

BOLETÍN ESTADÍSTICO

9/2023

BANCO DE **ESPAÑA**  
Eurosistema



**BOLETÍN ESTADÍSTICO SEPTIEMBRE 2023**

La recepción de información estadística para elaborar este trabajo se ha cerrado el 2 de octubre de 2023

**El Banco de España difunde todos sus informes y publicaciones periódicas a través de la red Internet en la dirección <http://www.bde.es>.**

Se permite la reproducción para fines docentes o sin ánimo de lucro, siempre que se cite la fuente.

© Banco de España, Madrid, 2023

ISSN: 1579 - 8631 (edición electrónica)

## SIGLAS, ABREVIATURAS Y SIGNOS UTILIZADOS

AAPP	Administraciones Públicas	IFNM	Instituciones Financieras No Monetarias
AIAF	Asociación de Intermediarios de Activos Financieros	IFM	Instituciones Financieras Monetarias
ANFAC	Asociación Nacional de Fabricantes de Automóviles y Camiones	IGAE	Intervención General de la Administración del Estado
BCE	Banco Central Europeo	IIC	Instituciones de Inversión Colectiva
BCN	Bancos Centrales Nacionales	INE	Instituto Nacional de Estadística
BE	Banco de España	INVERCO	Asociación de instituciones de inversión colectiva y fondos de pensiones
BOE	Boletín Oficial del Estado	IPI	Índice de Producción Industrial
BPI	Banco de Pagos Internacionales	IPC	Índice de Precios de Consumo
CE	Comisión Europea	IPRI	Índice de Precios Industriales
CBE	Circular del Banco de España	IPSEBENE	Índice de Precios de Servicios y de Bienes Elaborados no Energéticos
CCAA	Comunidades Autónomas	ISFLSH	Instituciones Sin Fines de Lucro al Servicio de los Hogares
CCLL	Corporaciones Locales	IVA	Impuesto sobre el Valor Añadido
CECA	Confederación Española de Cajas de Ahorros	NEDD	Normas Especiales de Distribución de Datos del FMI
CEM	Confederación Española de Mutualidades	OOAA	Organismos Autónomos
CFEE	Cuentas Financieras de la Economía Española	OBS	Obra Benéfico Social
CNAE	Clasificación Nacional de Actividades Económicas	OCDE	Organización de Cooperación y Desarrollo Económicos
CNE	Contabilidad Nacional de España	OIFM	Otras Instituciones Financieras Monetarias
CNMV	Comisión Nacional del Mercado de Valores	OM	Orden Ministerial
DEG	Derechos Especiales de Giro	OOAAP	Otras Administraciones Públicas
DGSFP	Dirección General de Seguros y Fondos de Pensiones	OPEP	Organización de Países Exportadores de Petróleo
DGT	Dirección General de Tráfico	OSR	Otros Sectores Residentes
DGTPF	Dirección General del Tesoro y Política Financiera	PEC	Pacto de Estabilidad y Crecimiento
EC	Entidades de Crédito	PDE	Protocolo de Déficit Excesivo
EFC	Establecimientos Financieros de Crédito	PIB	Producto Interior Bruto
Eonia	Índice medio del tipo de interés del euro a un día (Euro Overnight Index Average)	PIB pm	Producto Interior Bruto a Precios de Mercado
€STR	Tipo de interés a corto plazo del euro (Euro short-term rate)	PII	Posición de Inversión Internacional
ETVE:	Empresas de tenencias de valores extranjeros	PNB	Producto Nacional Bruto
Euribor	Tipo de interés de oferta de los depósitos interbancarios en euros (Euro Interbank Offered Rate)	RD	Real Decreto
Eurostat	Oficina de Estadística de las Comunidades Europeas	RM	Resto del mundo
EPA	Encuesta de población activa	RNB	Renta Nacional Bruta
FAAF	Fondo para la Adquisición de Activos Financieros	Sareb	Sociedad de Gestión de Activos Procedentes de la Reestructuración Bancaria
FEADER	Fondo Europeo Agrícola de Desarrollo Rural	SCLV	Sistema de Compensación y Liquidación de Valores
FEAGA	Fondo Europeo Agrícola de Garantía	SEC	Sistema Europeo de Cuentas
FEDER	Fondo Europeo de Desarrollo Regional	SEPE	Servicio Público de Empleo Estatal
FEOGA	Fondo Europeo de Orientación y Garantía Agrícola	SME	Sistema Monetario Europeo
FEP	Fondo Europeo de Pesca	TAE	Tasa Anual Equivalente
FFPP	Fondos de Pensiones	TEDR	Tipo Efectivo Definición Restringida
FGD	Fondo de Garantía de Depósitos de entidades de crédito	UE	Unión Europea
FIAMM	Fondos de Inversión en Activos del Mercado Monetario	UEM	Unión Económica y Monetaria
FIM	Fondos de Inversión Mobiliaria	UE 15	Países componentes de la Unión Europea desde 30.4.2004
FMI	Fondo Monetario Internacional	UE 25	Países componentes de la Unión Europea desde 1.5.2004
FMM	Fondos del Mercado Monetario	UE 27	Países componentes de la Unión Europea desde 1.1.2007
FSE	Fondo Social Europeo	UE 28	Países componentes de la Unión Europea desde 1.7.2013
IAPC	Índice Armonizado de Precios de Consumo	VNA	Variación Neta de Activos
ICO	Instituto de Crédito Oficial	VNP	Variación Neta de Pasivos

## SIGLAS DE PAÍSES Y MONEDAS

De acuerdo con la práctica de la UE, los países están ordenados según el orden alfabético de los idiomas nacionales.

BE	Bélgica	EUR (euro)
BG	Bulgaria	BGN (lev búlgaro)
CZ	República Checa	CZK (corona checa)
DK	Dinamarca	DKK (corona danesa)
DE	Alemania	EUR (euro)
EE	Estonia	EUR (euro)
IE	Irlanda	EUR (euro)
GR	Grecia	EUR (euro)
ES	España	EUR (euro)
FR	Francia	EUR (euro)
HR	Croacia	EUR (euro)
IT	Italia	EUR (euro)
CY	Chipre	EUR (euro)
LV	Letonia	EUR (euro)
LT	Lituania	EUR (euro)
LU	Luxemburgo	EUR (euro)
HU	Hungría	HUF (forint húngaro)
MT	Malta	EUR (euro)
NL	Países Bajos	EUR (euro)
AT	Austria	EUR (euro)
PL	Polonia	PLN (zloty polaco)
PT	Portugal	EUR (euro)
RO	Rumanía	RON (nuevo leu rumano)
SI	Eslovenia	EUR (euro)
SK	Eslovaquia	EUR (euro)
FI	Finlandia	EUR (euro)
SE	Suecia	SEK (corona sueca)
UK	Reino Unido	GBP (libra esterlina)
JP	Japón	JPY (yen japonés)
US	EEUU	USD (dólar EEUU)

## ABREVIATURAS Y SIGNOS

M1	Efectivo en manos del público + Depósitos a la vista.
M2	M1 + Depósitos disponibles con preaviso hasta tres meses + Depósitos a plazo hasta dos años.
M3	M2 + Cesiones temporales + Participaciones en fondos del mercado monetario e instrumentos del mercado monetario + Valores distintos de acciones emitidos hasta dos años.
m€/me	Millones de euros.
mm	Miles de millones.
A	Avance.
P	Puesta detrás de una fecha [ene (P)], indica que todas las cifras correspondientes son provisionales. Puesta detrás de una cifra, indica que únicamente esta es provisional.
SO	Serie original.
SD	Serie desestacionalizada.
T <sub>i</sub> <sup>j</sup>	Tasa de la media móvil de i términos, con j de desfase, convertida a tasa anual.
m <sub>j</sub>	Tasa de crecimiento básico de período j.
M	Referido a datos anuales (1970 M) o trimestrales, indica que estos son medias de los datos mensuales del año o trimestre, y referido a series de datos mensuales, decenales o semanales, que estos son medias de los datos diarios de dichos periodos.
R	Referido a un año o mes (99 R), indica que existe una discontinuidad entre los datos de ese período y el siguiente.
...	Dato no disponible.
—	Cantidad igual a cero, inexistencia del fenómeno considerado o carencia de significado de una variación al expresarla en tasas de crecimiento.
0,0	Cantidad inferior a la mitad del último dígito indicado en la serie.



## NOVEDADES DEL PRESENTE BOLETÍN

*Capítulo 15.  
Sociedades no  
financieras: Síntesis de  
la información  
recopilada por la  
Central de Balances*

Se completa la información sobre márgenes empresariales de las sociedades no financieras, que se venía difundiendo en los cuadros 15.19, 15.20 y 15.21, relativos a la ratio de margen empresarial (REB / importe neto de la cifra de negocios) con tres nuevos cuadros, relativos a la ratio REB / VAB: 15.22, 15.23 y 15.24. El primero de ellos con información de la central de balances integrada (CBI), y los otros dos con información de la base de datos trimestral (CBT).

La creación de estos nuevos cuadros implica la reenumeración de los cuadros actuales siguientes (15.22 – 15.29), pasando el 15.22 a ser el 15.25, el 15.23 a ser el 15.26, y así sucesivamente.

*Capítulo 19 Tipos de  
interés (excluidos los  
que aparecen  
publicados en los  
capítulos de Mercados  
Financieros)*

Se ha incorporado información adicional en el cuadro 19.1 en relación con el tipo de interés medio de los préstamos hipotecarios a más de tres años, para adquisición de vivienda libre, concedidos por las entidades de crédito en España (conocido como IRPH). Esta información incluye detalles sobre importes, operaciones y el número de entidades contribuidoras.

Adicionalmente, se ha publicado una nota divulgativa en la sección de Metodología que describe las características básicas, definiciones y forma de cálculo de los tipos de interés oficiales publicados por el Banco de España. En el anexo de esta nota, se encuentran también los detalles sobre las revisiones posteriores a la publicación del IRPH (disponible a través de este enlace

[http://www.bde.es/webbe/es/estadisticas/compartido/docs/Nota\\_indices\\_web\\_BE.pdf](http://www.bde.es/webbe/es/estadisticas/compartido/docs/Nota_indices_web_BE.pdf)).

## ADVERTENCIAS

### *Calendario de las NEDD del FMI*

El Banco de España publica en la Red, en el área de Estadísticas (<http://www.bde.es/bde/es/areas/estadis>), un calendario de estadísticas, que incluye las fechas correspondientes a la información exigida por las Normas Especiales de Distribución de Datos (NEDD) del FMI. Desde el calendario se puede acceder a los indicadores o estadísticas del Banco de España con los que se satisfacen los requerimientos de las NEDD.

### *Boletín Estadístico en la Red*

A partir de la edición correspondiente a enero de 2008, la publicación oficial del Boletín Estadístico solo se difunde electrónicamente, a través de <http://www.bde.es>.

## ÍNDICE ESQUEMÁTICO

AGRUPACIONES	CAPÍTULOS / PÁGINAS
Novedades y advertencias	6
Índice de cuadros	9
<b>ESTADÍSTICAS DE LA UNIÓN ECONÓMICA Y MONETARIA</b>	
	1. Principales indicadores económicos de la zona del euro 33
<b>ESTADÍSTICAS ESPAÑOLAS</b>	
Cuadros generales	2. Principales indicadores económicos 55 3. Cuentas Financieras e indicadores complementarios 69
Cuadros de las agrupaciones institucionales	<b>INSTITUCIONES FINANCIERAS</b> Información obtenida de los estados de supervisión 4. Entidades de crédito y establecimientos financieros de crédito 93 Información de los estados de la UEM, CNMV y DGS 5. Instituciones Financieras 143 6. Instituciones Financieras Monetarias 147 7. Banco de España 159 8. Otras Instituciones Financieras Monetarias 173 9. Instituciones Financieras no Monetarias, excepto Empresas de Seguros y Fondos de Pensiones 213 10. Empresas de Seguros y Fondos de Pensiones 237 <b>ADMINISTRACIONES PÚBLICAS</b> 11. Administraciones Públicas 241 12. Administración Central y Administraciones de la Seguridad Social 255 13. Comunidades Autónomas 269 14. Corporaciones Locales 279 <b>SOCIEDADES NO FINANCIERAS</b> 15. Sociedades no financieras: Síntesis de la información recopilada por la Central de Balances 287 <b>HOGARES E INSTITUCIONES SIN FINES DE LUCRO AL SERVICIO DE LOS HOGARES</b> 16. Hogares e ISFLSH 309 <b>RESTO DEL MUNDO</b> 17. Balanza de Pagos y Posición de Inversión Internacional 319 18. Estadísticas de Aduanas 369
Tipos de interés	19. Tipos de interés (excluidos los que aparecen publicados en los capítulos de Mercados Financieros) 375
Tipos de cambio	20. Tipos de cambio e índices de competitividad 387
Mercados financieros	21. Mercado primario de valores 395 22. Mercados secundarios de valores 409
Estadísticas económicas generales	23. Contabilidad Nacional, producción y demanda 421 24. Empleo y salarios 461 25. Precios 477
<b>ESTADÍSTICAS INTERNACIONALES</b>	
	26. Economía internacional 483
<b>APÉNDICES</b>	
	A1. Banco de España. Balance de situación resumido 497 A2. Esquemas de sectorización 501 A3. Notas metodológicas 509



## ÍNDICE DE CUADROS

CAPÍTULO 1 PRINCIPALES INDICADORES ECONÓMICOS DE LA ZONA DEL EURO	1.1	Actividad, precios y mercado de trabajo	34
	1.2a	Ahorro, inversión y financiación. Total de sectores residentes	35
	1.2b	Operaciones financieras. Total de sectores residentes	36
	1.3	Operaciones financieras. Sociedades no financieras	37
	1.4	Operaciones financieras. Hogares e IPSFL	38
	1.5	Precios	39
	1.6	Déficit PDE (Protocolo de Déficit Excesivo) de las Administraciones Públicas	40
	1.7	Deuda PDE (Protocolo de Déficit Excesivo) de las Administraciones Públicas	41
	1.8	Balances agregado y consolidado y operaciones (flujos ajustados) de las IFM residentes en la zona del euro, incluyendo el Eurosistema	42
	1.9	Agregados monetarios de la zona del euro y contrapartidas de M3. Resumen	44
	1.10	Agregados monetarios de la zona del euro y contrapartidas de M3. Saldos del balance consolidado. Series originales	46
	1.11	Agregados monetarios de la zona del euro y contrapartidas de M3. Operaciones (flujos ajustados). Series originales	46
	1.12	Agregados monetarios de la zona del euro y contrapartidas de M3. Saldos del balance consolidado y operaciones (flujos ajustados). Series desestacionalizadas	47
	1.13	Contribución de las IFM residentes en España a los agregados monetarios de la zona del euro y a las contrapartidas de M3	47
	1.14	Evolución de los agregados monetarios de la zona del euro y de la contribución de las IFM residentes en España	48
	1.99	Balance consolidado del Eurosistema (A) y Balance del Banco de España (B). Operaciones de política monetaria y sus contrapartidas	49
	1.15	Tipos de interés	50
	1.16	Tipos de cambio	52
		Notas a los cuadros del capítulo 1	53
CAPÍTULO 2 PRINCIPALES INDICADORES ECONÓMICOS	2.1	Contabilidad nacional de España. Base 2016	56
	2.2	Economía nacional (consolidada). Cuentas de operaciones no financieras. Base 2016	58
	2.3	Economía nacional. Balances activos no financieros. Detalle por sectores institucionales	59
	2.4	Cuentas de operaciones financieras. Detalle por sectores institucionales	61
	2.5	Balances financieros. Detalle por sectores institucionales	62
	2.6	Balanza de pagos y Posición de Inversión Internacional	63
	2.7	Cuentas financieras. Operaciones financieras netas y activos financieros netos de los sectores institucionales	64
	2.8	Precios y tipos de interés (antiguo indicador de convergencia)	65
	2.9	Déficit y deuda PDE (Protocolo de Déficit Excesivo) de las Administraciones Públicas	66
	2.10	Tipos de interés	67
	2.11	Índices de competitividad de España	68
CAPÍTULO 3 CUENTAS FINANCIERAS E INDICADORES COMPLEMENTARIOS	<b>A)</b>	<b>Cuadros de sectores institucionales</b>	
	3.1	Economía nacional. Balance financiero	70
	3.2	Economía nacional. Cuenta de operaciones financieras	71
	3.3	Sociedades no financieras. Balance financiero	72
	3.4	Sociedades no financieras. Cuenta de operaciones financieras	73

3.5	Instituciones financieras. Balance financiero	74
3.6	Instituciones financieras. Cuenta de operaciones financieras	75
3.7	Administraciones públicas. Balance financiero	76
3.8	Administraciones públicas. Cuenta de operaciones financieras	77
3.9	Hogares e ISFLSH. Balance financiero	78
3.10	Hogares e ISFLSH. Cuenta de operaciones financieras	79
3.11	Resto del mundo. Balance financiero	80
3.12	Resto del mundo. Cuenta de operaciones financieras	81

#### **B) Carteras de valores de los sectores institucionales**

3.13	Valores representativos de deuda. Saldos	82
3.14	Acciones cotizadas. Saldos	84
3.15	Participaciones en fondos de inversión. Saldos	85

#### **C) Indicadores de liquidez y financiación**

3.16	Indicadores de liquidez de las empresas y los hogares e ISFLSH, residentes en España	86
3.17	Indicadores de liquidez de las empresas, residentes en España	87
3.18	Indicadores de liquidez de los hogares e ISFLSH, residentes en España	88
3.19	Indicadores de financiación de los sectores residentes no financieros, residentes en España	89
3.20	Indicadores de financiación de las empresas, residentes en España	90
3.21	Indicadores de financiación de los hogares e ISFLSH, residentes en España	91
3.22	Financiación bruta a las AAPP residentes en España	92

### **CAPÍTULO 4 ENTIDADES DE CRÉDITO Y ESTABLECIMIENTOS FINANCIEROS DE CRÉDITO**

#### **A) Balance agregado según los estados de supervisión**

4.	Conciliación entre los balances de las entidades de crédito y establecimientos financieros de crédito que se presentan en los capítulos 4 y 8 de este Boletín	94
----	---	----

#### **ENTIDADES DE CRÉDITO Y ESTABLECIMIENTOS FINANCIEROS DE CRÉDITO**

4.A	Activo = Pasivo de las entidades de crédito y establecimientos financieros de crédito por instituciones	98
4.1	Activo	98
4.2	Pasivo	99
4.3	Crédito. Otros sectores residentes	99
4.4	Activo. Valores	100
4.5	Pasivo. Otros sectores residentes	100
4.6	Otros activos no sectorizados	101
4.7	Patrimonio neto, ajustes y correcciones de valor	101
4.8	Pasivos no sectorizados	102
4.9	Otros activos y pasivos	102
4.10	Correcciones de valor por deterioro de activos del crédito a otros sectores residentes	103

#### **B) Detalles del crédito y los depósitos de las entidades de crédito y establecimientos financieros de crédito**

#### **CRÉDITO DE LAS ENTIDADES DE CRÉDITO Y ESTABLECIMIENTOS FINANCIEROS DE CRÉDITO, POR GRUPOS DE ENTIDADES**

- 4.11 A los sectores «Administraciones públicas» y «Otros sectores residentes» 103
- 4.99 Detalle de los activos dudosos 104

#### TOTAL CRÉDITO Y TOTAL CRÉDITOS DUDOSOS DE LAS ENTIDADES DE CRÉDITO Y ESTABLECIMIENTOS FINANCIEROS DE CRÉDITO A «OTROS SECTORES RESIDENTES», POR FINALIDADES DEL CRÉDITO

a) Crédito y dudosos del crédito para financiar actividades productivas de las empresas y los empresarios individuales que reciben los créditos y detalle por funciones de gasto de otras financiaciones a hogares e ISFLSH

- 4.12 Crédito de entidades de crédito y establecimientos financieros de crédito a otros sectores residentes. Detalle por finalidades 105
- 4.13 Total crédito y total créditos dudosos a otros sectores residentes por finalidades. Total para financiar actividades productivas y detalle por funciones de gasto 105
- 4.14 Entidades de depósito 106
- 4.17 Establecimientos financieros de crédito 107

b) Crédito y dudosos del crédito para financiar actividades productivas de las empresas y los empresarios individuales que reciben los créditos. Detalle por la actividad principal

- 4.18 Total entidades de crédito y establecimientos financieros de crédito 108
- 4.19 Entidades de depósito 109
- 4.22 Establecimientos financieros de crédito 110

c) Crédito y dudosos del crédito para financiar actividades productivas de las empresas y los empresarios individuales que reciben los créditos. Detalle de las actividades de industria y construcción

- 4.23 Total entidades de crédito y establecimientos financieros de crédito 111
- 4.24 Entidades de depósito 112
- 4.27 Establecimientos financieros de crédito 113

#### CRÉDITOS Y DEPÓSITOS DE LAS ENTIDADES DE DEPÓSITO A LOS SECTORES "ADMINISTRACIONES PÚBLICAS" Y "OTROS SECTORES RESIDENTES"

- 4.28 Detalle por provincias. Resumen 115
- 4.29 Detalle por Comunidades Autónomas. Resumen 116
- 4.30 Detalle del crédito por Comunidades Autónomas 117
- 4.31 Detalle de los depósitos por Comunidades Autónomas 118

#### PASIVOS DE LAS ENTIDADES DE CRÉDITO Y ESTABLECIMIENTOS FINANCIEROS DE CRÉDITO, POR GRUPOS DE ENTIDADES

- 4.32 Frente a «Administraciones públicas» y «Otros sectores residentes» 120

#### C) Cuenta de resultados

- 4.B Entidades de depósito. Resumen 121
- 4.C Entidades de depósito. Residentes en España 122
- 4.36 Estructura de la cuenta de resultados 122
- 4.37 Productos financieros 123
- 4.38 Costes financieros 123
- 4.39 Detalle de los productos de la cartera de valores y de los costes de los valores emitidos 124

- 4.40 Otros productos y gastos ordinarios 124
- 4.41 Estructura de la cuenta de resultados de las entidades de depósito residentes y sucursales en el extranjero 125

#### D) Cuadros complementarios

##### ENTIDADES DE CRÉDITO Y ESTABLECIMIENTOS FINANCIEROS DE CRÉDITO

- 4.45 Número de entidades 125
- 4.46 Número de empleados 126
- 4.47 Número de oficinas operativas y de representación de las entidades de crédito y establecimientos financieros de crédito residentes y del Banco de España 126
- 4.48 Número de oficinas por Comunidades Autónomas 127
- 4.49 Número de oficinas por provincias 128

#### E) Balances de los componentes de las entidades de crédito y establecimientos financieros de crédito

##### ENTIDADES DE DEPÓSITO

- 4.51 Activo 129
- 4.52 Pasivo 129
- 4.53 Crédito. Otros sectores residentes 130
- 4.54 Activo. Valores 130
- 4.55 Pasivo. Otros sectores residentes 131
- 4.56 Otros activos no sectorizados 131
- 4.57 Patrimonio neto, ajustes y correcciones de valor 132
- 4.58 Pasivos no sectorizados 132

##### ESTABLECIMIENTOS FINANCIEROS DE CRÉDITO

- 4.81 Activo 133
- 4.82 Pasivo 133
- 4.83 Crédito. Otros sectores residentes 134
- 4.84 Otros activos no sectorizados 134
- 4.85 Patrimonio neto, ajustes y correcciones de valor 135
- 4.86 Pasivos no sectorizados 135

Notas a los cuadros del capítulo 4 136

#### CAPÍTULO 5 INSTITUCIONES FINANCIERAS

##### Balance agregado

- 5.1 Activos financieros = pasivos más activos financieros netos. Valores absolutos 144
- 5.2 Activos financieros = pasivos más activos financieros netos. Estructuras 145

#### CAPÍTULO 6 INSTITUCIONES FINANCIERAS MONETARIAS

##### Balance según los estados de la zona del euro

- 6.A Balance. Detalle por instituciones 148
- 6.1 Activo. Resumen 152
- 6.2 Pasivo. Resumen 152
- 6.3 Activo. Residentes en España 153
- 6.4 Activo. Residentes en España: detalle de valores representativos de deuda 153
- 6.5 Activo. Residentes en otros países de la zona del euro 154

- 6.6 Activo. Residentes en otros países de la zona del euro: detalle de valores representativos de deuda 154
- 6.7 Activo. Resto del mundo 155
- 6.8 Pasivo. Depósitos de los residentes en España: por sectores y por instrumentos de los depósitos de otras AAPP 155
- 6.9 Pasivo. Depósitos de los residentes en España: detalle de otros sectores residentes 156
- 6.10 Pasivo. Depósitos de residentes en otros países de la zona del euro: por sectores y por instrumentos de los depósitos de otras AAPP 156
- 6.11 Pasivo. Depósitos de residentes en otros países de la zona del euro: detalle de otros sectores residentes 157
- 6.12 Pasivo. Resto del mundo y rúbricas no clasificadas: total y algunos detalles 157

Notas a los cuadros del capítulo 6 158

## CAPÍTULO 7 BANCO DE ESPAÑA

### Balance según los estados de la zona del euro

- 7.A Balance 160
- 7.1 Activo. Resumen 163
- 7.2 Pasivo. Resumen 163
- 7.3 Activo. Residentes en España 164
- 7.4 Activo. Residentes en España: detalle de valores representativos de deuda 164
- 7.5 Activo. Residentes en otros países de la zona del euro 165
- 7.6 Activo. Residentes en otros países de la zona del euro: detalle de valores representativos de deuda 165
- 7.7 Activo. Resto del mundo y detalle de otros activos 166
- 7.8 Pasivo. Depósitos de los residentes en España: por sectores y por instrumentos de los depósitos de otras AAPP 166
- 7.9 Pasivo. Depósitos de los residentes en España: detalle de otros sectores residente 167
- 7.10 Pasivo. Depósitos de los residentes en otros países de la zona del euro: por sectores y por instrumentos de los depósitos de otras AAPP 167
- 7.11 Pasivo. Resto del mundo y detalle de otros pasivos 168
- 7.12 Balance. Resumen por sectores 168
- 7.16 Pasivo en billetes en euros asignado al Banco de España, billetes en euros distribuidos menos billetes retirados y billetes denominados en pesetas no retornados. 169
- 7.17 Billetes distribuidos por el Banco de España en el periodo. Detalle por denominación de los billetes en euros 169
- 7.18 Billetes retirados por el Banco de España en el periodo. Detalle por denominación de los billetes en euros 170
- 7.19 Monedas denominadas en euro puestas en circulación por el Banco de España y monedas denominadas en pesetas no retornadas. Detalle por denominación de las monedas en euros 170

Notas a los cuadros del capítulo 7 171

## CAPÍTULO 8 OTRAS INSTITUCIONES FINANCIERAS MONETARIAS

Nota introductoria a los cuadros del capítulo 8 y otras estadísticas sobre otras instituciones financieras monetarias 174

### A) Balance agregado de las OIFM según los estados de la zona del euro

- 8.A Balance. Detalle por instituciones 176
- 8.1 Activo = pasivo de las OIFM por instituciones 181
- 8.2 Activo. Resumen 181
- 8.3 Pasivo. Resumen 182
- 8.4 Activo. Residentes en España 182

- 8.5 Activo. Residentes en España: detalle de valores representativos de deuda 183
- 8.6 Activo. Residentes en otros países de la zona del euro 183
- 8.7 Activo. Residentes en otros países de la zona del euro: detalle de valores representativos de deuda 184
- 8.8 Activo. Resto del mundo 184
- 8.9 Pasivo. Depósitos de los residentes en España: por sectores y por instrumentos de los depósitos de otras AAPP 185
- 8.10 Pasivo. Depósitos de los residentes en España: detalle de otros sectores residentes 185
- 8.11 Pasivo. Depósitos de residentes en otros países de la zona del euro: por sectores y por instrumentos de los depósitos de otras AAPP 186
- 8.12 Pasivo. Depósitos de residentes en otros países de la zona del euro: detalle de otros sectores residentes 186
- 8.13 Pasivo. Resto del mundo y rúbricas no clasificadas por residencia: total y algunos detalles 187

#### B) Detalles del activo y del pasivo de las OIFM

- 8.14 Préstamos y depósitos de las OIFM frente a las AAPP residentes en España. Detalle por instituciones 187
- 8.15 Préstamos y depósitos de las OIFM frente a otros sectores residentes en España. Detalle por instituciones 188
- 8.16 Préstamos y depósitos de las OIFM frente a las AAPP. Detalle por subsectores 188
- 8.17 Préstamos y créditos de las OIFM a otros sectores residentes y a otras AAPP residentes en el área del euro. Detalle por subsectores 189
- 8.18 Detalle de los préstamos y créditos concedidos por las OIFM a las sociedades no financieras, los hogares y las ISFLSH residentes en España 189
- 8.19 Detalle de los préstamos y créditos concedidos por las OIFM a los hogares 190
- 8.20 Depósitos de otros sectores residentes y de otras AAPP residentes en el área del euro, por subsectores 190
- 8.21 Depósitos en las OIFM de las Instituciones Financieras no Monetarias residentes en España. Detalle por naturaleza 191
- 8.22 Depósitos en las OIFM de sociedades no financieras, hogares e ISFLSH residentes en España, por naturaleza 191
- 8.23 Préstamos y depósitos de residentes en España, por naturaleza. Otros detalles 192
- 8.24 Detalle por países de los principales activos y pasivos, de las OIFM 193
- 8.25 Detalle por monedas de los principales activos y pasivos, de las OIFM 194

#### C) Balances de los componentes de las OIFM

- ENTIDADES DE CRÉDITO Y ESTABLECIMIENTOS FINANCIEROS DE CRÉDITO
- 8.B Balance de las entidades de crédito y establecimientos financieros de crédito. Detalle por entidades 195
  - 8.31 Activo. Resumen 198
  - 8.32 Pasivo. Resumen 199
  - 8.33 Activo. Residentes en España 199
  - 8.34 Pasivo. Depósitos de los residentes en España: por sectores y por instrumentos de los depósitos de otros sectores residentes 200
- RESERVAS MÍNIMAS A QUE ESTÁN SUJETAS LAS ENTIDADES DE CRÉDITO
- 8.C Apéndice al balance. Determinación de los pasivos de las entidades de crédito sujetas a reservas mínimas 201

8.35 Pasivos computables en el coeficiente de reservas mínimas de la zona del euro 202

#### ENTIDADES DE DEPÓSITO

8.41 Activo. Resumen 202

8.42 Pasivo. Resumen 203

8.43 Activo. Residentes en España 203

8.44 Pasivo. Depósitos de los residentes en España: por sectores y por instrumentos de los depósitos de otros sectores residentes 204

#### ESTABLECIMIENTOS FINANCIEROS DE CRÉDITO (EFC)

8.51 Activo. Resumen 204

8.52 Pasivo. Resumen 205

8.53 Activo. Residentes en España 205

8.54 Pasivo. Depósitos de los residentes en España: por sectores y por instrumentos 206

#### FONDOS DEL MERCADO MONETARIO

8.F Balance 207

8.91 Balance. Resumen 209

8.92 Activo. Residentes en España 209

Notas a los cuadros del capítulo 8 210

### CAPÍTULO 9 INSTITUCIONES FINANCIERAS NO MONETARIAS, EXCEPTO EMPRESAS DE SEGUROS Y FONDOS DE PENSIONES

#### A) Instituciones financieras no bancarias. Balance financiero

9.1 Detalle por subsector y tipo de entidad: Total activos 214

9.2 Otras entidades financieras: Balance financiero consolidado 215

#### B) Instituciones financieras no monetarias, excepto empresas de seguros y fondos de pensiones (Subsectores S124 a S127 del SEC 2010)

##### BALANCE FINANCIERO. VALORACIÓN DE ACTIVOS FINANCIEROS Y PASIVOS SEGÚN SEC 2010

9.3 Detalle por instrumentos financieros y sectores institucionales de contrapartida 216

9.4 Activos financieros y pasivos. Detalle por sectores institucionales de contrapartida 218

9.5 Activos financieros y pasivos. Detalle por instrumentos 218

#### C) Fondos de inversión no monetarios (Subsector S124 del SEC 2010)

##### FONDOS DE INVERSIÓN EN VALORES MOBILIARIOS

9.10 Patrimonio y rentabilidades: detalle por vocación 219

##### BALANCE FINANCIERO. VALORACIÓN DE ACTIVOS FINANCIEROS Y PASIVOS SEGÚN SEC 2010

9.11 Activos financieros y pasivos por instrumentos 220

9.12 Activos financieros frente a Sociedades no financieras y Administraciones Públicas 220

9.13 Activos financieros frente a Instituciones financieras y resto del mundo 221

9.14 Pasivos por sectores institucionales de contrapartida 221

##### CONTRIBUCIÓN AL BALANCE AGREGADO DE LA ZONA DEL EURO

- 9.15 Participaciones emitidas: detalle por tipología de fondos según vocación 222
- 9.16 Operaciones financieras 222

**D) Otras instituciones financieras no monetarias: Otros intermediarios financieros, Auxiliares financieros e Instituciones financieras de actividad limitada y prestamistas de dinero (subsectores S125 a S127 del SEC 2010)**

**BALANCE FINANCIERO. VALORACIÓN DE ACTIVOS FINANCIEROS Y PASIVOS SEGÚN SEC 2010**

- 9.21 Activos financieros y pasivos 223
- 9.22 Activos financieros frente a Sociedades no financieras y Administraciones Públicas 223
- 9.23 Activos financieros frente a Instituciones financieras y resto del mundo 224
- 9.24 Pasivos por sectores de institucionales de contrapartida 224

**CONTRIBUCIÓN A LAS ESTADÍSTICAS AGREGADAS DE LA ZONA DEL EURO**

- 9.25 Fondos de titulización. Balance 225
- 9.26 Fondos de titulización. Detalle de activos financieros 225
- 9.27 Sociedades de valores. Balance 226

**E) Subsector «Auxiliares financieros»: Sociedades de tasación**

**DATOS DE ACTIVIDAD DE LAS TASADORAS**

- 9.30 Distribución de tasaciones: número de tasaciones 226
- 9.31 Distribución de tasaciones: importe de tasaciones 227
- 9.32 Distribución de tasaciones: superficie utilizable. Tasaciones de bienes inmuebles 228
- 9.33 Distribución de tasaciones de bienes inmuebles: valor medio del m2 229
- 9.34 Distribución de la clientela y finalidad de las tasaciones: número de tasaciones 230
- 9.35 Distribución de la clientela y finalidad de las tasaciones: importe de tasaciones 230
- 9.36 Distribución geográfica de las tasaciones de inmuebles: número de tasaciones e importe 231
- 9.37 Distribución geográfica de las tasaciones de viviendas: número de tasaciones e importe 231
- 9.38 Distribución geográfica de las tasaciones de inmuebles por Comunidades Autónomas: número de tasaciones 232
- 9.39 Distribución geográfica de las tasaciones de inmuebles por Comunidades Autónomas: importe 232
- 9.40 Distribución geográfica de las tasaciones de viviendas por Comunidades Autónomas: número de tasaciones 233
- 9.41 Distribución geográfica de las tasaciones de viviendas por Comunidades Autónomas: importe 233

**INFORMACIÓN CONTABLE**

- 9.42 Balance e información complementaria 234
- 9.43 Cuenta de pérdidas y ganancias 234

Notas a los cuadros del capítulo 9 235

**CAPÍTULO 10 EMPRESAS DE SEGUROS Y FONDOS DE PENSIONES**

**Balances**

- 10.1 Balance y provisiones técnicas por grupos de agentes que componen el sector 238



10.2	Empresas de seguro y fondos de pensiones, Detalles del activo y del pasivo	238
10.3	Empresas de seguros privados. Detalles del activo y del pasivo	239
10.4	Mutualidades de previsión social. Detalles del activo y del pasivo	239
10.5	Consortio de compensación de seguros. Detalles del activo y del pasivo	240
10.6	Fondos de pensiones externos (Ley 8/1987). Detalles del activo y del pasivo	240

## CAPÍTULO 11 ADMINISTRACIONES PÚBLICAS

### A) ADMINISTRACIONES PÚBLICAS

#### INFORMACIÓN MENSUAL DE AVANCE

11.a	Capacidad (+) o necesidad (-) de financiación	242
11.b	Deuda según el Protocolo de Déficit Excesivo (PDE)	243

#### INFORMACIÓN TRIMESTRAL ELABORADA EN CUMPLIMIENTO DE LA NORMATIVA DE LA UE

11.1	Capacidad (+) o necesidad (-) de financiación, pasivos en circulación y deuda según el Protocolo de Déficit Excesivo (PDE). Importes	244
11.2	Capacidad (+) o necesidad (-) de financiación, pasivos en circulación y deuda según el Protocolo de Déficit Excesivo (PDE). Porcentajes del PIB pm	244
11.3	Capacidad (+) o necesidad (-) de financiación. Por subsectores	245
11.4	Pasivos en circulación y deuda según el Protocolo de Déficit Excesivo (PDE). Importes	245
11.5	Pasivos en circulación y deuda según el Protocolo de Déficit Excesivo (PDE). Porcentajes del PIB pm	246
11.6	Deuda según el Protocolo de Déficit Excesivo (PDE) y activos financieros frente a Administraciones Públicas. Importes	246
11.7	Deuda según el Protocolo de Déficit Excesivo (PDE) y activos financieros frente a Administraciones Públicas. Porcentajes del PIB pm	247
11.8	Conciliación entre la necesidad de financiación y la variación de la deuda elaborada según el Protocolo de Déficit Excesivo (PDE). Importes	247
11.9	Conciliación entre la necesidad de financiación y la variación de la deuda elaborada según el Protocolo de Déficit Excesivo (PDE). Porcentajes del PIB pm	248
11.10	Adquisición neta de activos financieros	248
11.11	Pasivos netos contraídos	249
11.12	Deuda según el Protocolo de Déficit Excesivo (PDE) por instrumentos	249
11.13	Deuda según el Protocolo de Déficit Excesivo (PDE) por sectores de contrapartida, monedas y plazos residuales	250
11.14	Pasivos en circulación	250

### B) EMPRESAS PÚBLICAS

11.15	Deuda por Administraciones Públicas propietarias de las Empresas Públicas no incluidas en el sector Administraciones Públicas	251
-------	---	-----

### C) FONDOS EUROPEOS

11.16	Relaciones España-Unión Europea	251
	Notas a los cuadros del capítulo 11	252

## CAPÍTULO 12 ADMINISTRACIÓN CENTRAL Y ADMINISTRACIONES DE LA SEGURIDAD SOCIAL

### A) ESTADO

#### INFORMACIÓN MENSUAL DE AVANCE

12.a	Recursos y empleos según Contabilidad Nacional. España	256
------	--	-----

- 12.b Operaciones Financieras. España 257
- 12.c Deuda según el protocolo de déficit excesivo. España 258

## **B) ADMINISTRACIÓN CENTRAL**

### INFORMACIÓN TRIMESTRAL ELABORADA EN CUMPLIMIENTO DE LA NORMATIVA DE LA UE

- 12.1 Capacidad (+) o necesidad (-) de financiación, pasivos en circulación y deuda según el Protocolo de Déficit Excesivo (PDE). Importes 259
- 12.2 Capacidad (+) o necesidad (-) de financiación, pasivos en circulación y deuda según el Protocolo de Déficit Excesivo (PDE). Porcentajes del PIB pm 259
- 12.3 Conciliación entre la necesidad de financiación y la variación de la deuda elaborada según el Protocolo de Déficit Excesivo (PDE). Importes 260
- 12.4 Conciliación entre la necesidad de financiación y la variación de la deuda elaborada según el Protocolo de Déficit Excesivo (PDE). Porcentajes del PIB pm 260
- 12.5 Adquisición neta de activos financieros 261
- 12.6 Administración Central. Deuda según el Protocolo de Déficit Excesivo (PDE) por instrumentos 261
- 12.7 Administración Central. Deuda según el Protocolo de Déficit Excesivo (PDE) por administraciones y unidades 262
- 12.8 Estado. Deuda según el Protocolo de Déficit Excesivo (PDE) por instrumentos 262
- 12.9 Otras unidades institucionales clasificadas como Administración Central. Deuda según el Protocolo de Déficit Excesivo (PDE) por instrumentos 263

## **C) EMPRESAS PÚBLICAS DE LA ADMINISTRACIÓN CENTRAL**

- 12.10 Deuda por Empresas Públicas no incluidas en el sector Administraciones Públicas 263

## **D) ADMINISTRACIONES DE SEGURIDAD SOCIAL**

- 12.11 Capacidad (+) o necesidad (-) de financiación, pasivos en circulación y deuda según el Protocolo de Déficit Excesivo (PDE). Importes 264
- 12.12 Capacidad (+) o necesidad (-) de financiación, pasivos en circulación y deuda según el Protocolo de Déficit Excesivo (PDE). Porcentajes del PIB pm 264
- 12.13 Conciliación entre la necesidad de financiación y la variación de la deuda elaborada según el Protocolo de Déficit Excesivo (PDE). Importes 265
- 12.14 Conciliación entre la necesidad de financiación y la variación de la deuda elaborada según el Protocolo de Déficit Excesivo (PDE). Porcentajes del PIB pm 265
- 12.15 Adquisición neta de activos financieros 266
- 12.16 Deuda según el Protocolo de Déficit Excesivo (PDE) por instrumentos 266

Notas a los cuadros del capítulo 12 267

## **CAPÍTULO 13 COMUNIDADES AUTÓNOMAS**

### **A) COMUNIDADES AUTÓNOMAS**

#### INFORMACIÓN MENSUAL DE AVANCE

- 13.a Capacidad (+) o necesidad (-) de financiación 270

#### INFORMACIÓN TRIMESTRAL ELABORADA EN CUMPLIMIENTO DE LA NORMATIVA DE LA UE

- 13.1 Capacidad (+) o necesidad (-) de financiación, pasivos en circulación y deuda según el Protocolo de Déficit Excesivo (PDE). Importes 271
- 13.2 Capacidad (+) o necesidad (-) de financiación, pasivos en circulación y deuda según el Protocolo de Déficit Excesivo (PDE). Porcentajes del PIB pm 271

- 13.3 Conciliación entre la necesidad de financiación y la variación de la deuda elaborada según el Protocolo de Déficit Excesivo (PDE). Importes 272
- 13.4 Conciliación entre la necesidad de financiación y la variación de la deuda elaborada según el Protocolo de Déficit Excesivo (PDE). Porcentajes del PIB pm 272
- 13.5 Adquisición neta de activos financieros 273
- 13.6 Deuda según el Protocolo de Déficit Excesivo (PDE). Resumen general 274
- 13.7 Deuda según el Protocolo de Déficit Excesivo (PDE) por instrumentos 275
- 13.8 Deuda según el Protocolo de Déficit Excesivo (PDE) por agrupaciones institucionales 275
- 13.9 Deuda según el Protocolo de Déficit Excesivo (PDE) por comunidades autónomas. Importes 276
- 13.10 Deuda según el Protocolo de Déficit Excesivo (PDE) por comunidades autónomas. Porcentajes del PIB pm 276

#### B) EMPRESAS PÚBLICAS DE LAS COMUNIDADES AUTÓNOMAS

- 13.11 Deuda por comunidades autónomas propietarias de las empresas públicas no incluidas en el sector Administraciones Públicas. Importes 277
- 13.12 Deuda por comunidades autónomas propietarias de las empresas públicas no incluidas en el sector Administraciones Públicas. Porcentajes del PIB pm 277

Notas a los cuadros del capítulo 13 278

#### CAPÍTULO 14 CORPORACIONES LOCALES

##### CORPORACIONES LOCALES

- 14.1 Capacidad (+) o necesidad (-) de financiación, pasivos en circulación y deuda según el Protocolo de Déficit Excesivo (PDE). Importes 280
- 14.2 Capacidad (+) o necesidad (-) de financiación, pasivos en circulación y deuda según el Protocolo de Déficit Excesivo (PDE). Porcentajes del PIB pm 280
- 14.3 Conciliación entre la necesidad de financiación y la variación de la deuda elaborada según el Protocolo de Déficit Excesivo (PDE). Importes 281
- 14.4 Conciliación entre la necesidad de financiación y la variación de la deuda elaborada según el Protocolo de Déficit Excesivo (PDE). Porcentajes del PIB pm 281
- 14.5 Adquisición neta de activos financieros 282
- 14.6 Deuda según el Protocolo de Déficit Excesivo (PDE). Resumen general 283
- 14.7 Deuda según el Protocolo de Déficit Excesivo (PDE) por instrumentos 284
- 14.8 Deuda según el Protocolo de Déficit Excesivo (PDE) por tipos de Corporaciones Locales 284
- 14.9 Deuda según el Protocolo de Déficit Excesivo (PDE). Ayuntamientos con más de 300.000 habitantes 285

Notas a los cuadros del capítulo 14 286

#### CAPÍTULO 15 SOCIEDADES NO FINANCIERAS: SÍNTESIS DE LA INFORMACIÓN RECOPIADA POR LA CENTRAL DE BALANCES

##### A) Resumen

- 15.A Total sociedades no financieras existentes en España y empresas disponibles en las bases de datos de la Central de Balances 288
- 15.B Total empleados en las sociedades no financieras existentes en España y en las empresas disponibles en las bases de datos de la Central de Balances 289
- 15.C Balance, Cuenta de resultados y ratios 290

##### B) Cuenta de resultados

###### PRINCIPALES RÚBRICAS. TOTAL EMPRESAS

- 15.1 Base de datos anual (CBI) 291
- 15.2 Base de datos trimestral (CBT). Tasas 291

- 15.3 Base de datos trimestral (CBT). Tasas interanuales de trimestres acumulados 292

#### PRINCIPALES RÚBRICAS. SECTOR INDUSTRIA

- 15.4 Base de datos anual (CBI) 292  
15.5 Base de datos trimestral (CBT). Tasas 293  
15.6 Base de datos trimestral (CBT). Tasas interanuales de trimestres acumulados 293

#### C) Ratios significativas

##### R.1. RENTABILIDAD ORDINARIA DEL ACTIVO NETO

- 15.7 Base de datos anual (CBI) 294  
15.8 Base de datos trimestral (CBT) 294  
15.9 Base de datos trimestral (CBT). Ratios de trimestres acumulados 295

##### R.2. INTERESES POR FINANCIACIÓN RECIBIDA SOBRE RECURSOS AJENOS CON COSTE (OPERACIONES VIVAS)

- 15.10 Base de datos anual (CBI) 295  
15.11 Base de datos trimestral (CBT) 296  
15.12 Base de datos trimestral (CBT). Ratios de trimestres acumulados 296

##### R.3. RENTABILIDAD ORDINARIA DE LOS RECURSOS PROPIOS

- 15.13 Base de datos anual (CBI) 297  
15.14 Base de datos trimestral (CBT) 297  
15.15 Base de datos trimestral (CBT). Ratios de trimestres acumulados 298

##### R.4. DIFERENCIA RENTABILIDAD - COSTE FINANCIERO (R.1-R.2)

- 15.16 Base de datos anual (CBI) 298  
15.17 Base de datos trimestral (CBT) 299  
15.18 Base de datos trimestral (CBT). Ratios de trimestres acumulados 299

##### R.5. MARGEN DE EXPLOTACIÓN (REB/PRODUCCIÓN)

- 15.19 Base de datos anual (CBI) 300  
15.20 Base de datos trimestral (CBT) 300  
15.21 Base de datos trimestral (CBT). Ratios de trimestres acumulados 301

##### R.6. MARGEN REB/VAB

- 15.22 Base de datos anual (CBI) 301  
15.23 Base de datos trimestral (CBT) 302  
15.24 Base de datos trimestral (CBT). Ratios trimestrales acumulados 302

##### E.1. ENDEUDAMIENTO, RAC/AN (PRECIOS CORRIENTES; SALDO FINAL)

- 15.25 Base de datos anual (CBI) 303  
15.26 Base de datos trimestral (CBT) 303

##### E.2. ENDEUDAMIENTO, RAC/(REB + INGRESOS FINANCIEROS) (SALDO FINAL)

- 15.27 Base de datos anual (CBI) 304  
15.28 Base de datos trimestral (CBT) 304

CARGA FINANCIERA POR INTERESES, INTERESES POR FINANCIACIÓN RECIBIDA/  
(REB + INGRESOS FINANCIEROS)

15.29 Base de datos anual (CBI) 305

15.30 Base de datos trimestral (CBT) 305

RATIOS SIGNIFICATIVAS FSI

15.31 Endeudamiento. (Deuda / Fondos Propios). Base de datos integrada (CBI)  
306

15.32 Rentabilidad de los recursos propios. (EBIT/ Fondos Propios). Base de datos  
integrada (CBI) 306

Notas a los cuadros del capítulo 15 307

CAPÍTULO 16 HOGARES E ISFLSH

16.1 Renta bruta disponible. Componentes 310

16.2 Mercado de trabajo 311

16.3 Renta bruta disponible. Empleos 312

16.4 Cuenta de capital 313

16.5 Cuenta de operaciones financieras 314

16.6 Riqueza 315

16.7 Activos financieros 316

16.8 Pasivos 317

16.9 Variación del patrimonio neto 318

CAPÍTULO 17 BALANZA DE PAGOS Y

POSICIÓN DE INVERSIÓN INTERNACIONAL

**A) Balanza de pagos**

17.1 Resumen. Saldos. Mensual 320

17.2 Cuenta financiera. Resumen. Variación neta de activos menos variación neta  
de pasivos. Mensual 320

17.2a Cuenta financiera. Resumen. Continuación 321

17.3 Cuentas corriente y de capital. Detalle. Mensual 322

17.3a Cuentas corriente y de capital. Detalle por zonas económicas y geográficas.  
Anual 323

17.4 Cuenta corriente. Detalle de bienes y servicios. Trimestral 324

17.4a Cuenta corriente. Servicios no turísticos. Detalle por tipo de servicio.  
Trimestral 325

17.4b Cuenta corriente. Servicios no turísticos. Detalle por zonas económicas y  
geográficas. Trimestral 327

17.4c Cuenta corriente. Turismo y viajes. Ingresos. Detalle por zonas económicas y  
geográficas. Trimestral 329

17.4d Cuenta corriente. Servicios. Ingresos. Detalle por zonas económicas y  
geográficas. Anual 331

17.4e Cuenta corriente. Servicios. Pagos. Detalle por zonas económicas y  
geográficas. Anual 333

17.5 Cuenta corriente. Detalle de renta primaria. Trimestral 335

17.5a Cuenta corriente. Renta de la inversión. Detalle por categoría funcional.  
Trimestral 335

17.6 Cuenta corriente y de capital. Detalle de renta secundaria y cuenta de capital.  
Trimestral 336

17.6a Cuenta corriente. Renta secundaria. Remesas de trabajadores. Pagos.  
Principales países. Anual 337

17.7 Cuenta financiera. Detalle por categoría funcional. Mensual 338

17.8 Cuenta financiera. Variación neta de activos. Detalle por sector institucional.  
Mensual 338

- 17.9 Cuenta financiera. Inversión directa y de cartera. Variación neta de activos. Instituciones financieras monetarias y Administraciones Públicas. Trimestral 339
- 17.10 Cuenta financiera. Inversión directa y de cartera. Variación neta de activos. Otros sectores residentes. Trimestral 339
- 17.11 Cuenta financiera. Otra inversión. Variación neta de activos. Detalle por sector institucional. Trimestral 340
- 17.12 Cuenta financiera. Variación neta de pasivos. Detalle por sector institucional. Mensual 340
- 17.13 Cuenta financiera. Inversión directa y de cartera. Variación neta de pasivos. Instituciones financieras monetarias y Administraciones Públicas. Trimestral 341
- 17.14 Cuenta financiera. Inversión directa y de cartera. Variación neta de pasivos. Otros sectores residentes. Trimestral 341
- 17.15 Cuenta financiera. Otra inversión. Variación neta de pasivos. Detalle por sector institucional. Trimestral 342
- 17.16 Cuenta financiera por sector institucional y categoría funcional. Detalle por zonas económicas y geográficas. Anual 343

#### **B) Posición de Inversión Internacional**

- 17.21 Resumen. Trimestral 344
- 17.21a Estado integrado de la posición de inversión internacional. Posición neta. Anual 344
- 17.21b Estado integrado de la posición de inversión internacional. Activos y pasivos. Anual 345
- 17.21c Detalle por sector institucional. Trimestral 346

#### **ACTIVOS FINANCIEROS**

- 17.22 Activos. Detalle por categoría funcional e instrumento financiero. Trimestral 347
- 17.22a Activos por sector institucional y categoría funcional. Detalle por zonas económicas y geográficas. Anual 348
- 17.22b Activos por sector institucional y categoría funcional. Detalle por monedas. Trimestral 349
- 17.23 Activos. Inversión de cartera. Detalle por instrumento financiero y sector institucional. Trimestral 350
- 17.23a Activos. Inversión de cartera, excluido el Banco de España. Detalle por zonas económicas y geográficas. Trimestral 351
- 17.23b Activos. Inversión de cartera, excluido el Banco de España. Detalle por zonas económicas y geográficas e instrumento financiero. Trimestral 353
- 17.24 Activos. Otra inversión. Detalle por instrumento financiero y sector institucional. Trimestral 355

#### **PASIVOS FINANCIEROS**

- 17.27 Pasivos. Detalle por categoría funcional e instrumento financiero. Trimestral 355
- 17.27a Pasivos por sector institucional y categoría funcional. Detalle por zonas económicas y geográficas. Anual 356
- 17.28 Pasivos. Inversión de cartera. Detalle por instrumento financiero y sector institucional. Trimestral 357
- 17.29 Pasivos. Otra inversión. Detalle por instrumento financiero y sector institucional. Trimestral 357

#### **C) Reservas internacionales y liquidez en moneda extranjera**

- 17.25 Reservas internacionales y liquidez en moneda extranjera. Mensual 358

17.26 Reservas internacionales. Activos de reserva del Banco de España. Detalle. Mensual 358

**D) Deuda externa**

17.30 Deuda externa. Trimestral 359

17.31 Deuda externa bruta. Detalle por sector institucional e instrumento financiero. Trimestral 360

17.32 Activos y pasivos exteriores de deuda por monedas. Trimestral 361

**E) Inversión directa según principio direccional**

17.40 Inversión directa. Posición. Detalle por sector institucional. Trimestral 362

17.41 Inversión directa. Transacciones. Detalle por sector institucional. Trimestral 362

17.42 Inversión directa. Posición. Detalle por sector de actividad económica. Anual 363

17.43 Inversión directa. Transacciones. Detalle por sector de actividad económica. Anual 364

17.44a Inversión directa. Posición. Detalle por zonas económicas y geográficas. Economía inversora inmediata. Anual 365

17.44b Inversión directa. Posición. Detalle por zonas económicas y geográficas. Última economía inversora. Anual 366

17.45 Inversión directa. Transacciones. Detalle por zonas económicas y geográficas. Economía inversora inmediata. Anual 367

Notas a los cuadros del capítulo 17 368

**CAPÍTULO 18 ESTADÍSTICAS DE ADUANAS**

18.1 Importaciones/introducciones y exportaciones/expediciones 370

**A) Importaciones/introducciones**

18.2 Por productos 370

18.3 Distribución geográfica 371

**B) Exportaciones/expediciones**

18.4 Por productos 371

18.5 Distribución geográfica 372

**C) Índices de valor unitario**

18.6 Importaciones/introducciones 372

18.7 Exportaciones/expediciones 373

**CAPÍTULO 19 TIPOS DE INTERÉS (EXCLUIDOS LOS QUE APARECEN PUBLICADOS EN LOS CAPÍTULOS DE MERCADOS FINANCIEROS)**

**A) Tipos legales**

19.1 Tipos de interés legales, euríbor, mibor y otros tipos oficiales de referencia 376

19.2 Tipos de interés de referencia del mercado hipotecario (no oficiales) y otros tipos de interés 379

**B) Tipos de interés aplicados por las instituciones financieras monetarias a residentes en la UEM (CBE 1/2010). Datos desde enero de 2003**

**TIPOS DE INTERÉS (TAE Y TEDR) DE NUEVAS OPERACIONES**

Préstamos y créditos a hogares e ISFLSH y sociedades no financieras

19.3 Total entidades de crédito y establecimientos financieros de crédito 379

Préstamos y créditos a hogares e ISFLSH	
19.4	Total entidades de crédito y establecimientos financieros de crédito 380
Préstamos y créditos a sociedades no financieras	
19.5	Total entidades de crédito y establecimientos financieros de crédito 380
Préstamos y créditos a hogares e ISFLSH y sociedades no financieras. Tipos de interés TAE	
19.6	Total entidades de crédito y establecimientos financieros de crédito 381
Depósitos de hogares e ISFLSH y sociedades no financieras	
19.7	Total entidades de crédito y establecimientos financieros de crédito 381
TIPOS DE INTERÉS (TEDR) DE LOS SALDOS VIVOS	
Préstamos y créditos a hogares e ISFLSH	
19.8	Total entidades de crédito y establecimientos financieros de crédito 382
Préstamos a sociedades no financieras	
19.9	Total entidades de crédito y establecimientos financieros de crédito 382
Depósitos de hogares e ISFLSH y sociedades no financieras	
19.10	Total entidades de crédito y establecimientos financieros de crédito 383
IMPORTES DE LAS NUEVAS OPERACIONES	
Préstamos y créditos a hogares e ISFLSH y sociedades no financieras	
19.11	Total entidades de crédito y establecimientos financieros de crédito 383
Préstamos y créditos a hogares e ISFLSH	
19.12	Total entidades de crédito y establecimientos financieros de crédito 384
Préstamos y créditos a sociedades no financieras	
19.13	Total entidades de crédito y establecimientos financieros de crédito 384
Depósitos de hogares e ISFLSH y sociedades no financieras	
19.14	Total entidades de crédito y establecimientos financieros de crédito 385
IMPORTES DE LOS SALDOS VIVOS	
Préstamos y créditos a hogares e ISFLSH y sociedades no financieras. Pro-memoria: plazos residuales	
19.15	Total entidades de crédito y establecimientos financieros de crédito 385
Préstamos y créditos a hogares e ISFLSH y sociedades no financieras	
19.16	Total entidades de crédito y establecimientos financieros de crédito 386
Depósitos de hogares e ISFLSH y sociedades no financieras	



19.17	Total entidades de crédito y establecimientos financieros de crédito	386
-------	--	-----

CAPÍTULO 20 TIPOS DE CAMBIO E ÍNDICES DE COMPETITIVIDAD

**A) Tipos de cambio**

20.1	Tipos de cambio del euro	388
20.2	Tipos de cambio del euro (continuación 1)	388
20.3	Tipos de cambio del euro (continuación 2)	389
20.4	Tipos de cambio del euro (continuación 3)	389
20.5	Tipos de cambio del dólar estadounidense	390

**B) Índices de competitividad**

20.6	Índices de competitividad de España frente a la zona del euro y a la UE	27 390
20.7	Índices de competitividad de España frente a los países desarrollados, a los industrializados y a los nuevos países industrializados de Asia	391
20.8	Tipos de cambio efectivos de las principales monedas frente a los países desarrollados	392

Notas a los cuadros del capítulo 20	393
-------------------------------------	-----

CAPÍTULO 21 MERCADO PRIMARIO DE VALORES

**A) Economía nacional**

VALORES DISTINTOS DE ACCIONES, EXCEPTO DERIVADOS FINANCIEROS. ACCIONES Y PARTICIPACIONES EN FONDOS DE INVERSIÓN. DETALLE POR SECTORES Y SUBSECTORES

21.1	Emisiones netas y ofertas públicas en venta	396
21.2	Saldos vivos	396

VALORES DISTINTOS DE ACCIONES, EXCEPTO DERIVADOS FINANCIEROS. DETALLE POR SECTORES Y PLAZOS

21.3	Emisiones netas	397
21.4	Saldos vivos	397
21.5	Tipo de cupón de emisiones a largo plazo. Saldos vivos	398

**B) Instituciones financieras**

VALORES DISTINTOS DE ACCIONES, EXCEPTO DERIVADOS FINANCIEROS. DETALLE POR SUBSECTORES Y PLAZOS

21.6	Emisiones netas	398
21.7	Saldos vivos	399

VALORES DISTINTOS DE ACCIONES EMITIDOS EN EUROS, EXCEPTO DERIVADOS FINANCIEROS. INSTITUCIONES FINANCIERAS MONETARIAS. DETALLE POR INSTRUMENTOS DE EMISIONES EN EUROS

21.8	Emisiones netas, emisiones brutas y amortizaciones	399
21.9	Saldos vivos	400

ACCIONES Y PARTICIPACIONES EN FONDOS DE INVERSIÓN. DETALLE POR SECTORES

21.10	Emisiones netas, ofertas públicas de venta y saldos vivos	400
-------	---	-----

**C) Administraciones Públicas**

ADMINISTRACIÓN CENTRAL

	Valores distintos de acciones, excepto derivados financieros. Detalle por instrumentos
21.11	Emisiones netas 401
21.12	Saldos vivos 401
21.13	Saldos vivos por plazos de vencimiento 402
21.14	Vida media 402
21.15	Detalle por instrumentos de emisiones en euros. Emisiones netas, emisiones brutas y amortizaciones 403
21.16	Tipos de interés a la emisión: subastas 403

#### COMUNIDADES AUTÓNOMAS Y CORPORACIONES LOCALES

	Valores distintos de acciones, excepto derivados financieros. Detalle por instrumentos
21.17	Emisiones netas 404
21.18	Saldos vivos 404
21.19	Detalle de emisiones en euros. Emisiones netas, emisiones brutas y amortizaciones 405

#### D) Sociedades no financieras

	VALORES DISTINTOS DE ACCIONES, EXCEPTO DERIVADOS FINANCIEROS. DETALLE POR INSTRUMENTOS
21.20	Emisiones netas y saldos vivos 405

#### E) Resto del mundo

	VALORES DISTINTOS DE ACCIONES, EXCEPTO DERIVADOS FINANCIEROS. DETALLE POR SECTORES
21.21	Emisiones netas, emisiones brutas, amortizaciones y saldos vivos 406

#### F) Zona del euro

	VALORES DISTINTOS DE ACCIONES, EXCEPTO DERIVADOS FINANCIEROS. DETALLE POR SECTORES Y SUBSECTORES
21.22	Emisiones netas 406
21.23	Saldos vivos 407

### CAPÍTULO 22 MERCADOS SECUNDARIOS DE VALORES

#### A) Deuda pública

	SALDOS REGISTRADOS EN EL DEPOSITARIO CENTRAL
22.1	Saldos totales 410
22.2	Saldos en cuentas de terceros 410

#### DEUDA DEL ESTADO. SALDOS POR TENEDORES

	Letras del Tesoro
22.3	Saldos nominales. Cartera a vencimiento 411

	Bonos y obligaciones no segregados y principales de deuda segregada del Estado
22.4	Saldos nominales. Cartera a vencimiento 411

## NEGOCIACIÓN CON DEUDA DEL ESTADO. CONJUNTO DE MERCADO

22.5 Importes negociados por tipo de instrumento 412

### Operaciones simples al contado

22.6 Letras del Tesoro. Importes negociados y tipos de interés 412

22.7 Bonos y obligaciones del Estado no segregados. Importes negociados y tipos de interés 413

22.8 Principales y cupones de deuda segregada del Estado. Importes negociados y tipos de interés 413

### RATIOS DE CONTRATACIÓN

22.22 Ratios de contratación 414

## B) Mercado bursátil

### ACCIONES

22.23 Capitalización en la Bolsa de Madrid 414

22.24 Volumen de contratación 415

22.25 Índice de cotización 415

22.26 Ratio PER (cotización/rentabilidad del capital). Bolsa de Madrid 416

### OBLIGACIONES

22.27 Índices de contratación de acciones y contratación de mercados 416

## C) Otros mercados de valores

### MERCADO ORGANIZADO DE RENTA FIJA DE LA ASOCIACIÓN DE INTERMEDIARIOS DE ACTIVOS FINANCIEROS (AIAF)

22.28 Pagarés de empresa 417

22.29 Obligaciones 417

### MERCADOS OFICIALES DE OPCIONES Y FUTUROS FINANCIEROS

22.30 Operaciones realizadas y posiciones abiertas 418

### VALORES REPRESENTATIVOS DE DEUDA DE COMUNIDADES AUTÓNOMAS. SALDOS POR TENEDORES.

22.31 Saldos nominales. Cartera a vencimiento 418

### ACCIONES DEL ÍNDICE IBEX 35. SALDOS POR TENEDORES.

22.32 Saldos a precios de mercado. 419

Notas a los cuadros del capítulo 22 420

## CAPÍTULO 23 CONTABILIDAD NACIONAL, PRODUCCIÓN Y DEMANDA

### A) Contabilidad Nacional Trimestral de España (CNTR)

23.a Contabilidad Nacional de España. Precios corrientes. Componentes de la demanda. Datos brutos 422

23.b Contabilidad Nacional de España. Precios corrientes. Componentes de la demanda. Datos corregidos de efectos estacionales y de calendario. 424

23.c Contabilidad Nacional de España. Precios corrientes. Ramas de actividad. Datos brutos 426

23.d Contabilidad Nacional de España. Precios corrientes. Ramas de actividad. Datos corregidos de efectos estacionales y de calendario. 428

- 23.e Contabilidad Nacional de España. Índice de volumen encadenados (2015 = 100). Componentes de la demanda. Datos corregidos de efectos estacionales y de calendario. 430
- 23.f Contabilidad Nacional de España. Índice de volumen encadenados (2015 = 100). Ramas de actividad. Datos corregidos de efectos estacionales y de calendario. 432
- 23.g Contabilidad Nacional de España. Deflatores implícitos. Componentes de la demanda y ramas de actividad. Datos corregidos de efectos estacionales y de calendario. 434

#### **B) Cuentas Trimestrales No Financieras de los Sectores Institucionales (CNTFSI)**

- 23.h Cuentas trimestrales no financieras. Total de la economía. 436
- 23.i Cuentas trimestrales no financieras. Sociedades no financieras. 438
- 23.j Cuentas trimestrales no financieras. Instituciones financieras. 440
- 23.k Cuentas trimestrales no financieras. Administraciones Públicas. 442
- 23.l Cuentas trimestrales no financieras. Hogares e ISFLSH. 444
- 23.m Cuentas trimestrales no financieras. Operaciones no sectorizadas. 446
- 23.n Cuentas trimestrales no financieras. Resto del mundo. 448

#### **C) Índice de producción industrial**

- 23.1 General y resumen. 450

##### **POR RAMAS DE ACTIVIDAD (CNAE 2009)**

- 23.2 Industrias extractivas y manufactureras. 450
- 23.3 Industrias manufactureras (continuación 1). 451
- 23.4 Industrias manufactureras (continuación 2) y resto. 451

#### **D) Indicadores de energía**

- 23.5 Producción y consumo interior bruto de energía primaria. 452
- 23.6 Electricidad: producción y consumo. 452

#### **E) Indicadores de construcción, acero y cemento**

- 23.7 Edificación y vivienda. Licencias de obra mayor. 453
- 23.8 Obras en edificación. 453
- 23.9 Licitación oficial por tipología de obra. 454
- 23.10 Índices de producción de la industria de la construcción. 454
- 23.11 Producción y consumo aparente de acero y cemento. 455

#### **F) Indicadores de vehículos**

##### **DISPONIBILIDADES Y UTILIZACIONES DE VEHÍCULOS**

- 23.12 Vehículos de carga, autobuses y autocares. 455
- 23.13 Turismos y motocicletas. 456

#### **G) Indicadores de los servicios**

- 23.14 Comercio y hostelería. 456
- 23.15 Transporte y turismo. 457

#### **H) Encuestas y opiniones empresariales**

- 23.16 Total industria (CNAE 2009). 457

- 23.17 Industria de bienes de consumo, bienes intermedios y bienes de inversión (CNAE 2009) 458
- 23.18 Industria de la construcción (CNAE 2009) 458
- 23.19 Utilización de la capacidad productiva y factores que han limitado la producción. Total industria (excluida construcción) (CNAE 2009) 459

**I) Índices de precios internacionales**

- 23.20 Encuesta de inversiones en la industria (excepto construcción). España 459

**CAPÍTULO 24 EMPLEO Y SALARIOS**

**A) Encuesta de población activa**

**POBLACIÓN DE 16 Y MÁS AÑOS**

- 24.1 Resumen 462
- 24.2 Por grupos de edad y sexo 462
- 24.3 Población activa y ocupada por grupos de edad y sexo 463

**OCUPADOS**

- 24.4 Por ramas de actividad según secciones de la CNAE 2009 463
- 24.5 Por situación profesional 464
- 24.6 Asalariados por ramas de actividad según secciones de la CNAE 2009 464
- 24.7 Asalariados según duración de la jornada, tipo de contrato y sexo 465

**PARADOS**

- 24.8 Por ramas de actividad (CNAE 2009) y sexo 465
- 24.9 Por estudios terminados y sexo, situación familiar y duración del paro 466
- 24.10 Parados por tipo de jornada en el empleo buscado y sexo 466

**TASAS DE ACTIVIDAD Y DESEMPLEO**

- 24.11 Actividad por grupos de edad y sexo 467
- 24.12 Paro por grupos de edad y sexo 467
- 24.13 Paro por Comunidades Autónomas 468

**B) Encuesta de coyuntura laboral**

- 24.14 Efectivos laborales y jornada media por ramas de actividad 468

**C) Estadísticas de empleo**

- 24.15 Movimiento laboral registrado: demanda de empleo y paro por ramas de actividad 469
- 24.16 Movimiento laboral registrado: ofertas y demandas de empleo, y colocaciones 469
- 24.17 Contratos de trabajo 470
- 24.18 Beneficiarios de prestaciones por desempleo 470

**D) Afiliados al, y pensiones del, Sistema de Seguridad Social**

- 24.19 Afiliación fin de mes. Altas, bajas y efectivos por regímenes 471
- 24.20 Pensiones en vigor 471
- 24.21 Cuantía media de las pensiones en vigor 472

**E) Convenios, conflictos y otras estadísticas laborales**

- 24.22 Convenios según mes de inicio de efectos económicos 472

- 24.23 Convenios según mes de registro y año del inicio de efectos económicos 473
- 24.24 Conflictos laborales y regulación de empleo 473

**F) Encuesta trimestral de coste laboral**

- 24.25 Coste laboral. Resumen 474
- 24.26 Coste laboral por trabajador y mes. Por ramas de actividad (CNAE 2009) 474
- 24.27 Coste salarial por hora efectiva. Por ramas de actividad (CNAE 2009) 475
- 24.28 Tiempo de trabajo efectivo por trabajador y mes. Por ramas de actividad (CNAE 2009) y tipo de jornada 475

**CAPÍTULO 25 PRECIOS**

**A) Índice de precios de consumo**

- 25.1 General y por grupos de gasto 478
- 25.2 General y por grupos especiales 478

**B) Índice de precios industriales**

- 25.3 General y resumen 479

**POR RAMAS DE ACTIVIDAD (CNAE 2009)**

- 25.4 Industrias extractivas y manufactureras 479
- 25.5 Industrias manufactureras (continuación 1) 480
- 25.6 Industrias manufactureras (continuación 2) y resto 480

**C) Precios en la construcción**

- 25.7 Índice de costes de la construcción y precio medio del metro cuadrado de las viviendas libres tasadas 481

**D) Índices de precios percibidos y pagados por los agricultores**

- 25.8 Total y detalle 481

**E) Índices de precios internacionales**

- 25.9 Mercados internacionales: índice de precios de materias primas no energéticas. Precios del petróleo y del oro 482

**CAPÍTULO 26 ECONOMÍA INTERNACIONAL**

**A) Agregados macroeconómicos**

- 26.1 Producto interior bruto a precios corrientes 484
- 26.2 Producto interior bruto a precios constantes 485

**B) Mercado de trabajo**

- 26.11 Tasas de paro 486
- 26.12 Índice de costes laborales unitarios 487

**C) Precios**

- 26.21 Índice de precios de consumo 488
- 26.22 Índice de precios de producción 489
- 26.23 Índices armonizados de precios de consumo 490

**D) Tipos de interés y rentabilidades**

- 26.31 Tipos de intervención de los bancos centrales y tipos de interés a un día 491

	26.32	Tipos de interés interbancarios a tres meses en mercados nacionales	492
	26.33	Rendimientos de la deuda pública a tres años en mercados nacionales	493
	26.34	Rendimientos de la deuda pública a tres años en mercados nacionales (continuación)	494
	26.35	Rendimientos de la deuda pública a largo plazo (a)	495
	26.36	Rendimientos de la deuda pública a largo plazo (a) (continuación)	496
APÉNDICE 1 BANCO DE ESPAÑA. BALANCE DE SITUACIÓN RESUMIDO	A1.1	Balance de situación	498
APÉNDICE 2 ESQUEMAS DE SECTORIZACIÓN	A2.1	Agrupaciones institucionales utilizadas en los cuadros de análisis monetario en el contexto de la zona del euro (capítulos 6 a 8 del Boletín Estadístico)	502
	A2.2	Agrupaciones institucionales utilizadas en los estados de supervisión (capítulo 4 del Boletín Estadístico)	506
	A2.3	Agrupaciones institucionales utilizadas en los cuadros de Contabilidad Nacional (incluidas Cuentas Financieras de la Economía Española) (capítulos 2 y 3 del Boletín Estadístico)	507
APÉNDICE 3 NOTAS METODOLÓGICAS		Nota metodológica del capítulo 10	510
		Nota metodológica. "La deuda de las Administraciones Públicas (AAPP) elaborada según la metodología del Protocolo de Déficit Excesivo (PDE)"	510





## CAPÍTULO 1 PRINCIPALES INDICADORES ECONÓMICOS DE LA ZONA DEL EURO

1. PRINCIPALES INDICADORES ECONÓMICOS DE LA ZONA DEL EURO

1.1 Actividad, precios y mercado de trabajo

Tasas de variación interanual en % salvo indicación contraria

	2020		2021		2022				2023	
					I	II	III	IV	I	II
<b>A. PIB Y AGREGADOS DE LA DEMANDA (a) (b)</b>										
1. Consumo privado . . . . .	4,1	4,3	8,1	5,6	2,3	1,3	1,9	0,8		
2. Consumo público . . . . .	4,1	1,3	3,1	1,3	0,4	0,6	0,1	0,6		
3. Formación bruta de capital fijo . . . . .	3,6	2,9	3,6	2,6	4,5	0,9	2,3	1,7		
4. DEMANDA INTERIOR . . . . .	4,3	3,7	5,8	4,5	3,3	1,2	1,1	0,7		
5. Exportaciones . . . . .	10,9	7,1	8,8	8,0	7,6	4,1	3,1	0,8		
6. Importaciones . . . . .	8,6	8,0	10,0	9,0	10,3	3,0	2,4	0,4		
7. Saldo neto exterior de bienes y servicios (% sobre PIB) . . . . .	4,4	4,1	4,4	4,2	3,7	4,2	4,8	4,4		
<b>8. PIB A PRECIOS DE MERCADO . . . . .</b>	<b>5,5</b>	<b>3,4</b>	<b>5,4</b>	<b>4,2</b>	<b>2,3</b>	<b>1,7</b>	<b>1,6</b>	<b>1,0</b>		
<b>B. PRECIOS Y COSTES LABORALES</b>										
1. Deflactor consumo privado (c) . . . . .	2,2	6,8	4,7	6,2	7,5	8,6	7,9	6,9		
2. Deflactor consumo público (c) . . . . .	1,6	4,3	2,9	3,4	4,8	6,1	4,5	4,9		
3. Deflactor PIB (c) . . . . .	2,1	4,6	3,6	4,6	4,6	5,7	6,2	6,2		
4. Remuneración por asalariado (zona euro 19) (b) . . . . .	3,9	4,3	4,4	4,2	3,8	4,8	5,5	5,5		
5. Productividad laboral (zona euro 19) (b) . . . . .	4,1	1,0	2,2	1,3	0,5	0,1	-0,5	-0,9		
6. Coste laboral unitario. Total economía (zona euro 19) (c) . . . . .	-0,2	3,2	2,2	2,8	3,3	4,7	6,0	6,4		
<b>C. EMPLEO Y PARO</b>										
1. Población ocupada (c)										
1.1. Total economía . . . . .	1,5	2,3	3,1	2,8	1,9	1,6	2,7	2,4		
1.2. Industria, excluida construcción . . . . .	-0,3	1,3	1,3	1,2	1,4	1,1	2,8	2,6		
2. Paro: porcentaje sobre la población activa . . . . .	...	...	...	...	...	...	...	...		
2.1. Millones de personas . . . . .	...	...	...	...	...	...	...	...		
<b>D. BALANZA DE PAGOS</b>										
1. Cuenta corriente (zona euro 19). Saldo (mm de euros) . . . . .	294,8	...	22,5	-7,0	...	...	...	...		

Annual percentage changes in % unless otherwise indicated

1. MAIN ECONOMIC INDICATORS OF THE EURO AREA

1.1 Activity, prices and labour market

Fuente: Eurostat y BCE. / Eurostat and ECB.  
a. Entre los componentes no se ha incluido la variación de existencias/ Components exclude changes in inventories.  
b. Volúmenes encadenados. Datos corregidos de efectos estacionales y de calendario. SEC2010. / Chain linked volume. Seasonal and calendar effects adjusted data. ESA 2010.  
c. Datos corregidos de efectos estacionales y calendario. SEC2010./ Seasonal and calendar effects adjusted data. ESA 2010.

1. PRINCIPALES INDICADORES ECONÓMICOS DE LA ZONA DEL EURO.  
Cuentas económicas de la zona del euro (SEC 2010).

1.2.a Ahorro, inversión y financiación.  
Total de sectores residentes.

mm de euros

	Adquisiciones netas de activos no financieros			Variaciones del patrimonio neto			Capacidad /necesidad de financiación = Operaciones financieras netas	Operaciones financieras netas de los sectores de la zona del euro				PIB de la zona del euro
	Total	Formación bruta de capital fijo	Variación de existencias y otros (b)	Total	Ahorro bruto	Transferencias netas de capital a cobrar		Sociedades no financieras	Instituciones financieras	Administraciones públicas	Hogares e ISFLSH	
	1	2	3	4	5	6	7	8	9	10	11	12
<b>18</b>	2 576	2 467	109	833	2 888	11	291	-53	142	-50	259	11 641
<b>19</b>	2 776	2 693	83	914	3 059	11	210	-130	95	-77	338	12 033
<b>20</b>	2 602	2 560	42	580	2 796	14	183	25	111	-814	865	11 492
<b>21</b>	2 875	2 752	123	912	3 226	37	378	187	155	-660	693	12 363
<b>22</b>	3 267	3 055	212	675	3 168	43	86	45	131	-490	402	13 332
<b>19 //</b>	704	694	10	198	733	3	3	-152	14	-7	156	2 992
<b>19 ///</b>	662	639	23	240	782	1	86	45	39	-32	42	3 007
<b>19 IV</b>	758	752	7	275	816	3	26	-48	15	13	54	3 129
<b>20 /</b>	707	662	44	154	703	4	-28	-72	21	-121	138	2 884
<b>20 //</b>	576	565	10	40	593	3	-8	-84	22	-316	375	2 640
<b>20 ///</b>	622	628	-6	148	702	3	91	114	38	-184	120	2 913
<b>20 IV</b>	698	704	-6	239	798	4	129	67	30	-193	232	3 055
<b>21 /</b>	684	630	53	205	774	5	107	62	50	-250	243	2 908
<b>21 //</b>	700	691	9	216	791	8	128	8	32	-199	294	3 048
<b>21 ///</b>	701	676	26	229	809	13	95	98	45	-123	70	3 121
<b>21 IV</b>	790	755	35	263	852	11	47	19	28	-89	86	3 287
<b>22 /</b>	785	707	78	181	789	8	15	25	31	-127	93	3 183
<b>22 //</b>	817	771	46	151	771	10	48	-62	27	-77	160	3 309
<b>22 ///</b>	834	761	73	140	770	10	-36	19	37	-143	43	3 321
<b>22 IV</b>	831	816	15	204	838	16	58	62	36	-143	106	3 518
<b>23 /</b>	806	771	35	183	838	9	48	94	25	-144	73	3 414

Ahorro, inversión y financiación total sectores residentes

Operaciones financieras. Sectores residentes no financieros

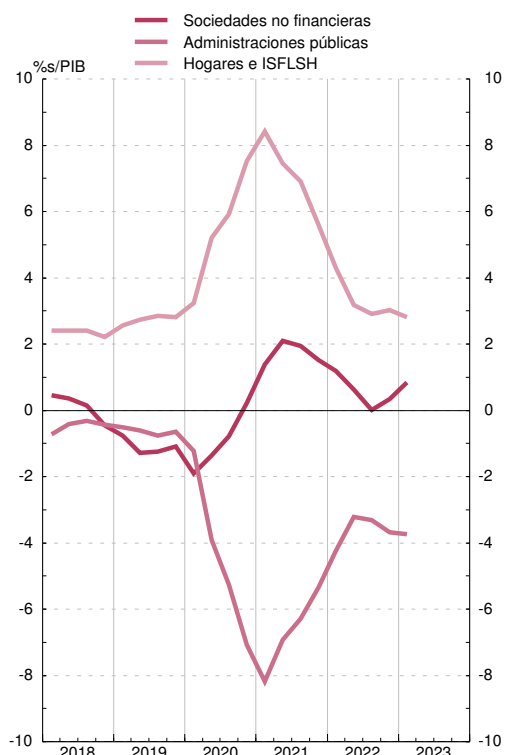
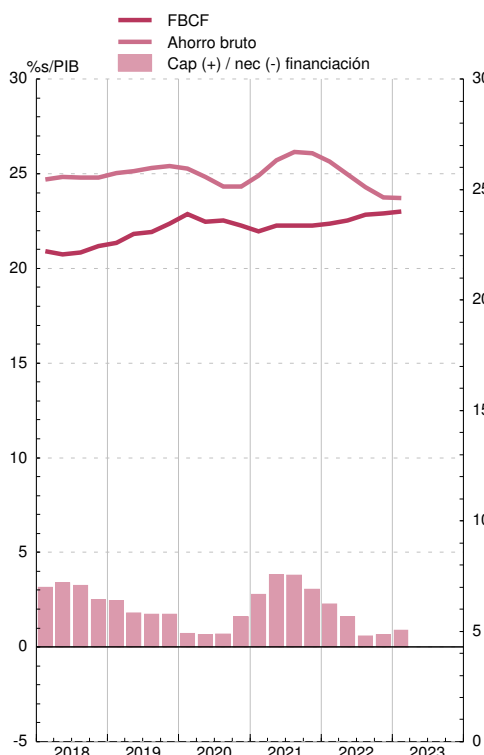

1. PRINCIPALES INDICADORES ECONÓMICOS DE LA ZONA DEL EURO.  
Cuentas económicas de la zona del euro (SEC 2010).

1.2.b Operaciones financieras.  
Total de sectores residentes.

mm de euros

	Adquisiciones netas de activos financieros de la zona del euro frente al resto del mundo							Pasivos netos contraídos por la zona del euro frente al resto del mundo					Balance financiero			
	Total	Efectivo y depósitos	Valores representativos de deuda	Préstamos	Participaciones en el capital y en fondos de inversión	Resto	Total	Efectivo y depósitos	Valores representativos de deuda	Préstamos	Participaciones en el capital y en fondos de inversión	Resto	Activos financieros netos	Activos financieros frente Resto del Mundo	Pasivos frente Resto del Mundo	
	1	2	3	4	5	6	7	8	9	10	11	12	13	14	15	16
<b>18</b>	291	156	44	168	59	-173	59	-135	187	-109	-46	-212	46	-1 249	26 117	27 366
<b>19</b>	210	721	90	387	-100	246	98	512	-207	244	-32	372	134	-953	28 565	29 518
<b>20</b>	183	1 010	176	386	-102	445	106	827	369	25	-39	481	-9	-851	28 910	29 762
<b>21</b>	378	1 506	31	420	267	433	355	1 129	512	-170	115	527	145	-416	32 501	32 917
<b>22</b>	86	-214	-91	-36	-9	-291	213	-299	6	25	-122	-261	53	-35	31 164	31 198
<b>19 /</b>	3	274	131	58	56	-60	88	271	45	80	-8	60	94	-1 113	27 804	28 916
<b>///</b>	86	476	73	175	58	141	29	390	13	89	27	255	6	-991	28 945	29 936
<b>IV</b>	26	-472	-161	63	-396	69	-46	-498	-293	-75	-85	-12	-33	-953	28 565	29 518
<b>20 /</b>	-28	585	383	-88	135	-59	213	613	427	190	7	-77	66	-937	27 952	28 888
<b>///</b>	-8	120	-185	287	-153	218	-47	128	-226	104	-7	353	-96	-1 044	28 552	29 596
<b>IV</b>	91	178	72	10	-21	118	-2	87	26	25	-48	70	15	-986	28 477	29 463
<b>21 /</b>	107	560	64	102	106	223	65	452	213	86	-0	139	15	-835	30 261	31 096
<b>///</b>	128	229	11	122	-3	138	-39	101	68	-66	-12	180	-68	-690	30 807	31 497
<b>IV</b>	95	465	-35	77	138	83	203	370	121	-49	39	98	161	-556	31 604	32 160
<b>22 /</b>	47	252	-9	119	26	-10	126	205	110	-141	88	110	38	-416	32 501	32 917
<b>22 /</b>	15	406	145	-1	98	78	86	390	258	110	-2	-38	63	-178	32 546	32 724
<b>///</b>	48	-2	-39	-58	68	-35	62	-50	36	-72	25	-29	-10	67	32 311	32 244
<b>IV</b>	-36	-85	20	-74	41	-160	88	-49	-54	11	25	-103	73	201	32 491	32 290
<b>23 /</b>	58	-532	-216	97	-215	-174	-23	-591	-234	-25	-170	-90	-72	-35	31 164	31 198
<b>23 /</b>	48	404	188	22	134	94	-34	356	103	132	88	16	18	-229	31 768	31 997

Operaciones financieras

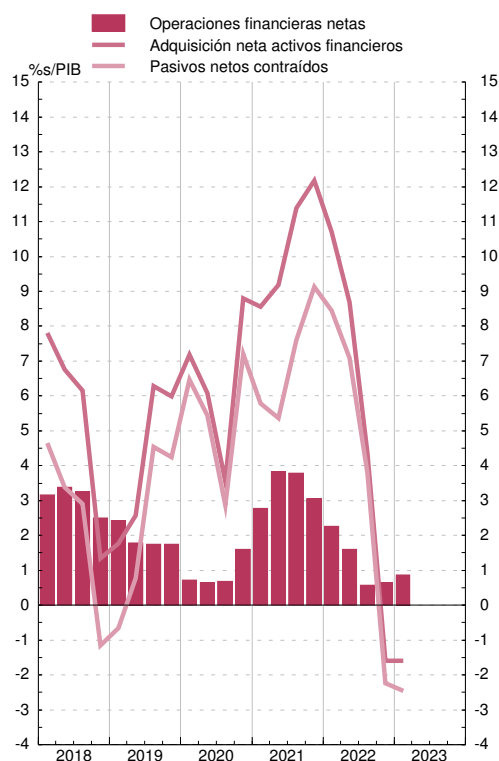

Balance financiero

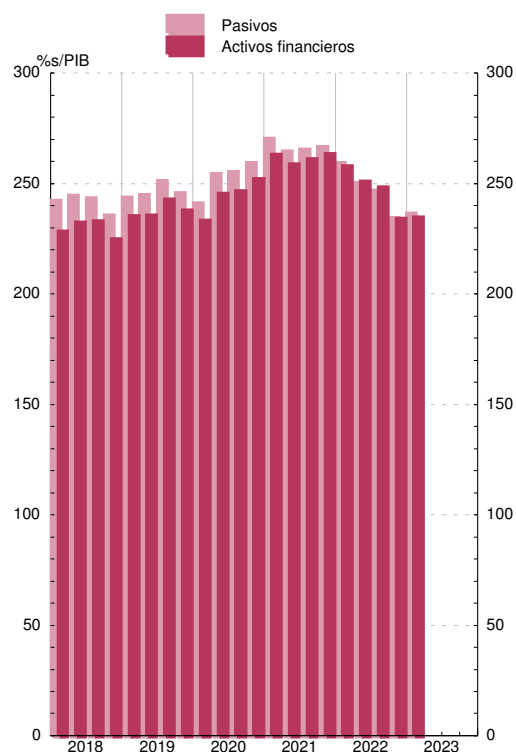

Véanse notas al final del capítulo.

**1. PRINCIPALES INDICADORES ECONÓMICOS DE LA ZONA DEL EURO.**  
Cuentas económicas de la zona del euro (SEC 2010).

**1.3 Operaciones financieras.**  
Sociedades no financieras.

mm de euros

	Adquisiciones netas de activos financieros							Pasivos netos contraídos					Balance financiero		
	Total	Efectivo y depósitos	Valores representativos de deuda	Préstamos	Participaciones en el ctal. y en fondos de inversión	Resto	Total	Valores representativos de deuda	Préstamos	Participaciones en el ctal. y en fondos de inversiones	Resto	Activos financieros netos	Activos financieros	Pasivos	
	1	2	3	4	5	6	7	8	9	10	11	12	13	14	15
<b>18</b>	-53	570	101	6	90	321	51	623	45	292	198	85	-43 344	25 973	36 515
<b>19</b>	-130	539	146	-3	59	320	17	670	74	147	254	171	-45 527	28 434	40 215
<b>20</b>	25	1 059	551	17	140	302	49	1 034	194	447	346	28	-45 862	29 336	41 297
<b>21</b>	187	1 619	293	-15	366	304	670	1 432	93	525	316	492	-50 520	33 095	46 015
<b>22</b>	45	959	188	28	227	303	213	914	11	499	274	117	-47 961	32 925	44 995
<b>19 //</b>	-152	7	42	-13	-14	43	-51	159	11	53	7	76	-11 332	27 349	38 681
<b>19 ///</b>	45	188	52	10	13	87	25	143	23	54	35	23	-11 466	27 880	39 346
<b>19 IV</b>	-48	89	68	10	-3	64	-49	138	9	-28	118	53	-11 780	28 434	40 215
<b>20 I</b>	-72	241	85	-0	15	142	-2	313	48	210	79	-44	-10 806	26 879	37 685
<b>20 II</b>	-84	133	298	0	16	40	-231	217	113	146	56	-117	-12 696	27 832	39 337
<b>20 III</b>	114	384	111	3	47	110	113	270	33	27	119	95	-11 591	28 170	39 760
<b>20 IV</b>	67	301	57	4	62	10	168	234	1	64	91	94	-11 960	29 336	41 297
<b>21 I</b>	62	335	41	-7	69	80	152	273	18	142	58	52	-12 348	30 370	42 718
<b>21 II</b>	8	277	39	0	122	62	53	269	17	107	93	55	-12 696	31 236	43 932
<b>21 III</b>	98	431	72	-3	124	30	209	333	14	105	48	154	-12 556	31 698	44 254
<b>21 IV</b>	19	576	142	-5	51	131	257	557	44	172	116	231	-12 920	33 095	46 015
<b>22 I</b>	25	243	29	5	60	139	10	217	2	128	73	-3	-12 420	32 563	44 982
<b>22 II</b>	-62	251	18	12	85	156	-21	313	3	161	135	14	-11 841	32 069	43 910
<b>22 III</b>	19	253	59	11	110	-30	103	233	-4	216	-13	35	-11 630	32 335	43 965
<b>22 IV</b>	62	213	81	-0	-28	39	121	151	11	-5	80	72	-12 070	32 925	44 995
<b>23 I</b>	94	75	-133	27	38	51	92	-19	3	26	2	-47	-12 509	33 786	46 294

Operaciones financieras

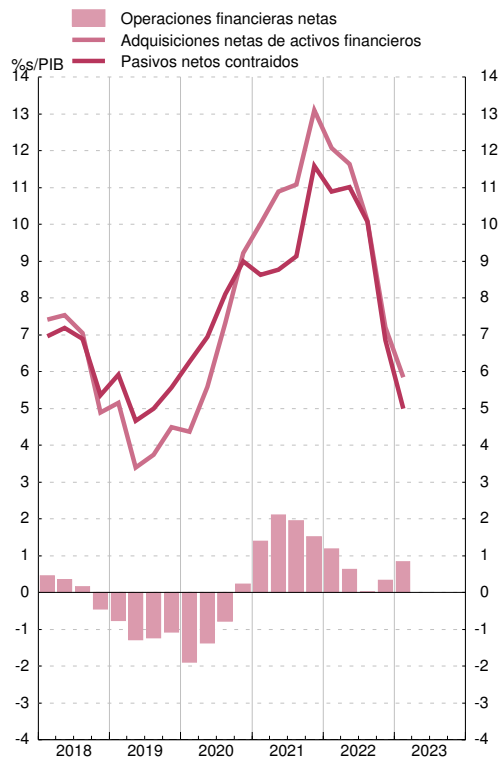

Balance financiero

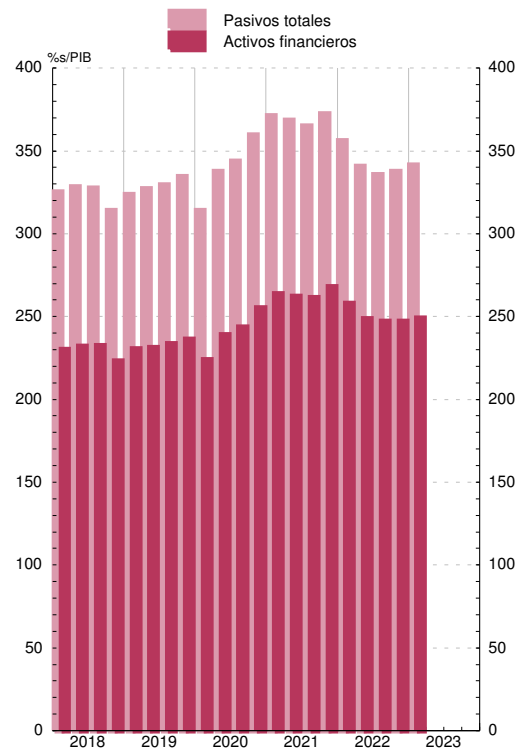

1. PRINCIPALES INDICADORES ECONÓMICOS DE LA ZONA DEL EURO.  
Cuentas económicas de la zona del euro (SEC 2010).

1.4 Operaciones financieras.  
Hogares e ISFLSH.

mm de euros

	Adquisiciones netas de activos financieros						Pasivos netos contraídos			Balance financiero			
	Total	Efectivo y depósitos	Valores representativos de deuda	Participaciones en el ctal. y en fondos de inversión	Seguros, pensiones y garantías estandarizadas	Otras cuentas pendientes de cobro	Total	Préstamos	Resto	Activos financieros netos	Activos financieros	Pasivos	
	1	2	3	4	5	6	7	8	9	10	11	12	13
<b>18</b>	259	457	324	-31	32	182	-49	199	210	-11	66 847	24 025	7 586
<b>19</b>	338	617	417	-61	4	240	18	279	243	36	71 190	26 084	7 844
<b>20</b>	865	1 084	684	-36	212	187	37	219	205	15	74 360	27 622	8 052
<b>21</b>	693	1 023	465	-41	308	203	87	330	289	41	82 296	29 496	8 371
<b>22</b>	402	771	374	104	103	144	47	368	273	95	78 082	28 068	8 708
<b>19 //</b>	156	236	150	-3	14	67	7	80	74	6	17 650	25 366	7 716
<b>19 ///</b>	42	96	49	-43	10	67	13	54	63	-8	18 103	25 869	7 767
<b>19 IV</b>	54	144	122	-6	24	22	-20	90	63	27	18 240	26 084	7 844
<b>20 /</b>	138	160	109	-21	27	36	9	22	16	5	17 477	25 340	7 864
<b>20 //</b>	375	405	265	6	87	51	-5	30	58	-28	18 556	26 439	7 883
<b>20 ///</b>	120	189	95	-11	45	45	15	70	71	-1	18 757	26 705	7 947
<b>20 IV</b>	232	330	214	-11	53	56	17	98	60	38	19 570	27 622	8 052
<b>21 /</b>	243	339	136	-13	63	59	94	95	48	48	19 989	28 139	8 150
<b>21 //</b>	294	339	165	-7	99	52	30	46	93	-48	20 543	28 741	8 197
<b>21 ///</b>	70	141	52	-13	58	48	-3	71	76	-5	20 638	28 907	8 269
<b>21 IV</b>	86	203	113	-8	88	44	-33	118	72	46	21 126	29 496	8 371
<b>22 /</b>	93	162	74	0	-5	49	43	69	61	8	20 386	28 831	8 445
<b>22 //</b>	160	288	125	27	67	34	35	128	107	20	19 373	27 931	8 558
<b>22 ///</b>	43	148	84	26	6	32	1	105	70	36	18 964	27 618	8 654
<b>22 IV</b>	106	172	91	50	35	29	-32	66	35	31	19 359	28 068	8 708
<b>23 /</b>	73	93	-74	110	33	37	-12	20	3	17	19 895	28 623	8 727

Operaciones financieras

Balance financiero

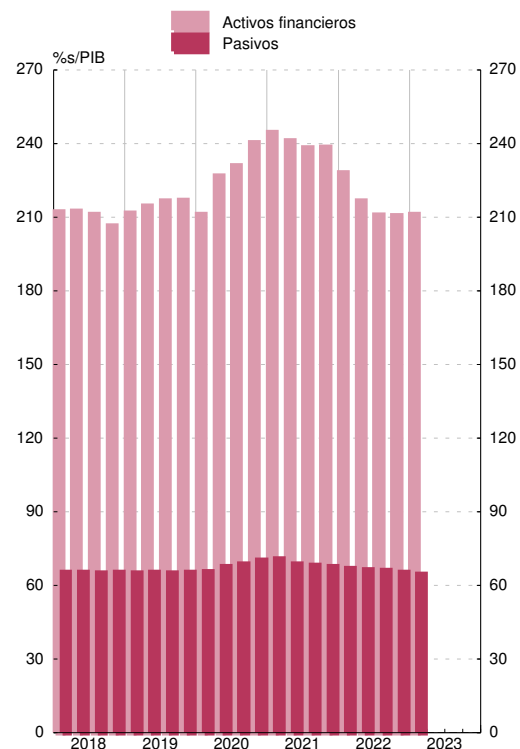
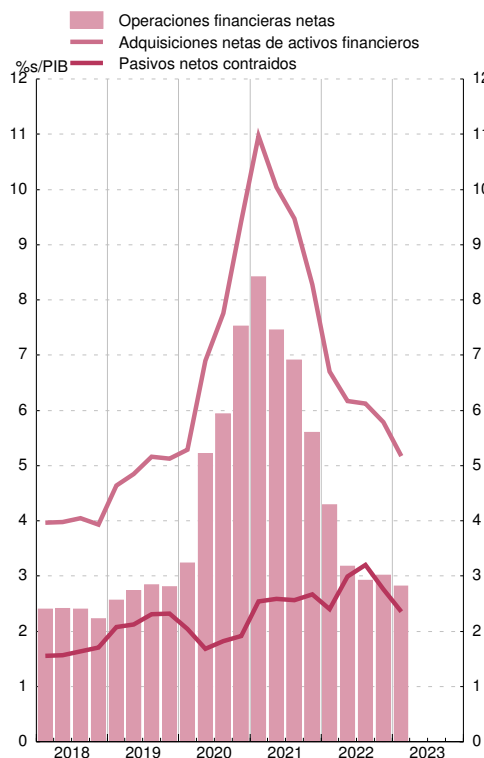

**1. PRINCIPALES INDICADORES ECONÓMICOS DE LA ZONA DEL EURO**

**1.5 Precios**

Fuente: Eurostat

Tasas de variación interanual

		Índice armonizado de precios de consumo (IAPC)								Índice de Precios de producción industrial										
		Total		Bienes			Servicios			Total industria, excluida construcción		Bienes								
				Alimentos		Industriales							Consumo		Equipo		Intermedios no energéticos		Energía	
				Total (a)	Elaborados (a)	No elaborados	Total	No energéticos	Energía											
1	2	3	4	5	6	7	8	9	10	11	12	13	14	15	16	17	18	19	20	
<b>20</b>	M	0,3	-0,4	2,3	1,8	4,0	-1,7	0,2	-6,8	1,0	-2,6	1,0	0,9	-1,6	-9,7					
<b>21</b>	M	2,6	3,4	1,5	1,5	1,7	4,5	1,5	13,2	1,5	12,3	2,1	2,5	10,9	32,4					
<b>22</b>	M	8,4	11,9	9,0	8,6	10,4	13,5	4,6	37,0	3,5	34,5	12,1	7,2	20,5	88,0					
<b>22</b>	Ago	9,1	13,1	10,6	10,5	11,0	14,5	5,1	38,6	3,8	43,5	14,1	7,8	20,0	117,3					
	Sep	9,9	14,0	11,8	11,5	12,7	15,3	5,5	40,7	4,3	41,9	14,6	7,6	19,0	108,0					
	Oct	10,6	15,1	13,1	12,4	15,5	16,3	6,1	41,5	4,3	30,5	15,4	7,6	17,5	64,8					
	Nov	10,1	14,2	13,6	13,6	13,8	14,5	6,1	34,9	4,2	27,0	15,4	7,7	15,2	55,5					
	Dic	9,2	12,6	13,8	14,3	12,0	12,0	6,4	25,5	4,4	24,6	15,1	7,5	13,7	48,7					
<b>23</b>	Ene	8,6	11,7	14,1	15,0	11,3	10,4	6,7	18,9	4,4	14,8	14,8	7,4	11,3	20,0					
	Feb	8,5	11,1	15,0	15,4	13,9	8,9	6,8	13,7	4,8	12,7	14,6	7,4	9,4	15,7					
	Mar	6,9	8,1	15,5	15,7	14,7	4,3	6,6	-0,9	5,1	5,5	12,9	6,7	5,9	-0,1					
	Abr	7,0	8,1	13,5	14,6	10,0	5,2	6,2	2,3	5,2	0,9	10,6	6,2	1,1	-9,3					
	May	6,1	6,8	12,5	13,4	9,6	3,7	5,8	-1,8	5,0	-1,6	9,4	5,7	-1,6	-13,5					
	Jun	5,5	5,5	11,6	12,4	9,0	2,2	5,5	-5,6	5,4	-3,4	8,5	5,2	-2,6	-16,6					
	Jul	5,3	4,8	10,8	11,3	9,2	1,6	5,0	-6,1	5,6	...	...	...	...	...					
	Ago	5,2	4,9	9,7	10,3	7,8	2,2	4,7	-3,3	5,5	...	...	...	...	...					

**ÍNDICES ARMONIZADOS DE PRECIOS DE CONSUMO**

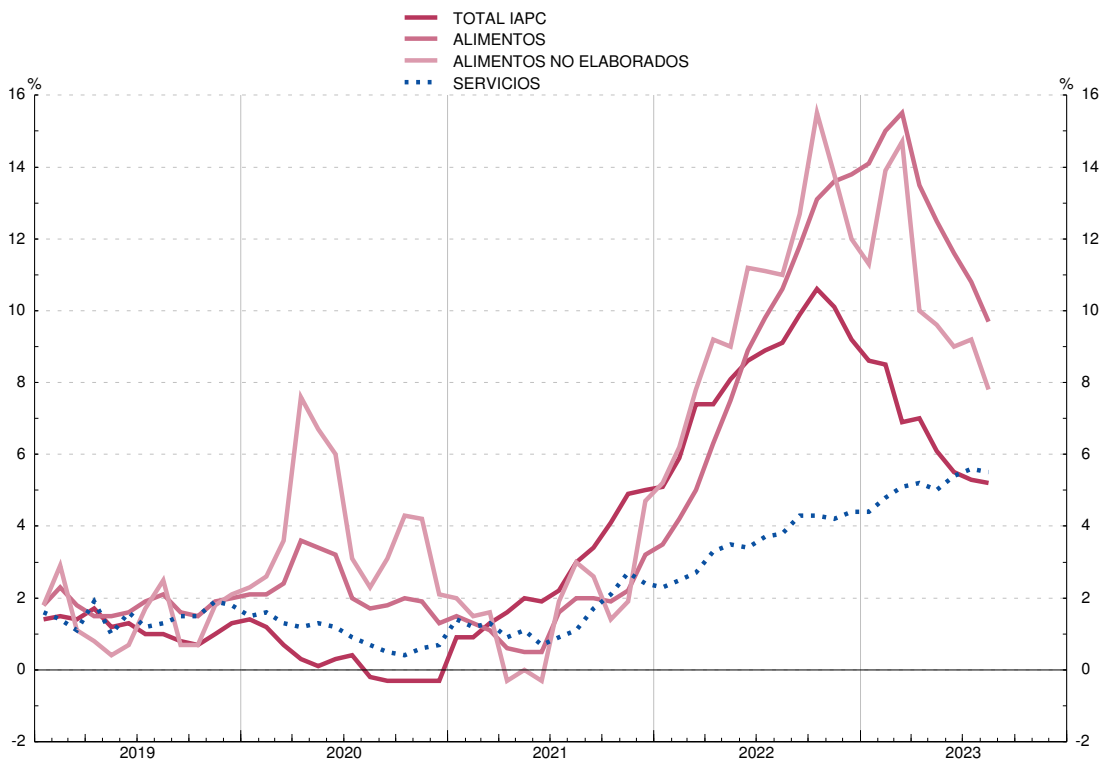

(a) Incluidas bebidas alcohólicas y tabaco.

**1. PRINCIPALES INDICADORES ECONÓMICOS DE LA ZONA DEL EURO**

**1.6 Déficit según el Protocolo de Déficit Excesivo (PDE) de las Administraciones Públicas (a)**

Fuente: Eurostat y BCE

Porcentajes del PIB

	Total	Países de la zona del euro								
		Bélgica	Alemania	Estonia	Irlanda	Grecia	España	Francia	Croacia	Italia
	1	2	3	4	5	6	7	8	9	10
04	-2,9	-0,2	-3,3	2,4	1,3	-8,8	-0,1	-3,6	-5,7	-3,5
05	-2,6	-2,7	-3,3	1,1	1,6	-6,2	1,2	-3,4	-3,0	-4,1
06	-1,5	0,2	-1,7	2,9	2,8	-5,9	2,1	-2,4	-1,9	-3,6
07	-0,7	0,1	0,3	2,7	0,3	-6,7	1,9	-2,6	-2,1	-1,3
08	-2,2	-1,1	-0,1	-2,6	-7,0	-10,2	-4,6	-3,3	-2,3	-2,6
09	-6,2	-5,4	-3,2	-2,2	-13,9	-15,2	-11,3	-7,2	-7,0	-5,1
10	-6,3	-4,1	-4,4	0,2	-32,1	-11,4	-9,5	-6,9	-6,7	-4,2
11	-4,3	-4,3	-0,9	1,1	-13,6	-10,5	-9,7	-5,2	-7,6	-3,6
12	-3,8	-4,3	0,0	-0,3	-8,5	-9,1	-11,6	-5,0	-5,5	-2,9
13	-3,1	-3,1	0,0	0,2	-6,4	-13,4	-7,5	-4,1	-5,5	-2,9
14	-2,5	-3,1	0,6	0,7	-3,6	-3,7	-6,1	-3,9	-5,2	-3,0
15	-2,0	-2,4	1,0	0,1	-2,0	-5,9	-5,3	-3,6	-3,5	-2,6
16	-1,5	-2,4	1,2	-0,4	-0,8	0,2	-4,3	-3,6	-1,0	-2,4
17	-0,9	-0,7	1,3	-0,5	-0,3	0,6	-3,1	-3,0	0,6	-2,4
18	-0,4	-0,9	2,0	-0,6	0,1	0,9	-2,6	-2,3	-0,1	-2,2
19	-0,6	-2,0	1,5	0,1	0,5	0,9	-3,1	-3,1	0,2	-1,5
20	-7,1	-9,0	-4,3	-5,5	-5,0	-9,7	-10,1	-9,0	-7,3	-9,7
21 /	-8,2	-8,9	-5,7	-5,5	-5,6	-12,3	-11,2	-9,8	-6,9	-10,7
//	-6,9	-6,9	-5,0	-4,2	-4,3	-10,8	-8,3	-8,2	-4,7	-10,0
///	-6,3	-6,9	-4,3	-3,8	-3,2	-9,5	-7,7	-7,9	-2,9	-9,4
IV	-5,3	-5,5	-3,7	-2,4	-1,6	-7,1	-6,9	-6,5	-2,5	-9,0
22 /	-4,2	-4,7	-2,8	-1,8	-0,2	-5,1	-5,5	-5,1	-1,7	-8,3
//	-3,2	-4,0	-1,7	-0,5	0,6	-2,8	-4,9	-4,1	-0,3	-7,4
///	-3,3	-3,7	-2,3	-0,3	1,5	-3,1	-4,1	-4,2	0,5	-7,8
IV	-3,6	-3,9	-2,7	-0,9	1,6	-2,3	-4,8	-4,7	0,4	-8,0
23 /	-3,7	-4,5	-3,0	-1,2	2,0	-2,7	-4,4	-4,5	0,5	-8,2

**1. PRINCIPALES INDICADORES ECONÓMICOS DE LA ZONA DEL EURO**

**1.6 (Cont.) Déficit según el Protocolo de Déficit Excesivo (PDE) de las Administraciones Públicas (a)**

Fuente: Eurostat y BCE

Porcentajes del PIB

	Países de la zona del euro										
	Chipre	Letonia	Lituania	Luxemburgo	Malta	Países Bajos	Austria	Portugal	Eslovenia	Eslovaquia	Finlandia
	11	12	13	14	15	16	17	18	19	20	21
04	-3,7	-1,2	-1,4	-1,4	-4,2	-1,8	-4,8	-6,2	-1,9	-2,3	2,2
05	-2,2	-0,5	-0,3	-0,2	-2,8	-0,5	-2,5	-6,1	-1,3	-2,9	2,7
06	-1,0	-0,5	-0,3	1,9	-2,5	-0,0	-2,5	-4,2	-1,2	-3,6	4,0
07	3,2	-0,6	-0,8	4,4	-2,1	-0,2	-1,4	-2,9	-0,0	-2,1	5,1
08	0,9	-4,3	-3,1	3,4	-4,1	0,1	-1,5	-3,7	-1,4	-2,5	4,2
09	-5,4	-9,5	-9,1	-0,2	-3,1	-5,2	-5,3	-9,9	-5,8	-8,1	-2,5
10	-4,7	-8,6	-6,9	-0,3	-2,2	-5,3	-4,4	-11,4	-5,6	-7,5	-2,5
11	-5,7	-4,3	-8,9	0,7	-3,0	-4,4	-2,6	-7,7	-6,6	-4,3	-1,0
12	-5,7	-1,4	-3,2	0,5	-3,4	-3,9	-2,2	-6,2	-4,0	-4,4	-2,2
13	-5,6	-1,2	-2,6	0,8	-2,2	-3,0	-2,0	-5,1	-14,6	-2,9	-2,5
14	-8,8	-1,6	-0,6	1,3	-1,5	-2,3	-2,7	-7,4	-5,5	-3,1	-3,0
15	-0,9	-1,4	-0,3	1,3	-0,8	-1,9	-1,0	-4,4	-2,8	-2,7	-2,4
16	0,3	0,0	0,3	1,9	1,1	0,1	-1,5	-1,9	-1,9	-2,6	-1,7
17	1,9	-0,8	0,4	1,4	3,3	1,4	-0,8	-3,0	-0,1	-1,0	-0,7
18	-3,6	-0,8	0,5	3,0	2,0	1,5	0,2	-0,3	0,7	-1,0	-0,9
19	1,3	-0,6	0,5	2,3	0,5	1,8	0,6	0,1	0,7	-1,2	-0,9
20	-5,8	-4,4	-6,5	-3,4	-9,7	-3,7	-8,0	-5,8	-7,7	-5,4	-5,6
21 /	-7,6	-6,5	-6,7	-2,6	-9,3	-5,1	-11,1	-7,0	-8,0	-6,1	-6,5
//	-6,6	-7,4	-5,1	-0,6	-7,9	-3,6	-9,6	-5,9	-6,1	-6,0	-5,3
///	-5,0	-5,9	-3,5	-0,3	-8,1	-3,2	-8,2	-3,9	-6,0	-5,5	-4,7
IV	-2,0	-7,1	-1,2	0,7	-7,8	-2,3	-5,8	-2,9	-4,6	-5,4	-3,0
22 /	-0,3	-5,3	-0,1	0,8	-7,7	-1,5	-3,8	-1,7	-3,7	-4,5	-2,1
//	0,9	-4,4	0,8	0,9	-6,5	-0,3	-1,9	0,1	-3,2	-3,3	-1,3
///	2,6	-4,1	0,8	0,8	-5,6	-0,5	-2,5	1,0	-3,0	-2,7	-0,9
IV	2,1	-4,4	-0,6	0,2	-5,8	-0,1	-3,2	-0,4	-3,0	-2,0	-0,8
23 /	2,4	-4,2	-1,2	-0,3	-4,9	-0,1	-3,4	0,1	-3,1	-2,5	-0,8

Véanse notas al final del capítulo.



**1. PRINCIPALES INDICADORES ECONÓMICOS DE LA ZONA DEL EURO**

**1.7 Deuda según el Protocolo de Déficit Excesivo (PDE) de las Administraciones Públicas (a)**

Fuente: Eurostat y BCE

Porcentajes del PIB

	Total	Países de la zona del euro								
		Bélgica	Alemania	Estonia	Irlanda	Grecia	España	Francia	Croacia	Italia
	1	2	3	4	5	6	7	8	9	10
<b>04</b>	69,6	97,2	65,2	5,1	28,1	102,9	45,4	65,9	39,9	105,1
<b>05</b>	70,3	95,1	67,5	4,7	26,1	107,4	42,4	67,4	40,9	106,6
<b>06</b>	68,3	91,5	66,9	4,6	23,6	103,6	39,1	64,6	38,4	106,7
<b>07</b>	65,9	87,3	64,2	3,8	23,9	103,1	35,8	64,5	37,2	103,9
<b>08</b>	69,6	93,2	65,7	4,5	42,5	109,4	39,7	68,8	39,0	106,2
<b>09</b>	80,2	100,2	73,2	7,2	61,8	126,7	53,3	83,0	48,2	116,6
<b>10</b>	85,6	100,3	82,0	6,7	86,2	147,5	60,5	85,3	57,1	119,2
<b>11</b>	87,5	103,5	79,4	6,2	110,4	175,2	69,9	87,8	63,4	119,7
<b>12</b>	91,0	104,8	80,7	9,8	119,9	162,0	90,0	90,6	69,2	126,5
<b>13</b>	93,0	105,5	78,3	10,2	120,1	178,2	100,5	93,4	80,1	132,5
<b>14</b>	93,2	107,0	75,3	10,6	104,0	180,3	105,1	94,9	83,8	135,4
<b>15</b>	91,3	105,2	71,9	10,1	76,5	176,7	103,3	95,6	83,2	135,3
<b>16</b>	90,4	105,0	69,0	10,0	74,4	180,5	102,7	98,0	79,7	134,8
<b>17</b>	88,1	102,0	65,2	9,1	67,4	179,5	101,8	98,1	76,5	134,2
<b>18</b>	86,1	99,9	61,9	8,2	62,9	186,4	100,4	97,8	73,2	134,4
<b>19</b>	84,0	97,6	59,6	8,5	57,1	180,6	98,2	97,4	71,0	134,2
<b>20</b>	97,1	112,0	68,7	18,5	58,1	206,3	120,4	114,6	86,9	154,9
<b>21 /</b>	99,6	116,3	69,7	19,2	60,0	209,5	125,7	117,4	89,0	158,9
<b>II</b>	97,9	113,6	69,3	19,1	58,3	208,3	123,1	114,0	84,7	155,6
<b>III</b>	97,2	111,9	69,2	19,2	56,7	203,0	121,9	115,2	81,3	154,0
<b>IV</b>	95,3	109,1	69,3	17,6	54,4	194,6	118,3	112,9	78,3	149,9
<b>22 /</b>	95,0	109,0	67,9	17,2	52,3	189,4	117,4	114,7	75,9	151,4
<b>II</b>	94,0	108,5	67,6	16,8	50,5	183,0	116,1	113,2	73,1	149,3
<b>III</b>	92,7	106,5	67,0	15,9	48,5	175,8	115,6	113,5	70,4	145,9
<b>IV</b>	91,4	105,1	66,2	18,4	44,4	171,3	113,2	111,8	68,8	144,4
<b>23 /</b>	91,2	107,4	65,9	17,2	43,5	168,3	112,8	112,4	69,5	143,5

**1. PRINCIPALES INDICADORES ECONÓMICOS DE LA ZONA DEL EURO**

**1.7 (Cont.) Deuda según el Protocolo de Déficit Excesivo (PDE) de las Administraciones Públicas (a)**

Fuente: Eurostat y BCE

Porcentajes del PIB

	Países de la zona del euro										
	Chipre	Letonia	Lituania	Luxemburgo	Malta	Países Bajos	Austria	Portugal	Eslovenia	Eslovaquia	Finlandia
	11	12	13	14	15	16	17	18	19	20	21
<b>04</b>	64,8	14,6	18,7	7,8	71,3	50,3	65,2	67,1	26,9	41,7	44,9
<b>05</b>	63,4	11,9	17,6	8,0	69,9	49,8	68,6	72,2	26,4	34,7	42,1
<b>06</b>	59,3	10,0	17,3	8,2	64,3	45,2	67,3	73,7	26,1	31,4	40,2
<b>07</b>	54,0	8,4	15,9	8,1	61,9	43,0	65,0	72,7	22,8	30,3	36,0
<b>08</b>	45,5	18,5	14,6	14,6	61,8	54,7	68,7	75,6	21,8	28,6	34,7
<b>09</b>	54,3	37,0	28,0	15,3	66,3	56,8	79,9	87,8	34,5	36,4	44,1
<b>10</b>	56,3	47,6	36,2	19,1	65,5	59,3	82,7	100,2	38,3	40,6	50,1
<b>11</b>	65,8	45,1	37,1	18,5	70,0	61,7	82,4	114,4	46,5	43,2	51,9
<b>12</b>	80,1	42,4	39,7	20,9	66,6	66,2	81,9	129,0	53,6	51,7	57,7
<b>13</b>	103,7	40,3	38,7	22,4	66,4	67,7	81,3	131,4	70,0	54,7	60,6
<b>14</b>	108,8	41,6	40,5	21,9	62,1	67,9	84,0	132,9	80,3	53,5	64,5
<b>15</b>	107,5	37,0	42,5	21,1	56,2	64,7	84,9	131,2	82,6	51,7	68,3
<b>16</b>	103,3	40,3	39,7	19,6	54,7	61,9	82,8	131,5	78,5	52,3	68,0
<b>17</b>	93,2	38,9	39,1	21,8	47,8	57,0	78,5	126,1	74,2	51,5	66,0
<b>18</b>	98,6	37,0	33,7	20,9	43,6	52,4	74,1	121,5	70,3	49,4	64,8
<b>19</b>	90,8	36,5	35,8	22,4	40,3	48,6	70,6	116,6	65,4	48,0	64,9
<b>20</b>	113,8	42,0	46,3	24,5	52,9	54,7	82,9	134,9	79,6	58,9	74,7
<b>21 /</b>	119,1	44,1	44,7	27,9	56,4	55,1	86,6	138,2	85,0	58,7	75,6
<b>II</b>	109,9	42,2	44,1	26,2	57,9	54,1	85,7	134,1	80,0	59,6	74,6
<b>III</b>	106,8	42,6	44,6	25,5	55,1	52,2	83,7	129,0	79,5	59,5	74,0
<b>IV</b>	101,2	43,7	43,7	24,5	55,1	51,7	82,3	125,4	74,5	61,0	72,5
<b>22 /</b>	102,0	41,8	39,8	22,6	56,0	50,0	83,4	124,6	74,6	60,4	72,4
<b>II</b>	95,4	41,7	39,6	25,3	53,7	50,0	82,6	123,1	73,5	59,2	72,5
<b>III</b>	91,4	40,0	37,3	24,6	52,8	48,2	81,4	119,9	72,4	57,5	71,8
<b>IV</b>	86,5	40,8	38,4	24,6	53,2	50,1	78,5	113,9	69,9	57,8	72,9
<b>23 /</b>	84,0	42,9	38,4	28,0	53,6	48,3	80,6	113,8	69,5	57,9	72,5

Véanse notas al final del capítulo.

1. PRINCIPALES INDICADORES ECONÓMICOS DE LA ZONA DEL EURO

1.8 Balances agregado y consolidado y operaciones (flujos ajustados) de las IFM residentes en la zona del euro, incluyendo el Eurosistema

mm de euros

	Balance agregado de las IFM residentes en la zona del euro, incluyendo el Eurosistema / Aggregated balance sheet of euro area MFIs, including the Eurosystem		Saldos entre las IFM residentes en la zona euro del Internal position of MFIs of the euro area		Contrapartida de las transacciones monetarias de la Administración Central / Counterpart transactions of Central Government		Balance consolidado de las IFM residentes en la zona del euro, incluyendo el Eurosistema / Consolidated balance sheet of euro area MFIs, including the Eurosystem (a)		Diferencia de saldos Monthly differences in level	Ajustes Adjustments	Operaciones (flujos ajustados) Transactions (adjusted flows)
	1 jul 23	2 ago 23	3 jul 23	4 ago 23	5 jul 23	6 ago 23	7=1-3+5 jul 23	8=2-4+6 ago 23			
1 ACTIVO . . . . .	49 675	49 616	16 338	16 219	180	179	33 517	33 576	59	36	23
2 Préstamos y créditos a residentes en la zona del euro . . . . .	28 166	27 979	14 003	13 873	-	-	14 163	14 106	-57	3	-60
3 IFM . . . . .	14 003	13 873	14 003	13 873	-	-	988	986	-2	0	-3
4 Administraciones Públicas . . . . .	988	986	-	-	-	-	13 175	13 120	-55	2	-58
5 Otros sectores residentes . . . . .	13 175	13 120	-	-	-	-	-	-	-	-	-
6 Valores distintos de acciones y participaciones . . . . .	8 658	8 672	1 836	1 846	-	-	6 822	6 826	4	2	2
7 emitidos por residentes en la zona del euro	1 836	1 846	1 836	1 846	-	-	-	-	-	-	-
8 Administraciones Públicas . . . . .	5 236	5 249	-	-	-	-	5 236	5 249	14	2	12
9 Otros sectores residentes . . . . .	1 586	1 577	-	-	-	-	1 586	1 577	-10	-0	-9
10 Participaciones emitidas por fondos del mercado monetario . . . . .	28	29	28	29	-	-	-	-	-	-	-
11 IFM . . . . .	28	29	28	29	-	-	-	-	-	-	-
12 Acciones y participaciones . . . . .	1 286	1 283	411	410	-	-	875	873	-2	0	-3
13 emitidas por residentes en la zona del euro	411	410	411	410	-	-	-	-	-	-	-
14 IFM . . . . .	875	873	-	-	-	-	875	873	-2	0	-3
15 Otros sectores residentes . . . . .	6 313	6 409	-	-	-	-	6 313	6 409	96	29	67
16 Activo fijo . . . . .	247	249	-	-	-	-	247	249	3	-0	3
17 Resto de activos . . . . .	4 977	4 995	59	60	180	179	5 097	5 113	16	2	14
18 Del cual: efectivo en circulación en euros . . . . .	59	60	59	60	-	-	-	-	-	-	-

EUR billions

1. MAIN ECONOMIC INDICATORS OF THE EURO AREA

1.8 Aggregated and consolidated balance sheet and transactions (adjusted flows) of the euro area MFIs, including the Eurosystem

Véanse notas al final del capítulo./ See notes at the end of the chapter.

1. PRINCIPALES INDICADORES ECONÓMICOS DE LA ZONA DEL EURO

1.8 Balances agregado y consolidado y operaciones (flujos ajustados) de las IFM residentes en la zona del euro, incluyendo el Eurosistema (cont.)

mm de euros

	Balance agregado de las IFM residentes en la zona del euro, incluyendo el Eurosistema / Aggregated balance sheet of euro area MFIs, including the Eurosystem		Saldos entre las IFM residentes en la zona del euro / Internal position of MFIs of the euro area		Contrapartida de las transacciones monetarias de la Administración Central / Counterpart of monetary transactions of Central Government		Balance consolidado de las IFM residentes en la zona del euro, incluyendo el Eurosistema / Consolidated balance sheet of euro area MFIs, including the Eurosystem (a)		Diferencia de saldos / Monthly differences in level		Ajustes / Adjustments		Operaciones (flujos ajustados) / Transactions (adjusted flows)	
	1	2	3	4	5	6	7=1-3+5	8=2-4+6	9=8-7	10=9-11	11	12	13	14
1 PASIVO . . . . .	50 544	50 492	16 338	16 219	180	179	34 386	34 452	66	41	25			
2 Efectivo en circulación . . . . .	1 605	1 599	59	60	-	-	1 546	1 538	-8	-0	-8			
3 Del cual: tenencias en euros de las IFM y el Eurosistema . . . . .	59	60	59	60	-	-	-	-	-	-	-			
4 Depósitos de residentes en la zona del euro . . . . .	30 085	29 927	14 105	13 992	180	179	16 160	16 114	-46	6	-52			
5 IFM . . . . .	14 105	13 992	14 105	13 992	-	-	467	446	-20	-0	-20			
6 Administración Central . . . . .	467	446	-	-	180	179	15 693	15 668	-26	6	-32			
7 Otras Administraciones Públicas y otros sectores . . . . .	15 513	15 488	-	-	-	-	-	-	-	-	-			
8 A la vista . . . . .	8 947	8 856	-	-	157	157	9 105	9 012	-92	-0	-92			
9 A plazo . . . . .	3 717	3 796	-	-	11	11	3 729	3 808	79	3	76			
10 Hasta dos años . . . . .	1 909	1 990	-	-	11	11	1 921	2 001	81	2	78			
11 A más de dos años . . . . .	1 808	1 806	-	-	-	-	1 808	1 806	-2	1	-2			
12 Con preaviso . . . . .	2 564	2 548	-	-	11	11	2 576	2 559	-17	3	-20			
13 Hasta tres meses . . . . .	2 521	2 497	-	-	11	11	2 532	2 508	-24	0	-24			
14 A más de tres meses . . . . .	44	50	-	-	-	-	44	50	7	3	4			
15 Cesiones temporales . . . . .	284	289	-	-	-	-	284	289	5	0	4			
16 Participaciones emitidas por fondos del mercado monetario . . . . .	717	727	28	29	-	-	689	698	9	-0	9			
19 Valores distintos de acciones y participaciones . . . . .	4 238	4 266	1 836	1 846	-	-	2 402	2 420	18	6	12			
20 Hasta dos años . . . . .	493	504	411	420	-	-	82	83	2	1	1			
21 A más de dos años . . . . .	3 745	3 762	1 425	1 426	-	-	2 320	2 336	17	5	11			
22 Capital y reservas . . . . .	3 319	3 336	411	410	-	-	2 908	2 926	19	9	10			
23 Otros pasivos frente a no residentes en la zona del euro . . . . .	5 596	5 660	-	-	-	-	5 596	5 660	64	31	33			
24 Resto de pasivos . . . . .	4 984	4 977	-	-	-	-	4 984	4 977	-7	-10	3			
25 Posición neta de las IFM . . . . .	-	-	-102	-119	-	-	102	119	16	-0	16			

EUR billions

1.8 Aggregated and consolidated balance sheet and transactions (adjusted flows) of the euro area MFIs, including the Eurosystem (continuation)

1. MAIN ECONOMIC INDICATORS OF THE EURO AREA

1. PRINCIPALES INDICADORES ECONÓMICOS DE LA ZONA DEL EURO

1.9 Agregados monetarios de la zona del euro y contrapartidas de M3. Resumen

mm de euros

	Saldos consolidados final del periodo <i>Consolidated balances end-of-period</i>		Serie en cuadro y columna <i>Time series in table and column</i>	Operaciones (flujos ajustados) <i>Transactions (adjusted flows)</i>	Serie en cuadro y columna <i>Time series in table and column</i>	MONETARY AGGREGATES	
	jul 23	ago 23				1	2
<b>AGREGADOS MONETARIOS</b>							
<b>1 M1 = 2 + 3</b>	<b>10 651</b>	<b>10 550</b>	<b>1.10/1</b>	<b>-100</b>	<b>1.11/1</b>	<b>M1 = 2 + 3</b>	<b>1</b>
2 Efectivo en circulación	1 546	1 538	1.10/4	-8	1.11/4	Currency in circulation	2
3 Depósitos a la Vista	9 105	9 012	1.10/5	-92	1.11/5	Overnight deposits	3
<b>4 M2 = M1 + (5 + 6)</b>	<b>15 103</b>	<b>15 060</b>	<b>1.10/2</b>	<b>-45</b>	<b>1.11/2</b>	<b>M2 = M1 + (5 + 6)</b>	<b>4</b>
5 Depósitos a plazo hasta dos años	1 921	2 001	1.10/6	78	1.11/6	Deposits with agreed maturity up to 2 years	5
6 Depósitos con preaviso hasta tres meses	2 532	2 508	1.10/7	-24	1.11/7	Deposits redeemable at notice up to 3 months	6
<b>7 M3 = M2 + (8 + 9 + 10 + 11)</b>	<b>16 004</b>	<b>15 965</b>	<b>1.10/3</b>	<b>-42</b>	<b>1.11/3</b>	<b>M3 = M2 + (8 + 9 + 10 + 11)</b>	<b>7</b>
8 Cesiones temporales	130	123	1.10/8	-8	1.11/8	Repurchase agreements	8
9 Valores distintos de acciones y participaciones hasta dos años, emitidos por IFM de la zona del euro	82	84	1.10/9	1	1.11/9	Holdings of securities other than shares issued by MFIs in the euro area up to 2 years	9
10 Participaciones en fondos del mercado monetario	689	698	1.10/10	9	1.11/10	Money market funds shares / units	10
<b>CONTRAPARTIDAS DE M3 (7 = A - B)</b>							
<b>A</b>						<b>M3 COUNTERPARTS (7 = A - B)</b>	<b>A</b>
<b>ACTIVOS DE LAS IFM</b>							
<b>11 Crédito a residentes en la zona del euro</b>	<b>21 729</b>	<b>21 668</b>	<b>1.10/11</b>	<b>-66</b>	<b>1.11/11</b>	<b>Loans to euro area residents</b>	<b>11</b>
12 A las Administraciones Públicas	6 224	6 235		9		General Government	12
13 Créditos y préstamos	988	986		-3		Loans	13
14 Valores distintos de acciones y participaciones	5 236	5 249		12		Securities other than shares	14
15 Acciones y participaciones	25	25		0		Shares and other equity	15
<b>16 A otros residentes en la zona del euro</b>	<b>15 480</b>	<b>15 407</b>	<b>1.10/12</b>	<b>-75</b>	<b>1.11/12</b>	<b>Other euro area residents</b>	<b>16</b>
17 Créditos y préstamos	13 019	12 958		-63		Loans	17
18 Valores distintos de acciones y participaciones	1 586	1 577		-9		Securities other than shares	18
19 Acciones y participaciones	875	873		-3		Shares and other equity	19
<b>20 Activos frente a no residentes en la zona del euro</b>	<b>7 156</b>	<b>7 259</b>		<b>67</b>		<b>External assets</b>	<b>20</b>

1.9 Euro area monetary aggregates and counterparts to M3. Summary

1. MAIN ECONOMIC INDICATORS OF THE EURO AREA

EUR billions

Véanse notas al final del capítulo. See notes at the end of the chapter.

1. PRINCIPALES INDICADORES ECONÓMICOS DE LA ZONA DEL EURO

1.9 Agregados monetarios de la zona del euro y contrapartidas de M3. Resumen

mm de euros

	Saldos consolidados final del periodo <i>Consolidated balances end-of-period</i>		Serie en cuadro y columna <i>Time series in table and column</i>	Operaciones (flujos ajustados) <i>Transactions (adjusted flows)</i>	Serie en cuadro y columna <i>Time series in table and column</i>
	jul 23	ago 23			
<b>B PASIVOS DE LAS IFM</b>					
<b>21 Depósitos de la Administración Central</b>	467	446		-20	
<b>22 Pasivos financieros a más largo plazo frente a otros residentes en la zona del euro</b>	4 171	4 193		12	
23 Depósitos a plazo a más de dos años	1 808	1 806		-2	
24 Depósitos con preaviso superior a tres meses	44	50		4	
25 Valores distintos de acciones a más de dos años	2 320	2 336		11	
<b>26 Capital y reservas</b>	<b>2 908</b>	<b>2 926</b>		<b>10</b>	
<b>27 Pasivos frente a no residentes en la zona del euro</b>	<b>5 596</b>	<b>5 660</b>		<b>33</b>	
<b>28 Otros pasivos netos</b>	<b>-260</b>	<b>-263</b>		<b>10</b>	
Del cual					
29 Cesiones temporales con Entidades de contrapartida central	-	-		-	
30 Adquisiciones temporales con Entidades de contrapartida central	-	-		-	
PRO MEMORIA: contrapartidas de M3 distintas del crédito a residentes en la zona del euro					
31 Activos - pasivos frente a no residentes en la zona del euro (20 - 27)	1 560	1 600	1.10/13	34	1.11/13
32 Resto de activos netos (21 + 22 + 26 + 28)	-7 285	-7 303	1.10/14	-12	1.11/14

1.9 Euro area monetary aggregates and counterparts to M3. Summary

EUR billions

1. MAIN ECONOMIC INDICATORS OF THE EURO AREA

Véanse notas al final del capítulo. See notes at the end of the chapter.

1. PRINCIPALES INDICADORES ECONÓMICOS DE LA ZONA DEL EURO

1.10 Agregados monetarios de la zona del euro y contrapartidas de M3 Saldos del balance consolidado. Series originales (a)

mm de euros

	M1	M2	M3	Efectivo en circulación (neto)	Depósitos en todas las monedas frente a OOAAPP y OSR en la zona del euro				Otros instrumentos emitidos por IFM (netos)		Contrapartidas de M3			
					A la vista	A plazo hasta dos años	Con pre-aviso hasta tres meses	Cesiones temporales	Valores distintos de acciones emitidos a menos de dos años	Participaciones en fondos del mercado monetario	Crédito total (c)		Activos menos pasivos frente a no residentes en la zona del euro	Resto (neto)
											AAPP residentes en la zona del euro	OSR en la zona euro		
	1=4+5	2=1+6+7	3=2+8+10	4	5	6	7	8	9	10	11	12	13	14
<b>21</b>	11 299,5	14 721,8	15 502,3	1 476,9	9 822,6	928,5	2 493,8	105,8	26,9	647,7	6 469,1	14 781,5	1 358,6	-7 106,9
<b>22</b>	11 402,5	15 336,0	16 152,9	1 545,3	9 857,1	1 378,3	2 555,2	110,5	55,6	650,9	6 302,3	15 368,1	1 320,4	-6 837,9
<b>22 May</b>	11 557,3	15 021,1	15 789,2	1 528,5	10 028,8	929,1	2 534,7	130,6	43,2	594,4	6 536,2	15 132,1	1 212,8	-7 091,9
<i>Jun</i>	11 618,4	15 111,6	15 877,6	1 535,1	10 083,3	955,2	2 537,9	114,7	58,4	593,0	6 536,5	15 214,5	1 325,7	-7 199,1
<i>Jul</i>	11 693,5	15 245,1	15 993,6	1 543,7	10 149,7	1 008,5	2 543,2	132,6	25,9	589,9	6 557,3	15 291,1	1 347,1	-7 201,9
<i>Ago</i>	11 715,3	15 317,0	16 071,7	1 538,6	10 176,7	1 048,4	2 553,3	126,4	30,7	597,6	6 437,1	15 311,9	1 380,2	-7 057,5
<i>Sep</i>	11 678,0	15 420,5	16 181,4	1 537,5	10 140,5	1 189,6	2 552,9	116,8	55,1	589,1	6 368,0	15 407,2	1 343,3	-6 937,1
<i>Oct</i>	11 518,0	15 336,1	16 110,3	1 537,1	9 981,0	1 268,9	2 549,1	124,4	27,0	622,8	6 362,7	15 396,1	1 294,1	-6 942,5
<i>Nov</i>	11 472,1	15 333,7	16 164,3	1 533,6	9 938,5	1 320,9	2 540,6	134,2	46,7	649,7	6 408,9	15 455,8	1 317,8	-7 018,2
<i>Dic</i>	11 402,5	15 336,0	16 152,9	1 545,3	9 857,1	1 378,3	2 555,2	110,5	55,6	650,9	6 302,3	15 368,1	1 320,4	-6 837,9
<b>23 Ene</b>	11 223,7	15 239,5	16 073,5	1 533,4	9 690,3	1 459,4	2 556,4	128,5	46,1	659,5	6 355,6	15 395,8	1 347,7	-7 025,5
<i>Feb</i>	11 082,6	15 172,7	16 029,7	1 529,9	9 552,8	1 533,5	2 556,5	126,9	77,4	652,7	6 342,1	15 383,2	1 333,4	-7 029,0
<i>Mar</i>	10 971,3	15 173,5	16 034,1	1 533,8	9 437,6	1 651,3	2 550,9	103,1	85,6	671,9	6 370,9	15 409,6	1 445,1	-7 191,5
<i>Abr</i>	10 914,3	15 151,9	16 036,8	1 537,9	9 376,4	1 698,2	2 539,4	108,4	83,1	693,5	6 332,7	15 435,9	1 402,4	-7 134,2
<i>May</i>	10 827,9	15 118,6	16 012,1	1 539,7	9 288,3	1 754,6	2 536,0	119,0	89,8	684,8	6 293,9	15 464,8	1 404,1	-7 150,6
<i>Jun</i>	10 744,8	15 136,6	16 015,9	1 542,7	9 202,0	1 849,6	2 542,2	111,7	88,7	678,9	6 302,5	15 453,7	1 499,1	-7 239,4
<i>Jul</i>	10 650,5	15 103,3	16 004,2	1 545,9	9 104,6	1 920,8	2 532,0	130,3	82,0	688,7	6 249,2	15 480,0	1 560,3	-7 285,3
<i>Ago</i>	10 550,5	15 060,3	15 964,8	1 538,3	9 012,2	2 001,3	2 508,5	123,0	83,5	698,0	6 260,5	15 407,4	1 599,8	-7 303,0

Véanse notas al final del capítulo.

1. PRINCIPALES INDICADORES ECONÓMICOS DE LA ZONA DEL EURO

1.11 Agregados monetarios de la zona del euro y contrapartidas de M3 Operaciones (flujos ajustados). Series originales (a)

mm de euros

	M1	M2	M3	Efectivo en circulación (neto)	Depósitos en todas las monedas frente a OOAAPP y OSR en la zona del euro				Otros instrumentos emitidos por IFM (netos)		Contrapartidas de M3			
					A la vista	A plazo hasta dos años	Con pre-aviso hasta tres meses	Cesiones temporales	Valores distintos de acciones emitidos a menos de dos años	Participaciones en fondos del mercado monetario	Crédito total (c)		Activos menos pasivos frente a no residentes en zona del euro	Resto (neto)
											AAPP residentes en la zona del euro	OSR en la zona euro		
	1=4+5	2=1+6+7	3=2+8+10	4	5	6	7	8	9	10	11	12	13	14
<b>21</b>	104,0	114,4	87,8	20,6	83,3	6,9	3,6	-16,1	-3,8	-6,7	25,3	41,1	-51,3	72,8
<b>22</b>	-61,1	13,5	4,1	11,6	-72,7	59,8	14,8	-23,1	10,9	2,8	-33,0	-66,6	0,2	103,5
<b>22 May</b>	68,8	62,4	52,2	7,8	61,1	-18,4	12,0	5,5	-4,2	-11,5	42,0	65,2	-59,6	4,6
<i>Jun</i>	52,6	79,2	75,0	6,6	46,0	23,5	3,1	-16,5	13,8	-1,4	32,1	97,1	84,9	-139,1
<i>Jul</i>	64,0	118,8	149,0	8,6	55,4	49,7	5,1	16,9	16,4	-3,1	-28,6	58,1	-14,9	134,3
<i>Ago</i>	28,4	76,7	85,7	-5,1	33,6	38,2	10,1	-6,6	7,9	7,8	-36,8	39,0	47,5	36,1
<i>Sep</i>	-44,9	58,6	62,4	-1,6	-43,3	103,9	-5,0	-10,1	22,3	-8,4	4,0	80,0	-52,7	31,2
<i>Oct</i>	-155,6	-78,8	-64,0	-0,4	-155,2	81,7	-5,0	8,1	-26,9	33,7	-12,6	-10,1	-6,1	-35,2
<i>Nov</i>	-28,8	21,8	75,7	-3,5	-25,2	58,8	-8,3	10,5	16,5	27,0	9,5	69,4	7,4	-10,6
<i>Dic</i>	-61,1	13,5	4,1	11,6	-72,7	59,8	14,8	-23,1	10,9	2,8	-33,0	-66,6	0,2	103,5
<b>23 Ene</b>	-227,8	-146,0	-127,8	-13,2	-214,6	75,6	6,2	17,4	-7,9	8,6	-9,4	-10,5	12,8	-120,7
<i>Feb</i>	-134,9	-63,2	-42,8	-3,5	-131,4	71,8	0,0	-2,0	29,1	-6,8	20,6	-16,3	7,3	-54,3
<i>Mar</i>	-104,1	9,7	17,7	3,9	-108,0	119,3	-5,5	-23,2	10,6	20,6	-6,9	34,5	76,0	-85,9
<i>Abr</i>	-52,5	-18,2	9,1	4,1	-56,6	45,7	-11,4	5,5	0,2	21,6	-33,2	27,9	-25,5	39,9
<i>May</i>	-93,9	-44,7	-38,4	1,7	-95,6	52,6	-3,5	10,0	5,1	-8,8	-45,3	24,4	-16,8	-0,6
<i>Jun</i>	-61,0	22,6	13,1	3,1	-64,1	94,4	-10,8	-5,8	-2,0	-1,6	13,7	-0,8	119,0	-118,9
<i>Jul</i>	-90,8	-28,3	-0,7	3,0	-93,8	72,7	-10,2	18,9	-0,9	9,7	-53,3	22,9	32,6	-3,0
<i>Ago</i>	P -99,5	-44,8	-42,4	-7,6	-91,9	78,3	-23,6	-7,7	0,7	9,4	8,9	-75,2	35,8	-11,8

Véanse notas al final del capítulo.

**1. PRINCIPALES INDICADORES ECONÓMICOS DE LA ZONA DEL EURO**
**1.12 Agregados monetarios de la zona del euro y contrapartidas de M3  
Saldos del balance consolidado y operaciones (flujos ajustados)  
Series desestacionalizadas (a) (b)**
*mm de euros*

	Saldos del balance consolidado								Operaciones (flujos ajustados)							
	M1	M2	M3 (c)	Efectivo en circulación (neto)	Depósitos a la vista	Otros depósitos a corto plazo excepto cesiones temporales	Cesiones temporales y otros instrumentos emitidos por IFM (netos)	Préstamos a OSR en la zona del euro	M1	M2	M3 (c)	Efectivo en circulación (neto)	Depósitos a la vista	Otros depósitos a corto plazo excepto cesiones temporales	Cesiones temporales y otros instrumentos emitidos por IFM (netos)	Préstamos a OSR en la zona del euro
	1=4+5	2=1+6	3=2+7	4	5	6	7	8	9=12+13	10=14	11=15	12	13	14	15	16
<b>21</b>	11 261	14 696	15 485	1 465	9 797	3 435	788	12 342	103,7	110,2	93,7	4,8	98,9	6,5	-16,5	54,1
<b>22</b>	11 327	15 271	16 092	1 538	9 789	3 944	820	12 982	-113,1	-44,7	-38,0	-2,8	-110,3	68,3	6,8	-45,9
<b>22</b> <i>May</i>	11 534	14 994	15 762	1 529	10 005	3 460	768	12 707	49,8	38,1	39,8	4,2	45,6	-11,7	1,7	86,2
<i>Jun</i>	11 571	15 069	15 850	1 530	10 040	3 499	781	12 792	28,3	64,4	74,7	1,7	26,6	36,1	10,4	82,0
<i>Jul</i>	11 627	15 169	15 909	1 533	10 095	3 542	740	12 851	45,8	85,2	91,7	2,3	43,6	39,4	6,5	51,4
<i>Ago</i>	11 726	15 303	16 054	1 536	10 190	3 578	750	12 938	104,8	138,9	152,1	3,2	101,7	34,0	13,2	95,1
<i>Sep</i>	11 716	15 448	16 216	1 538	10 177	3 733	768	13 047	-13,5	102,4	115,0	1,7	-15,2	115,9	12,7	77,5
<i>Oct</i>	11 565	15 377	16 140	1 541	10 024	3 811	763	13 040	-145,6	-65,7	-68,7	3,1	-148,8	80,0	-3,1	-4,1
<i>Nov</i>	11 449	15 327	16 145	1 541	9 908	3 879	818	13 041	-99,6	-25,5	26,5	-0,1	-99,5	74,1	52,0	16,9
<i>Dic</i>	11 327	15 271	16 092	1 538	9 789	3 944	820	12 982	-113,1	-44,7	-38,0	-2,8	-110,3	68,3	6,8	-45,9
<b>23</b> <i>Ene</i>	11 279	15 298	16 118	1 541	9 738	4 018	820	13 028	-97,2	-23,6	-22,7	0,9	-98,2	73,6	0,9	12,7
<i>Feb</i>	11 134	15 235	16 094	1 540	9 594	4 101	858	13 023	-139,5	-58,8	-23,1	-1,1	-138,4	80,7	35,6	-8,1
<i>Mar</i>	10 992	15 186	16 065	1 544	9 448	4 194	879	13 014	-134,7	-40,4	-15,3	4,4	-139,1	94,3	25,1	2,0
<i>Abr</i>	10 910	15 150	16 025	1 537	9 373	4 240	875	13 001	-77,1	-32,5	-33,8	-7,3	-69,8	44,6	-1,3	-9,6
<i>May</i>	10 818	15 111	16 012	1 537	9 281	4 293	900	13 001	-99,4	-49,9	-26,7	0,3	-99,7	49,5	23,3	-5,5
<i>Jun</i>	10 714	15 120	16 022	1 535	9 180	4 406	902	12 979	-81,6	13,1	19,7	-2,4	-99,2	94,7	6,6	-14,8
<i>Jul</i>	10 625	15 067	15 961	1 534	9 091	4 443	894	12 993	-86,1	-47,5	-50,1	-0,7	-85,4	38,5	-2,6	18,5
<i>Ago</i>	P 10 551	15 034	15 936	1 534	9 018	4 482	903	12 967	-72,9	-35,7	-27,4	-0,2	-72,7	37,2	8,3	-28,1

Véanse notas al final del capítulo.

**1. PRINCIPALES INDICADORES ECONÓMICOS DE LA ZONA DEL EURO**
**1.13 Contribución de las IFM residentes en España a los agregados monetarios de la zona del euro y a las contrapartidas de M3 (a)**
*NEDD/SDDS (b)*
*mm de euros*

	Saldos del balance consolidado								Operaciones (flujos ajustados)							
	Contribución a M1 (e)	Contribución a M2 (e)	Contribución a M3 (e)	Contribución a las contrapartidas de M3				Contribución a M1 (e)	Contribución a M2 (e)	Contribución a M3 (e)	Contribución a las contrapartidas de M3					
				Contribución al crédito total (d)		Contribución a activos-pasivos frente a no resid. en z. euro	Contribución al resto (neto)				Efectivo	Contribución al crédito total (d)		Contribución a activos-pasivos frente a no resid. en z. euro	Contribución al resto (neto)	Efectivo
				AAPP residentes en la zona del euro	OSR en la zona del euro							AAPP residentes en la zona del euro	OSR en la zona del euro			
1	2	3	4	5	6	7	8	9	10	11	12	13	14	15	16	
<b>21</b>	1 361	1 465	1 516	776	1 524	302	-1 087	-166	18,6	13,6	11,7	-2,1	-1,6	6,6	8,8	-2,2
<b>22</b>	1 386	1 517	1 570	827	1 508	320	-1 086	-170	-11,0	-4,5	-3,3	-9,4	-11,3	10,2	6,9	-1,2
<b>22</b> <i>May</i>	1 381	1 477	1 517	814	1 514	319	-1 130	-173	15,9	12,6	12,2	2,3	0,6	0,5	8,7	-1,1
<i>Jun</i>	1 409	1 508	1 548	824	1 524	320	-1 120	-174	27,5	30,7	30,3	11,5	14,4	-2,0	6,4	-0,8
<i>Jul</i>	1 401	1 501	1 540	838	1 523	328	-1 149	-173	-8,5	-7,4	-8,7	12,6	-0,3	5,5	-26,5	0,3
<i>Ago</i>	1 406	1 509	1 550	830	1 514	327	-1 121	-170	4,7	7,6	9,8	-5,8	-7,1	-2,3	24,9	2,9
<i>Sep</i>	1 394	1 505	1 550	835	1 509	326	-1 121	-169	-12,6	-4,7	-1,6	7,7	-1,7	-2,8	-4,7	1,0
<i>Oct</i>	1 378	1 498	1 544	833	1 511	324	-1 123	-169	-15,0	-6,4	-4,7	-2,3	3,0	0,6	-6,0	0,3
<i>Nov</i>	1 397	1 522	1 573	837	1 522	313	-1 099	-169	19,3	24,7	30,4	3,5	14,0	-7,5	20,4	0,3
<i>Dic</i>	1 386	1 517	1 570	827	1 508	320	-1 086	-170	-11,0	-4,5	-3,3	-9,4	-11,3	10,2	6,9	-1,2
<b>23</b> <i>Ene</i>	1 352	1 479	1 530	821	1 489	315	-1 096	-167	-33,5	-37,9	-39,4	-6,9	-18,9	-3,8	-9,8	2,7
<i>Feb</i>	1 334	1 461	1 513	829	1 481	317	-1 114	-167	-18,5	-18,4	-17,0	8,7	-8,2	-0,2	-17,3	0,0
<i>Mar</i>	1 329	1 472	1 527	837	1 490	316	-1 117	-167	-3,4	11,5	14,2	7,4	9,6	0,0	-2,9	0,2
<i>Abr</i>	1 309	1 460	1 519	836	1 487	307	-1 112	-168	-20,0	-12,1	-7,6	-0,9	-2,9	-8,6	4,8	-1,0
<i>May</i>	1 300	1 459	1 523	829	1 477	312	-1 095	-168	-9,5	-1,5	3,4	-7,1	-9,8	1,8	18,5	-0,0
<i>Jun</i>	1 318	1 487	1 550	832	1 494	310	-1 086	-168	18,0	27,9	26,8	3,6	18,2	-1,5	6,5	-0,1
<i>Jul</i>	1 294	1 472	1 538	817	1 480	309	-1 068	-169	-23,6	-15,0	-11,0	-15,3	-13,0	0,2	17,0	-0,3
<i>Ago</i>	P 1 289	1 474	1 538	816	1 468	313	-1 058	-168	-5,3	2,2	-0,6	-1,5	-13,8	2,5	12,2	0,7

Véanse notas al final del capítulo.

**1. PRINCIPALES INDICADORES ECONÓMICOS DE LA ZONA DEL EURO**

**1.14 Evolución de los agregados monetarios de la zona del euro y de la contribución de las IFM residentes en España (a)**

Porcentajes

	Tasa de crecimiento interanual de los agregados de la zona del euro (b)											Media de los tres últimos meses de la tasa de crecimiento interanual		PROMEMORIA: Tasa de crecimiento de la contribución de las IFM residentes en España (c)				
	M1		M2		M3		Crédito a residentes (d)				M3 (e)	M1 (e)	M2 (e)	M3 (e)	Crédito (d)			
	Zona del euro		Zona del euro		Zona del euro		AAPP	OSR							M3	AAPP	OSR	
	SO	SD	SO	SD	SO	SD	UEM	del cual		Zona del euro								
	1	2	3	4	5	6	7	8	Ptimos. SO	Ptimos. SD	11	12	13	14	15	16	17	
<b>21</b>	9,90	9,80	7,00	7,00	7,00	6,90	11,48	4,00	4,10	4,00	7,37	7,30	9,77	6,03	6,89	7,50	0,82	
<b>22</b>	0,80	0,60	3,90	3,70	4,30	4,10	2,75	4,31	5,00	5,00	4,67	4,67	1,45	3,16	3,22	7,49	0,52	
<b>22 May</b>	7,90	7,90	6,10	6,00	5,80	5,80	8,91	4,81	5,30	5,30	6,10	6,03	9,03	6,10	5,55	6,52	0,71	
<i>Jun</i>	7,20	7,20	6,00	5,90	5,80	5,70	8,45	5,24	5,80	5,80	5,93	5,87	7,94	5,70	5,10	6,57	0,40	
<i>Jul</i>	6,80	6,80	5,90	5,90	5,70	5,70	7,00	5,22	5,90	5,90	5,77	5,73	7,91	5,96	5,12	8,37	1,31	
<i>Ago</i>	6,70	6,80	6,20	6,30	6,10	6,10	5,54	5,58	6,40	6,40	5,87	5,83	7,62	5,98	5,32	7,36	1,56	
<i>Sep</i>	5,60	5,60	6,20	6,20	6,30	6,30	5,03	5,72	6,60	6,60	6,03	6,03	5,13	4,41	3,98	8,77	1,06	
<i>Oct</i>	3,50	3,80	5,00	5,20	4,90	5,10	4,61	5,20	6,20	6,20	5,77	5,83	4,70	4,86	4,31	7,08	0,96	
<i>Nov</i>	2,30	2,40	4,60	4,60	4,80	4,80	3,68	5,05	5,80	5,80	5,33	5,40	3,67	4,44	4,15	8,42	1,11	
<i>Dic</i>	0,80	0,60	3,90	3,70	4,30	4,10	2,75	4,31	5,00	5,00	4,67	4,67	1,45	3,16	3,22	7,49	0,52	
<b>23 Ene</b>	-0,80	-0,80	3,00	3,00	3,50	3,50	1,42	3,76	4,40	4,40	4,20	4,13	0,76	2,56	3,05	6,16	0,08	
<i>Feb</i>	-2,60	-2,70	2,10	2,00	2,90	2,90	0,72	3,34	3,90	3,90	3,57	3,50	-1,22	0,74	1,47	5,94	-0,10	
<i>Mar</i>	-4,20	-4,20	1,40	1,40	2,50	2,50	-0,09	2,89	3,50	3,50	2,97	2,97	-2,93	0,14	1,17	5,39	0,01	
<i>Abr</i>	-5,20	-5,20	0,90	0,90	1,90	1,90	-0,85	2,47	2,90	2,90	2,43	2,43	-4,03	-0,29	1,02	3,49	-0,58	
<i>May</i>	-7,00	-7,00	-0,20	-0,10	0,90	1,00	-2,20	2,18	2,10	2,10	1,77	1,80	-5,83	-1,25	0,43	2,32	-1,31	
<i>Jun</i>	-8,00	-8,00	-0,60	-0,50	0,50	0,60	-2,47	1,52	1,40	1,40	1,10	1,17	-6,39	-1,41	0,26	1,34	-1,04	
<i>Jul</i>	-9,40	-9,20	-1,60	-1,40	-0,50	-0,40	-2,86	1,30	1,10	1,10	0,30	0,40	-7,51	-1,93	0,11	-2,02	-1,85	
<i>Ago</i>	P -10,40	P -10,40	-2,30	-2,40	-1,30	-1,30	-2,17	0,54	0,10	0,10	-0,43	-0,37	-8,20	-2,27	-0,57	-1,52	-2,31	

TASAS DE CRECIMIENTO INTERANUAL AGREGADOS DE LA UEM

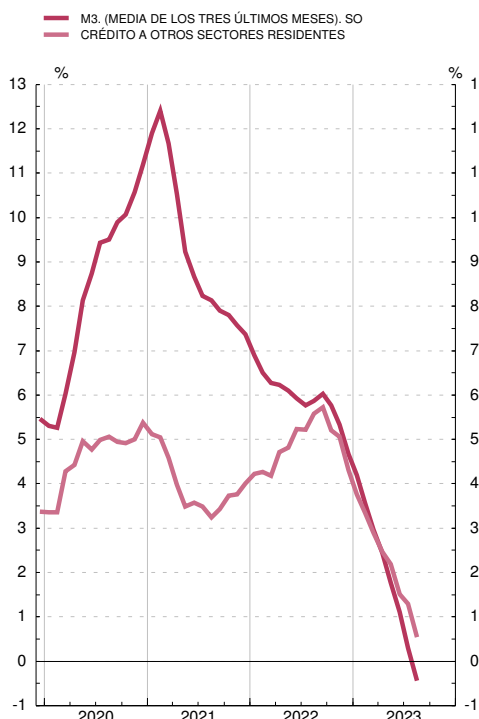

TASAS DE CRECIMIENTO INTERANUAL DE M3 Y VALOR DE REFERENCIA

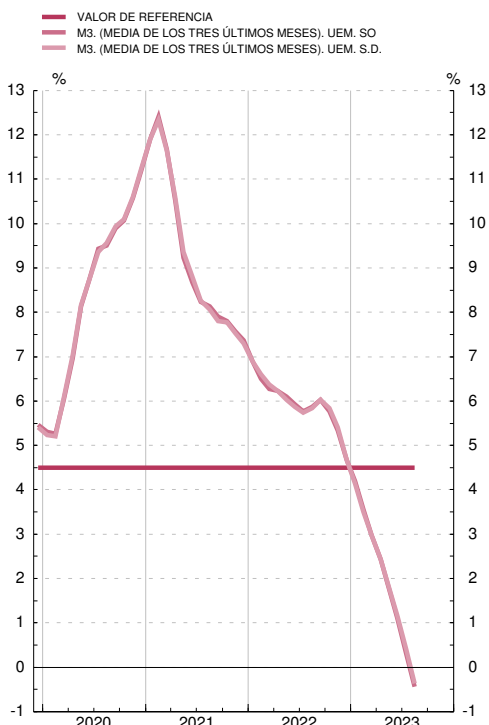

Véanse notas al final del capítulo.



### 1.99.a BALANCE CONSOLIDADO DEL EUROSISTEMA. OPERACIONES DE POLÍTICA MONETARIA Y SUS CONTRAPARTIDAS

Medias mensuales de datos diarios. Millones de euros

	Operaciones de política monetaria (activo del balance)					Total  1+2+3+4+ 5=7+8+9- 10+11	Contrapartidas (pasivo del balance)				
	Operac. principales de financiación. (inyección)	Operac. financiación a l/p (inyección)	Operac. de ajuste y estructurales (neto)	Progra- mas de compras de acti- vos	Facili- dades perman- entes (neto)		Reser- vas manteni- das por entida- des de crédi- to	Factores autónomos			
								Billetes	Depósitos AAPP	Oro y activos netos en moneda extran- jera	Resto (neto)
1	2	3	4	5 (a)	6	7 (a)	8	9	10	11	
<b>22 Mar</b>	244	2 200 929	-	4 867 675	-747 002	6 321 846	3 866 720	1 565 226	660 137	889 384	1 119 146
<b>Abr</b>	495	2 198 860	-	4 904 945	-676 711	6 427 589	4 022 918	1 582 652	644 653	932 798	1 110 164
<b>May</b>	525	2 198 845	-	4 940 143	-699 572	6 439 941	4 014 952	1 590 645	624 251	934 341	1 144 434
<b>Jun</b>	638	2 192 111	-	4 959 777	-674 211	6 478 315	4 023 976	1 598 978	653 100	935 710	1 137 971
<b>Jul</b>	1 064	2 124 614	-	4 956 705	-696 349	6 386 034	3 904 383	1 605 637	649 877	948 385	1 174 521
<b>Ago</b>	988	2 124 718	-	4 954 607	-655 360	6 424 953	3 955 696	1 587 482	565 617	949 825	1 265 983
<b>Sep</b>	3 891	2 124 169	-	4 951 400	-2 891 044	4 188 416	1 887 305	1 569 710	519 780	952 153	1 163 775
<b>Oct</b>	3 903	2 116 068	-	4 948 181	-4 599 002	2 469 149	245 125	1 561 774	533 383	957 290	1 086 158
<b>Nov</b>	2 172	2 035 462	-	4 944 819	-4 560 884	2 421 569	225 408	1 559 563	530 429	960 534	1 066 703
<b>Dic</b>	1 741	1 638 831	-	4 946 051	-4 258 170	2 328 454	215 159	1 565 898	422 833	959 913	1 084 477
<b>23 Ene</b>	1 165	1 307 030	-	4 941 945	-4 096 926	2 153 214	184 832	1 565 325	365 113	938 365	976 309
<b>Feb</b>	945	1 248 718	-	4 942 005	-4 109 176	2 082 492	190 447	1 555 021	373 115	918 007	881 916
<b>Mar</b>	1 011	1 205 251	-	4 930 174	-4 035 917	2 100 518	204 583	1 553 595	392 253	919 056	869 144
<b>Abr</b>	1 542	1 100 501	-	4 904 154	-3 997 629	2 008 568	168 221	1 560 817	362 426	951 257	868 361
<b>May</b>	1 565	1 100 448	-	4 890 807	-4 082 041	1 910 779	197 878	1 562 674	280 433	948 916	818 710
<b>Jun</b>	3 842	1 031 949	-	4 873 197	-4 051 148	1 857 841	189 881	1 564 686	247 676	946 722	802 319
<b>Jul</b>	12 058	598 335	-	4 848 904	-3 637 856	1 821 441	168 904	1 567 876	252 229	922 213	754 646
<b>Ago</b>	6 331	600 496	-	4 814 860	-3 645 148	1 776 538	171 342	1 566 637	222 140	923 503	739 921

### 1.99.b BALANCE DEL BANCO DE ESPAÑA. OPERACIONES DE POLÍTICA MONETARIA Y SUS CONTRAPARTIDAS

Medias mensuales de datos diarios. Millones de euros

	Operaciones de política monetaria (activo del balance)					Total  12+13+14+ 15+16=18+ 19+20+21+ 22-23+24	Contrapartidas (pasivo del balance)						
	Operac. principales de financiación. (inyección)	Operac. financiación a l/p (inyección)	Operac. de ajuste y estructurales (neto)	Progra- mas de compras de acti- vos	Facili- dades perman- entes (neto)		Posición intrasistema		Reser- vas manteni- das por entida- des de crédi- to	Factores autónomos			
							Target	Resto		Billetes	Depósi- tos AAPP	Oro y activos netos en moneda extran- jera	Resto (neto)
12	13	14	15	16 (a)	17	18	19	20 (a)	21	22	23	24	
<b>22 Mar</b>	-	289 689	-	610 411	-2 590	897 510	520 635	-170 202	354 081	170 304	57 112	72 498	38 078
<b>Abr</b>	-	289 689	-	616 510	-4 179	902 021	524 239	-172 529	354 553	173 520	58 012	74 325	38 552
<b>May</b>	-	289 689	-	616 418	-4 447	901 661	520 123	-173 586	360 852	173 467	55 347	74 651	40 108
<b>Jun</b>	-	289 689	-	620 615	-5 095	905 210	509 640	-175 559	371 114	174 824	59 505	75 012	40 697
<b>Jul</b>	-	289 689	-	624 626	-5 900	908 415	504 544	-176 300	381 633	175 628	57 562	77 325	42 674
<b>Ago</b>	-	289 689	-	626 929	-6 262	910 356	490 220	-176 502	370 538	174 595	82 862	77 552	46 194
<b>Sep</b>	-	289 740	-	628 174	-216 581	701 332	481 201	-176 127	169 025	171 938	86 735	78 018	46 578
<b>Oct</b>	-	289 668	-	627 946	-370 865	546 748	469 629	-176 842	22 204	170 839	94 484	80 713	47 147
<b>Nov</b>	5	273 668	-	623 231	-353 914	542 990	462 459	-178 111	22 149	170 451	97 886	81 329	49 486
<b>Dic</b>	-	192 970	-	624 428	-297 060	520 337	472 919	-178 857	19 354	171 530	70 930	81 498	45 959
<b>23 Ene</b>	-	130 958	-	624 891	-247 633	508 216	485 848	-178 439	17 728	169 694	51 720	77 324	38 989
<b>Feb</b>	-	118 502	-	620 331	-236 451	502 383	470 691	-179 351	17 232	168 601	61 323	76 799	40 686
<b>Mar</b>	-	110 791	-	622 287	-230 661	502 417	459 424	-180 292	17 165	168 751	75 584	76 206	37 991
<b>Abr</b>	1	96 179	-	622 412	-230 207	488 384	443 984	-180 692	16 591	169 032	80 775	76 459	35 154
<b>May</b>	-	96 179	-	620 755	-234 121	482 813	439 896	-182 290	16 805	169 171	79 838	76 349	35 742
<b>Jun</b>	417	88 092	-	622 305	-254 794	456 020	409 720	-183 836	16 467	169 847	87 474	76 892	33 239
<b>Jul</b>	2 575	37 484	-	621 683	-215 035	446 707	410 532	-184 047	16 319	170 009	80 512	76 238	29 620
<b>Ago</b>	554	38 554	-	616 463	-213 399	442 172	417 393	-185 380	16 681	169 587	69 878	76 840	30 855

(a) La significativa recomposición en las posiciones de exceso de liquidez de las entidades de crédito observada en septiembre 2022, desde las cuentas de reservas en favor de los saldos de la facilidad de depósito, está vinculada con la decisión del Consejo de Gobierno del BCE de aumentar al 0,75 % la remuneración de la facilidad de depósito, con efectos desde 14 de septiembre de 2022.

b  
1. PRINCIPALES INDICADORES ECONÓMICOS DE LA ZONA DEL EURO

b  
1.15 Tipos de interés

Porcentajes

	Tipos de las operaciones de regulación monetaria del Eurosistema				Tipos del mercado monetario (a)						
	Subastas: Operaciones de financiación		Facilidades permanentes		Depósitos (c) (d)						
	Principales	A plazo más largo	De crédito	De depósito	€STR	EONIA (e)	euribor				
					A un día	A un día	A una semana	A un mes	A tres meses	A seis meses	A doce meses
1	2	3	4	5	6	7	8	9	10	11	
<b>20</b>	0,00	0,00	0,25	-0,50	-0,547	-0,462	-0,53	-0,50	-0,43	-0,36	-0,30
<b>21</b>	0,00	0,00	0,25	-0,50	-0,568	-0,483	-0,57	-0,56	-0,55	-0,52	-0,49
<b>22</b>	2,50	-	2,75	2,00	-0,011	...	0,01	0,09	0,34	0,67	1,09
<b>22 Ago</b>	0,50	-	0,75	0,00	-0,085	...	-0,07	0,02	0,40	0,84	1,25
<b>Sep</b>	1,25	0,00	1,50	0,75	0,355	...	0,42	0,57	1,01	1,60	2,23
<b>Oct</b>	2,00	-	1,50	0,75	0,656	...	0,70	0,92	1,43	2,00	2,63
<b>Nov</b>	2,00	-	2,25	1,50	1,368	...	1,38	1,42	1,83	2,32	2,83
<b>Dic</b>	2,50	-	2,75	2,00	1,568	...	1,60	1,72	2,06	2,56	3,02
<b>23 Ene</b>	2,50	-	2,75	2,00	1,902	...	1,89	1,98	2,35	2,86	3,34
<b>Feb</b>	3,00	-	3,25	2,50	2,275	...	2,30	2,37	2,64	3,14	3,53
<b>Mar</b>	3,50	-	3,75	3,00	2,572	...	2,57	2,71	2,91	3,27	3,65
<b>Abr</b>	3,50	-	3,75	3,00	2,900	...	2,88	2,96	3,18	3,52	3,76
<b>May</b>	3,75	-	4,00	3,25	3,080	...	3,09	3,15	3,37	3,68	3,86
<b>Jun</b>	4,00	-	4,25	3,50	3,238	...	3,25	3,34	3,54	3,83	4,01
<b>Jul</b>	4,00	-	4,25	3,50	3,402	...	3,40	3,47	3,67	3,94	4,15
<b>Ago</b>	4,25	-	4,50	3,75	3,642	...	3,63	3,63	3,78	3,94	4,07

OPERACIONES DE REGULACIÓN MONETARIA DEL EUROSISTEMA  
MERCADO MONETARIO Y DEUDA PÚBLICA

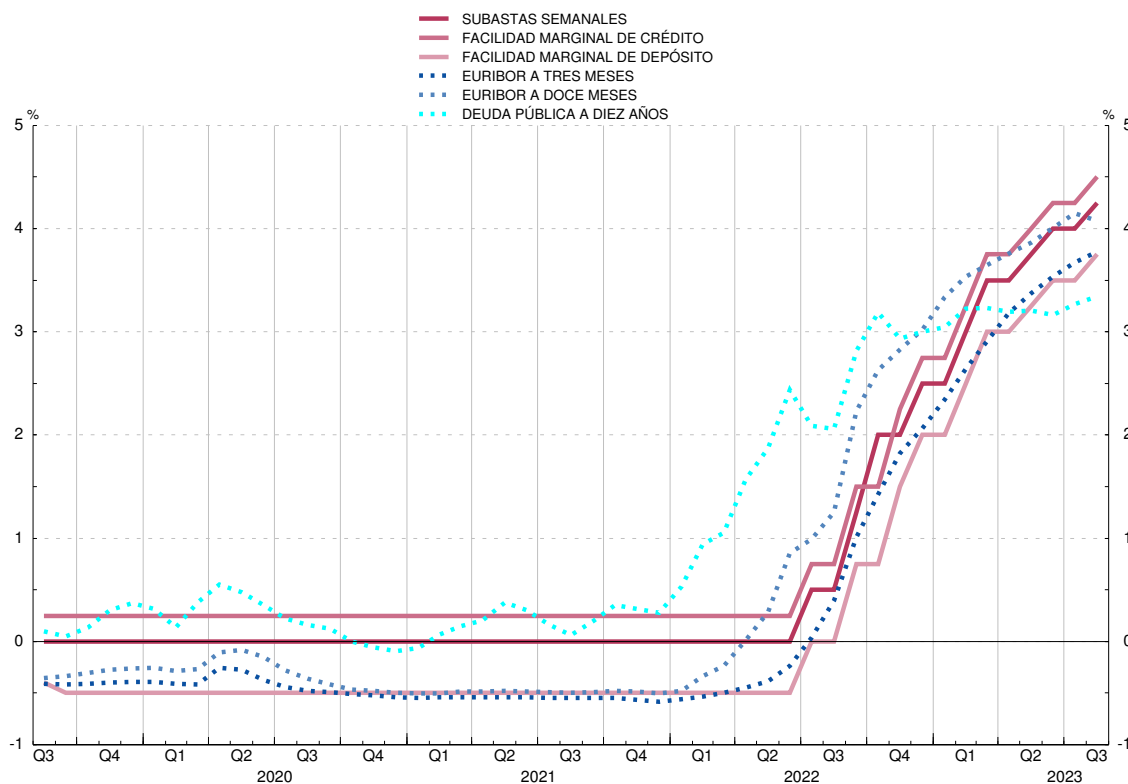

e. El administrador de EONIA, el European Money Markets Institute (EMMI), modifica la metodología actual de EONIA para convertirse en el €STR más un diferencial fijo de 8,5 puntos básicos desde la primera fecha de publicación del €STR, es decir, el 2 de octubre de 2019, hasta la supresión de EONIA el 3 de enero de 2022. Véanse notas al final del capítulo.

1. PRINCIPALES INDICADORES ECONÓMICOS DE LA ZONA DEL EURO

1.15 (cont.) Tipos de interés

Porcentajes

		Tipos aplicados por las instituciones financieras monetarias a sectores residentes en la zona del euro (nuevas operaciones)									Rendimientos de la deuda pública (b)	
		Depósitos			Préstamos						A tres años	A diez años
		A hogares			A sociedades no financieras		A hogares: tasa anual equivalente (f)		A sociedades no financieras			
		A la vista	Hasta un año	A más de dos años	A la vista	Hasta un año	Crédito al consumo	Compra de vivienda	Hasta un año (g)			
		12	13	14	15	16	17	18	19	20	21	
20	M	0,02	0,22	0,70	-0,00	-0,16	5,82	1,67	1,72	-0,34	0,21	
21	M	0,01	0,17	0,60	-0,02	-0,27	5,83	1,60	1,76	-0,49	0,20	
22	M	0,02	0,48	1,01	0,01	0,27	6,36	2,33	2,25	1,28	2,05	
22	Ago	0,01	0,38	1,02	0,01	0,14	6,51	2,49	2,08	1,24	2,06	
	Sep	0,02	0,58	1,27	0,06	0,68	6,58	2,67	2,50	2,12	2,81	
	Oct	0,03	0,86	1,60	0,08	0,90	6,87	2,90	3,00	2,46	3,18	
	Nov	0,05	1,14	1,81	0,15	1,46	7,13	3,11	3,35	2,47	2,93	
	Dic	0,07	1,37	1,91	0,19	1,76	7,00	3,18	3,69	2,62	3,00	
23	Ene	0,10	1,55	2,08	0,23	1,97	7,60	3,39	4,02	2,73	3,04	
	Feb	0,12	1,88	2,20	0,31	2,29	7,80	3,55	4,30	2,96	3,22	
	Mar	0,15	2,12	2,26	0,41	2,56	7,92	3,72	4,60	3,00	3,23	
	Abr	0,18	2,30	2,42	0,44	2,79	8,13	3,81	4,75	2,93	3,19	
	May	0,21	2,49	2,48	0,49	2,95	8,33	3,93	4,95	2,92	3,21	
	Jun	0,23	2,73	2,59	0,55	3,19	7,99	4,05	5,18	3,11	3,16	
	Jul	0,27	2,83	2,86	0,60	3,30	8,41	4,08	5,37	3,27	3,27	
	Ago	...	...	...	...	...	...	...	...	3,20	3,34	

TIPOS APLICADOS POR LAS IFM A SECTORES RESIDENTES EN LA ZONA DEL EURO

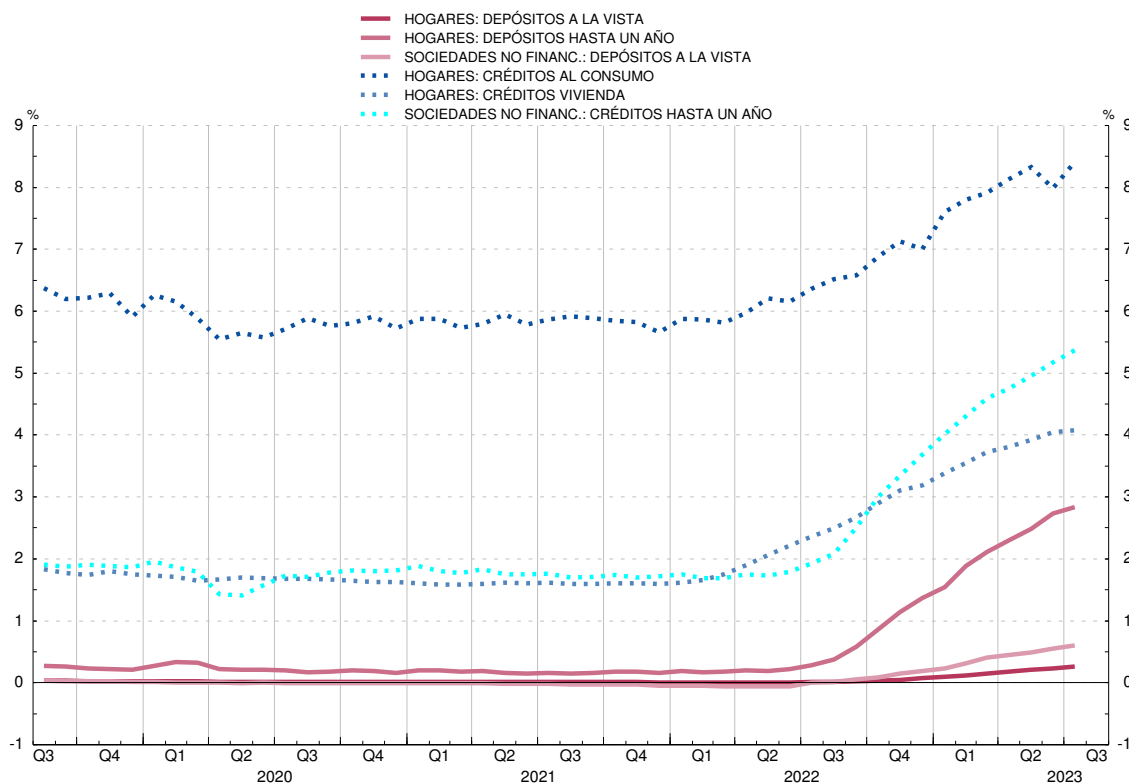

**1. PRINCIPALES INDICADORES ECONÓMICOS  
DE LA ZONA DEL EURO**

**1.16 Tipos de cambio (a)**

*Medias del período. Unidades de moneda nacional por ecu o euro (bilateral); Índice 1999 I = 100 (efectivo)*

	Dólar estadouni- dicense	Yen japonés	Franco suizo	Libra esterlina	Corona sueca	Corona danesa	Corona noruega	Dólar canadiense	Tipo de cambio efectivo del euro (b)	
									Nominal	Real
	1	2	3	4	5	6	7	8	9	10
<b>17</b>	1,130	126,7	1,112	0,876	9,64	7,44	9,33	1,465	97,4	93,6
<b>18</b>	1,181	130,4	1,155	0,885	10,26	7,45	9,60	1,530	100,0	95,8
<b>19</b>	1,120	122,0	1,113	0,877	10,59	7,47	9,85	1,486	98,1	93,3
<b>20</b>	1,142	121,8	1,070	0,889	10,49	7,45	10,73	1,530	99,6	93,7
<b>21</b>	1,183	129,9	1,081	0,860	10,15	7,44	10,16	1,483	99,7	93,7
<b>22</b>	1,053	138,0	1,005	0,853	10,63	7,44	10,10	1,370	95,3	90,8
<b>22 Abr</b>	1,082	136,6	1,021	0,837	10,32	7,44	9,62	1,365	95,0	90,1
<i>May</i>	1,058	136,2	1,035	0,850	10,50	7,44	10,15	1,359	95,4	90,5
<i>Jun</i>	1,057	141,6	1,024	0,858	10,60	7,44	10,30	1,354	95,7	90,7
<i>Jul</i>	1,018	139,2	0,988	0,850	10,58	7,44	10,18	1,318	93,9	89,2
<i>Ago</i>	1,013	136,9	0,969	0,845	10,50	7,44	9,83	1,308	93,4	88,9
<i>Sep</i>	0,990	141,6	0,964	0,875	10,78	7,44	10,17	1,319	93,9	89,8
<i>Oct</i>	0,983	144,7	0,979	0,871	10,95	7,44	10,39	1,348	94,5	91,2
<i>Nov</i>	1,020	145,1	0,984	0,869	10,88	7,44	10,34	1,371	95,7	92,1
<i>Dic</i>	1,059	142,8	0,986	0,870	10,99	7,44	10,45	1,438	96,8	92,5
<b>23 Ene</b>	1,077	140,5	0,996	0,882	11,21	7,44	10,71	1,447	97,1	92,6
<i>Feb</i>	1,072	142,4	0,990	0,886	11,17	7,44	10,95	1,440	97,0	92,7
<i>Mar</i>	1,071	143,0	0,991	0,882	11,23	7,45	11,29	1,465	97,3	92,9
<i>Abr</i>	1,097	146,5	0,985	0,881	11,34	7,45	11,52	1,479	98,4	93,8
<i>May</i>	1,087	148,9	0,975	0,870	11,37	7,45	11,73	1,469	98,0	93,2
<i>Jun</i>	1,084	153,1	0,976	0,859	11,68	7,45	11,72	1,441	98,2	93,5
<i>Jul</i>	1,106	155,9	0,966	0,859	11,63	7,45	11,35	1,462	99,2	94,6
<i>Ago</i>	1,091	158,0	0,959	0,859	11,81	7,45	11,41	1,470	99,0	94,8
<i>Sep</i>	1,068	157,8	0,960	0,862	11,84	7,46	11,45	1,446	...	...

Véanse notas al final del capítulo

## NOTAS A LOS CUADROS DEL CAPÍTULO 1. PRINCIPALES INDICADORES DE LA ZONA DEL EURO

### Cuadro 1.2

Fuente: BCE.

- a. Datos no consolidados.
- b. Incluye las adquisiciones netas de objetos valiosos y activos no producidos.

### Cuadro 1.6

Fuentes: Eurostat y BCE.

- a. Datos correspondientes al SEC 2010.

### Cuadro 1.7

Fuentes: Eurostat y BCE.

- a. Datos correspondientes al SEC 2010.

### Cuadro 1.8

Fuentes: BCE y elaboración propia.

- a. Incluye, además, la contrapartida de las transacciones monetarias de la Administración Central.

### Cuadro 1.9

Fuentes: BCE y elaboración propia.

### Cuadro 1.10

Fuente: BCE.

- a. Los datos corresponden a la composición por países de la zona del euro en sus distintas etapas.
- b. Incorpora los ajustes introducidos en determinados instrumentos (participaciones en fondos del mercado monetario, instrumentos del mercado monetario y valores distintos de acciones a menos de dos años), emitidos por IFM residentes en la zona del euro, con el fin de deducir la parte de tales emisiones que, por estar en poder de no residentes, no debe incluirse en M3. Estos ajustes, que no se habían podido introducir hasta el año 2001, por las limitaciones de las fuentes estadísticas, se han llevado a cabo en dos etapas y han supuesto la modificación de la serie histórica desde enero de 1999 inclusive. En la primera etapa (mayo de 2001) se revisó la parte correspondiente a las participaciones en los fondos del mercado monetario, y en la segunda (octubre de 2001), la correspondiente a los restantes instrumentos. Para más detalles, véase recuadro 1 del *Boletín Mensual del BCE* de noviembre de 2001.

Por otra parte, para los datos desde junio de 2010 en adelante las cesiones temporales con Entidades de Contrapartida Central se han excluido del componente de la M3 "Cesiones temporales" y, de la misma forma, las adquisiciones temporales a través de Entidades de Contrapartida Central se han excluido de las contrapartidas de la M3, en concreto del concepto "Créditos a otros sectores residentes en la zona euro". Estas operaciones se han incluido ahora en la categoría residual "Resto".

- c. Incluye préstamos y valores.

### Cuadro 1.11

Fuente: BCE.

- a. Los datos corresponden a la composición por países de la zona del euro en sus distintas etapas.
- b. Véase nota (b) del Cuadro 1.10.
- c. Incluye préstamos y valores.

### Cuadro 1.12

Fuente: BCE.

- a. Los datos corresponden a la composición por países de la zona del euro en sus distintas etapas.
- b. Se puede obtener un detalle del método utilizado para el cálculo de las series desestacionalizadas en la publicación del BCE «Seasonal adjustment of monetary aggregates and HICP for the euro area», agosto 2000.
- c. Véase nota (b) del Cuadro 1.10.

### Cuadro 1.13

Fuente: BCE.

- a. Los datos corresponden a la composición por países de la zona del euro en sus distintas etapas.
- b. Cuadro incluido entre los requerimientos del FMI en el contexto de las Normas Especiales de Distribución de Datos (NEDD).
- c. Véase nota (b) del Cuadro 1.10.
- d. Incluye créditos y valores.
- e. Estos agregados excluyen el efectivo en manos del público, que está incluido entre las contrapartidas. Desde enero de 2002 se ha calculado el efectivo en manos del público aplicando a los billetes de euro en circulación el porcentaje que se asigna al Banco de España de acuerdo con el sistema contable establecido en el Eurosistema (véase nota al balance de situación resumido que figura al final de este boletín), más las monedas en euros y los billetes y monedas en pesetas no cambiados a euros, menos las tenencias de efectivo de las IFM. Desde enero de 2003 se han excluido los billetes y monedas en pesetas no convertidos a euros.

### Cuadro 1.14

Fuentes: BCE y BE.

- a. Los datos corresponden a la composición por países de la zona del euro en sus distintas etapas.
- b. Tasas calculadas sobre operaciones (flujos ajustados).
- c. La contribución de las IFM residentes en España está referida a las series originales.
- d. Incluye préstamos y valores.

e. Tasas calculadas sobre las contribuciones que excluyen el efectivo [véase nota (e) del Cuadro 1.13].

#### **Cuadro 1.15**

Fuente: BCE.

- a. Los tipos mensuales y anuales son medias del periodo, excepto el tipo a un día hasta diciembre de 1998.
- b. Hasta diciembre de 1998, los rendimientos de la zona del euro a 3 años son datos a fin de periodo, y los rendimientos a 10 años son medias del periodo. A partir de entonces, todos los rendimientos son medias del periodo.
- c. Para fechas anteriores a enero de 1999, los tipos de interés sintéticos de la zona del euro se han calculado ponderando los tipos de interés nacionales por el PIB.
- d. A partir de enero de 1999, la columna 5 recoge el índice medio del tipo del euro a un día (EONIA); el resto de tipos de interés del mercado monetario son, a partir de enero de 1999, los tipos interbancarios de oferta de la zona del euro (euríbor).
- e. La tasa anual equivalente es la tasa media ponderada de todos los plazos, que es igual al coste total de los préstamos. Este coste total comprende un componente de tipo de interés y un componente de comisiones.
- f. Tipo de interés aplicado a préstamos hasta 1 millón de euros.

#### **Cuadro 1.16**

Fuente: BCE. Boletín Económico, «Estadísticas», cuadros 2.8 y 2.9.

- a. Hasta diciembre de 1998, tipos de cambio del ecu (fuente: BPI); a partir de enero de 1999, tipos de cambio del euro.
- b. Los tipos de cambio efectivos del euro son índices calculados por el BCE basados en medias ponderadas de los tipos de cambio bilaterales del euro. Una variación positiva indica una apreciación del euro. Las ponderaciones se basan en el comercio de manufacturas con los principales socios comerciales de la zona, y captan los efectos de terceros mercados. El tipo de cambio efectivo real se calcula utilizando como deflactor el índice de precios de consumo (IPC). Para más información sobre el cálculo de los tipos de cambio efectivos, véanse las notas generales del Cuadro 2.8 del boletín económico del BCE, que pueden descargarse de la dirección del BCE en Internet ([www.ecb.europa.eu](http://www.ecb.europa.eu)).

## CAPÍTULO 2 PRINCIPALES INDICADORES ECONÓMICOS

2. PRINCIPALES INDICADORES ECONÓMICOS

2.1 Contabilidad Nacional de España (a)  
Año Base: 2016

(Última información disponible publicada por el INE el 22/09/2023)

Tasas de variación interanual

	2020		2021		2022				2023	
					I	II	III	IV	I	II
<b>A. PIB Y AGREGADOS DE LA DEMANDA</b>										
1. Gasto en consumo final	6,0	3,4	4,7	3,1	3,7	2,0	2,2	2,7		
1.1. Gasto en consumo final de los hogares y de las ISFLSH	7,1	4,7	6,6	4,9	5,3	2,1	2,6	2,2		
1.2. Gasto en consumo final de las AAPP	3,4	-0,2	0,0	-1,7	-0,6	1,6	1,2	4,1		
2. Formación bruta de capital fijo	2,8	2,4	2,8	3,1	4,0	-0,4	0,0	2,0		
2.1. Activos fijos materiales	1,7	2,1	1,8	2,7	3,9	-0,1	0,4	2,3		
2.1.1. Construcción	0,4	2,6	1,1	4,3	3,7	1,2	3,5	4,1		
2.1.2. Bienes de equipo y activos cultivados	3,9	1,2	3,1	0,0	4,1	-2,4	-4,5	-0,9		
2.2. Activos fijos inmateriales	7,7	3,8	7,4	5,2	4,6	-1,9	-1,9	0,5		
3. Variación de existencias (aportación al crecimiento del PIB)	...	...	0,6	0,1	-0,6	-0,7	-0,4	-0,2		
4. DEMANDA NACIONAL (1 + 2 + 3)	7,2	3,0	4,9	3,1	3,1	0,8	1,3	2,3		
5. Exportaciones de bienes y servicios	13,5	15,2	18,0	21,9	12,9	8,7	9,6	-0,8		
5.1. Exportaciones de bienes	9,3	4,5	0,4	5,5	4,7	7,5	6,7	-2,9		
5.2. Exportaciones de servicios	27,5	48,6	88,8	79,4	38,1	13,3	16,7	4,8		
Del cual: Consumo de no residentes en el territorio económico	75,3	117,8	669,6	282,9	56,7	14,8	17,3	2,2		
6. Importaciones de bienes y servicios	14,9	7,0	12,2	9,8	6,5	0,1	1,9	-0,4		
6.1. Importaciones de bienes	15,0	5,4	9,5	7,6	5,4	-0,5	1,8	-0,1		
6.2. Importaciones de servicios	14,5	15,3	27,1	21,0	12,6	3,0	3,1	-1,8		
Del cual: Consumo de residentes en el resto del mundo	41,8	70,7	198,7	104,3	59,6	15,1	13,0	2,8		
<b>7. PIB A PRECIOS DE MERCADO (4 + 5 - 6)</b>	<b>6,4</b>	<b>5,8</b>	<b>6,8</b>	<b>7,2</b>	<b>5,4</b>	<b>3,8</b>	<b>4,2</b>	<b>2,2</b>		
<b>B. PRECIOS Y COSTES</b>										
1. Deflactor del consumo final de los hogares y de las ISFLSH	2,3	6,6	5,9	7,5	7,7	5,2	4,8	4,0		
2. Deflactor del PIB	2,7	4,1	3,9	4,3	3,9	4,5	6,6	6,4		
3. Remuneración por asalariado	0,4	2,9	1,1	2,5	3,5	4,3	6,0	5,4		
4. Costes laborales unitarios	1,1	0,9	-0,3	0,3	1,0	2,4	4,3	6,2		
<b>C. MERCADO DE TRABAJO</b>										
1. Puestos de trabajo equivalentes a tiempo completo										
1.1. Ocupados	7,1	3,7	5,3	5,0	2,8	2,0	2,4	3,0		
1.1.1. Asalariados	6,4	4,3	6,1	5,9	2,8	2,6	2,7	3,1		
1.1.2. Autónomos	11,0	0,3	0,2	-0,0	2,6	-1,4	0,7	2,7		

(Latest available information published by INE at 22/09/2023)

2.1 National Accounts of Spain (a)

Base Year: 2016

Annual percentage changes

2. MAIN ECONOMIC INDICATORS



## 2. PRINCIPALES INDICADORES ECONÓMICOS

### 2.1 Contabilidad Nacional de España (cont.) (a) Año Base: 2016

(Última información disponible publicada por el INE el 22/09/2023)

Miliones de euros

Pro memoria: A. PIB pm a precios corrientes	2020		2021				2022				2023	
			I	II	III	IV	I	II				
A.1 Serie corregida de efectos estacionales y calendario . . . . .	1 222 290	1 346 377	325 592	333 308	337 389	350 088	361 541	362 400				
A.2 Serie de datos brutos . . . . .	...	...	314 818	337 076	334 461	360 022	349 610	366 266				

Memorandum items:  
A. GDP at current market prices

A.1 Seasonally- and working-day-adjusted series

A.2 Original data series

(Latest available information published by INE at 22/09/2023)

### 2. MAIN ECONOMIC INDICATORS EUR millions

#### 2.1 National Accounts of Spain (cont'd) (a) Base Year: 2016

Fuente: INE. / Source: INE.

(a) Series oficiales de la Contabilidad Nacional de España (CNE) elaboradas según el SEC2010. Salvo indicación en contrario, índices de volumen encadenado 2015=100. Datos corregidos de efectos estacionales y de calendario. / Official National Accounts of Spain (NA) series, compiled according to ESA2010. Unless indicated otherwise, volume chain-linked indices 2015=100. Seasonally and working-day-adjusted data.

## 2. PRINCIPALES INDICADORES ECONÓMICOS

## 2.2 Economía nacional (consolidada). Cuenta de operaciones no financieras (a) Año Base: 2015

(Última información disponible publicada por el INE el 29/09/2023)

Millones de euros

	2021	2022	2022 I	2022 II	2022 III	2022 IV	2023 I	2023 II
<b>1. PIB a precios de mercado</b> . . . . .	1 222 290	1 346 377	314 818	337 076	334 461	360 022	349 610	366 266
<b>2. Remuneración de asalariados</b> . . . . .	3 129	3 676	910	923	893	950	725	876
Del resto del mundo . . . . .	3 353	4 060	997	1 050	978	1 035	858	1 069
Al resto del mundo (-) . . . . .	-224	-384	-87	-127	-85	-85	-133	-193
<b>3. Impuestos sobre la producción y las importaciones al resto del mundo (-)</b> . . . . .	-3 007	-3 921	-634	-1 783	-758	-746	-688	-1 644
<b>4. Subvenciones del resto del mundo</b> . . . . .	5 657	5 742	521	581	221	4 419	512	564
<b>5. Rentas de la propiedad</b> . . . . .	3 129	3 676	910	923	893	950	725	876
Del resto del mundo . . . . .	55 319	63 772	14 079	16 625	15 808	17 260	18 896	22 187
Al resto del mundo (-) . . . . .	-51 601	-62 874	-12 652	-15 614	-14 920	-19 688	-20 023	-26 721
<b>6. Transferencias corrientes</b> . . . . .	-12 732	-14 597	-3 428	-4 229	-4 296	-2 644	-1 980	...
Del resto del mundo . . . . .	21 464	22 989	5 419	5 374	5 075	7 121	6 878	...
Al resto del mundo (-) . . . . .	-34 196	-37 586	-8 847	-9 603	-9 371	-9 765	-8 658	...
<b>7. Renta nacional disponible (1 a 6)</b> . . . . .	1 219 055	1 338 175	313 614	333 579	331 409	359 573	347 052	...
<b>8. Gasto en consumo final (-) (b)</b> . . . . .	-946 646	-1 040 844	-250 898	-260 838	-257 705	-271 403	-268 089	-275 701
<b>9. Ahorro nacional bruto (7 + 8)</b> . . . . .	273 190	297 459	62 938	72 748	73 865	87 908	79 110	82 096
<b>10. Transferencias de capital</b> . . . . .	8 960	9 627	609	1 600	2 460	4 958	1 779	2 158
Del resto del mundo . . . . .	9 996	10 458	840	1 699	2 568	5 351	1 964	2 423
Al resto del mundo (-) . . . . .	-1 036	-831	-231	-99	-108	-393	-185	-265
<b>11. Adquisiciones menos cesiones de activos no financieros no producidos (-)</b> . . . . .	1 870	2 860	541	872	591	876	1 017	124
<b>12. Formación bruta de capital (-)</b> . . . . .	-263 891	-289 220	-66 571	-70 488	-70 533	-81 628	-68 857	-73 188
<b>13. Capacidad (+) o necesidad (-) de financiación de la nación (9 a 12)</b> . . . . .	20 129	20 746	-2 483	4 732	6 383	12 114	13 049	11 190
<b>14. Capacidad (+) o necesidad (-) de financiación de la nación en % del PIBpm (13/1)*100 (c)</b> . . . . .	1,68	1,55	-0,20	0,37	0,48	0,90	0,94	0,79

(Latest available information published by INE at 29/09/2023)

## 2.2 Total economy (consolidated). Non-financial transactions account (a) Base Year: 2015

Fuente: INE. / Source: INE

(a) Series oficiales según SEC2010 (Base 2015), cuenta del Resto del mundo y agregados macroeconómicos. Series de datos brutos. / Official National Accounts of Spain series compiled according to SEC2010 (Base 2015), rest of the world account and macroeconomic aggregates. Original data series.

(b) El gasto en consumo final puede realizarse en el territorio económico o en el resto del mundo. Luego incluye el consumo de los residentes en el resto del mundo que, posteriormente, se deduce en la rúbrica 'Importaciones de bienes y servicios.' / Final consumption expenditure may take place on the domestic territory or abroad. It therefore includes residents' consumption abroad, which is subsequently deducted in 'Imports of goods and services.'

(c) Los porcentajes de los trimestres se calculan: 1) Cuando se dispone del PIB de los cuatro trimestres del año en cuestión se toma como referencia el PIB del año; 2) Cuando no se dispone del PIB de los cuatro trimestres del año en cuestión se toma como referencia el PIB anual que resulta de agregar el PIB trimestral de los últimos cuatro trimestres. / The quarterly percentages are calculated: 1) When the GDP for the four quarters of the year in question is available, using the GDP for the four quarters of the year in question is not available, using the annual GDP obtained by aggregating the quarterly GDP figures for the last four quarters.

## 2. MAIN ECONOMIC INDICATORS EUR millions

2. PRINCIPALES INDICADORES ECONÓMICOS

Última información disponible publicada por el INE el 30/09/2022

2.3 Economía nacional. Balances activos no financieros. Detalle por sectores institucionales. Revisión Estadística 2019.

Millones de euros

	2011	2012	2013	2014	2015	2016	2017	2018	2019	2020
<b>I. TOTAL ECONOMÍA</b>										
ACTIVOS FIJOS Y EXISTENCIAS	-	3 973 980	3 878 934	3 910 450	3 976 858	4 082 771	4 194 880	4 349 057	4 488 368	4 657 475
1. Activos fijos	3 949 115	3 769 720	3 679 976	3 713 435	3 772 441	3 869 726	3 971 381	4 109 671	4 245 470	4 418 850
1.1. Viviendas	1 650 915	1 476 644	1 406 644	1 448 107	1 504 757	1 569 941	1 616 934	1 704 993	1 806 842	1 908 045
1.2. Otros edificios y construcciones	1 625 677	1 624 750	1 615 690	1 605 191	1 595 213	1 608 751	1 645 940	1 675 192	1 682 747	1 741 847
1.2.1. Edificios no residenciales	-	714 625	702 394	692 592	682 337	683 508	696 275	706 249	707 731	730 125
1.2.2. Otras construcciones y mejoras de terrenos	-	910 125	913 296	912 599	912 876	925 243	949 665	968 943	975 016	1 011 722
1.3. Maquinaria, bienes de equipo y sistemas de armamento	558 407	548 094	532 709	530 699	537 234	548 811	558 120	573 697	593 205	604 479
1.4. Recursos biológicos cultivados	10 160	11 072	11 944	13 003	14 599	16 241	18 178	18 562	20 628	22 387
1.5. Productos de propiedad intelectual	103 956	109 160	112 969	116 437	120 638	125 982	132 209	137 227	142 048	142 092
2. Existencias	-	204 260	198 958	197 015	204 417	213 045	223 499	239 366	242 898	238 625
3. Activos no producidos	-	-	-	-	-	-	-	-	-	-
4. Terrenos	-	-	-	-	-	-	-	-	-	-
<b>II. HOGARES e ISFLSH</b>										
ACTIVOS FIJOS Y EXISTENCIAS	-	1 175 888	1 119 080	1 141 041	1 175 106	1 212 959	1 237 258	1 281 262	1 336 464	1 391 587
1. Activos fijos	-	1 172 933	1 116 311	1 137 998	1 170 814	1 207 732	1 231 159	1 276 124	1 331 372	1 389 328
1.1. Viviendas	1 211 492	1 082 945	1 026 791	1 048 753	1 080 417	1 115 094	1 136 129	1 179 515	1 231 560	1 286 001
1.2. Otros edificios y construcciones	-	52 855	52 844	52 731	53 013	54 342	56 288	57 893	59 036	61 591
1.2.1. Edificios no residenciales	-	29 955	29 765	29 622	29 707	30 341	31 572	32 637	33 422	34 944
1.2.2. Otras construcciones y mejoras de terrenos	-	22 900	23 079	23 109	23 306	24 001	24 716	25 256	25 614	26 647
1.3. Maquinaria, bienes de equipo y sistemas de armamento	-	27 811	27 029	26 719	27 304	27 792	28 080	28 658	29 983	30 612
1.4. Recursos biológicos cultivados	-	8 386	8 476	8 468	8 516	8 775	8 618	7 765	8 240	8 607
1.5. Productos de propiedad intelectual	-	936	1 171	1 327	1 564	1 729	2 044	2 293	2 553	2 517
2. Existencias	-	2 955	2 769	3 043	4 292	5 227	6 099	5 138	5 092	2 259
3. Activos no producidos	-	-	-	-	-	-	-	-	-	-
4. Terrenos	3 597 127	3 152 405	3 027 247	3 073 263	3 263 153	3 439 928	3 744 192	4 033 952	4 151 138	4 177 411
<b>III. ADMINISTRACIONES PÚBLICAS</b>										
ACTIVOS FIJOS Y EXISTENCIAS	-	666 776	656 387	645 572	640 848	639 343	646 555	652 881	651 210	671 055
1. Activos fijos	-	666 317	655 886	645 127	640 534	639 205	646 475	652 828	651 118	670 414
1.1. Viviendas	4 316	7 140	7 870	7 746	8 297	8 626	8 354	8 295	9 098	9 779
1.2. Otros edificios y construcciones	-	558 604	553 060	546 107	541 990	541 661	549 683	556 112	552 651	569 128
1.2.1. Edificios no residenciales	-	162 962	159 400	156 036	153 541	152 193	153 637	154 951	153 219	156 975
1.2.2. Otras construcciones y mejoras de terrenos	-	395 842	393 660	390 071	388 449	389 468	396 046	401 161	399 432	412 153
1.3. Maquinaria, bienes de equipo y sistemas de armamento	-	71 735	66 433	63 027	62 156	60 843	59 789	59 086	59 118	59 981
1.4. Recursos biológicos cultivados	-	-	-	-	-	-	-	-	-	-
1.5. Productos de propiedad intelectual	-	28 638	28 523	28 247	28 091	28 075	28 649	29 335	30 251	31 526
2. Existencias	-	459	501	445	314	138	80	53	92	641
3. Activos no producidos	-	-	-	-	-	-	-	-	-	-
4. Terrenos	-	-	-	-	-	-	-	-	-	-

Latest published information available by INE at 30/09/2022  
**2.3 Total economy. Balance sheets for non-financial assets.**  
**By institutional sector**  
**Benchmark Revision 2019.**

Fuente: INE. / Source: INE.

EUR millions  
**2. MAIN ECONOMIC INDICATORS**

## 2. PRINCIPALES INDICADORES ECONÓMICOS

### 2.3 Economía nacional. Balances activos no financieros. Detalle por sectores institucionales. (cont.) Revisión estadística. 2019

Última información disponible publicada por el INE el 30/09/2022

Millones de euros

	2011	2012	2013	2014	2015	2016	2017	2018	2019	2020
<b>IV. INSTITUCIONES FINANCIERAS</b>										
ACTIVOS FIJOS Y EXISTENCIAS	-	51 661	48 047	47 829	49 388	50 708	51 144	49 494	47 442	49 211
1. Activos fijos	-	51 240	47 714	47 426	48 973	50 415	51 110	49 456	47 330	49 085
1.1. Viviendas	32 817	30 138	29 482	30 159	30 864	31 506	31 779	30 833	29 909	30 127
1.2. Otros edificios y construcciones	-	6 190	5 424	5 326	6 362	6 375	6 186	5 296	3 163	2 158
1.2.1. Edificios no residenciales	-	6 190	5 424	5 326	6 362	6 375	6 186	5 296	3 163	2 158
1.2.2. Otras construcciones y mejoras de terrenos	-	-	-	-	-	-	-	-	-	-
1.3. Maquinaria, bienes de equipo y sistemas de armamento	-	9 284	7 490	6 429	5 867	5 413	4 870	4 255	4 240	4 641
1.4. Recursos biológicos cultivados	-	-	-	-	-	-	-	-	-	-
1.5. Productos de propiedad intelectual	-	5 628	5 318	5 512	5 880	7 121	8 275	9 072	10 018	12 159
2. Existencias	-	421	333	403	415	293	34	38	112	126
3. Activos no producidos	-	-	-	-	-	-	-	-	-	-
4. Terrenos	-	-	-	-	-	-	-	-	-	-
<b>V. SOCIEDADES NO FINANCIERAS</b>										
ACTIVOS FIJOS Y EXISTENCIAS	-	2 079 655	2 055 420	2 076 008	2 111 516	2 179 761	2 259 923	2 365 420	2 453 252	2 545 622
1. Activos fijos	-	1 879 230	1 860 065	1 882 884	1 912 120	1 972 374	2 042 637	2 131 263	2 215 650	2 310 023
1.1. Viviendas	402 290	356 421	342 501	361 449	385 179	414 715	440 672	486 350	536 275	582 138
1.2. Otros edificios y construcciones	-	1 006 901	1 004 362	1 001 027	993 848	1 006 373	1 033 783	1 055 891	1 067 897	1 108 970
1.2.1. Edificios no residenciales	-	515 518	507 805	501 608	492 727	494 599	504 880	513 365	517 927	536 048
1.2.2. Otras construcciones y mejoras de terrenos	-	491 383	496 557	499 419	501 121	511 774	528 903	542 526	549 970	572 922
1.3. Maquinaria, bienes de equipo y sistemas de armamento	-	439 264	431 757	434 522	441 907	454 763	465 381	481 698	499 864	509 245
1.4. Recursos biológicos cultivados	-	2 686	3 468	4 535	6 083	7 466	9 560	10 797	12 388	13 780
1.5. Productos de propiedad intelectual	-	73 958	77 977	81 351	85 103	89 057	93 241	96 527	99 226	95 890
2. Existencias	-	200 425	195 355	193 124	199 396	207 387	217 286	234 157	237 602	235 599
3. Activos no producidos	-	-	-	-	-	-	-	-	-	-
4. Terrenos	-	-	-	-	-	-	-	-	-	-

Latest published information available by INE at 30/09/2022

### 2.3 Total economy. Balance sheets for non-financial assets. By institutional sector (cont'd) Benchmark Revision 2019.

### 2. MAIN ECONOMIC INDICATORS

EUR millions

Fuente: INE. / Source: INE.

2. PRINCIPALES INDICADORES ECONÓMICOS

2.4 Cuentas de operaciones financieras. Detalle por sectores institucionales (SEC 2010)

Periodo de referencia: 2023:1 (Última información disponible publicada el 11/07/2023)

Millones de euros

	TOTAL ECONOMÍA (no consolidada) (S.1) TOTAL ECONOMY (non-consolidated) (S.1) 1=2 a 5	Instituciones financieras (S.12) Financial institutions (S.12) 2	Administraciones públicas (S.13) General government (S.13) 3	Sociedades no financieras (S.11) Non-financial corporations (S.11) 4	Hogares e instituciones sin fines de lucro (S.14.5) Households and non-profit institutions (S.14.5) 5	Operaciones entre sectores residentes/ Transactions between residents (S.1) 6	TOTAL ECONOMÍA (consolidada) (S.1*) TOTAL ECONOMY (consolidated) (S.1*) 7=1+6	RESTO DEL MUNDO (S.2) REST OF THE WORLD (S.2) 8	Total/ Total 9=1+8	I. NET ACQUISITION OF FINANCIAL ASSETS (F)
<b>I. ADQUISICIONES NETAS DE ACTIVOS FINANCIEROS (F)</b>	<b>-36 256</b>	<b>-22 563</b>	<b>22 498</b>	<b>-30 724</b>	<b>-5 468</b>	<b>-66 638</b>	<b>30 381</b>	<b>17 298</b>	<b>-18 958</b>	
1. Oro monetario y DEG (F.1)	417	417	-	-	-	-62 988	417	14	431	1. Monetary gold and SDRs (F.1)
2. Efectivo y depósitos (F.2)	-61 219	-49 691	26 915	-16 225	-22 218	-62 988	1 769	2 476	-58 743	2. Currency and deposits (F.2)
2.1. Efectivo (F.2.1)	-1 879	-224	-	-212	-1 442	-1 806	-73	-1 317	-3 196	2.1. Currency (F.2.1)
2.2. Depósitos transferibles (F.2.2)	-29 442	-4 523	25 871	-23 842	-26 948	-29 442	-	-251	-29 692	2.2. Transferable deposits (F.2.2)
2.3. Otros depósitos (F.2.3)	-29 899	-44 944	1 044	7 829	6 172	-31 740	1 842	4 044	-25 855	2.3. Other deposits (F.2.3)
3. Valores representativos de deuda (F.3)	61 580	42 113	2 229	7 704	9 534	29 851	31 729	8 282	69 862	3. Debt securities (F.3)
3.1. Valores a corto plazo (F.3.1)	18 320	2 431	1 244	5 893	8 782	14 560	3 760	-10 301	8 019	3.1. Short term (F.3.1)
3.2. Valores a largo plazo (F.3.2)	43 260	39 682	985	1 811	782	15 292	27 969	18 583	61 843	3.2. Long term (F.3.2)
4. Préstamos (F.4)	-28 766	-21 352	161	-7 575	1 811	-24 750	-4 016	-2 321	-31 087	4. Loans (F.4)
5. Participaciones en el ctal. y en fondos de inversión (F.5)	17 784	3 766	-	4 499	9 518	9 586	8 198	4 299	22 083	5. Equity and investment fund shares (F.5)
5.1. Acciones (F.5.1/2)	4 289	4 808	-6	650	-1 163	1 304	2 985	-599	3 689	5.1. Shares (F.5.1/2)
5.2. Otras participaciones en el capital (F.5.19)	1 923	1 110	52	2 643	-1 882	539	1 383	4 802	6 724	5.2. Other equity (F.5.19)
5.3. Participac. en fondos de inversión (F.5.2)	11 573	-2 152	-45	1 206	12 564	7 743	3 830	96	11 669	5.3. Investment fund shares (F.5.2)
6. Seguros, pensiones y garantías estandarizadas (F.6)	3 901	1 246	-	322	2 334	3 482	419	490	4 391	6. Insurance, pensions and standardised guarantees (F.6)
7. Otros activos (F.7/8)	-29 954	938	-6 808	-19 449	-4 636	-21 820	-8 134	4 059	-25 895	7. Other assets (F.7/8)
<b>TOTAL (=I+II+III)</b>	<b>-36 256</b>	<b>-22 563</b>	<b>22 498</b>	<b>-30 724</b>	<b>-5 468</b>	<b>-66 638</b>	<b>30 381</b>	<b>17 298</b>	<b>-18 958</b>	<b>TOTAL (=I+II+III)</b>
<b>II. OPERACIONES FINANCIERAS NETAS (=II+III) (B.9)</b>	<b>13 083</b>	<b>5 171</b>	<b>-624</b>	<b>3 157</b>	<b>5 379</b>	<b>-</b>	<b>13 083</b>	<b>-13 083</b>	<b>-</b>	<b>II. NET FINANCIAL TRANSACTIONS (=II+III) (B.9)</b>
<b>III. PASIVOS NETOS CONTRAIDOS(F)</b>	<b>-49 339</b>	<b>-27 734</b>	<b>23 122</b>	<b>-33 881</b>	<b>-10 847</b>	<b>-66 638</b>	<b>17 298</b>	<b>30 381</b>	<b>-18 958</b>	<b>III.NET INCURRENCE OF LIABILITIES (F)</b>
1. Oro monetario y DEG (F.1)	14	14	-	-	-	-	14	417	431	1. Monetary gold and SDRs (F.1)
2. Efectivo y depósitos (F.2)	-60 512	-60 532	20	-	-	-62 988	2 476	1 769	-58 743	2. Currency and deposits (F.2)
2.1. Efectivo (F.2.1)	-3 123	-3 123	-	-	-	-1 806	-1 317	-73	-3 196	2.1. Currency (F.2.1)
2.2. Depósitos transferibles (F.2.2)	-29 692	-29 692	-	-	-	-29 442	-251	-259	-29 692	2.2. Transferable deposits (F.2.2)
2.3. Otros depósitos (F.2.3)	-27 696	-27 717	20	-	-	-31 740	4 044	1 842	-25 855	2.3. Other deposits (F.2.3)
3. Valores representativos de deuda (F.3)	38 133	7 548	33 505	-2 919	9 518	29 851	8 282	31 729	69 862	3. Debt securities (F.3)
3.1. Valores a corto plazo (F.3.1)	4 259	818	4 048	-607	6 172	14 560	-10 301	3 760	8 019	3.1. Short term (F.3.1)
3.2. Valores a largo plazo (F.3.2)	33 875	6 730	29 457	-2 312	7 829	15 292	18 583	27 969	61 843	3.2. Long term (F.3.2)
4. Préstamos (F.4)	-27 071	-1 013	207	-18 997	-7 288	-24 750	-2 321	-4 016	-31 087	4. Loans (F.4)
5. Participaciones en el ctal. y en fondos de inversión (F.5)	13 885	9 661	-	4 224	9 586	9 586	4 299	8 198	22 083	5. Equity and investment fund shares (F.5)
5.1. Acciones (F.5.1/2)	705	1 391	-	-686	-	1 304	-599	2 985	3 689	5.1. Shares (F.5.1/2)
5.2. Otras participaciones en el capital (F.5.19)	5 341	431	-	4 910	-	539	4 802	1 383	6 724	5.2. Other equity (F.5.19)
5.3. Participac. en fondos de inversión (F.5.2)	7 839	7 839	-	-	12 564	7 743	3 830	96	11 669	5.3. Investment fund shares (F.5.2)
6. Seguros, pensiones y garantías estandarizadas (F.6)	3 972	3 993	-8	-13	2 334	3 482	490	419	4 391	6. Insurance, pensions and standardised guarantees (F.6)
7. Otros pasivos (F.7/8)	-17 761	12 595	-10 603	-16 175	-3 579	-21 820	4 059	-8 134	-25 895	7. Other liabilities (F.7/8)

Reference period: 2023 Q1 (Information made available on 07/11/2023)

2.4 Financial transactions account. Detail by institutional sector (ESA 2010)

EUR millions

2. MAIN ECONOMIC INDICATORS

2. PRINCIPALES INDICADORES ECONÓMICOS

2.5 Balances financieros. Detalle por sectores institucionales (SEC 2010)

Periodo de referencia: 2023-I (Última información disponible publicada el 11/07/2023)

Millones de euros

	TOTAL ECONOMÍA (no consolidada) (S.1)	Instituciones financieras (S.12) Financial institutions (S.12)	Administraciones públicas (S.13) General government (S.13)	Sociedades no financieras (S.11) Non-financial corporations (S.11)	Hogares e instituciones sin fines de lucro (S.14.5) Households and non-profit institutions (S.14.5)	Operaciones entre sectores residenciales/ Transactions between residents (S.14.5)	TOTAL ECONOMÍA (consolidada) (S.1*) TOTAL ECONOMY (consolidated) (S.1*)	RESTO DEL MUNDO (S.2) REST OF THE WORLD (S.2)	Total/ Total
<b>I. ACTIVOS FINANCIEROS (AF)</b>	<b>11 861 058</b>	<b>5 162 777</b>	<b>916 368</b>	<b>3 033 006</b>	<b>2 748 906</b>	<b>9 185 890</b>	<b>2 675 167</b>	<b>3 508 083</b>	<b>15 369 140</b>
1. Oro monetario y DEG (AF.1)	31 763	31 763	-	-	-	2 203 747	31 763	14 807	46 570
2. Efectivo y depósitos (AF.2)	2 688 284	1 111 247	189 760	333 061	1 054 217	69 483	484 538	960 774	3 649 058
2.1. Efectivo (AF.2.1)	69 725	7 578	-	7 955	54 192	-	242	105 005	174 730
2.2. Depósitos transferibles (AF.2.2)	1 402 780	60 194	165 572	266 055	910 958	1 402 780	-	33 574	1 436 354
2.3. Otros depósitos (AF.2.3)	1 215 779	1 043 475	24 187	59 051	89 066	731 484	484 295	822 195	2 037 974
3. Valores representativos de deuda (AF.3)	1 591 461	1 506 772	34 295	27 297	23 096	1 034 887	556 573	825 467	2 416 927
3.1. Valores a corto plazo (AF.3.1)	85 793	58 865	3 638	12 374	10 916	61 180	24 612	51 289	137 082
3.2. Valores a largo plazo (AF.3.2)	1 505 668	1 447 907	30 657	14 923	12 181	973 707	531 961	774 178	2 279 846
4. Préstamos (AF.4)	2 266 604	1 460 068	360 667	445 869	1 927 098	2 905 038	1 033 756	444 657	2 711 261
5. Participaciones en el ctal. y en fondos de inversión (AF.5)	3 938 793	809 507	201 104	1 680 462	1 247 722	2 905 038	1 033 756	1 051 814	4 990 607
5.1. Acciones (AF.5.1/2)	1 897 950	537 641	48 087	1 050 753	261 468	1 308 177	589 773	495 308	2 393 257
5.2. Otras participaciones en el capital (AF.5.19)	1 376 149	92 665	149 772	554 914	578 798	1 239 863	136 286	545 221	1 921 370
5.3. Participac. en fondos de inversión (AF.5.2)	664 695	179 201	3 245	74 794	407 455	356 997	307 698	11 285	675 980
6. Seguros, pensiones y garantías estandarizadas (AF.6)	386 931	33 238	-	9 327	344 365	369 156	17 775	11 863	398 794
7. Otros activos (AF.7/8)	957 222	210 182	130 542	536 991	79 506	745 965	211 257	198 701	1 155 923
<b>TOTAL (=I+II+III)</b>	<b>11 861 058</b>	<b>5 162 777</b>	<b>916 368</b>	<b>3 033 006</b>	<b>2 748 906</b>	<b>9 185 890</b>	<b>2 675 167</b>	<b>3 508 083</b>	<b>15 369 140</b>
<b>II. ACTIVOS FINANCIEROS NETOS (=I-III) (BF.90)</b>	<b>-832 915</b>	<b>-79 722</b>	<b>-1 057 045</b>	<b>-1 696 426</b>	<b>2 000 277</b>	<b>-</b>	<b>-849 401</b>	<b>849 401</b>	<b>16 486</b>
<b>III.PASIVOS (AF)</b>	<b>12 693 973</b>	<b>5 242 499</b>	<b>1 973 413</b>	<b>4 729 432</b>	<b>748 629</b>	<b>9 185 890</b>	<b>3 524 568</b>	<b>2 658 682</b>	<b>15 352 655</b>
1. Oro monetario y DEG (AF.1)	14 807	14 807	-	-	-	-	14 807	15 277	30 084
2. Efectivo y depósitos (AF.2)	3 164 521	3 159 350	5 171	-	-	2 203 747	960 774	484 538	3 649 058
2.1. Efectivo (AF.2.1)	174 488	174 488	-	-	-	69 483	105 005	242	174 730
2.2. Depósitos transferibles (AF.2.2)	1 436 354	1 436 354	-	-	-	1 402 780	33 574	-	1 436 354
2.3. Otros depósitos (AF.2.3)	1 553 679	1 548 508	5 171	-	-	731 484	822 195	484 295	2 037 974
3. Valores representativos de deuda (AF.3)	1 860 354	430 038	1 311 977	113 339	-	1 034 887	825 467	556 573	2 416 927
3.1. Valores a corto plazo (AF.3.1)	112 469	32 022	71 466	8 981	-	61 180	24 612	137 082	137 082
3.2. Valores a largo plazo (AF.3.2)	1 747 885	398 016	1 240 511	109 358	-	973 707	774 178	531 961	2 279 846
4. Préstamos (AF.4)	2 371 755	89 917	482 549	1 104 351	694 938	1 927 098	444 657	339 506	2 711 261
5. Participaciones en el ctal. y en fondos de inversión (AF.5)	3 956 852	960 847	-	2 996 005	-	2 905 038	1 051 814	1 033 756	4 990 607
5.1. Acciones (AF.5.1/2)	1 803 485	345 689	-	1 457 796	-	1 308 177	589 773	589 773	2 393 257
5.2. Otras participaciones en el capital (AF.5.19)	1 785 084	246 875	-	1 538 209	-	1 239 863	545 221	136 286	1 921 370
5.3. Participac. en fondos de inversión (AF.5.2)	368 283	368 283	-	-	-	356 997	11 863	307 698	675 980
6. Seguros, pensiones y garantías estandarizadas (AF.6)	381 019	373 624	5 343	2 052	-	369 156	11 863	17 775	398 794
7. Otros pasivos (AF.7/8)	944 666	213 918	168 373	508 685	53 691	745 965	198 701	211 257	1 155 923
<b>II. NET FINANCIAL ASSETS (=I-III) (BF.90)</b>	<b>16 486</b>	<b>16 486</b>	<b>-</b>	<b>-849 401</b>	<b>2 000 277</b>	<b>-</b>	<b>-849 401</b>	<b>849 401</b>	<b>16 486</b>
<b>III.OUTSTANDING LIABILITIES (AF)</b>	<b>15 352 655</b>	<b>5 242 499</b>	<b>1 973 413</b>	<b>4 729 432</b>	<b>748 629</b>	<b>9 185 890</b>	<b>3 524 568</b>	<b>2 658 682</b>	<b>15 352 655</b>
1. Monetary gold and SDRs (AF.1)	14 807	14 807	-	-	-	-	14 807	15 277	30 084
2. Currency and deposits (AF.2)	3 649 058	3 159 350	5 171	-	-	2 203 747	960 774	484 538	3 649 058
2.1. Currency (AF.2.1)	174 730	174 488	-	-	-	69 483	105 005	242	174 730
2.2. Transferable deposits (AF.2.2)	1 436 354	1 436 354	-	-	-	1 402 780	33 574	-	1 436 354
2.3. Other deposits (AF.2.3)	2 037 974	1 548 508	5 171	-	-	731 484	822 195	484 295	2 037 974
3. Debt securities (AF.3)	2 416 927	430 038	1 311 977	113 339	-	1 034 887	825 467	556 573	2 416 927
3.1. Short term (AF.3.1)	137 082	32 022	71 466	8 981	-	61 180	24 612	137 082	137 082
3.2. Long term (AF.3.2)	2 279 846	398 016	1 240 511	109 358	-	973 707	774 178	531 961	2 279 846
4. Loans (AF.4)	2 711 261	89 917	482 549	1 104 351	694 938	1 927 098	444 657	339 506	2 711 261
5. Equity and investment fund shares (AF.5)	4 990 607	960 847	-	2 996 005	-	2 905 038	1 051 814	1 033 756	4 990 607
5.1. Shares (AF.5.1/2)	2 393 257	345 689	-	1 457 796	-	1 308 177	589 773	589 773	2 393 257
5.2. Other equity (AF.5.19)	1 921 370	246 875	-	1 538 209	-	1 239 863	545 221	136 286	1 921 370
5.3. Investment fund shares (AF.5.2)	675 980	368 283	-	-	-	356 997	11 863	307 698	675 980
6. Insurance, pensions and standardised guarantees (AF.6)	398 794	373 624	5 343	2 052	-	369 156	11 863	17 775	398 794
7. Other liabilities (AF.7/8)	1 155 923	213 918	168 373	508 685	53 691	745 965	198 701	211 257	1 155 923

Reference period: 2023 Q1 (Information made available on 07/11/2023)

EUR millions

2.5 Financial balance sheets. Detail by institutional sector (ESA 2010)

2. MAIN ECONOMIC INDICATORS

2. PRINCIPALES INDICADORES ECONÓMICOS

2.6 Balanza de Pagos y Posición de Inversión Internacional

Millones de euros

Serie en cuadro y columna/ Time Series in Table and Column	2021	2022	2022 II	2022 III	2022 IV	2023 I	2023 II
<b>A. BALANZA DE PAGOS</b>							
<b>A.1. Cuenta corriente (I - P)</b>	<b>9 300</b>	<b>8 239</b>	<b>2 260</b>	<b>3 332</b>	<b>6 280</b>	<b>10 253</b>	<b>8 909</b>
1.1. Bienes	-23 802	-59 187	-14 736	-18 903	-11 190	-4 260	-8 076
1.2. Servicios	35 556	75 501	20 487	25 127	18 181	16 924	25 455
1.3. Renta primaria	9 497	6 396	731	1 244	2 196	-578	-4 738
1.4. Renta secundaria	-11 951	-14 471	-4 222	-4 135	-2 907	-1 833	-3 731
<b>A.2. Cuenta de capital (I - P)</b>	<b>10 828</b>	<b>12 507</b>	<b>2 473</b>	<b>3 051</b>	<b>5 834</b>	<b>2 796</b>	<b>2 282</b>
CUENTA CORRIENTE MÁS CUENTA DE CAPITAL (a)	20 128	20 746	4 732	6 383	12 114	13 049	11 191
<b>A.3. Cuenta financiera (VNA - VNP)</b>	<b>23 559</b>	<b>26 134</b>	<b>10 909</b>	<b>2 128</b>	<b>8 341</b>	<b>7 827</b>	<b>16 078</b>
3.1. Total, excepto Banco de España	7 434	-4 141	-13 116	-26 991	20 111	-48 479	-17 812
3.1.1. Inversión directa	-17 015	-701	1 291	-5 303	2 864	2 692	-11 729
3.1.2. Inversión de cartera	2 537	33 784	19 117	-11 684	8 357	21 594	-14 060
3.1.3. Otra inversión	20 063	-39 487	-32 092	-12 893	9 503	-70 218	9 323
3.1.4. Derivados financieros	1 849	2 243	-1 433	2 889	-612	-2 547	-1 345
3.2. Banco de España	16 125	30 276	24 025	29 118	-11 770	56 305	33 890
3.2.1. Reservas	10 315	4 419	222	2 772	1 413	1 957	1 683
3.2.2. Posición neta BE frente al Eurosistema	862	22 896	23 899	28 351	-11 493	57 354	34 448
3.2.3. Otros del BE	4 948	2 961	-96	-2 004	-1 690	-3 006	-2 241
<b>A.4. Errores y omisiones netos</b>	<b>3 431</b>	<b>5 389</b>	<b>6 177</b>	<b>-4 256</b>	<b>-3 773</b>	<b>-5 223</b>	<b>4 887</b>
<b>B. POSICIÓN DE INVERSIÓN INTERNACIONAL</b>							
<b>B.1. Posición total neta</b>	<b>-867 734</b>	<b>-810 594</b>	<b>-814 822</b>	<b>-772 394</b>	<b>-810 594</b>	<b>-827 641</b>	<b>-797 760</b>
1.1. Banco de España	-254 523	-249 270	-256 881	-231 807	-249 270	-191 214	-158 578
1.2. Resto sectores	-613 212	-561 324	-557 941	-540 587	-561 324	-636 428	-639 202

EUR millions

2. MAIN ECONOMIC INDICATORS

2.6 Balance of Payments and International Investment Position

a. El saldo de la cuenta corriente y de capital determina la capacidad (+) o necesidad (-) de financiación de la economía./ The current and capital account balance determines the net lending (+) or borrowing (-).

2. PRINCIPALES INDICADORES ECONÓMICOS

2.7 Cuentas financieras (SEC2010)  
Operaciones financieras netas y Activos financieros netos de los sectores institucionales

% del PIB

	Operaciones financieras netas (a)								Activos financieros netos							
	Economía nacional							Resto del Mundo (=1)	Economía nacional					Resto del mundo (=9)		
	Total	Sociedades no financieras	Instituciones financieras			Administraciones públicas	Hogares e ISFLSH		Total	Sociedades no financieras	Instituciones financieras		Administraciones públicas		Hogares e ISFLSH	
			Total	Monetarias	no monetarias						Total	Monetarias				no monetarias
1	2	3	4	5	6	7	8	9	10	11	12	13	14	15	16	
<b>20</b>	6.47	0.20	10.07	8.74	1.32	-29.39	25.59	-6.47	-83.41	-146.72	6.27	9.69	-3.42	-107.37	164.42	84.66
<b>21</b>	5.96	3.55	11.81	10.84	0.96	-35.03	25.64	-5.96	-70.28	-135.17	3.28	7.10	-3.82	-101.00	162.60	71.49
<b>22</b>	5.94	5.14	12.09	9.79	2.30	-18.34	7.06	-5.94	-61.08	-123.76	-6.75	-4.37	-2.38	-78.23	147.65	62.24
<b>23</b>	2.62	3.20	2.78	2.26	0.52	-4.34	0.98	-2.62	-61.21	-124.67	-5.86	-3.33	-2.53	-77.68	147.00	62.42
<b>19 Q1</b>	2.25	1.15	2.80	2.04	0.76	-2.57	0.87	-2.25	-76.47	-126.15	-1.40	4.12	-5.52	-81.70	132.79	77.33
<b>Q2</b>	2.39	0.67	2.80	2.13	0.67	-2.87	1.79	-2.39	-75.20	-125.04	1.01	5.80	-4.80	-86.10	134.93	76.12
<b>Q3</b>	2.42	0.62	2.59	2.14	0.45	-2.81	2.02	-2.42	-74.62	-124.18	2.00	6.95	-4.95	-85.96	133.51	75.62
<b>Q4</b>	2.44	0.63	2.40	2.11	0.29	-3.04	2.45	-2.44	-72.29	-124.46	1.66	6.10	-4.44	-84.96	135.47	73.28
<b>20 Q1</b>	2.48	0.59	2.55	2.18	0.37	-3.61	2.95	-2.48	-69.98	-123.19	6.33	10.05	-3.72	-84.45	131.32	71.06
<b>Q2</b>	1.75	0.53	2.45	2.17	0.28	-7.16	5.93	-1.75	-76.43	-133.53	6.59	10.27	-3.68	-96.51	147.02	77.65
<b>Q3</b>	1.17	-0.18	2.52	2.16	0.36	-8.36	7.18	-1.17	-78.76	-137.38	8.81	12.03	-3.22	-100.36	150.16	80.04
<b>Q4</b>	1.07	-0.74	2.55	2.24	0.32	-10.27	9.52	-1.07	-83.41	-146.72	6.27	9.69	-3.42	-107.37	164.42	84.66
<b>21 Q1</b>	1.11	0.16	2.98	2.81	0.17	-11.43	9.40	-1.11	-82.59	-149.79	5.09	8.92	-3.83	-107.32	169.44	83.76
<b>Q2</b>	1.27	0.71	2.85	2.66	0.19	-8.56	6.27	-1.27	-76.82	-142.84	4.11	6.84	-2.73	-104.52	166.43	77.98
<b>Q3</b>	1.72	1.46	2.82	2.61	0.21	-8.14	5.59	-1.72	-76.32	-139.40	3.57	6.64	-3.06	-103.09	162.59	77.47
<b>Q4</b>	1.86	1.21	3.16	2.76	0.40	-6.90	4.38	-1.86	-70.28	-135.17	3.28	7.10	-3.82	-101.00	162.60	71.49
<b>22 Q1</b>	1.54	0.72	2.70	2.28	0.42	-5.37	3.49	-1.54	-68.37	-132.67	0.28	2.58	-2.30	-92.90	156.92	69.64
<b>Q2</b>	1.53	0.95	3.10	2.52	0.58	-4.41	1.89	-1.53	-64.58	-128.39	-2.88	-0.88	-1.99	-85.36	152.05	65.82
<b>Q3</b>	1.38	0.98	3.27	2.60	0.67	-3.69	0.82	-1.38	-59.33	-122.98	-3.80	-2.26	-1.55	-78.07	145.52	60.52
<b>Q4</b>	1.49	2.49	3.01	2.39	0.62	-4.87	0.86	-1.49	-61.08	-123.76	-6.75	-4.37	-2.38	-78.23	147.65	62.24
<b>23 Q1</b>	2.62	3.20	2.78	2.26	0.52	-4.34	0.98	-2.62	-61.21	-124.67	-5.86	-3.33	-2.53	-77.68	147.00	62.42

CUENTAS FINANCIERAS  
Operaciones financieras netas (a)

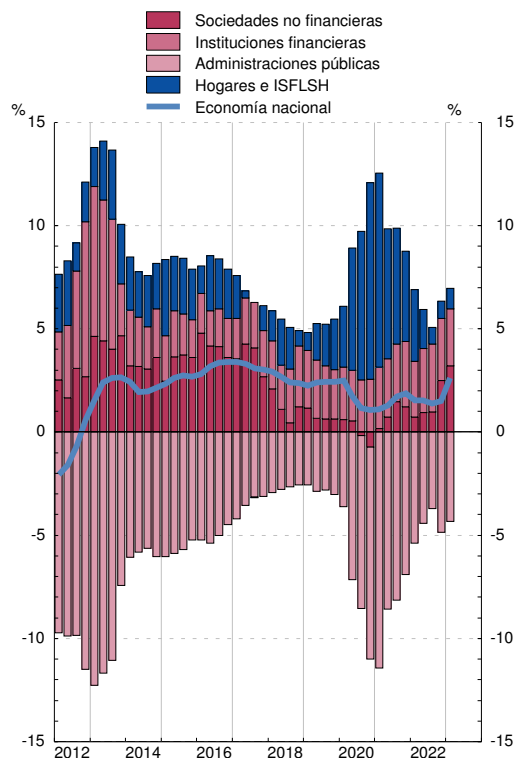

CUENTAS FINANCIERAS  
Activos financieros netos

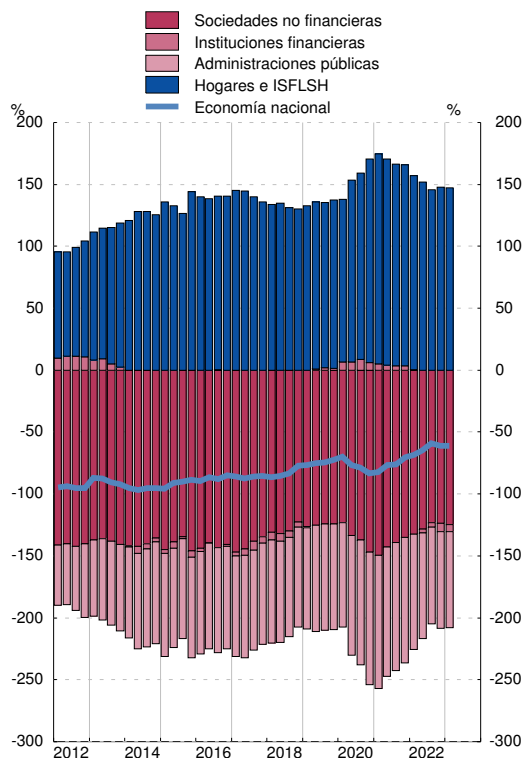

(a) En el cómputo de los ratios trimestrales se utilizan los flujos acumulados de los últimos cuatro trimestres de las operaciones financieras netas y del PIB.



## 2. PRINCIPALES INDICADORES ECONÓMICOS

## 2.8 Precios y tipos de interés (antiguo indicador de convergencia)

	Precios (a)			Tipos de interés (b)		
	Zona del euro T12,12	España T12,12	Diferencia	Zona del euro (c)	España (c)	Diferencia
	1	2	3 = 2-1	4	5	6 = 5-4
<b>14</b>	0,4	-0,2	-0,6	2,3	2,7	0,4
<b>15</b>	0,2	-0,6	-0,8	1,3	1,7	0,5
<b>16</b>	0,2	-0,3	-0,6	0,9	1,4	0,5
<b>17</b>	1,5	2,0	0,5	1,2	1,6	0,4
<b>18</b>	1,8	1,7	-0,0	1,3	1,4	0,2
<b>19</b>	1,2	0,8	-0,4	0,6	0,7	0,1
<b>20</b>	0,3	-0,3	-0,6	0,2	0,4	0,2
<b>20 Mar</b>	1,1	0,7	-0,4	0,4	0,4	0,1
<b>Abr</b>	1,0	0,5	-0,5	0,3	0,4	0,1
<b>May</b>	0,9	0,3	-0,6	0,3	0,4	0,1
<b>Jun</b>	0,8	0,3	-0,6	0,3	0,4	0,1
<b>Jul</b>	0,8	0,1	-0,6	0,3	0,4	0,1
<b>Ago</b>	0,7	0,0	-0,6	0,3	0,4	0,1
<b>Sep</b>	0,6	-0,0	-0,6	0,3	0,4	0,1
<b>Oct</b>	0,5	-0,1	-0,6	0,3	0,4	0,2
<b>Nov</b>	0,4	-0,2	-0,6	0,3	0,4	0,2
<b>Dic</b>	0,3	-0,3	-0,6	0,2	0,4	0,2
<b>21 Ene</b>	0,2	-0,4	-0,6	0,2	0,3	0,2
<b>Feb</b>	0,2	-0,5	-0,7	0,2	0,3	0,2
<b>Mar</b>	0,2	-0,4	-0,6	0,2	0,3	0,2
<b>Abr</b>	0,4	-0,2	-0,5	0,1	0,3	0,2
<b>May</b>	0,5	0,1	-0,4	0,1	0,3	0,1
<b>Jun</b>	0,6	0,3	-0,3	0,1	0,3	0,1

### PRECIOS

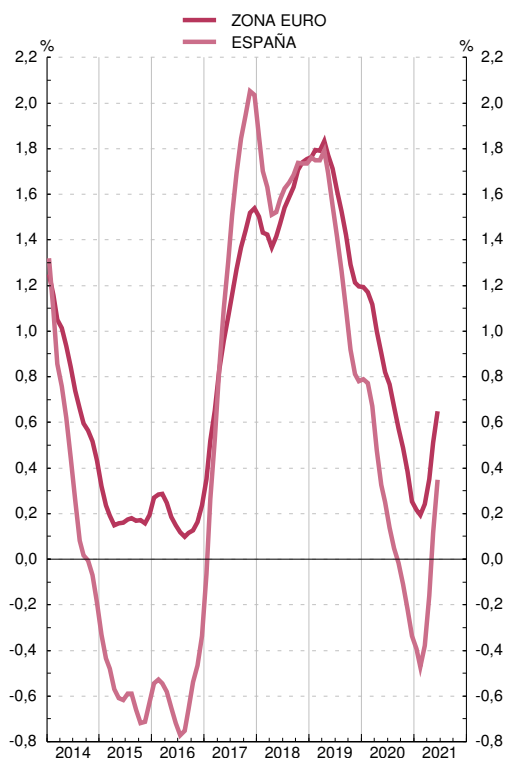

### TIPOS DE INTERÉS

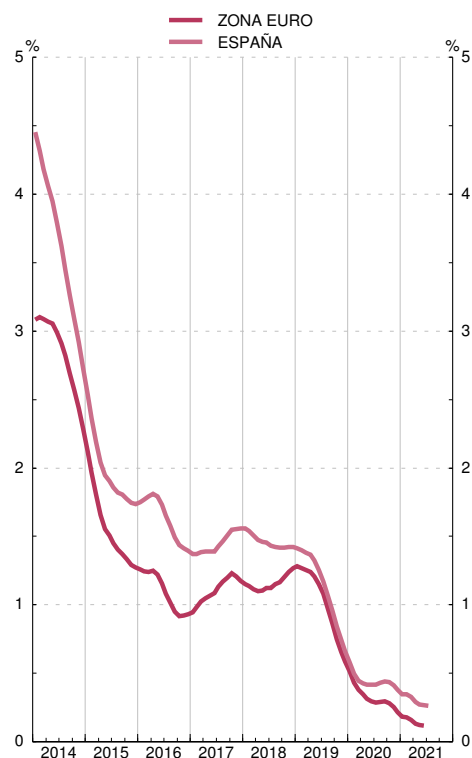

Fuente: Eurostat, Instituto Nacional de Estadística, Banco Central Europeo y Banco de España.

(a) Los IPC utilizados en las columnas 1 y 2 son: antes de diciembre de 1995, IPC nacionales. Desde diciembre de 1995 hasta noviembre de 1996, índices transitorios de precios de consumo. Desde diciembre de 1996, índices armonizados de precios de consumo.

(b) Tipo de interés de los bonos a diez años, que se utilizó para medir la convergencia de tipos de interés. Para España véase también la columna 11 del cuadro 2.10 de este Boletín.

Para los datos de los IPC y tipos de interés por países véanse los cuadros 26.15 y 26.23 de este Boletín, respectivamente.

(c) Media de los últimos doce meses.

## 2. PRINCIPALES INDICADORES ECONÓMICOS

## 2.9 Déficit y deuda (pasivos) de las Administraciones Públicas (a)

Notificaciones enviadas a la Comisión Europea

Millones de euros y porcentaje

	1	2	3	4	5	Diferencia respecto a valores de referencia	
						6=4-3 puntos	7=5-60 puntos
	Déficit	Deuda	PIB pm	Déficit % del PIB	Deuda % del PIB		
00							
01	7 520	374 557	647 851	1,2	57,8	-1,8	-2,2
02	3 189	378 883	700 993	0,5	54,0	-2,5	-6,0
03	2 374	384 145	749 552	0,3	51,2	-2,7	-8,8
04	3 009	382 775	802 266	0,4	47,7	-2,6	-12,3
05	941	389 888	859 437	0,1	45,4	-2,9	-14,6
06	-11 421	393 479	927 357	-1,2	42,4	-4,2	-17,6
07	-21 322	392 132	1 003 823	-2,1	39,1	-5,1	-20,9
08	-20 287	384 662	1 075 539	-1,9	35,8	-4,9	-24,2
09	50 731	440 621	1 109 541	4,6	39,7	1,6	-20,3
10	120 576	569 535	1 069 323	11,3	53,3	8,3	-6,7
11	102 193	649 153	1 072 709	9,5	60,5	6,5	0,5
12	103 606	743 043	1 063 763	9,7	69,9	6,7	9,9
13	119 100	927 813	1 031 104	11,6	90,0	8,6	30,0
14	76 838	1 025 655	1 020 677	7,5	100,5	4,5	40,5
15	63 097	1 084 846	1 032 608	6,1	105,1	3,1	45,1
16	57 235	1 113 661	1 078 092	5,3	103,3	2,3	43,3
17	47 893	1 145 050	1 114 420	4,3	102,7	1,3	42,7
18	36 228	1 183 412	1 162 492	3,1	101,8	0,1	41,8
19	31 224	1 208 861	1 203 859	2,6	100,4	-0,4	40,4
20	38 116	1 223 355	1 245 513	3,1	98,2	0,1	38,2
21	113 199	1 345 786	1 117 989	10,1	120,4	7,1	60,4
21	P 82 946	1 427 238	1 206 842	6,9	118,3	3,9	58,3

### DÉFICIT PDE

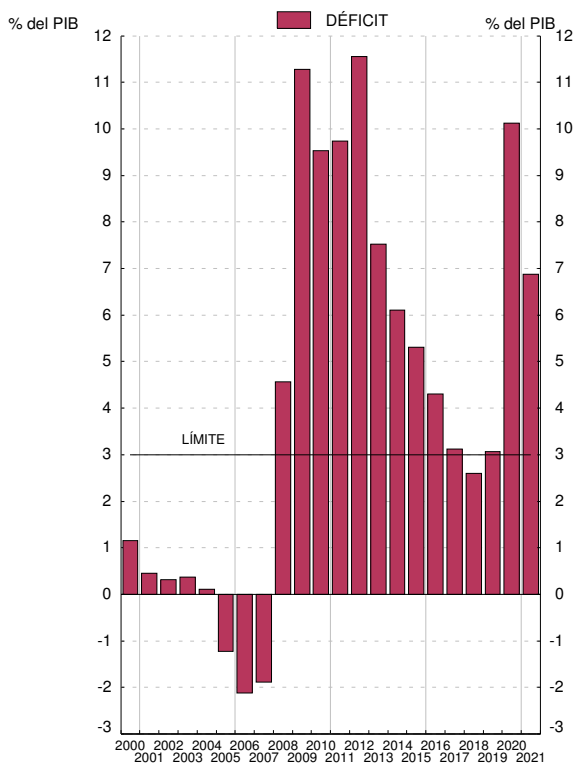

### DEUDA PDE

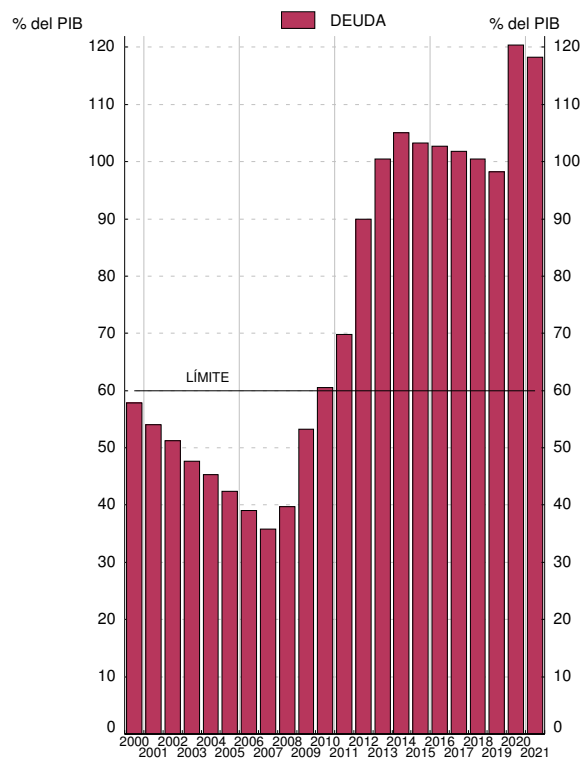

Fuentes: Déficit: Ministerio de Hacienda y Administraciones Públicas; Deuda: Banco de España; PIB pm: Instituto Nacional de Estadística.

a. Los datos recogidos en este cuadro corresponden a los que las autoridades españolas envían a la Comisión Europea dos veces al año (antes del 1 de abril y antes del 1 de octubre) en el marco del Protocolo sobre Déficit Excesivo / Pacto de Estabilidad y Crecimiento (Reglamento 479/2009, revisado por el Reglamento 679/2010; Resolución 97/C 236/01; Reglamento 1466/97 revisado por el Reglamento 1055/2005, y Reglamento 1467/97 revisado por el Reglamento 1056/2005). Los datos corresponden al cuestionario enviado a finales de septiembre de 2022 (Véanse también los cuadros 11.3 y 11.12 a 11.13).

2. PRINCIPALES INDICADORES ECONÓMICOS

2.10 Tipos de interés

Porcentajes

Operaciones de política monetaria: Subastas principales de financiación (a)	Entidades de crédito. Nuevas operaciones (CBE 1/2010)						Mercados secundarios de valores			
	Préstamos y créditos			Depósitos			Letras del Tesoro a 1 año	Bonos y obligaciones del Estado		
	Tipo sintético	Tipo sintético Hogares e ISFLSH	Tipo sintético Sociedades no financieras	Tipo sintético	Tipo sintético Hogares e ISFLSH	Tipo sintético Sociedades no financieras		A 3 años	A 10 años criterio de convergencia	
	1	2	3	4	5	6	7	8	9	10
<b>19</b>	0,00	2,34	3,27	2,08	0,04	0,04	0,06	-0,41	-0,28	0,66
<b>20</b>	0,00	2,17	2,91	1,97	0,01	0,02	-0,01	-0,41	-0,29	0,38
<b>21</b>	0,00	2,11	2,66	1,91	0,02	0,02	0,02	-0,55	-0,44	0,35
<b>22</b>	2,50	2,53	3,14	2,34	0,04	0,03	0,08	0,78	1,24	2,18
<b>22 Ago</b>	0,50	2,28	3,26	1,99	0,03	0,03	0,04	0,84	1,15	2,15
<b>Sep</b>	1,25	2,88	3,38	2,71	0,06	0,04	0,10	1,73	2,04	2,92
<b>Oct</b>	2,00	3,62	3,78	3,58	0,07	0,05	0,14	2,18	2,39	3,29
<b>Nov</b>	2,00	3,65	3,93	3,55	0,11	0,08	0,21	2,39	2,40	3,07
<b>Dic</b>	2,50	3,86	4,12	3,80	0,13	0,09	0,28	2,47	2,53	3,09
<b>23 Ene</b>	2,50	4,44	4,48	4,42	0,15	0,10	0,30	2,85	2,77	3,20
<b>Feb</b>	3,00	4,53	4,72	4,47	0,20	0,14	0,38	2,99	2,98	3,39
<b>Mar</b>	3,50	4,61	4,73	4,57	0,27	0,18	0,55	3,02	3,05	3,43
<b>Abr</b>	3,50	5,08	4,91	5,13	0,31	0,21	0,64	3,22	3,05	3,40
<b>May</b>	3,75	4,99	4,92	5,01	0,35	0,24	0,68	3,24	3,02	3,41
<b>Jun</b>	4,00	5,06	4,87	5,12	0,43	0,30	0,84	3,53	3,17	3,40
<b>Jul</b>	4,00	5,48	5,01	5,63	0,47	0,33	0,92	3,73	3,37	3,49
<b>Ago</b>	4,25	-	-	-	-	-	-	3,63	3,32	3,57

MERCADO INTERBANCARIO

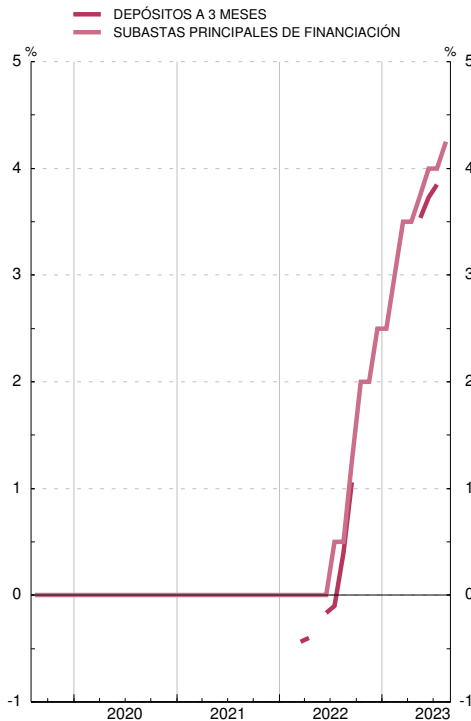

MERCADO DE VALORES

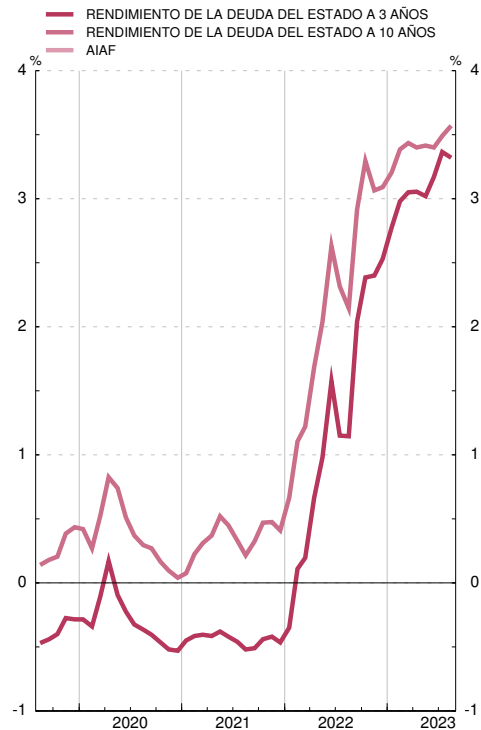

(a) Hasta mayo de 1990 recoge el tipo medio de las subastas de PRM. Desde esa fecha y hasta diciembre de 1998, el de la subasta decenal de adquisiciones temporales de certificados del Banco de España. A partir de enero de 1999, el tipo de las operaciones principales de financiación del Eurosistema.

2. PRINCIPALES INDICADORES ECONÓMICOS

2.11 Índices de competitividad de España

■ Serie representada gráficamente.

Base 1999 I=100

	Total (a) con precios de consumo frente a:			Componente nominal (b) frente a:		
	1 Zona del euro	2 Unión Europea (UE 27)	3 Países desarrollados	4 Unión Europea (UE 27)	5 Países desarrollados	
<b>19</b>		107,3	105,0	109,0	101,3	101,1
<b>20</b>		106,5	104,3	108,4	101,6	101,4
<b>21</b>		107,1	104,7	108,9	101,6	101,4
<b>22</b>		107,0	104,4	108,0	101,8	100,1
<b>22</b> Abr		107,9	105,2	108,7	101,7	100,1
May		107,8	105,2	108,7	101,8	100,2
Jun		109,1	106,5	110,2	101,8	100,4
Jul		108,2	105,5	108,6	101,9	99,7
Ago		107,7	104,9	107,9	101,9	99,5
Sep		106,0	103,4	106,9	101,9	99,8
Oct		104,4	102,1	105,6	102,1	99,9
Nov		104,3	101,7	105,7	101,9	100,2
Dic		104,7	102,0	106,3	101,9	100,5
<b>23</b> Ene		104,6	101,5	106,5	101,9	100,9
Feb		104,7	101,6	106,7	101,9	100,9
Mar		104,8	101,7	107,0	101,8	100,9
Abr		104,6	101,5	107,0	101,8	101,2
May		104,5	101,3	106,6	101,7	101,0
Jun		104,9	101,7	106,9	101,7	100,9
Jul		104,8	101,6	107,0	101,7	101,1
Ago		104,6	101,6	106,9	101,8	101,0
Sep		...	...	...	102,0	100,9

ÍNDICES DE COMPETITIVIDAD DE ESPAÑA

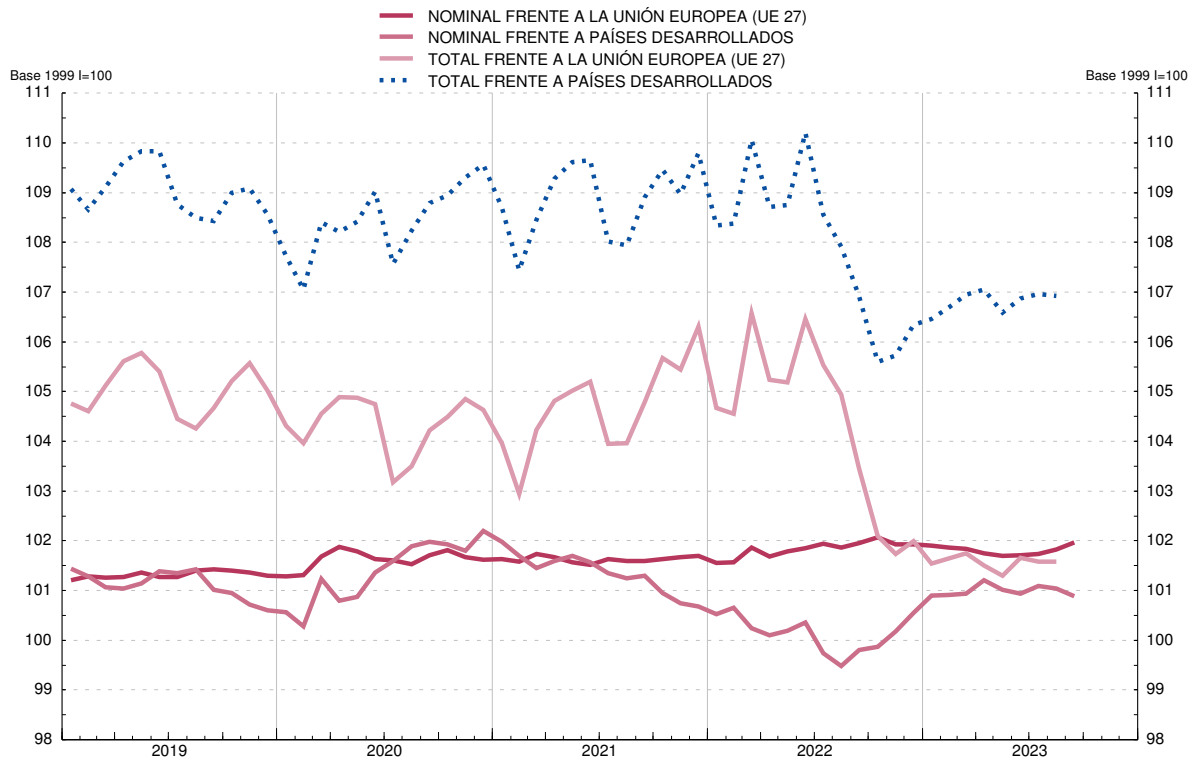

(a) Resultado de multiplicar el componente precios (precios relativos de España: relación entre el índice de precios de España y el de los países del grupo correspondiente) por el componente nominal. La caída del índice refleja mejoras de la competitividad.

(b) Media geométrica calculada con el sistema de doble ponderación a partir de las cifras del comercio exterior de manufacturas y de servicios correspondientes al período 1995-2018.

## CAPÍTULO 3 CUENTAS FINANCIERAS E INDICADORES COMPLEMENTARIOS

3. CUENTAS FINANCIERAS (SEC 2010)

3.1 Economía nacional  
Balance financiero

■ Serie representada gráficamente.

miles de millones de euros

	Activos financieros netos	Activos financieros						Pasivos					
		Total	Principales instrumentos					Total	Principales instrumentos				
			Efectivo y depósitos	Valores representativos de deuda	Préstamos	Participaciones en el capital y en fondos de inversión	Sistemas de seguros y de pensiones		Efectivo y depósitos	Valores representativos de deuda	Préstamos	Participaciones en el capital y en fondos de inversión	Sistemas de seguros y de pensiones
1	2	3	4	5	6	7	8	9	10	11	12	13	
<b>19</b>	-900	10 725	2 278	1 355	2 126	3 707	417	11 625	2 644	1 837	2 255	3 678	411
<b>20</b>	-932	11 393	2 710	1 546	2 202	3 674	423	12 325	3 144	1 992	2 339	3 646	415
<b>21</b>	-848	12 106	2 988	1 591	2 273	3 896	428	12 954	3 414	2 022	2 394	3 804	420
<b>22</b>	-811	11 808	2 751	1 516	2 298	3 843	376	12 619	3 227	1 801	2 400	3 835	370
<b>23</b>	-833	11 861	2 688	1 591	2 267	3 939	387	12 694	3 165	1 860	2 372	3 957	381
<b>A</b>													
<b>19 /</b>	-923	10 590	2 288	1 370	2 121	3 535	418	11 513	2 672	1 830	2 271	3 500	412
<b>///</b>	-923	10 612	2 266	1 372	2 115	3 576	426	11 534	2 623	1 863	2 269	3 532	420
<b>IV</b>	-900	10 725	2 278	1 355	2 126	3 707	417	11 625	2 644	1 837	2 255	3 678	411
<b>20 /</b>	-865	10 614	2 415	1 342	2 135	3 483	396	11 479	2 768	1 823	2 265	3 439	390
<b>///</b>	-894	11 105	2 688	1 462	2 195	3 525	410	11 999	3 070	1 941	2 326	3 483	403
<b>///</b>	-902	11 117	2 693	1 509	2 185	3 502	414	12 018	3 089	1 983	2 318	3 451	406
<b>IV</b>	-932	11 393	2 710	1 546	2 202	3 674	423	12 325	3 144	1 992	2 339	3 646	415
<b>21 /</b>	-915	11 561	2 806	1 559	2 205	3 783	423	12 476	3 236	1 999	2 350	3 731	415
<b>///</b>	-889	11 843	2 899	1 577	2 258	3 870	424	12 732	3 318	2 015	2 416	3 793	416
<b>///</b>	-897	11 882	2 930	1 578	2 254	3 848	423	12 779	3 345	2 028	2 393	3 773	415
<b>IV</b>	-848	12 106	2 988	1 591	2 273	3 896	428	12 954	3 414	2 022	2 394	3 804	420
<b>22 /</b>	-847	11 991	3 002	1 577	2 267	3 835	409	12 838	3 459	1 945	2 387	3 770	402
<b>///</b>	-821	12 087	3 078	1 543	2 303	3 805	389	12 908	3 550	1 854	2 420	3 767	382
<b>///</b>	-772	12 058	3 078	1 523	2 303	3 764	377	12 830	3 531	1 816	2 427	3 704	370
<b>IV</b>	-811	11 808	2 751	1 516	2 298	3 843	376	12 619	3 227	1 801	2 400	3 835	370
<b>23 /</b>	-833	11 861	2 688	1 591	2 267	3 939	387	12 694	3 165	1 860	2 372	3 957	381

ACTIVOS FINANCIEROS  
Porcentaje del PIB

PASIVOS  
Porcentaje del PIB

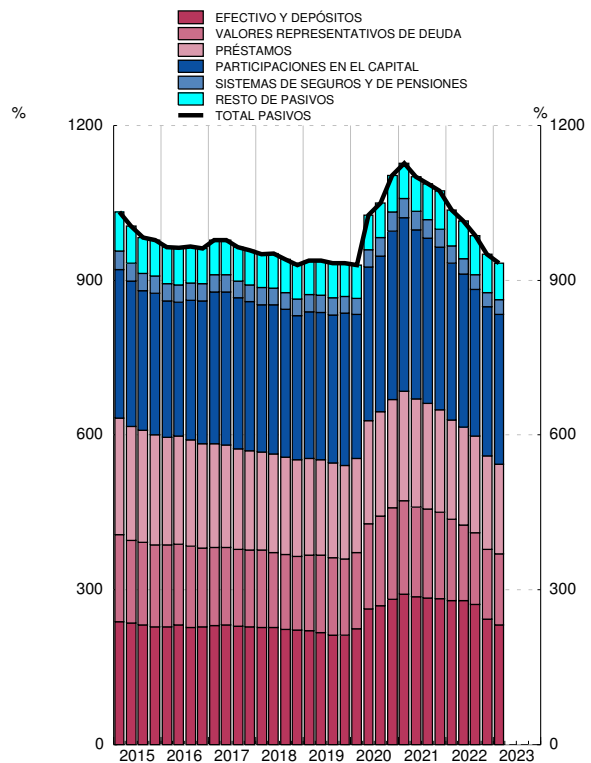
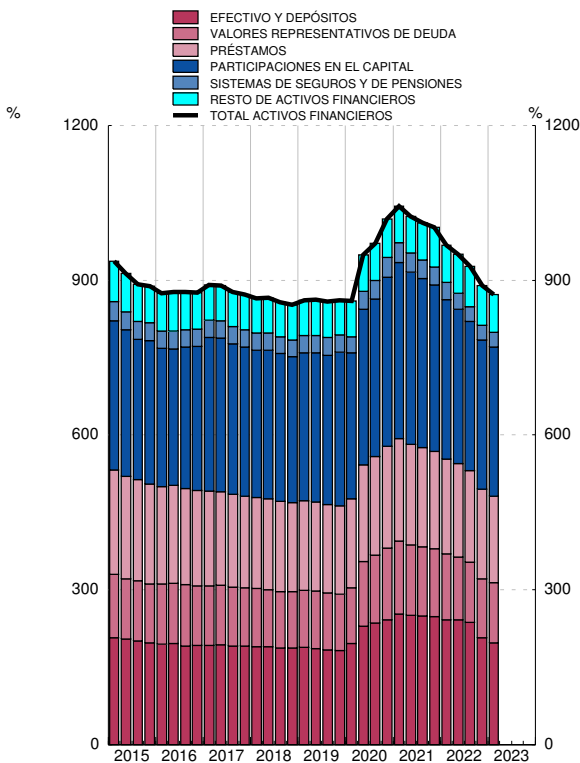

Fuente: CFEE (BE).

3. CUENTAS FINANCIERAS (SEC 2010)

3.2 Economía nacional  
Cuenta de operaciones financieras

■ Serie representada gráficamente.

millones de euros

	Operaciones financieras netas	Adquisiciones netas de activos financieros						Pasivos netos contraídos						
		Total	Principales instrumentos					Total	Principales instrumentos					
			Efectivo y depósitos	Valores representativos de deuda	Préstamos	Participaciones en el capital y en fondos de inversión	Sistemas de seguros y de pensiones		Efectivo y depósitos	Valores representativos de deuda	Préstamos	Participaciones en el capital y en fondos de inversión	Sistemas de seguros y de pensiones	
1	2	3	4	5	6	7	8	9	10	11	12	13		
<b>19</b>	30 452	108 172	23 699	-16 446	52 426	35 396	10 651	77 720	-29 683	43 056	12 533	37 055	11 198	
<b>20</b>	11 923	752 949	437 825	174 363	93 324	63 162	-1 592	741 026	507 393	126 595	92 720	26 475	-2 725	
<b>21</b>	22 435	625 497	263 375	74 637	80 720	90 878	2 165	603 062	258 781	83 831	70 038	58 350	2 949	
<b>22</b>	19 744	19 587	-240 106	139 542	29 470	8 540	-2 877	-157	-190 227	64 808	8 429	22 595	-889	
<b>23</b>	A	13 083	-36 256	-61 219	61 580	-28 766	17 784	3 901	-49 339	-60 512	38 133	-27 071	13 885	3 972
<b>19 /</b>	11 670	47 260	-2 592	-7 772	21 977	12 833	5 646	35 590	-15 725	5 922	7 007	7 081	5 537	
<b>///</b>	9 105	-50 237	-24 281	-16 140	-5 263	20 933	879	-59 342	-52 121	8 339	-411	10 148	837	
<b>IV</b>	9 644	32 130	13 224	-3 452	16 826	293	-245	22 486	22 573	-2 141	-6 191	10 130	-773	
<b>20 /</b>	213	119 149	134 434	12 462	12 675	17 363	-7 872	118 936	122 826	30 124	13 243	4 002	-7 476	
<b>//</b>	1 556	449 547	274 510	96 911	62 429	19 346	2 347	447 991	304 349	78 335	62 216	9 641	1 608	
<b>///</b>	1 951	61 585	9 345	37 471	-4 580	15 512	331	59 634	21 891	22 543	-5 316	6 718	273	
<b>IV</b>	8 203	122 667	19 536	27 520	22 800	10 942	3 603	114 464	58 328	-4 407	22 577	6 114	2 870	
<b>21 /</b>	539	124 522	91 739	31 076	-679	33 075	1 842	123 983	88 345	38 059	11 648	14 338	1 745	
<b>//</b>	4 041	245 313	94 102	21 799	57 089	35 940	605	241 272	82 657	28 283	68 529	24 646	811	
<b>///</b>	7 483	67 251	23 846	-1 289	1 228	9 848	-2 252	59 768	20 355	9 370	-17 682	9 218	-1 900	
<b>IV</b>	10 372	188 411	53 688	23 051	23 083	12 016	1 970	178 039	67 425	8 119	7 542	10 148	2 293	
<b>22 /</b>	-2 822	29 180	12 746	51 868	-6 376	5 054	-2 226	32 002	42 833	12 315	-6 590	7 619	-1 656	
<b>//</b>	4 474	200 131	70 080	43 026	33 649	6 898	29	195 657	84 986	16 809	32 973	8 736	548	
<b>///</b>	5 940	46 006	-4 805	30 838	-3 207	74	-1 059	40 066	-22 922	31 750	2 985	3 323	-371	
<b>IV</b>	12 152	-255 730	-318 128	13 810	5 404	-3 486	379	-267 882	-295 124	3 935	-20 940	2 918	590	
<b>23 /</b>	13 083	-36 256	-61 219	61 580	-28 766	17 784	3 901	-49 339	-60 512	38 133	-27 071	13 885	3 972	

ADQUISICIÓN NETA DE ACTIVOS FINANCIEROS  
Tasa de variación interanual y sus contribuciones (a)

PASIVOS NETOS CONTRAÍDOS  
Tasa de variación interanual y sus contribuciones (b)

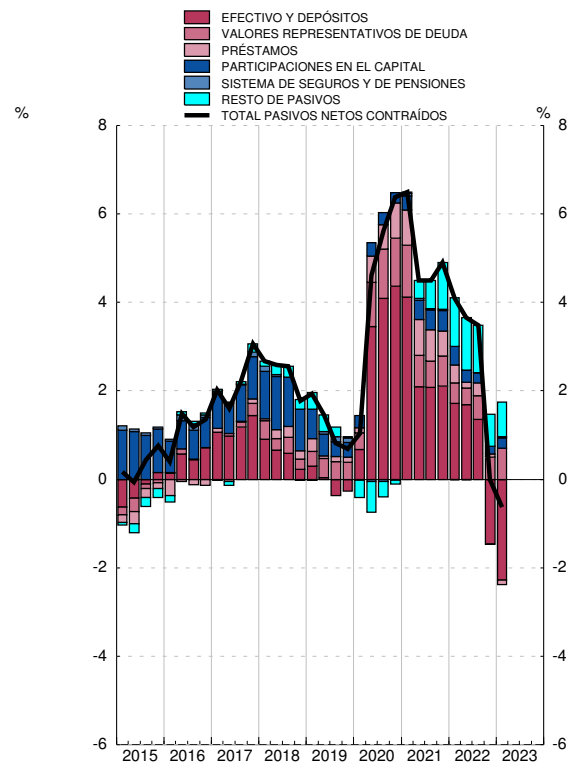
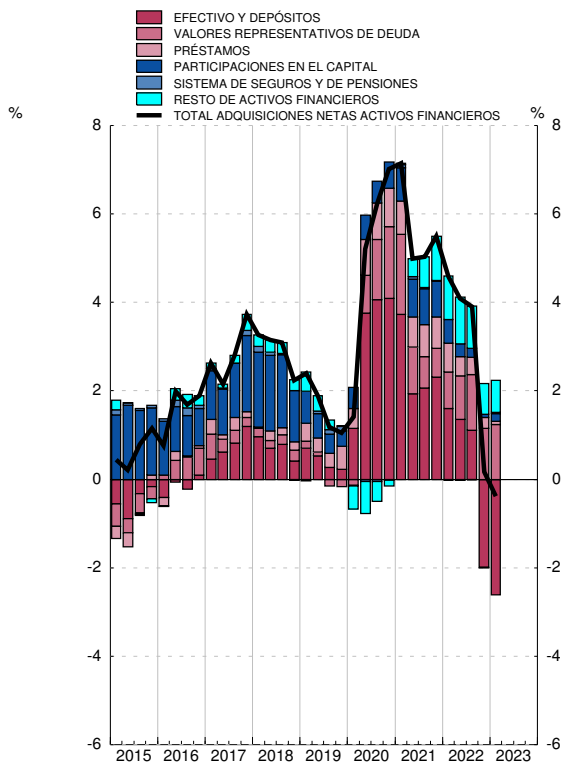

Fuente: CFEE (BE).

a. La tasa de variación interanual se calcula como: Total de adquisiciones netas de activos financieros / Saldo de activos financieros al inicio del periodo.

b. La tasa de variación interanual se calcula como: Total de pasivos netos contraídos / Saldo de pasivos al inicio del periodo.

### 3. CUENTAS FINANCIERAS (SEC 2010)

### 3.3 Sociedades no financieras Balance financiero

■ Serie representada gráficamente.

miles de millones de euros

	Activos financieros netos	Activos financieros						Pasivos					
		Total	Principales instrumentos					Total	Principales instrumentos				
			Efectivo y depósitos	Préstamos	Acciones cotizadas	Acciones no cotizadas y otras participaciones en el capital	Créditos comerciales		Valores representativos de deuda	Préstamos	Acciones cotizadas	Acciones no cotizadas y otras participaciones en el capital	Créditos comerciales
1	2	3	4	5	6	7	8	9	10	11	12	13	
<b>19</b>	-1 550	2 818	287	402	237	1 342	390	4 368	119	1 042	517	2 238	381
<b>20</b>	-1 640	2 802	325	404	210	1 325	366	4 442	131	1 074	487	2 312	365
<b>21</b>	-1 631	2 985	354	451	245	1 301	437	4 617	143	1 118	524	2 335	423
<b>22</b>	-1 642	3 026	350	453	230	1 334	458	4 668	118	1 125	468	2 436	451
<b>23</b>	-1 696	3 033	333	446	256	1 350	451	4 729	118	1 104	511	2 485	445
<b>A</b>													
<b>19 /</b>	-1 535	2 707	287	387	222	1 271	399	4 242	112	1 047	487	2 126	394
<b>///</b>	-1 535	2 728	287	392	231	1 286	389	4 263	120	1 053	497	2 137	385
<b>IV</b>	-1 550	2 818	287	402	237	1 342	390	4 368	119	1 042	517	2 238	381
<b>20 /</b>	-1 522	2 698	291	397	179	1 332	356	4 220	112	1 052	394	2 241	350
<b>///</b>	-1 562	2 700	326	394	185	1 310	334	4 262	122	1 080	425	2 240	325
<b>///</b>	-1 572	2 710	327	399	184	1 295	359	4 283	126	1 078	422	2 233	354
<b>IV</b>	-1 640	2 802	325	404	210	1 325	366	4 442	131	1 074	487	2 312	365
<b>21 /</b>	-1 660	2 809	321	410	224	1 339	351	4 468	134	1 081	502	2 338	344
<b>///</b>	-1 653	2 885	331	439	234	1 350	355	4 538	137	1 116	515	2 351	347
<b>///</b>	-1 638	2 905	333	452	239	1 307	398	4 543	139	1 115	516	2 315	387
<b>IV</b>	-1 631	2 985	354	451	245	1 301	437	4 617	143	1 118	524	2 335	423
<b>22 /</b>	-1 643	2 909	344	453	232	1 287	406	4 552	139	1 119	490	2 331	400
<b>///</b>	-1 632	2 959	349	461	226	1 313	420	4 591	123	1 132	480	2 366	412
<b>///</b>	-1 600	2 973	353	468	211	1 317	439	4 573	118	1 152	432	2 361	433
<b>IV</b>	-1 642	3 026	350	453	230	1 334	458	4 668	118	1 125	468	2 436	451
<b>23 /</b>	-1 696	3 033	333	446	256	1 350	451	4 729	118	1 104	511	2 485	445

**ACTIVOS FINANCIEROS**  
Porcentaje del PIB

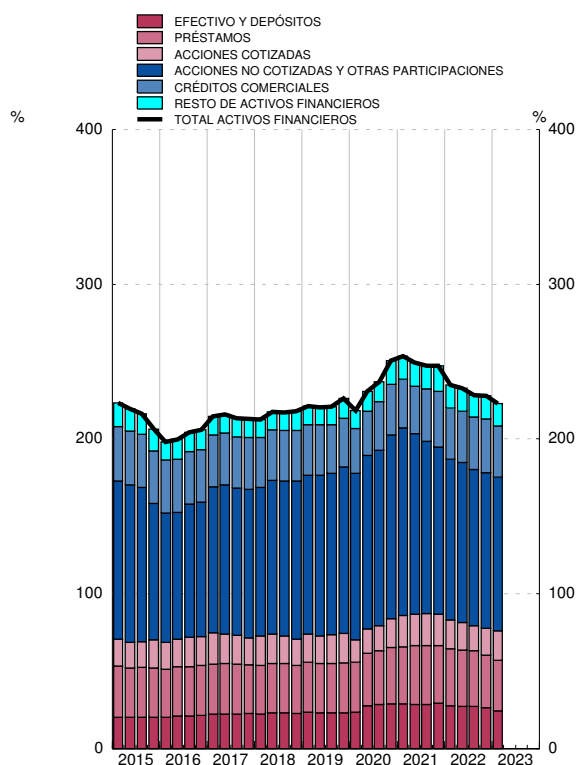

**PASIVOS**  
Porcentaje del PIB

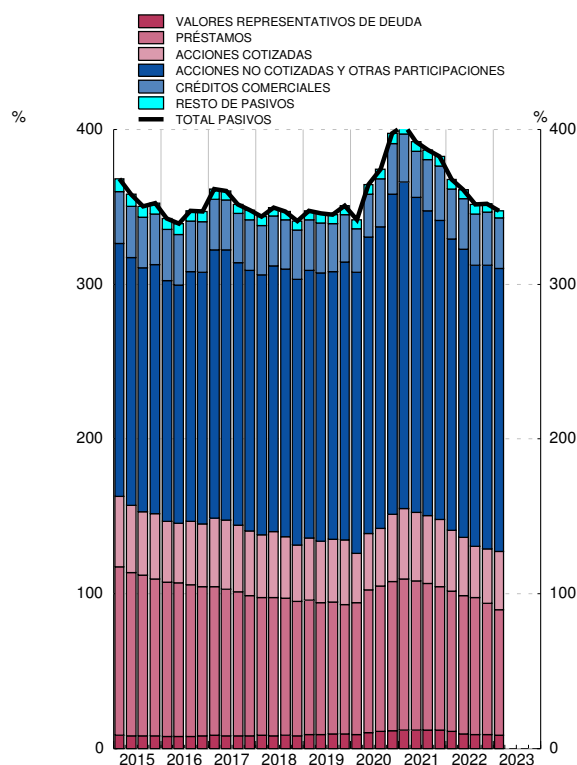

Fuente: CFEE (BE).



### 3. CUENTAS FINANCIERAS (SEC 2010)

### 3.4 Sociedades no financieras Cuenta de operaciones financieras

■ Serie representada gráficamente.

millones de euros

	Operaciones financieras netas	Adquisiciones netas de activos financieros						Pasivos netos contraídos					
		Total	Principales instrumentos					Total	Principales instrumentos				
			Efectivo y depósitos	Préstamos	Acciones cotizadas	Acciones no cotizadas y otras participaciones en el capital	Créditos comerciales		Valores representativos de deuda	Préstamos	Acciones cotizadas	Acciones no cotizadas y otras participaciones en el capital	Créditos comerciales
1	2	3	4	5	6	7	8	9	10	11	12	13	
<b>19</b>	7 905	49 124	14 882	28 230	7 150	-2 593	-4 536	41 218	14 467	10 084	5 714	22 310	-3 790
<b>20</b>	-8 262	33 927	39 914	6 094	-7 155	8 302	-24 251	42 189	11 006	37 212	1 286	30 745	-15 772
<b>21</b>	14 630	157 480	27 085	42 179	6 994	-12 414	70 739	142 851	13 679	43 449	13 642	13 629	57 380
<b>22</b>	32 979	76 506	-5 276	2 915	4 309	32 869	22 319	43 527	-6 638	5 384	-5 724	20 815	31 269
<b>23</b>	3 157	-30 724	-16 225	-7 575	2 861	432	-6 838	-33 881	-2 919	-18 997	-12 256	16 480	-5 790
<b>A</b>													
<b>19 //</b>	1 432	1 799	988	-4 155	-706	5 734	-1 137	367	3 541	-5 774	-1 964	8 508	-2 027
<b>19 ///</b>	5 972	5 716	33	4 954	9 546	1 816	-10 318	-256	4 640	7 648	6 125	-1 278	-9 698
<b>19 IV</b>	11 628	14 750	132	10 583	309	-14 709	1 580	3 122	-1 191	-3 773	1 709	4 394	-3 389
<b>20 /</b>	-11 763	-36 319	3 935	-3 656	-413	11 513	-33 855	-24 555	-580	9 567	4	6 662	-31 058
<b>20 //</b>	416	14 483	34 817	-2 624	-3 040	2 697	-22 622	14 068	5 159	29 466	804	9 218	-24 712
<b>20 ///</b>	-2 374	32 863	1 732	6 827	-866	1 974	25 327	35 236	3 323	-92	1 094	8 755	28 224
<b>20 IV</b>	5 459	22 899	-570	5 546	-2 835	-7 881	6 899	17 440	3 104	-1 729	-617	6 110	11 774
<b>21 /</b>	-1 679	-11 555	-5 568	4 533	3 536	7 147	-15 170	-9 876	3 699	7 124	73	5 922	-21 161
<b>21 //</b>	6 862	63 675	10 543	29 167	3 871	4 314	4 514	56 813	3 048	37 072	8 668	4 400	2 547
<b>21 ///</b>	6 502	42 103	1 631	12 946	3 205	-19 099	43 036	35 601	2 187	-1 118	6 225	-4 398	40 647
<b>21 IV</b>	2 944	63 257	20 479	-4 467	-3 617	-4 775	38 359	60 313	4 746	371	-1 324	7 704	35 347
<b>22 /</b>	-7 422	-27 803	-9 866	1 483	12	16 258	-29 574	-20 381	1 276	71	-69	4 985	-22 152
<b>22 //</b>	10 098	40 304	3 338	6 980	-2 347	10 618	13 266	30 206	-4 753	12 238	-4 896	9 855	12 079
<b>22 ///</b>	7 140	35 264	2 781	7 313	570	8 566	19 560	28 124	-1 880	15 489	-742	3 790	23 462
<b>22 IV</b>	23 163	28 741	-1 529	-12 860	6 074	-2 574	19 066	5 577	-1 281	-22 415	-17	2 185	17 880
<b>23 /</b>	3 157	-30 724	-16 225	-7 575	2 861	432	-6 838	-33 881	-2 919	-18 997	-12 256	16 480	-5 790

**ADQUISICIÓN NETA DE ACTIVOS FINANCIEROS**  
Tasa de variación interanual y sus contribuciones (a)

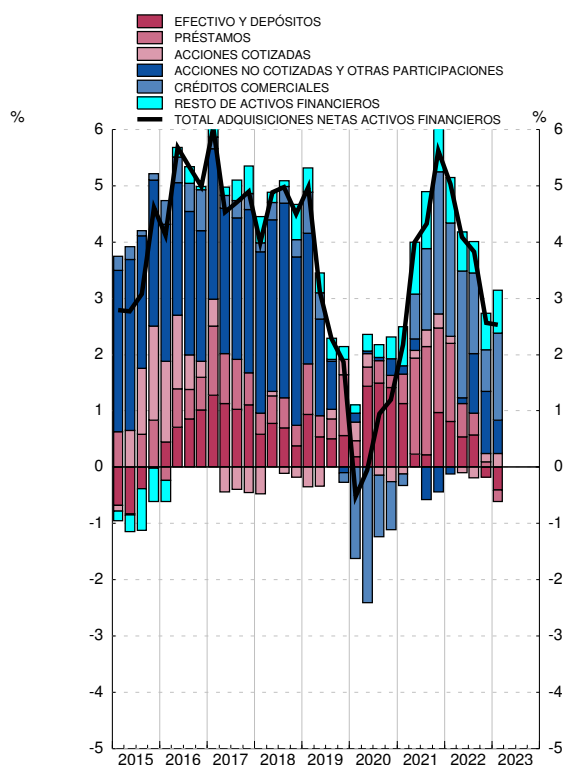

**PASIVOS NETOS CONTRAÍDOS**  
Tasa de variación interanual y sus contribuciones (b)

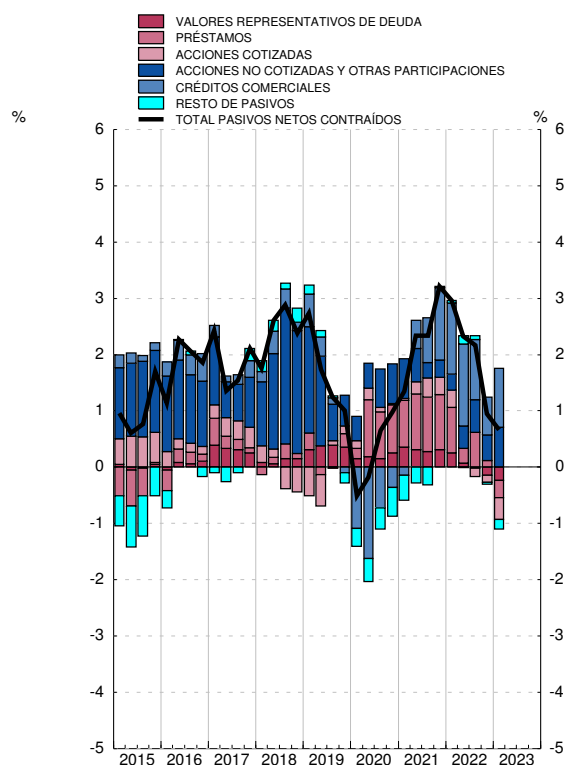

Fuente: CFEE (BE).

a. La tasa de variación interanual se calcula como: Total de adquisiciones netas de activos financieros / Saldo de activos financieros al inicio del periodo.

b. La tasa de variación interanual se calcula como: Total de pasivos netos contraídos / Saldo de pasivos al inicio del periodo.

### 3. CUENTAS FINANCIERAS (SEC 2010)

### 3.5 Instituciones financieras Balance financiero

■ Serie representada gráficamente.

miles de millones de euros

Activos financieros netos	Activos financieros							Pasivos					
	Total	Principales instrumentos					Total	Principales instrumentos					
		Efectivo y depósitos	Valores representativos de deuda	Préstamos	Participaciones en el capital	Participaciones en fondos de inversión		Efectivo y depósitos	Valores representativos de deuda	Participaciones en el capital	Participaciones en fondos de inversión	Sistemas de seguros y de pensiones	
1	2	3	4	5	6	7	8	9	10	11	12	13	
<b>19</b>	21	4 717	974	1 296	1 402	661	161	4 696	2 639	438	604	320	408
<b>20</b>	70	5 223	1 279	1 487	1 452	598	175	5 153	3 139	452	526	321	413
<b>21</b>	40	5 549	1 452	1 532	1 473	632	221	5 509	3 409	453	571	374	413
<b>22</b>	-90	5 167	1 162	1 451	1 484	615	177	5 257	3 222	420	580	352	362
<b>23</b>	-80	5 163	1 111	1 507	1 460	630	179	5 242	3 159	430	593	368	374
<b>A</b>													
<b>19 /</b>	12	4 697	968	1 307	1 416	623	152	4 685	2 667	419	575	311	409
<b>///</b>	25	4 710	954	1 315	1 400	637	150	4 685	2 619	427	585	313	417
<b>IV</b>	21	4 717	974	1 296	1 402	661	161	4 696	2 639	438	604	320	408
<b>20 /</b>	78	4 782	1 073	1 284	1 419	590	141	4 704	2 764	424	516	288	387
<b>///</b>	77	5 122	1 252	1 399	1 461	591	156	5 045	3 065	441	516	302	400
<b>///</b>	101	5 135	1 257	1 446	1 444	582	162	5 034	3 084	444	491	306	404
<b>IV</b>	70	5 223	1 279	1 487	1 452	598	175	5 153	3 139	452	526	321	413
<b>21 /</b>	56	5 330	1 345	1 501	1 453	614	190	5 273	3 231	451	553	337	409
<b>///</b>	48	5 439	1 391	1 517	1 472	627	207	5 391	3 313	452	571	355	410
<b>///</b>	42	5 471	1 417	1 519	1 455	631	210	5 429	3 340	451	579	363	408
<b>IV</b>	40	5 549	1 452	1 532	1 473	632	221	5 509	3 409	453	571	374	413
<b>22 /</b>	3	5 526	1 451	1 519	1 468	630	207	5 523	3 454	424	584	365	395
<b>///</b>	-37	5 539	1 486	1 483	1 493	609	190	5 575	3 545	414	573	348	375
<b>///</b>	-49	5 508	1 458	1 462	1 484	608	182	5 558	3 526	411	569	343	363
<b>IV</b>	-90	5 167	1 162	1 451	1 484	615	177	5 257	3 222	420	580	352	362
<b>23 /</b>	-80	5 163	1 111	1 507	1 460	630	179	5 242	3 159	430	593	368	374

**ACTIVOS FINANCIEROS**  
Porcentaje del PIB

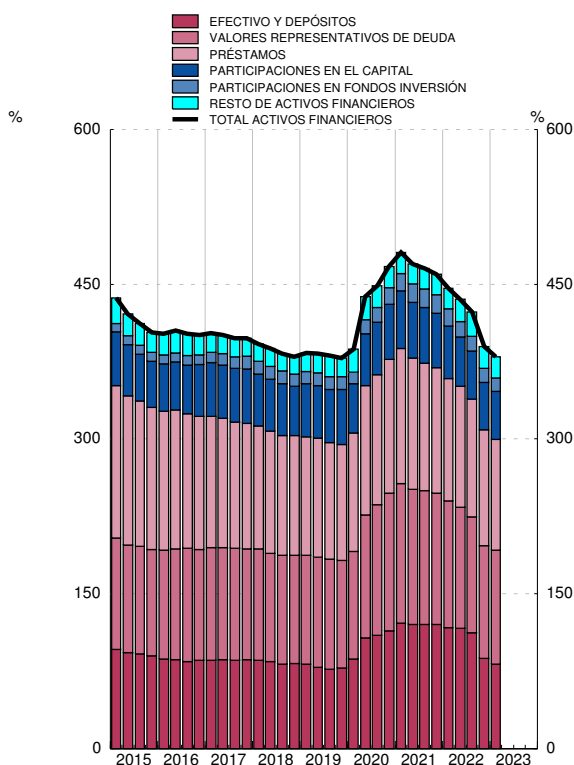

**PASIVOS**  
Porcentaje del PIB

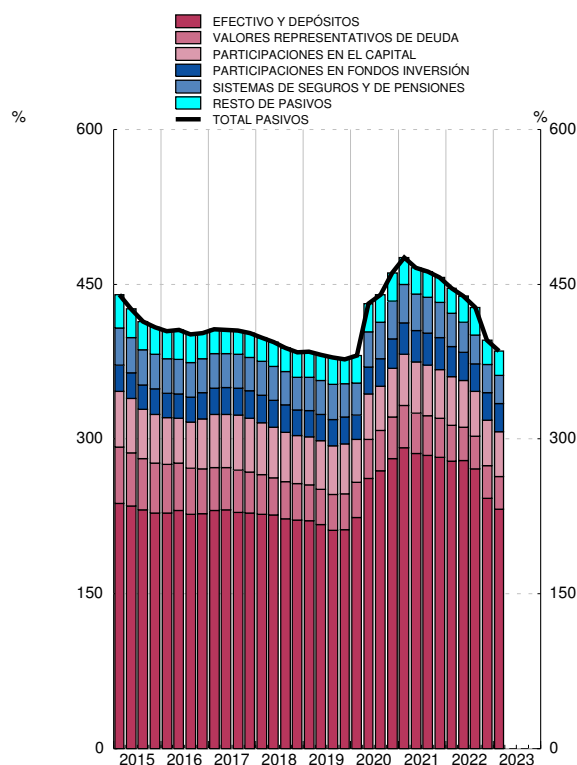

Fuente: CFEE (BE).

### 3. CUENTAS FINANCIERAS (SEC 2010)

### 3.6 Instituciones financieras Cuenta de operaciones financieras

■ Serie representada gráficamente.

millones de euros

	Operaciones financieras netas	Adquisiciones netas de activos financieros						Pasivos netos contraídos					
		Total	Principales instrumentos					Total	Principales instrumentos				
			Efectivo y depósitos	Valores representativos de deuda	Préstamos	Participaciones en el capital	Participaciones en fondos de inversión		Efectivo y depósitos	Valores representativos de deuda	Participaciones en el capital	Participaciones en fondos de inversión	Sistemas de seguros y de pensiones
1	2	3	4	5	6	7	8	9	10	11	12	13	
<b>19</b>	29 914	10 090	-20 755	-13 432	14 771	17 917	8 860	-19 824	-29 852	7 059	10 268	-1 236	10 800
<b>20</b>	28 535	565 769	309 137	178 680	61 121	8 515	12 920	537 234	507 311	15 533	-8 486	2 931	-2 488
<b>21</b>	38 159	331 815	160 125	74 764	29 170	9 590	34 217	293 656	258 757	426	1 180	29 899	-1 491
<b>22</b>	39 930	-143 909	-292 017	127 719	15 314	-294	-18 867	-183 839	-190 395	-4 988	-3 140	10 644	-928
<b>23</b>	A	5 171	-22 563	-49 691	42 113	-21 352	5 918	-27 734	-60 532	7 548	1 822	7 839	3 993
<b>19 //</b>	6 612	-49	-24 549	-7 186	21 194	3 911	2 008	-6 661	-15 786	-7 028	1 484	-947	5 517
<b>19 ///</b>	6 804	-37 772	-16 365	-10 809	-14 579	8 296	-2 435	-44 576	-52 181	5 368	5 530	-228	414
<b>19 IV</b>	10 514	22 957	20 948	-5 044	4 973	6 470	6 447	12 443	22 547	9 896	2 025	2 002	-764
<b>20 /</b>	7 516	128 405	97 202	12 838	16 870	-391	-2 570	120 889	122 788	1 153	-1 003	-1 661	-7 378
<b>20 //</b>	3 798	321 839	180 097	94 101	44 659	593	5 678	318 041	304 321	6 508	-1 094	713	1 709
<b>20 ///</b>	7 051	32 200	7 858	38 901	-13 294	2 312	2 989	25 149	21 872	310	-5 291	2 160	262
<b>20 IV</b>	10 170	83 325	23 981	32 840	12 885	6 001	6 824	73 155	58 330	7 562	-1 099	1 719	2 918
<b>21 /</b>	11 951	112 845	62 621	31 032	-1 149	-1 971	10 425	100 894	88 383	-1 708	1 126	7 217	-2 097
<b>21 //</b>	3 799	107 045	47 587	21 552	22 141	1 613	11 636	103 246	82 649	740	400	11 178	670
<b>21 ///</b>	7 207	32 839	19 006	-1 231	-11 160	8 383	4 330	25 632	20 323	-1 005	-49	7 440	-2 181
<b>21 IV</b>	15 202	79 086	30 910	23 410	19 337	1 566	7 827	63 884	67 402	2 398	-297	4 064	2 117
<b>22 /</b>	7 277	47 318	-1 993	50 579	-5 415	-823	-4 422	40 041	42 800	-16 662	754	1 949	-1 509
<b>22 //</b>	9 742	95 968	29 997	38 374	24 575	-472	-3 110	86 226	84 932	595	1 187	2 590	364
<b>22 ///</b>	10 379	-959	-30 981	28 985	-12 348	1 278	-4 671	-11 338	-22 982	4 380	-599	874	-549
<b>22 IV</b>	12 532	-286 236	-289 040	9 781	8 502	-276	-6 665	-298 768	-295 145	6 699	-4 481	5 231	766
<b>23 /</b>	5 171	-22 563	-49 691	42 113	-21 352	5 918	-2 152	-27 734	-60 532	7 548	1 822	7 839	3 993

**ADQUISICIÓN NETA DE ACTIVOS FINANCIEROS**  
Tasa de variación interanual y sus contribuciones (a)

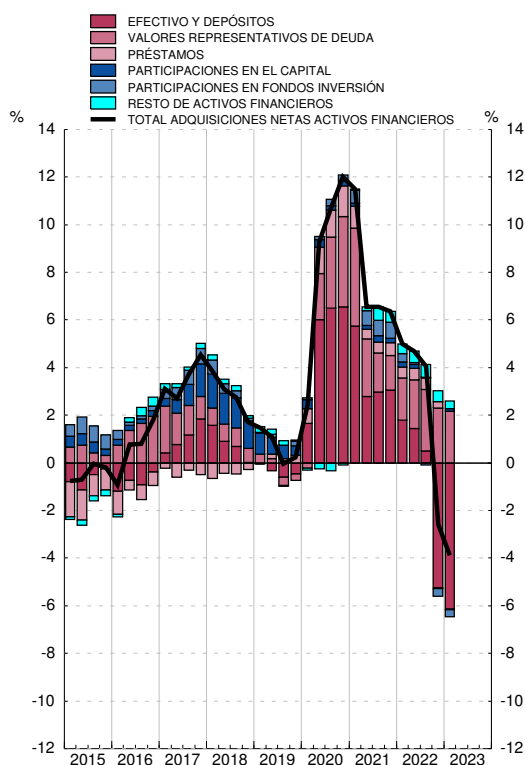

**PASIVOS NETOS CONTRAÍDOS**  
Tasa de variación interanual y sus contribuciones (b)

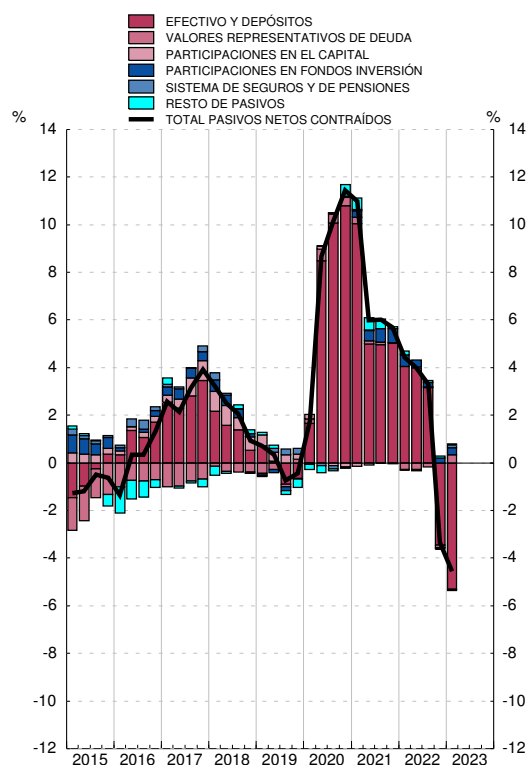

Fuente: CFEE (BE).

a. La tasa de variación interanual se calcula como: Total de adquisiciones netas de activos financieros / Saldo de activos financieros al inicio del periodo.

b. La tasa de variación interanual se calcula como: Total de pasivos netos contraídos / Saldo de pasivos al inicio del periodo.

3. CUENTAS FINANCIERAS (SEC 2010)

3.7 Administraciones Públicas  
Balance financiero

■ Serie representada gráficamente.

miles de millones de euros

	Activos financieros netos	Activos financieros						Pasivos				
		Total	Principales instrumentos					Total	Principales instrumentos			
			Efectivo y depósitos	Valores representativos de deuda	Préstamos	Participaciones en el capital y en fondos de inversión	Otras cuentas pendientes de cobro		Valores representativos de deuda	Préstamos	Créditos comerciales	Otras cuentas pendientes de pago
1	2	3	4	5	6	7	8	9	10	11	12	
<b>19</b>	-1 058	746	101	30	323	185	107	1 804	1 281	405	12	98
<b>20</b>	-1 200	780	115	27	346	186	106	1 980	1 409	452	9	103
<b>21</b>	-1 219	845	148	28	350	196	123	2 063	1 426	473	11	144
<b>22</b>	-1 038	896	163	32	361	204	137	1 934	1 262	482	11	168
<b>23</b>	-1 057	916	190	34	361	201	131	1 973	1 312	483	8	160
<b>19 //</b>	-1 057	762	123	32	318	181	108	1 819	1 299	405	10	98
<b>19 ///</b>	-1 063	768	128	29	322	186	103	1 831	1 315	406	9	92
<b>19 IV</b>	-1 058	746	101	30	323	185	107	1 804	1 281	405	12	98
<b>20 /</b>	-1 043	761	126	29	319	188	99	1 805	1 286	409	9	93
<b>20 //</b>	-1 129	806	146	30	340	189	101	1 935	1 378	432	8	110
<b>20 ///</b>	-1 149	804	144	29	342	189	100	1 952	1 412	432	9	92
<b>20 IV</b>	-1 200	780	115	27	346	186	106	1 980	1 409	452	9	103
<b>21 /</b>	-1 189	802	142	28	342	190	101	1 991	1 415	463	7	97
<b>21 //</b>	-1 210	830	159	27	348	191	105	2 040	1 426	477	7	119
<b>21 ///</b>	-1 212	840	165	28	347	193	107	2 051	1 438	476	8	120
<b>21 IV</b>	-1 219	845	148	28	350	196	123	2 063	1 426	473	11	144
<b>22 /</b>	-1 150	855	157	30	347	201	120	2 005	1 383	472	8	132
<b>22 //</b>	-1 085	884	172	31	349	205	127	1 969	1 317	479	9	154
<b>22 ///</b>	-1 016	923	200	32	351	209	132	1 939	1 287	476	10	155
<b>22 IV</b>	-1 038	896	163	32	361	204	137	1 934	1 262	482	11	168
<b>23 /</b>	-1 057	916	190	34	361	201	131	1 973	1 312	483	8	160

ACTIVOS FINANCIEROS  
Porcentaje del PIB

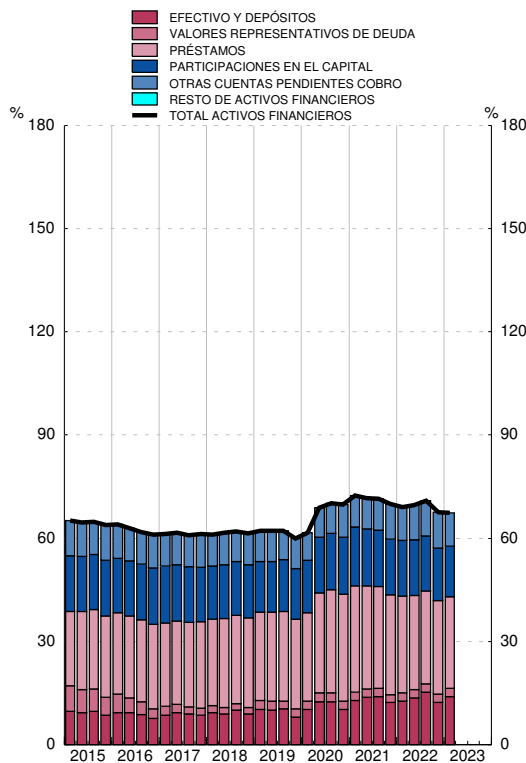

PASIVOS  
Porcentaje del PIB

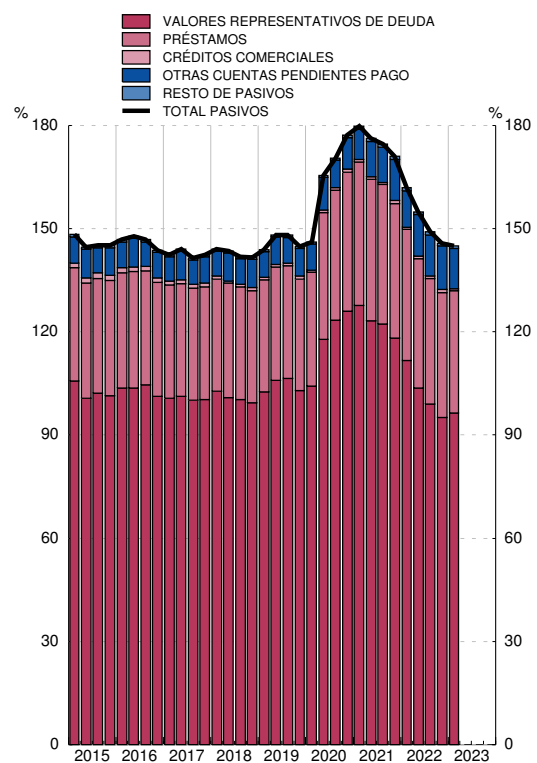

Fuente: CFEE (BE).

### 3. CUENTAS FINANCIERAS (SEC 2010)

### 3.8 Administraciones Públicas Cuenta de operaciones financieras

■ Serie representada gráficamente.

millones de euros

	Operaciones financieras netas	Adquisiciones netas de activos financieros						Pasivos netos contraídos				
		Total	Principales instrumentos					Total	Principales instrumentos			
			Efectivo y depósitos	Valores representativos de deuda	Préstamos	Participaciones en el capital y en fondos de inversión	Otras cuentas pendientes de cobro		Valores representativos de deuda	Préstamos	Créditos comerciales	Otras cuentas pendientes de pago
1	2	3	4	5	6	7	8	9	10	11	12	
<b>19</b>	-37 855	-1 715	-7 821	-1 263	9 425	-512	-1 543	36 141	21 530	12 309	970	1 159
<b>20</b>	-114 799	36 539	14 508	-2 897	26 109	132	-1 314	151 338	100 055	49 837	-2 307	4 336
<b>21</b>	-83 258	59 846	32 622	1 194	9 372	-785	17 443	143 104	69 726	26 490	1 209	41 504
<b>22</b>	-64 580	46 212	15 096	6 020	11 241	-239	14 094	110 792	76 434	9 670	99	24 543
<b>23</b>	-624	22 498	26 915	2 229	161	-	-6 808	23 122	33 505	207	-2 398	-8 196
<b>A</b>												
<b>19 /</b>	-23 050	4 012	-1 670	243	4 938	108	393	27 062	9 410	8 982	799	7 897
<b>///</b>	7 445	1 695	5 329	-2 843	4 362	-176	-4 977	-5 749	-1 668	1 089	-376	-5 162
<b>IV</b>	-17 868	-21 180	-27 406	1 277	1 271	-473	4 151	-3 312	-10 845	-1 068	2 563	6 100
<b>20 /</b>	-11 096	16 857	25 390	-361	-540	257	-7 889	27 952	29 551	7 221	-2 882	-5 791
<b>///</b>	-62 237	43 014	20 370	440	20 394	54	1 756	105 251	66 668	22 531	-870	17 154
<b>///</b>	-4 460	-2 218	-2 855	-504	1 887	21	-767	2 242	18 910	637	547	-17 788
<b>IV</b>	-37 007	-21 114	-28 397	-2 471	4 368	-199	5 585	15 892	-15 073	19 448	898	10 760
<b>21 /</b>	-22 943	18 981	27 001	663	-4 063	86	-4 705	41 924	36 068	10 813	-2 433	-6 280
<b>///</b>	-34 709	26 959	17 169	-21	5 780	2	4 030	61 669	24 495	13 950	316	22 808
<b>///</b>	-995	7 678	5 529	507	-559	-61	2 262	8 674	8 187	-937	168	1 021
<b>IV</b>	-24 610	6 228	-17 077	46	8 213	-811	15 857	30 838	975	2 664	3 158	23 955
<b>22 /</b>	-6 194	6 301	9 462	2 507	-2 444	77	-3 300	12 495	27 701	-847	-2 360	-11 836
<b>///</b>	-24 259	26 547	15 089	2 121	2 095	47	7 195	50 806	20 967	6 743	894	22 054
<b>///</b>	6 988	35 904	27 252	1 124	1 828	169	5 531	28 916	29 250	-2 206	427	1 318
<b>IV</b>	-41 115	-22 539	-36 706	269	9 762	-532	4 667	18 576	-1 484	5 981	1 138	13 006
<b>23 /</b>	-624	22 498	26 915	2 229	161	-	-6 808	23 122	33 505	207	-2 398	-8 196

**ADQUISICIÓN NETA DE ACTIVOS FINANCIEROS**  
Tasa de variación interanual y sus contribuciones (a)

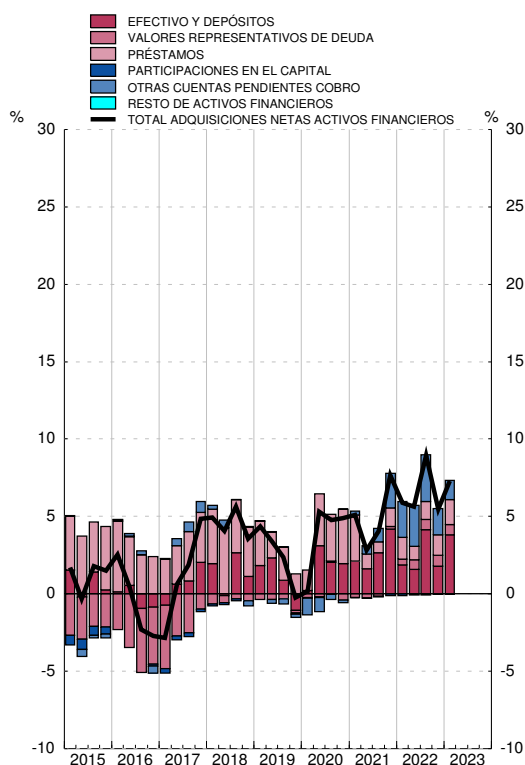

**PASIVOS NETOS CONTRAÍDOS**  
Tasa de variación interanual y sus contribuciones (b)

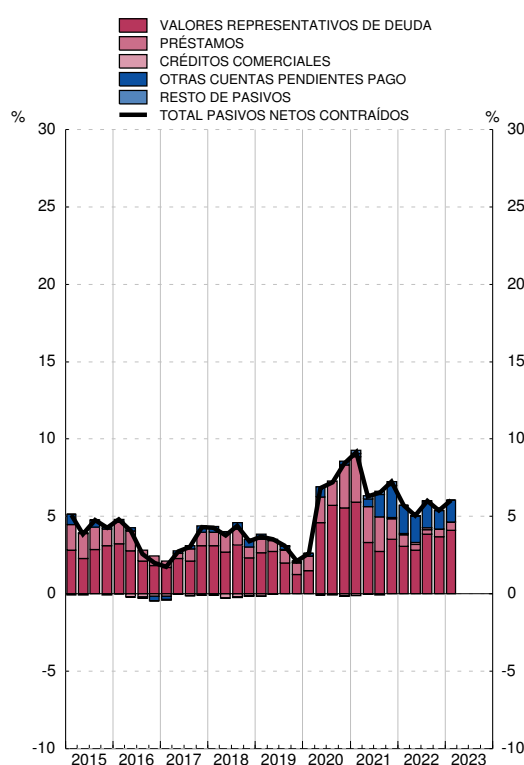

Fuente: CFEE (BE).

a. La tasa de variación interanual se calcula como: Total de adquisiciones netas de activos financieros / Saldo de activos financieros al inicio del periodo.

b. La tasa de variación interanual se calcula como: Total de pasivos netos contraídos / Saldo de pasivos al inicio del periodo.

3. CUENTAS FINANCIERAS (SEC 2010)

3.9 Hogares de ISFLSH  
Balance financiero

■ Serie representada gráficamente.

miles de millones de euros

	Activos financieros netos	Activos financieros						Pasivos			
		Total	Principales instrumentos					Total	Principales instrumentos		
			Efectivo y depósitos	Valores representativos de deuda	Participaciones en el capital	Participaciones en fondos de inversión	Sistemas de seguros y de pensiones		Préstamos	Créditos comerciales	Otras cuentas pendientes de pago
1	2	3	4	5	6	7	8	10	11	12	
<b>19</b>	1 687	2 445	917	13	719	346	384	757	708	12	38
<b>20</b>	1 838	2 588	991	14	758	359	388	750	700	12	38
<b>21</b>	1 962	2 727	1 034	13	800	419	388	765	704	18	43
<b>22</b>	1 960	2 720	1 076	13	825	386	335	760	703	11	46
<b>23</b>	2 000	2 749	1 054	23	840	407	344	749	695	11	43
<b>A</b>											
<b>19 / /</b>	1 656	2 423	910	13	699	335	385	768	718	13	37
<b>19 / / /</b>	1 651	2 406	897	11	693	339	394	756	708	12	35
<b>19 / / / /</b>	1 687	2 445	917	13	719	346	384	757	708	12	38
<b>20 / /</b>	1 622	2 373	924	12	692	313	364	750	704	11	36
<b>20 / / /</b>	1 720	2 477	964	14	705	333	377	757	710	11	37
<b>20 / / / /</b>	1 719	2 468	966	15	695	338	380	749	701	13	35
<b>20 / / / / /</b>	1 838	2 588	991	14	758	359	388	750	700	12	38
<b>21 / /</b>	1 877	2 621	998	14	779	377	385	743	698	9	36
<b>21 / / /</b>	1 926	2 689	1 017	14	793	394	386	762	712	11	39
<b>21 / / / /</b>	1 911	2 666	1 015	13	789	401	384	755	703	15	37
<b>21 / / / / /</b>	1 962	2 727	1 034	13	800	419	388	765	704	18	43
<b>22 / /</b>	1 943	2 702	1 049	10	794	405	370	758	704	13	42
<b>22 / / /</b>	1 933	2 705	1 071	10	804	383	348	772	717	12	44
<b>22 / / / /</b>	1 893	2 654	1 067	10	789	376	336	761	707	12	42
<b>22 / / / / /</b>	1 960	2 720	1 076	13	825	386	335	760	703	11	46
<b>23 / /</b>	2 000	2 749	1 054	23	840	407	344	749	695	11	43

ACTIVOS FINANCIEROS  
Porcentaje del PIB

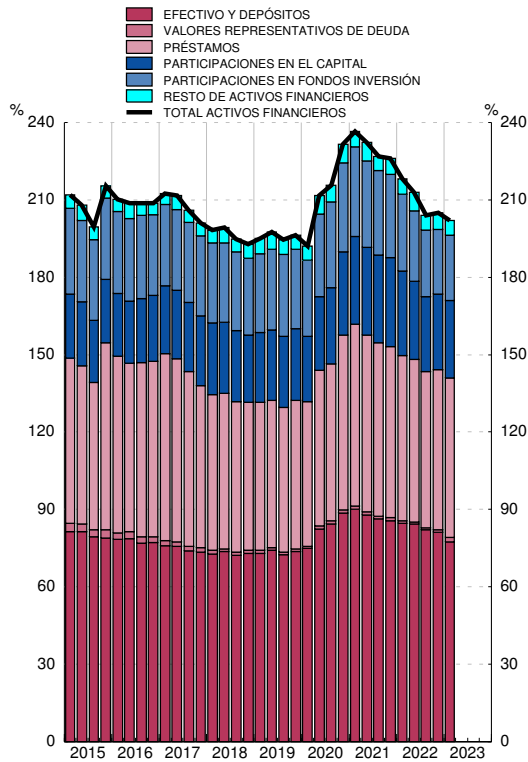

PASIVOS  
Porcentaje del PIB

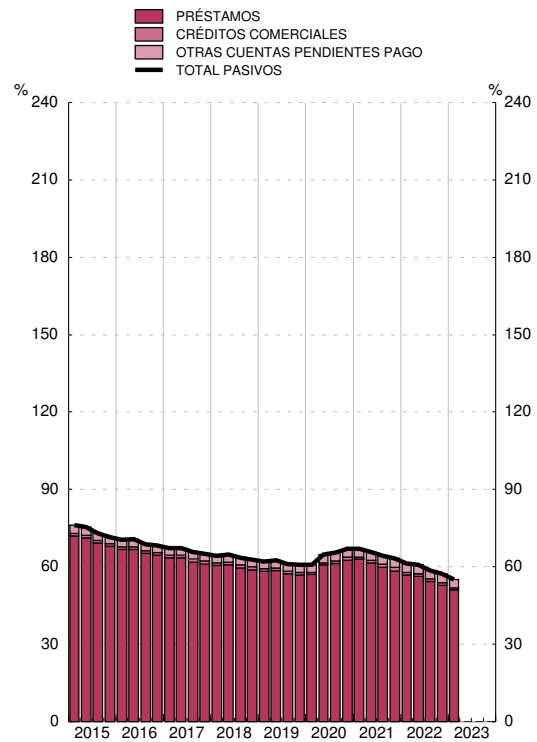

Fuente: CFEE (BE).

### 3. CUENTAS FINANCIERAS (SEC 2010)

### 3.10 Hogares de ISFLSH Cuenta de operaciones financieras

■ Serie representada gráficamente.

millones de euros

	Operaciones financieras netas	Adquisiciones netas de activos financieros						Pasivos netos contraídos			
		Total	Principales instrumentos					Total	Principales instrumentos		
			Efectivo y depósitos	Valores representativos de deuda	Participaciones en el capital	Participaciones en fondos de inversión	Sistemas de seguros y de pensiones		Préstamos	Créditos comerciales	Otras cuentas pendientes de pago
1	2	3	4	5	6	7	8	10	11	12	
<b>19</b>	30 488	50 674	37 393	-481	1 474	3 203	8 947	20 186	573	-951	20 564
<b>20</b>	106 449	116 714	74 266	-327	22 408	12 283	-4 383	10 264	-4 176	406	14 034
<b>21</b>	52 904	76 356	43 543	-798	6 123	32 653	-791	23 451	6 807	5 874	10 770
<b>22</b>	11 415	40 778	42 090	3 628	-21 330	12 428	-5 141	29 363	2 839	-7 097	33 622
<b>23</b>	5 379	-5 468	-22 218	9 534	-3 045	12 563	2 334	-10 847	-7 268	-161	-3 418
<b>A</b>											
<b>19 /</b>	26 676	41 499	22 638	-126	822	1 775	5 181	14 823	10 617	-214	4 420
<b>///</b>	-11 115	-19 876	-13 278	-1 141	2 147	1 109	1 087	-8 761	-9 152	-449	840
<b>IV</b>	5 370	15 603	19 550	149	-2 065	3 003	-272	10 233	-210	-512	10 955
<b>20 /</b>	15 556	10 206	7 908	-247	7 816	1 273	-7 463	-5 350	-3 468	-936	-946
<b>///</b>	59 579	70 211	39 226	1 324	9 509	2 272	1 662	10 633	6 278	34	4 320
<b>///</b>	1 734	-1 260	2 609	-19	4 497	2 970	-771	-2 994	-7 885	1 942	2 948
<b>IV</b>	29 581	37 556	24 522	-1 385	586	5 767	2 188	7 976	899	-635	7 711
<b>21 /</b>	13 210	4 251	7 685	250	-397	9 388	-1 010	-8 959	-2 267	-2 850	-3 842
<b>///</b>	28 089	47 634	18 803	-630	2 056	9 031	1 204	19 545	14 962	2 046	2 538
<b>///</b>	-5 231	-15 370	-2 320	-482	3 197	6 342	-2 431	-10 139	-8 165	3 385	-5 359
<b>IV</b>	16 836	39 840	19 376	64	1 267	7 893	1 446	23 004	2 277	3 293	17 433
<b>22 /</b>	3 517	3 364	15 144	-2 195	-7 419	1 046	-2 099	-153	443	-5 577	4 981
<b>///</b>	8 893	37 313	21 656	1 604	-2 647	3 209	-2 086	28 420	14 312	-700	14 807
<b>///</b>	-18 567	-24 203	-3 857	-1 008	-4 879	799	-1 378	-5 636	-9 247	-306	3 917
<b>IV</b>	17 572	24 304	9 147	5 227	-6 385	7 374	422	6 732	-2 670	-515	9 916
<b>23 /</b>	5 379	-5 468	-22 218	9 534	-3 045	12 563	2 334	-10 847	-7 268	-161	-3 418

**ADQUISICIÓN NETA DE ACTIVOS FINANCIEROS**  
Tasa de variación interanual y sus contribuciones (a)

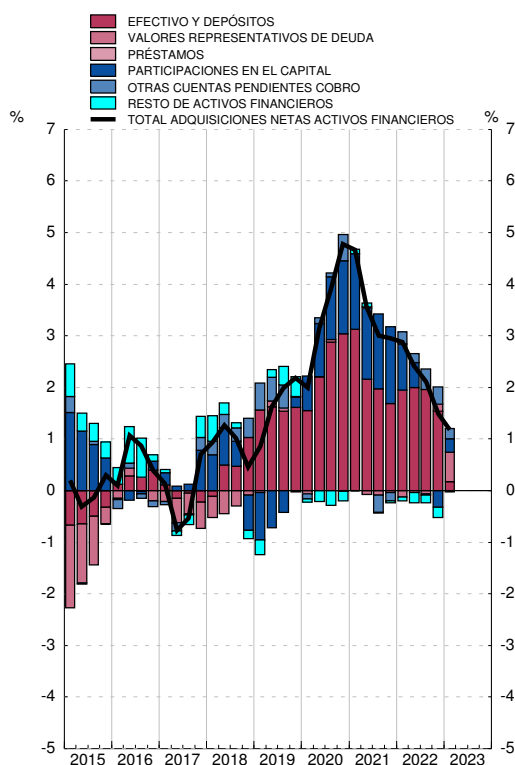

**PASIVOS NETOS CONTRAÍDOS**  
Tasa de variación interanual y sus contribuciones (b)

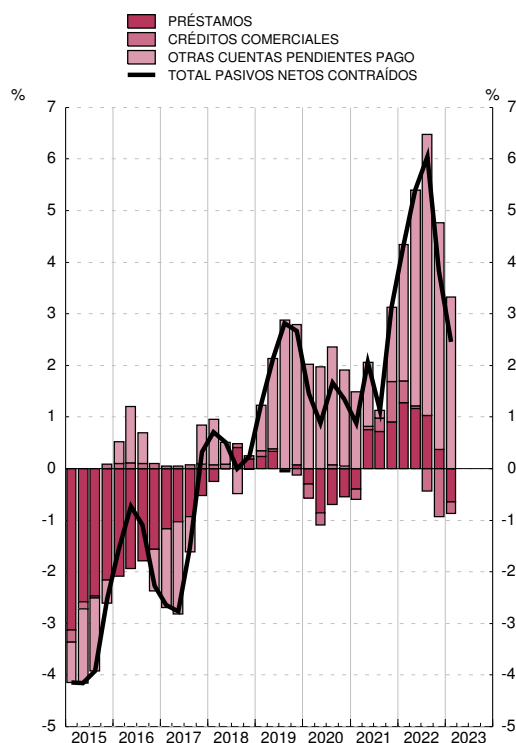

Fuente: CFEE (BE).

a. La tasa de variación interanual se calcula como: Total de adquisiciones netas de activos financieros / Saldo de activos financieros al inicio del periodo.

b. La tasa de variación interanual se calcula como: Total de pasivos netos contraídos / Saldo de pasivos al inicio del periodo.

### 3. CUENTAS FINANCIERAS (SEC 2010)

### 3.11 Resto del mundo Balance financiero

■ Serie representada gráficamente.

miles de millones de euros

	1	Activos financieros						Pasivos						
		2	Principales instrumentos					8	Principales instrumentos					
			3	4	5	6	7		9	10	11	6	7	
		Total	Efectivo y depósitos	Valores representativos de deuda	Préstamos	Participaciones en el capital	Participaciones en fondos inversión	Total	Efectivo y depósitos	Valores representativos de deuda	Préstamos	Participaciones en el capital	Participaciones en fondos inversión	
<b>19</b>		913	3 162	742	896	407	943	7	2 249	377	414	278	727	252
<b>20</b>		946	3 260	830	909	426	920	7	2 313	397	463	290	671	285
<b>21</b>		863	3 422	869	926	442	985	9	2 559	442	496	322	725	361
<b>22</b>		826	3 444	960	806	447	994	10	2 618	484	521	345	714	297
<b>23</b>		849	3 508	961	825	445	1 041	11	2 659	485	557	340	726	308
<b>19</b> //	A	934	3 115	746	866	408	914	6	2 181	362	406	257	720	236
<b>19</b> ///		935	3 164	723	906	414	919	7	2 229	366	415	259	731	238
<b>19</b> IV		913	3 162	742	896	407	943	7	2 249	377	414	278	727	252
<b>20</b> /		878	3 141	784	896	410	846	6	2 263	431	415	280	672	224
<b>20</b> //		908	3 216	822	921	407	874	6	2 307	439	442	276	672	250
<b>20</b> ///		916	3 203	814	923	410	874	7	2 287	419	449	277	672	259
<b>20</b> IV		946	3 260	830	909	426	920	7	2 313	397	463	290	671	285
<b>21</b> /		928	3 298	836	919	440	942	8	2 370	406	479	294	692	310
<b>21</b> //		903	3 353	846	927	457	965	8	2 451	427	488	300	719	332
<b>21</b> ///		910	3 391	845	939	451	970	9	2 481	430	489	312	716	337
<b>21</b> IV		863	3 422	869	926	442	985	9	2 559	442	496	322	725	361
<b>22</b> /		862	3 442	920	882	445	984	10	2 580	464	514	326	720	338
<b>22</b> //		837	3 430	943	827	450	977	10	2 594	472	516	333	713	312
<b>22</b> ///		787	3 435	932	814	462	955	10	2 647	478	520	338	724	300
<b>22</b> IV		826	3 444	960	806	447	994	10	2 618	484	521	345	714	297
<b>23</b> /		849	3 508	961	825	445	1 041	11	2 659	485	557	340	726	308

ACTIVOS FINANCIEROS  
Porcentaje del PIB

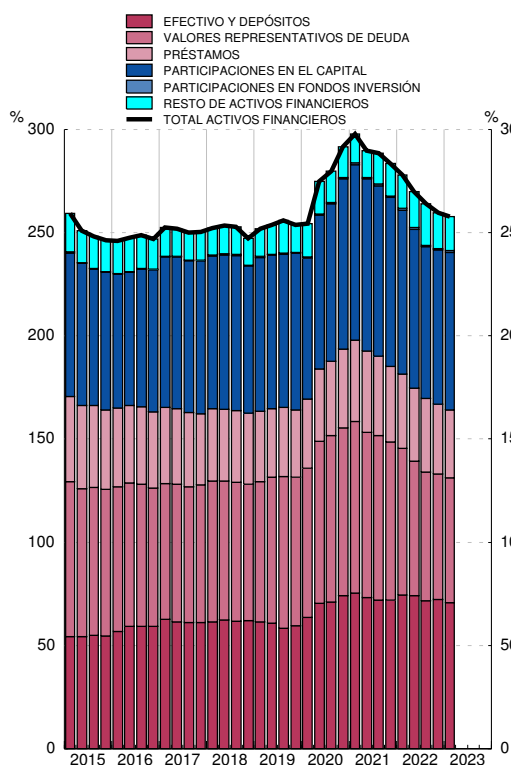

PASIVOS  
Porcentaje del PIB

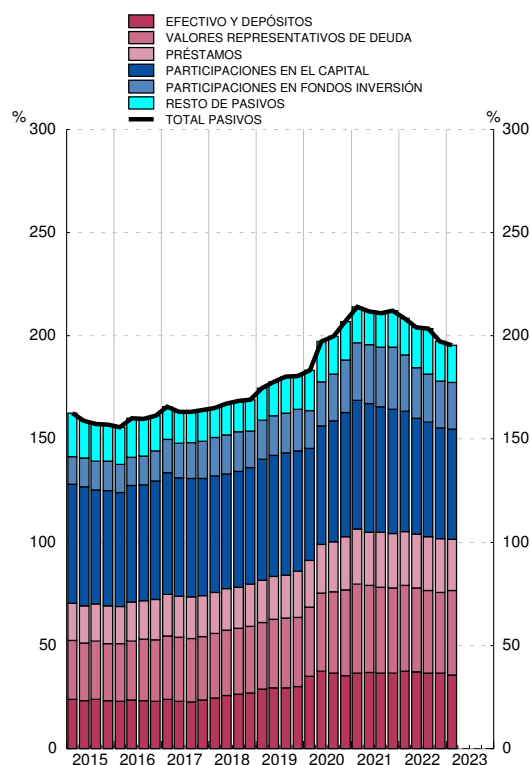

Fuente: CFEE (BE).



3. CUENTAS FINANCIERAS (SEC 2010)

3.12 Resto del mundo  
Cuenta de operaciones financieras

■ Serie representada gráficamente.

millones de euros

	Operaciones financieras netas	Adquisiciones netas de activos financieros						Pasivos netos contraídos					
		Total	Principales instrumentos					Total	Principales instrumentos				
			Efectivo y depósitos	Valores representativos de deuda	Préstamos	Participaciones en el capital	Participaciones en fondos inversión		Efectivo y depósitos	Valores representativos de deuda	Préstamos	Participaciones en el capital	Participaciones en fondos inversión
1	2	3	4	5	6	7	8	9	10	11	6	7	
<b>19</b>	-30 452	101 234	-4 523	74 036	-4 815	33 587	-140	131 686	48 858	14 534	35 078	18 738	13 050
<b>20</b>	-11 923	147 839	93 544	3 460	18 611	34 274	924	159 762	23 976	51 229	19 215	42 685	29 200
<b>21</b>	-22 435	165 500	25 981	51 180	12 250	39 290	1 107	187 935	30 575	41 987	22 931	20 444	52 482
<b>22</b>	-19 744	142 506	87 616	12 221	-192	23 382	237	162 250	37 736	86 954	20 850	26 365	-16 802
<b>23</b>	-13 083	17 298	2 476	8 282	-2 321	4 202	96	30 381	1 769	31 729	-4 016	4 368	3 830
<b>19 /</b>	-11 670	25 892	-996	25 241	-6 657	6 605	-16	37 562	12 137	11 546	8 313	8 469	3 871
<b>///</b>	-9 105	6 253	-26 234	24 654	5 075	1 665	-16	15 358	1 606	174	222	12 924	-490
<b>IV</b>	-9 644	31 003	20 878	6 143	-2 102	7 295	-1	40 647	11 529	4 832	20 916	-11 291	8 748
<b>20 /</b>	-213	71 552	40 987	26 559	3 366	5 342	133	71 765	52 595	8 897	2 798	18 336	500
<b>///</b>	-1 556	48 011	39 269	4 512	-2 996	10 609	154	49 567	9 430	23 088	-2 783	11 411	9 056
<b>///</b>	-1 951	6 721	-5 021	-7 165	3 709	11 740	266	8 672	-17 566	7 763	4 446	15 101	5 698
<b>IV</b>	-8 203	21 555	18 309	-20 446	14 532	6 583	371	29 758	-20 483	11 481	14 755	-2 164	13 945
<b>21 /</b>	-539	53 172	2 505	28 830	12 528	7 080	340	53 711	5 899	21 847	201	8 287	17 870
<b>///</b>	-4 041	62 492	10 686	17 645	17 869	14 659	164	66 533	22 131	11 161	6 428	13 019	13 099
<b>///</b>	-7 483	21 422	-9 315	10 571	-7 627	6 620	319	28 905	-5 824	-88	11 283	455	7 114
<b>IV</b>	-10 372	28 414	22 105	-5 866	-10 521	10 931	284	38 786	8 369	9 066	5 019	-1 317	14 400
<b>22 /</b>	2 822	61 876	50 414	-1 914	2 214	6 647	-34	59 054	20 327	37 639	2 428	9 084	-5 036
<b>///</b>	-4 474	30 553	18 037	-3 118	2 504	6 558	198	35 027	3 131	23 099	3 180	5 569	-650
<b>///</b>	-5 940	26 785	-16 339	18 007	7 451	2 224	87	32 725	1 778	17 095	1 259	5 403	-6 341
<b>IV</b>	-12 152	23 292	35 504	-755	-12 361	7 953	-14	35 444	12 500	9 121	13 982	6 310	-4 774
<b>23 /</b>	-13 083	17 298	2 476	8 282	-2 321	4 202	96	30 381	1 769	31 729	-4 016	4 368	3 830

ADQUISICIÓN NETA DE ACTIVOS FINANCIEROS  
Tasa de variación interanual y sus contribuciones (a)

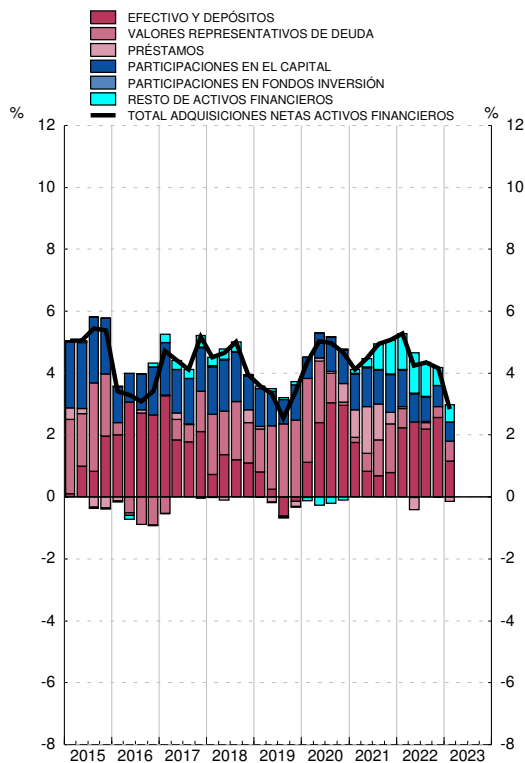

PASIVOS NETOS CONTRAÍDOS  
Tasa de variación interanual y sus contribuciones (b)

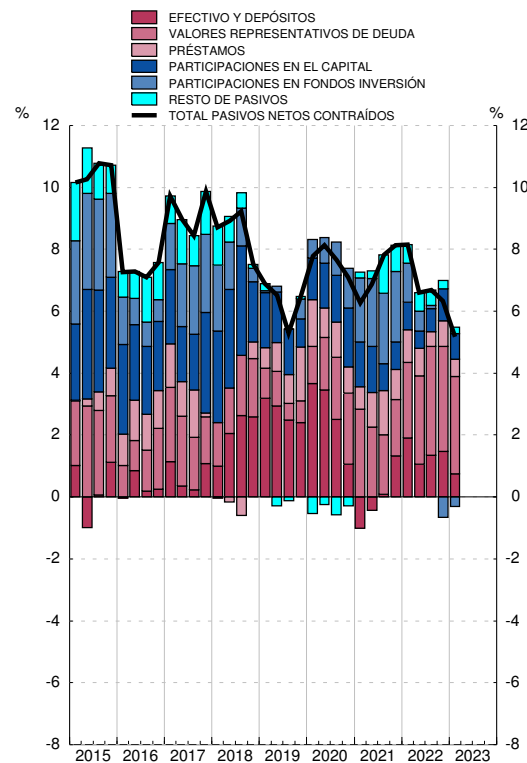

Fuente: CFEE (BE).

a. La tasa de variación interanual se calcula como: Total de adquisiciones netas de activos financieros / Saldo de activos financieros al inicio del periodo.

b. La tasa de variación interanual se calcula como: Total de pasivos netos contraídos / Saldo de pasivos al inicio del periodo.

3. CUENTAS FINANCIERAS TRIMESTRALES (SEC2010)  
B) Cartera de valores de los sectores institucionales (\*)

3.13 (1ª parte) Valores representativos de deuda  
Saldos

miles de millones de euros

	Sectores residentes					Sociedades no financieras					Instituciones financieras				
	Total	Emisiones de:				Total	Emisiones de:				Total	Emisiones de:			
		SnF	IIF	AAPP	RdM		SnF	IIF	AAPP	RdM		SnF	IIF	AAPP	RdM
1	2	3	4	5	6	7	8	9	10	11	12	13	14	15	
<b>19</b>	1 355,4	34,4	205,5	701,1	414,4	17,0	1,5	9,9	1,1	4,5	1 295,7	30,7	191,7	677,7	395,7
<b>20</b>	1 546,4	45,0	217,6	821,2	462,6	17,9	1,8	10,1	1,1	4,9	1 487,5	41,2	202,5	801,8	442,0
<b>21</b>	1 591,2	49,3	199,8	846,1	496,0	18,4	1,2	9,7	1,4	6,1	1 532,3	46,2	185,4	826,3	474,3
<b>22</b>	1 515,9	41,6	176,6	776,7	521,0	20,0	1,2	7,4	3,1	8,2	1 450,8	38,6	167,9	748,8	495,4
<b>23</b>	1 591,5	41,0	180,5	813,4	556,6	27,3	1,5	9,0	7,2	9,7	1 506,8	37,8	170,3	770,2	528,5
<b>A</b>															
<b>19</b> //	1 369,9	32,7	199,4	732,1	405,7	17,1	1,4	10,7	1,1	3,9	1 307,3	29,0	184,3	706,1	387,9
<b>19</b> ///	1 371,8	34,2	196,7	725,3	415,5	16,2	1,5	9,1	1,1	4,5	1 314,8	30,4	184,7	702,5	397,2
<b>19</b> IV	1 355,4	34,4	205,5	701,1	414,4	17,0	1,5	9,9	1,1	4,5	1 295,7	30,7	191,7	677,7	395,7
<b>20</b> /	1 341,9	34,3	199,0	693,9	414,7	16,8	1,5	9,5	1,1	4,6	1 283,8	30,6	186,1	671,1	396,1
<b>20</b> //	1 461,9	39,1	206,4	774,6	441,9	18,5	1,4	10,5	1,2	5,4	1 399,4	35,7	190,5	751,6	421,5
<b>20</b> ///	1 508,7	42,4	209,9	807,1	449,3	18,5	1,5	10,0	1,4	5,6	1 446,0	38,9	194,1	784,8	428,3
<b>20</b> IV	1 546,4	45,0	217,6	821,2	462,6	17,9	1,8	10,1	1,1	4,9	1 487,5	41,2	202,5	801,8	442,0
<b>21</b> /	1 558,8	47,1	211,8	821,4	478,5	16,4	1,7	9,1	1,1	4,5	1 500,8	43,4	197,9	801,6	458,0
<b>21</b> //	1 576,6	48,1	208,8	831,5	488,3	18,2	1,5	10,2	1,0	5,5	1 517,1	44,7	193,6	812,4	466,4
<b>21</b> ///	1 577,5	48,4	201,3	839,1	488,6	17,9	1,3	9,7	1,0	5,8	1 519,2	45,2	187,6	819,8	466,6
<b>21</b> IV	1 591,2	49,3	199,8	846,1	496,0	18,4	1,2	9,7	1,4	6,1	1 532,3	46,2	185,4	826,3	474,3
<b>22</b> /	1 577,1	48,9	190,4	823,7	514,1	18,1	1,3	8,1	1,3	7,5	1 519,4	45,8	180,6	801,7	491,2
<b>22</b> //	1 543,1	44,4	186,2	796,7	515,9	19,3	1,2	7,7	1,0	9,3	1 483,0	41,5	177,0	773,6	490,9
<b>22</b> ///	1 523,0	42,1	177,8	782,9	520,3	19,1	1,2	7,8	1,1	9,0	1 462,4	39,3	168,8	759,5	495,0
<b>22</b> IV	1 515,9	41,6	176,6	776,7	521,0	20,0	1,2	7,4	3,1	8,2	1 450,8	38,6	167,9	748,8	495,4
<b>23</b> /	1 591,5	41,0	180,5	813,4	556,6	27,3	1,5	9,0	7,2	9,7	1 506,8	37,8	170,3	770,2	528,5

Fuente: CFEE (BE).

(\*) SnF: Sociedades no financieras; IIF: Instituciones financieras; AAPP: Administraciones públicas; RdM: Resto del mundo

3. CUENTAS FINANCIERAS TRIMESTRALES (SEC2010)  
B) Cartera de valores de los sectores institucionales (\*)

3.13 (Cont.) Valores representativos de deuda  
Saldos

miles de millones de euros

	Administraciones Públicas					Hogares e ISFLSH					Resto del mundo			
	Total	Emisiones de:				Total	Emisiones de:				Total	Emisiones de:		
		SnF	IIF	AAPP	RdM		SnF	IIF	AAPP	RdM		SnF	IIF	AAPP
16	17	18	19	20	21	22	23	24	25	26	27	28	29	
<b>19</b>	30,1	0,8	1,2	20,8	7,2	12,5	1,4	2,6	1,6	6,9	896,0	84,1	232,1	579,8
<b>20</b>	26,9	0,8	1,2	16,9	8,0	14,1	1,2	3,8	1,4	7,7	908,7	86,0	234,5	588,2
<b>21</b>	27,8	0,8	1,1	17,2	8,8	12,6	1,1	3,6	1,1	6,9	926,5	93,8	253,1	579,7
<b>22</b>	31,8	0,7	0,9	21,6	8,7	13,3	1,0	0,4	3,2	8,7	806,3	76,9	243,9	485,5
<b>23</b>	A 34,3	0,7	0,9	23,8	9,0	23,1	1,0	0,4	12,3	9,4	825,5	77,4	249,5	498,6
<b>19 /</b>	32,2	0,8	1,1	23,2	7,1	13,3	1,5	3,3	1,7	6,8	866,1	79,6	219,4	567,2
<b>   /</b>	29,3	0,8	1,2	20,1	7,2	11,5	1,5	1,7	1,6	6,6	906,4	85,8	230,5	590,0
<b>   /</b>	30,1	0,8	1,2	20,8	7,2	12,5	1,4	2,6	1,6	6,9	896,0	84,1	232,1	579,8
<b>20 /</b>	29,3	0,8	1,2	20,2	7,1	12,0	1,5	2,2	1,5	6,9	895,8	78,1	225,1	592,6
<b>   /</b>	29,9	0,8	1,2	20,3	7,6	14,2	1,2	4,1	1,5	7,4	921,1	82,4	234,8	603,9
<b>   /</b>	29,5	0,8	1,3	19,5	7,9	14,7	1,2	4,5	1,5	7,6	923,3	84,1	233,9	605,3
<b>   /</b>	26,9	0,8	1,2	16,9	8,0	14,1	1,2	3,8	1,4	7,7	908,7	86,0	234,5	588,2
<b>21 /</b>	27,5	0,8	1,0	17,3	8,4	14,1	1,3	3,8	1,4	7,6	918,9	86,6	239,2	593,2
<b>   /</b>	27,4	0,8	1,0	16,7	8,9	13,8	1,1	4,0	1,3	7,4	926,6	89,3	242,8	594,5
<b>   /</b>	27,9	0,8	1,0	17,1	9,0	12,6	1,1	3,0	1,3	7,2	939,5	90,6	250,1	598,8
<b>   /</b>	27,8	0,8	1,1	17,2	8,8	12,6	1,1	3,6	1,1	6,9	926,5	93,8	253,1	579,7
<b>22 /</b>	29,9	0,7	1,0	19,5	8,7	9,7	1,1	0,7	1,1	6,8	882,5	89,8	233,8	558,9
<b>   /</b>	31,1	0,7	0,9	21,0	8,5	9,8	1,0	0,6	1,1	7,1	826,9	79,0	227,4	520,5
<b>   /</b>	31,5	0,6	0,8	21,2	8,8	10,0	1,0	0,4	1,1	7,5	813,7	76,0	233,5	504,2
<b>   /</b>	31,8	0,7	0,9	21,6	8,7	13,3	1,0	0,4	3,2	8,7	806,3	76,9	243,9	485,5
<b>23 /</b>	34,3	0,7	0,9	23,8	9,0	23,1	1,0	0,4	12,3	9,4	825,5	77,4	249,5	498,6

Fuente: CFEE (BE).

(\*) SnF: Sociedades no financieras; IIF: Instituciones financieras; AAPP: Administraciones públicas; RdM: Resto del mundo

**3. CUENTAS FINANCIERAS TRIMESTRALES (SEC2010)**  
**B) Cartera de valores de los sectores institucionales (\*)**

**3.14 (1ª parte) Acciones cotizadas**  
**Saldos**

miles de millones de euros

	Sectores residentes					Sociedades no financieras					Instituciones financieras				
	Total	Emisiones de:				Total	Emisiones de:				Total	Emisiones de:			
		SnF	IIF	AAPP	RdM		SnF	IIF	AAPP	RdM		SnF	IIF	AAPP	RdM
1	2	3	4	5	6	7	8	9	10	11	12	13	14	15	
<b>19</b>	510,4	243,3	86,0	-	181,1	237,0	162,0	20,7	-	54,2	156,4	25,2	17,1	-	114,1
<b>20</b>	455,0	223,4	65,0	-	166,7	210,0	148,9	14,6	-	46,5	136,5	18,6	12,3	-	105,6
<b>21</b>	527,2	246,2	76,5	-	204,5	244,6	170,9	15,9	-	57,7	165,5	20,6	15,6	-	129,3
<b>22</b>	480,9	222,7	80,0	-	178,2	230,1	151,1	19,8	-	59,2	135,9	15,3	16,2	-	104,4
<b>23</b>	522,2	250,7	83,9	-	187,7	255,8	174,1	20,7	-	61,1	142,6	17,0	14,7	-	110,9
<b>19 /</b>	485,2	236,0	87,1	-	162,1	221,8	155,3	19,3	-	47,2	145,5	25,3	17,4	-	102,7
<b>   //</b>	494,7	241,8	82,4	-	170,5	230,8	159,9	19,2	-	51,7	148,9	25,7	16,6	-	106,6
<b>   ///</b>	510,4	243,3	86,0	-	181,1	237,0	162,0	20,7	-	54,2	156,4	25,2	17,1	-	114,1
<b>20 /</b>	374,1	185,0	55,8	-	133,3	178,6	121,8	14,3	-	42,6	108,1	17,6	10,9	-	79,5
<b>   //</b>	398,1	198,2	56,0	-	143,9	185,3	128,0	13,4	-	43,8	117,0	18,5	10,8	-	87,6
<b>   ///</b>	389,9	196,3	49,8	-	143,9	184,4	129,7	11,4	-	43,3	113,1	16,1	9,6	-	87,3
<b>   IV</b>	455,0	223,4	65,0	-	166,7	210,0	148,9	14,6	-	46,5	136,5	18,6	12,3	-	105,6
<b>21 /</b>	480,7	232,7	73,6	-	174,4	224,1	157,4	16,9	-	49,8	141,6	19,2	13,6	-	108,8
<b>   //</b>	509,4	237,8	78,1	-	193,5	233,6	162,1	16,9	-	54,6	157,4	21,0	14,2	-	122,2
<b>   ///</b>	518,6	243,0	80,0	-	195,5	239,5	167,8	17,1	-	54,6	159,1	20,1	14,8	-	124,2
<b>   IV</b>	527,2	246,2	76,5	-	204,5	244,6	170,9	15,9	-	57,7	165,5	20,6	15,6	-	129,3
<b>22 /</b>	504,9	230,0	78,6	-	196,4	231,9	155,8	17,7	-	58,4	157,1	19,3	17,0	-	120,8
<b>   //</b>	477,3	228,7	73,5	-	175,1	226,1	151,8	18,2	-	56,1	137,1	18,3	15,4	-	103,3
<b>   ///</b>	448,3	205,5	72,0	-	170,8	210,6	137,6	17,6	-	55,4	131,5	15,6	15,5	-	100,4
<b>   IV</b>	480,9	222,7	80,0	-	178,2	230,1	151,1	19,8	-	59,2	135,9	15,3	16,2	-	104,4
<b>23 /</b>	522,2	250,7	83,9	-	187,7	255,8	174,1	20,7	-	61,1	142,6	17,0	14,7	-	110,9

Fuente: CFEE (BE).

(\*) SnF: Sociedades no financieras; IIF: Instituciones financieras; AAPP: Administraciones públicas; RdM: Resto del mundo

**3. CUENTAS FINANCIERAS TRIMESTRALES (SEC2010)**  
**B) Cartera de valores de los sectores institucionales (\*)**

**3.14 (Cont.) Acciones cotizadas**  
**Saldos**

miles de millones de euros

	Administraciones Públicas					Hogares e ISFLSH					Resto del mundo			
	Total	Emisiones de:				Total	Emisiones de:				Total	Emisiones de:		
		SnF	IIF	AAPP	RdM		SnF	IIF	AAPP	RdM		SnF	IIF	AAPP
16	17	18	19	20	21	22	23	24	25	26	27	28	29	
<b>19</b>	3,6	-	3,6	-	-	113,4	56,2	44,5	-	12,8	364,0	273,8	90,3	-
<b>20</b>	2,8	-	2,8	-	-	105,8	55,8	35,4	-	14,6	326,1	263,2	62,9	-
<b>21</b>	3,1	-	3,1	-	-	114,0	54,7	41,8	-	17,5	354,7	277,7	77,1	-
<b>22</b>	4,8	-	4,8	-	0,1	110,1	56,3	39,3	-	14,5	321,1	245,0	76,1	-
<b>23</b>	4,7	-	4,7	-	-	119,0	59,6	43,8	-	15,7	344,0	260,1	83,8	-
<b>19 /</b>	4,2	-	4,2	-	-	113,6	55,3	46,1	-	12,2	338,9	251,3	87,6	-
<b>   //</b>	3,3	-	3,3	-	-	111,7	56,2	43,2	-	12,2	341,8	255,5	86,3	-
<b>   ///</b>	3,6	-	3,6	-	-	113,4	56,2	44,5	-	12,8	364,0	273,8	90,3	-
<b>20 /</b>	2,0	-	2,0	-	-	85,5	45,6	28,6	-	11,2	262,8	208,5	54,3	-
<b>   //</b>	1,8	-	1,8	-	-	94,0	51,6	29,9	-	12,5	282,1	226,6	55,5	-
<b>   ///</b>	2,4	-	2,4	-	-	90,1	50,4	26,4	-	13,3	269,0	225,6	43,5	-
<b>   IV</b>	2,8	-	2,8	-	-	105,8	55,8	35,4	-	14,6	326,1	263,2	62,9	-
<b>21 /</b>	3,5	-	3,5	-	-	111,5	56,0	39,6	-	15,8	342,3	269,8	72,5	-
<b>   //</b>	3,4	-	3,4	-	-	115,0	54,7	43,6	-	16,7	357,4	277,5	79,9	-
<b>   ///</b>	3,5	-	3,5	-	-	116,4	55,1	44,6	-	16,7	356,7	273,0	83,7	-
<b>   IV</b>	3,1	-	3,1	-	-	114,0	54,7	41,8	-	17,5	354,7	277,7	77,1	-
<b>22 /</b>	4,1	-	4,0	-	0,1	111,8	54,8	39,9	-	17,1	340,2	260,0	80,2	-
<b>   //</b>	4,4	-	4,3	-	0,1	109,8	58,6	35,6	-	15,6	322,1	251,6	70,5	-
<b>   ///</b>	4,4	-	4,3	-	-	101,8	52,2	34,6	-	15,0	291,7	226,0	65,6	-
<b>   IV</b>	4,8	-	4,8	-	0,1	110,1	56,3	39,3	-	14,5	321,1	245,0	76,1	-
<b>23 /</b>	4,7	-	4,7	-	-	119,0	59,6	43,8	-	15,7	344,0	260,1	83,8	-

Fuente: CFEE (BE).

(\*) SnF: Sociedades no financieras; IIF: Instituciones financieras; AAPP: Administraciones públicas; RdM: Resto del mundo

3. CUENTAS FINANCIERAS TRIMESTRALES (SEC2010)  
B) Cartera de valores de los sectores institucionales (\*)

3.15 Participaciones en fondos de inversión  
Saldos

miles de millones de euros

	Sectores residentes			Sociedades no financieras			Instituciones financieras			Administraciones Públicas		Hogares e ISFLSH			Resto del mundo	
	Total	Emisiones de:		Total	Emisiones de:		Total	Emisiones de:		Total	Emisiones de	Total	Emisiones de:		Total	Emisiones de
		IIFF	RdM		IIFF	RdM		IIFF	RdM				IIFF	RdM		
1	2	3	4	5	6	7	8	9	10	11	12	13	14	15	16	
<b>19</b>	565,1	313,4	251,7	56,6	33,8	22,8	160,8	29,0	131,8	1,4	1,4	346,3	249,1	97,2	6,6	6,6
<b>20</b>	599,4	314,3	285,1	63,8	35,7	28,1	174,9	29,4	145,5	2,0	2,0	358,7	247,2	111,5	7,2	7,2
<b>21</b>	725,5	364,7	360,8	82,8	44,0	38,9	220,8	37,1	183,7	3,4	2,4	418,6	281,2	137,3	9,4	9,4
<b>22</b>	638,3	341,2	297,1	71,9	37,7	34,2	177,3	34,7	142,5	3,0	2,1	386,2	266,7	119,5	10,4	10,4
<b>23</b>	664,7	357,0	307,7	74,8	38,6	36,2	179,2	34,6	144,6	3,2	2,3	407,5	281,5	126,0	11,3	11,3
<b>19 /</b>	540,5	304,4	236,1	52,8	33,1	19,7	151,6	25,7	125,8	1,4	1,4	334,7	244,2	90,6	6,4	6,4
<b>///</b>	544,4	306,2	238,1	54,0	32,9	21,1	150,4	26,3	124,1	1,4	1,4	338,6	245,7	92,9	6,6	6,6
<b>IV</b>	565,1	313,4	251,7	56,6	33,8	22,8	160,8	29,0	131,8	1,4	1,4	346,3	249,1	97,2	6,6	6,6
<b>20 /</b>	505,2	281,5	223,7	50,1	29,2	20,9	140,8	27,7	113,1	1,6	1,6	312,8	223,0	89,8	6,3	6,3
<b>//</b>	546,0	296,3	249,7	55,1	31,7	23,4	156,4	28,5	127,8	1,7	1,7	332,8	234,3	98,5	6,2	6,2
<b>///</b>	558,4	299,1	259,3	56,6	32,1	24,5	161,8	28,6	133,1	1,8	1,8	338,3	236,6	101,7	6,5	6,5
<b>IV</b>	599,4	314,3	285,1	63,8	35,7	28,1	174,9	29,4	145,5	2,0	2,0	358,7	247,2	111,5	7,2	7,2
<b>21 /</b>	639,1	329,1	310,0	69,7	38,2	31,5	190,3	31,2	159,0	2,1	2,1	377,0	257,5	119,5	7,7	7,7
<b>//</b>	678,6	346,9	331,7	74,8	40,4	34,3	207,1	36,6	170,5	2,2	2,2	394,5	267,6	126,9	8,1	8,1
<b>///</b>	691,4	354,4	336,9	78,1	42,4	35,7	210,0	37,7	172,3	2,3	2,3	401,0	272,1	128,9	8,7	8,7
<b>IV</b>	725,5	364,7	360,8	82,8	44,0	38,9	220,8	37,1	183,7	3,4	2,4	418,6	281,2	137,3	9,4	9,4
<b>22 /</b>	693,4	355,3	338,0	78,7	41,5	37,2	206,9	36,0	170,9	3,0	2,1	404,7	275,6	129,1	9,5	9,5
<b>//</b>	650,9	338,6	312,3	75,1	39,0	36,0	190,0	35,1	155,0	2,8	2,0	383,0	262,6	120,4	9,7	9,7
<b>///</b>	633,0	332,9	300,1	71,7	37,4	34,3	182,0	34,1	147,9	2,8	1,9	376,5	259,4	117,1	10,0	10,0
<b>IV</b>	638,3	341,2	297,1	71,9	37,7	34,2	177,3	34,7	142,5	3,0	2,1	386,2	266,7	119,5	10,4	10,4
<b>23 /</b>	664,7	357,0	307,7	74,8	38,6	36,2	179,2	34,6	144,6	3,2	2,3	407,5	281,5	126,0	11,3	11,3

Fuente: CFEE (BE).

(\*) SnF: Sociedades no financieras; IIFF: Instituciones financieras; AAPP: Administraciones públicas; RdM: Resto del mundo

**3. CUENTAS FINANCIERAS E INDICADORES COMPLEMENTARIOS**  
**C) Indicadores de liquidez y financiación**

**3.16 Indicadores de liquidez de las sociedades no financieras y los hogares e ISFLSH, residentes en España (a)**

■ Serie representada gráficamente.

Millones de euros y porcentajes

	Medios de pago				Otros pasivos de entidades de crédito			Participaciones en fondos de inversión (b)						Pro memoria	
	Saldos	Tasa inter-anual	Tasa inter-anual		Saldos	Tasa inter-anual	del cual	Saldos	Operaciones netas	Tasa inter-anual	Tasa inter-anual				Activos financieros líquidos (f) Tasa inter-anual
			Efectivo	Depósitos (c)							IIC nacionales renta fija en euros (e)	Resto IIC nacionales	IIC extranjeras		
1	2	3	4	5	6	7	8	9	10	11	12	13	14		
<b>21</b>	1 252 644	9,3	-0,1	9,8	147 510	-18,8	-27,7	491 583	46 077	18,5	7,6	17,3	26,0	5,5	
<b>22</b>	A 1 289 763	3,0	-8,4	3,6	141 751	-3,9	-3,0	446 734	11 672	-9,1	12,8	-12,0	-14,4	2,8	
<b>23</b>	A 1 191 854	-7,6	-13,9	-7,2	196 045	45,5	70,2	489 307	16 110	8,2	28,8	2,4	6,5	-0,9	
<b>22</b>	A 1 274 329	8,3	-2,8	9,0	134 432	-19,5	-25,1	462 186	2 947	2,8	13,3	-0,2	2,8	5,2	
<b>May</b>	A 1 293 662	8,1	-3,4	8,8	132 078	-19,4	-24,8	446 785	1 496	-2,9	14,5	-6,8	-4,5	5,2	
<b>Jun</b>	A 1 289 802	7,8	-4,0	8,6	133 472	-16,5	-21,8	459 815	-3 351	-1,1	12,4	-4,0	-2,8	5,3	
<b>Jul</b>	A 1 289 218	7,6	-5,3	8,4	134 763	-14,4	-19,8	452 062	718	-4,2	11,1	-7,3	-6,0	5,4	
<b>Ago</b>	A 1 286 618	6,8	-6,2	7,6	138 513	-10,7	-15,7	437 160	1 746	-7,0	11,9	-10,6	-9,7	5,2	
<b>Sep</b>	A 1 267 204	5,4	-7,8	6,2	140 674	-7,9	-10,9	443 788	236	-7,5	15,0	-11,7	-10,6	4,4	
<b>Oct</b>	A 1 271 989	4,5	-8,6	5,3	140 603	-6,1	-7,1	453 803	2 602	-5,5	12,9	-8,1	-9,9	3,9	
<b>Nov</b>	A 1 289 763	3,0	-8,4	3,6	141 751	-3,9	-3,0	446 734	3 817	-9,1	12,8	-12,0	-14,4	2,8	
<b>Dic</b>															
<b>23</b>	A 1 255 669	1,6	-10,5	2,3	143 096	-0,5	0,7	462 065	3 423	-3,8	19,2	-7,5	-8,2	2,3	
<b>Ene</b>	A 1 242 758	-0,2	-11,1	0,4	145 279	3,4	5,3	464 432	4 717	-1,7	19,7	-5,5	-5,9	1,2	
<b>Feb</b>	A 1 235 905	-2,2	-12,0	-1,7	154 704	12,9	18,2	470 822	5 137	-0,7	20,5	-5,2	-4,0	0,3	
<b>Mar</b>	A 1 222 184	-3,2	-12,7	-2,6	162 585	20,3	28,4	474 424	1 124	2,0	21,6	-2,4	-0,9	0,3	
<b>Abr</b>	A 1 213 597	-4,8	-13,3	-4,3	171 491	27,6	39,5	477 724	582	3,4	24,4	-2,1	1,0	-0,3	
<b>May</b>	A 1 222 664	-5,5	-13,1	-5,1	180 665	36,8	53,7	482 187	-249	7,9	24,9	3,3	5,9	-0,2	
<b>Jun</b>	A 1 199 712	-7,0	-13,5	-6,6	189 961	42,3	63,8	489 181	645	6,4	25,7	1,2	4,4	-0,9	
<b>Jul</b>	A 1 191 854	-7,6	-13,9	-7,2	196 045	45,5	70,2	489 307	730	8,2	28,8	2,4	6,5	-0,9	
<b>Ago</b>															

**SOCIEDADES NO FINANCIERAS Y HOGARES E ISFLSH**  
**Tasas de variación interanual**

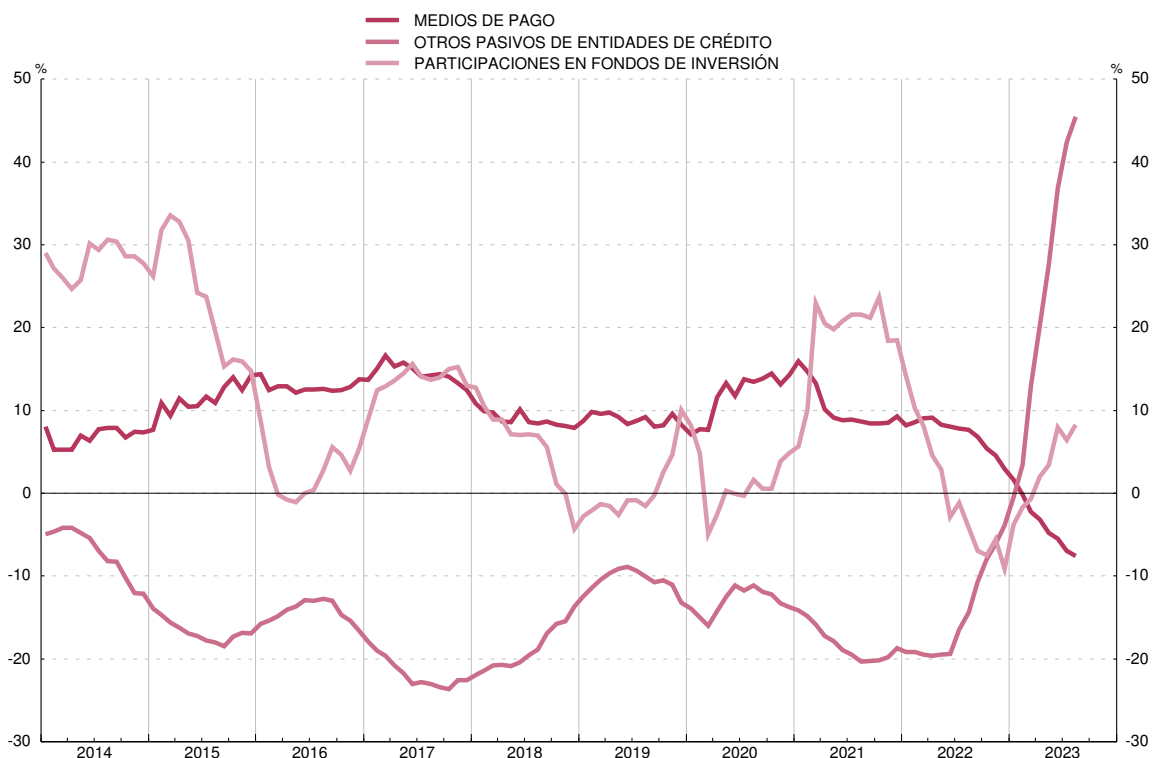

FUENTE: BE. a. Este concepto se refiere a los instrumentos que se detallan, emitidos por entidades de crédito y fondos de inversión residentes, salvo la columna 5, que recoge los depósitos en el exterior, y la 8, que incluye las participaciones en IIC extranjeras.

b. Incluye sociedades de inversión de capital variable (SICAV). Operaciones netas equivalen a suscripciones netas.

c. Cuentas corrientes, cuentas de ahorro y depósitos disponibles con preaviso hasta tres meses.

d. Depósitos con preaviso a más de tres meses y depósitos a plazo.

e. La serie incluye las antiguas categorías FIAMM y FIM de renta fija en euros.

f. Medios de pago, otros pasivos de entidades de crédito y participaciones en fondos de inversión de renta fija en euros.

### 3. CUENTAS FINANCIERAS E INDICADORES COMPLEMENTARIOS C) Indicadores de liquidez y financiación

### 3.17 Indicadores de liquidez de las sociedades no financieras, residentes en España (a)

■ Serie representada gráficamente.

Millones de euros y porcentajes

	Medios de pago (b)		Otros pasivos de entidades de crédito			Participaciones en fondos de inversión (c)						Total activos financieros líquidos (f)	
	SalDOS	Tasa inter-anual	SalDOS	Tasa inter-anual	del cual:	SalDOS	Operaciones netas	Tasa inter-anual	Tasa inter-anual				
					Otros depósitos (d)				IIC nacionales renta fija en euros (e)	Resto IIC nacionales	IIC extranjeras		
													1
<b>21</b>		313 416	12,3	47 860	-3,8	-22,0	82 785	14 457	28,9	18,8	24,6	36,1	10,1
<b>22</b>	A	297 472	-5,1	58 216	21,6	54,9	69 257	-538	-16,3	-4,0	-17,5	-18,7	-1,6
<b>23</b>	A	260 224	-14,9	81 222	62,5	144,1	75 200	1 990	4,6	19,5	-1,2	5,1	-3,4
<b>22</b>	May	301 873	6,1	46 403	-5,1	-11,0	74 540	305	3,3	6,5	-0,3	5,7	4,5
	Jun	308 455	7,1	45 511	-6,9	-12,4	72 469	844	-2,8	6,7	-6,8	-1,9	5,1
	Jul	301 191	6,4	47 961	0,6	1,6	73 288	-1 803	-4,7	0,0	-8,7	-2,4	5,4
	Ago	305 679	6,6	49 990	4,3	7,0	71 897	-18	-8,0	-1,6	-11,8	-6,3	6,1
	Sep	304 759	4,7	54 226	12,0	21,3	69 154	62	-11,2	-1,4	-15,0	-10,5	5,5
	Oct	290 994	2,0	57 331	18,6	40,5	69 870	-383	-12,7	-0,4	-17,2	-12,0	4,3
	Nov	294 338	-0,5	56 906	19,1	45,7	70 426	-619	-12,4	-2,7	-13,9	-13,9	2,1
	Dic	297 472	-5,1	58 216	21,6	54,9	69 257	473	-16,3	-4,0	-17,5	-18,7	-1,6
<b>23</b>	Ene	278 959	-5,4	59 590	25,8	62,1	70 661	-532	-11,6	2,8	-13,6	-13,7	-1,0
	Feb	272 511	-8,2	61 122	29,8	68,6	70 771	478	-10,1	4,4	-11,7	-12,6	-2,8
	Mar	273 481	-10,1	66 659	43,5	102,8	72 284	1 320	-8,1	6,5	-11,5	-9,3	-2,8
	Abr	263 389	-10,1	70 260	54,3	125,5	73 121	541	-3,5	8,8	-7,9	-3,3	-1,2
	May	264 755	-12,3	73 500	58,4	129,1	73 382	-79	-1,6	11,7	-7,6	-0,3	-2,5
	Jun	269 116	-12,8	76 593	68,3	153,1	74 086	13	2,2	12,5	-2,5	3,1	-1,9
	Jul	258 478	-14,2	79 457	65,7	148,9	75 198	175	2,6	16,2	-2,4	2,8	-2,7
	Ago	260 224	-14,9	81 222	62,5	144,1	75 200	75	4,6	19,5	-1,2	5,1	-3,4

#### SOCIEDADES NO FINANCIERAS Tasas de variación interanual

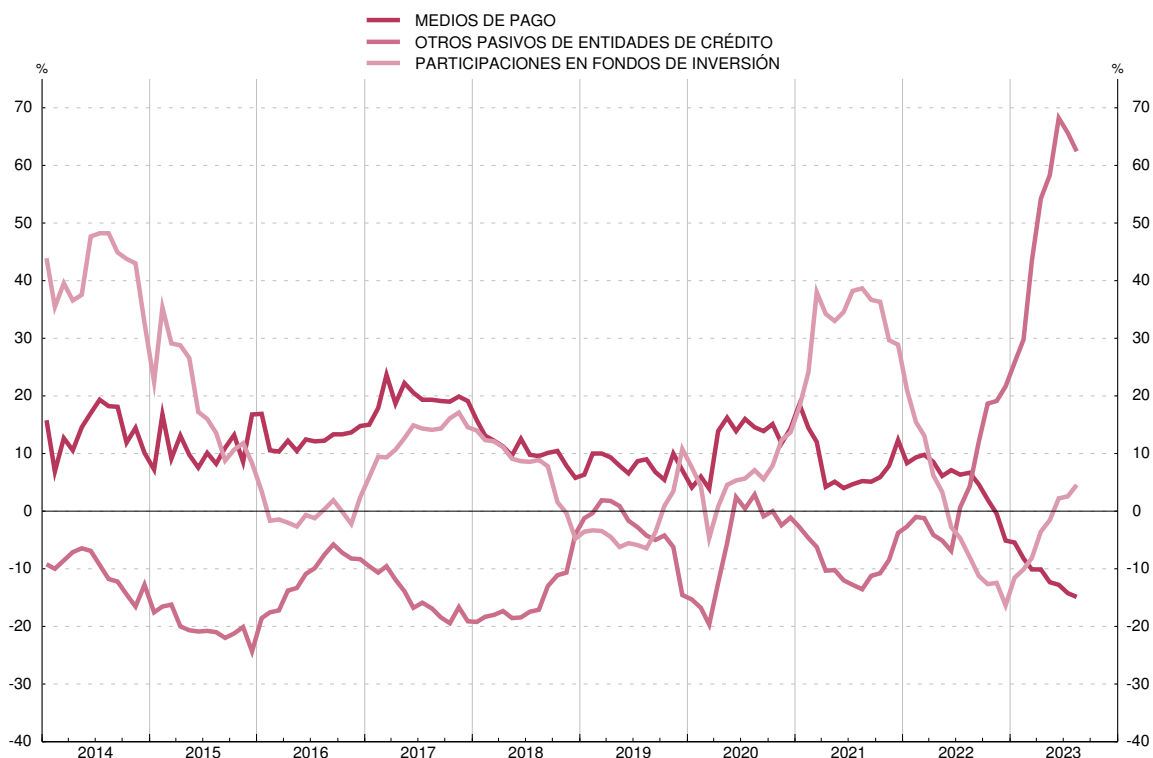

FUENTE: BE. a. Este concepto se refiere a los instrumentos que se detallan, emitidos por entidades de crédito y fondos de inversión residentes, salvo la columna 3, que recoge los depósitos en el exterior, y la 6, que incluye las participaciones en IIC extranjeras.

b. Efectivo, cuentas corrientes, cuentas de ahorro y depósitos disponibles con preaviso hasta tres meses.

c. Incluye sociedades de inversión de capital variable (SICAV). Operaciones netas equivalen a suscripciones netas.

d. Depósitos con preaviso a más de tres meses y depósitos a plazo.

e. La serie incluye las antiguas categorías FIAMM y FIM de renta fija en euros.

f. Medios de pago, otros pasivos de entidades de crédito y participaciones en fondos de inversión de renta fija en euros.

### 3. CUENTAS FINANCIERAS E INDICADORES COMPLEMENTARIOS C) Indicadores de liquidez y financiación

### 3.18 Indicadores de liquidez de los hogares e ISFLSH, residentes en España (a)

■ Serie representada gráficamente.

Millones de euros y porcentajes

	Medios de pago				Otros pasivos de entidades de crédito			Participaciones en fondos de inversión (b)						Total activos financieros líquidos (f)	
	SalDOS	Tasa inter-anual	Tasa inter-anual		SalDOS	Tasa inter-anual	del cual: Otros depósitos (d)	SalDOS	Operaciones netas	Tasa inter-anual	Tasa inter-anual				
			Efec-tivo	Depó-sitos (c)							IIC nacionales renta fija en euros (e)	Resto IIC nacionales	IIC extranjeras		
1	2	3	4	5	6	7	8	9	10	11	12	13	14		
<b>21</b>		939 228	8,3	-3,9	9,2	99 650	-24,4	-28,9	408 798	31 619	16,6	5,9	16,3	23,3	4,1
<b>22</b>	A	992 291	5,6	-8,7	6,6	83 534	-16,2	-16,4	377 477	12 210	-7,7	15,7	-11,1	-13,1	4,2
<b>23</b>	A	931 630	-5,3	-14,4	-4,7	114 823	35,4	47,6	414 107	14 119	8,9	30,1	2,9	7,0	-0,1
<b>22</b>	May	972 456	9,0	-5,1	10,0	88 029	-25,4	-28,1	387 646	2 642	2,7	14,4	-0,2	2,0	5,5
	Jun	985 207	8,4	-5,4	9,4	86 566	-24,7	-27,5	374 316	653	-2,9	15,8	-6,8	-5,2	5,2
	Jul	988 612	8,3	-5,8	9,3	85 511	-23,7	-26,7	386 527	-1 549	-0,4	14,5	-3,3	-2,9	5,3
	Ago	983 539	8,0	-6,8	9,0	84 773	-22,6	-25,6	380 165	736	-3,4	13,3	-6,6	-5,9	5,2
	Sep	981 859	7,5	-7,4	8,6	84 287	-21,0	-24,0	368 006	1 684	-6,1	14,2	-10,0	-9,5	5,1
	Oct	976 210	6,5	-8,7	7,5	83 343	-20,2	-22,6	373 918	619	-6,4	17,6	-10,8	-10,2	4,5
	Nov	977 652	6,1	-9,3	7,2	83 696	-17,9	-19,1	383 377	3 221	-4,2	15,6	-7,2	-8,7	4,4
	Dic	992 291	5,6	-8,7	6,6	83 534	-16,2	-16,4	377 477	3 344	-7,7	15,7	-11,1	-13,1	4,2
<b>23</b>	Ene	976 710	3,8	-10,9	4,8	83 506	-13,4	-13,6	391 404	3 955	-2,2	21,8	-6,6	-6,6	3,3
	Feb	970 248	2,3	-11,5	3,2	84 158	-10,0	-9,8	393 661	4 239	-0,0	22,2	-4,6	-3,8	2,4
	Mar	962 424	0,3	-12,5	1,1	88 046	-2,8	-1,8	398 537	3 817	0,8	22,8	-4,3	-2,3	1,3
	Abr	958 795	-1,1	-13,1	-0,3	92 325	3,0	5,7	401 304	583	3,1	23,7	-1,5	-0,2	0,7
	May	948 842	-2,4	-13,8	-1,7	97 991	11,3	16,3	404 343	661	4,3	26,4	-1,2	1,4	0,3
	Jun	953 548	-3,2	-13,5	-2,6	104 072	20,2	27,7	408 101	-261	9,0	26,8	4,2	6,8	0,3
	Jul	941 234	-4,8	-14,0	-4,2	110 504	29,2	39,4	413 983	470	7,1	27,1	1,7	4,9	-0,4
	Ago	931 630	-5,3	-14,4	-4,7	114 823	35,4	47,6	414 107	655	8,9	30,1	2,9	7,0	-0,1

#### HOGARES E ISFLSH Tasas de variación interanual

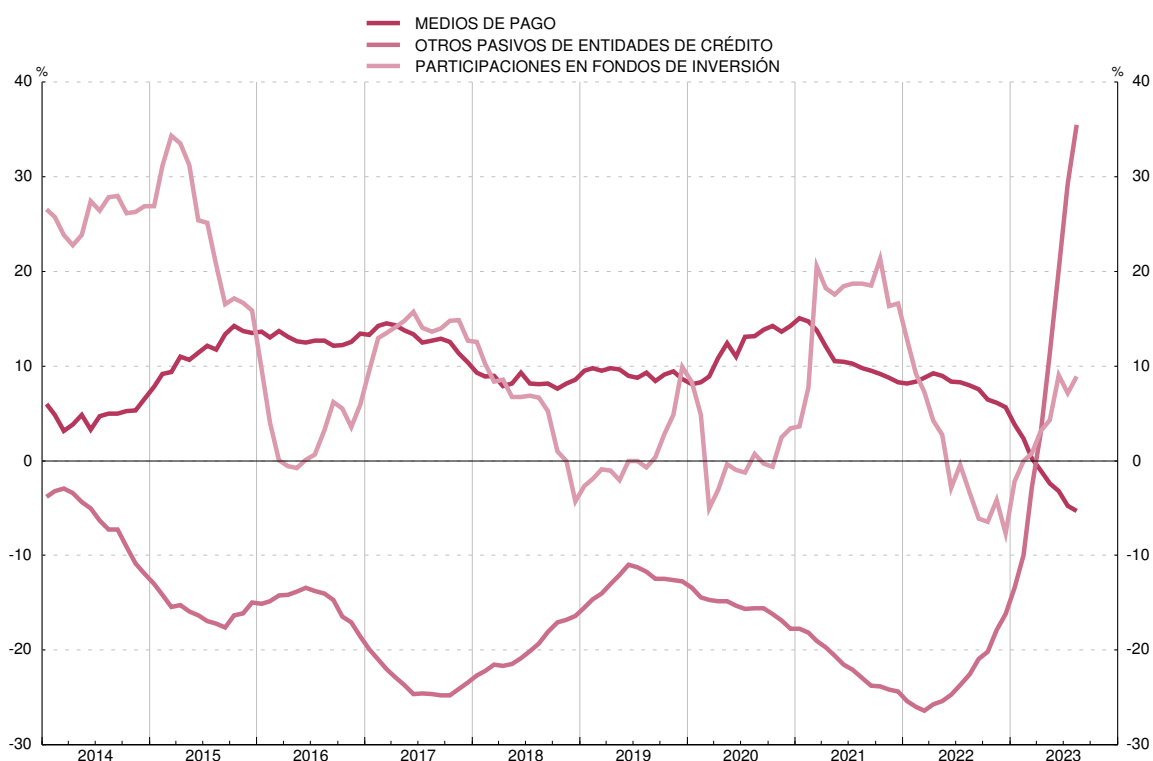

FUENTE: BE. a. Este concepto se refiere a los instrumentos que se detallan, emitidos por entidades de crédito y fondos de inversión residentes, salvo la columna 5, que recoge los depósitos en el exterior, y la 8, que incluye las participaciones en IIC extranjeras.

b. Incluye sociedades de inversión de capital variable (SICAV). Operaciones netas equivalen a suscripciones netas.

c. Cuentas corrientes, cuentas de ahorro y depósitos disponibles con preaviso hasta tres meses.

d. Depósitos con preaviso a más de tres meses y depósitos a plazo.

e. La serie incluye las antiguas categorías FIAMM y FIM de renta fija en euros.

f. Medios de pago, otros pasivos de entidades de crédito y participaciones en fondos de inversión de renta fija en euros.



### 3. CUENTAS FINANCIERAS E INDICADORES COMPLEMENTARIOS

#### C) Indicadores de liquidez y financiación

### 3.19 Indicadores de financiación de los sectores no financieros, residentes en España (a)

■ Serie representada gráficamente.

Millones de euros y porcentajes

	Total				Tasa interanual						Contribución a la tasa del total					
	Saldo	Operaciones netas	Tasa interanual	Administraciones Públicas (b)	Sociedades no financieras y hogares e ISFLSH						Administraciones Públicas (b)	Sociedades no financieras y hogares e ISFLSH				
					Por sectores		Por instrumentos		Sociedades no financieras	Hogares e ISFLSH		Préstamos de EECC (c) (incluye transferidos) (d)	Valores representativos de deuda	Préstamos exteriores	Sociedades no financieras	Hogares e ISFLSH
					6	7	8	9								
1	2	3	4	5	6	7	8	9	10	11	12	13	14			
<b>21</b>	A	3 069 843	111 120	3,7	6,1	1,8	2,4	1,0	0,9	11,6	1,2	2,8	1,0	0,7	0,2	
<b>22</b>	A	3 147 903	79 014	2,6	5,2	0,3	0,0	0,6	0,2	-4,8	2,9	2,4	0,1	0,0	0,1	
<b>23</b>	A	3 172 450	29 159	0,9	4,7	-3,0	-3,9	-1,9	-2,8	-7,0	-2,1	2,2	-1,3	-0,9	-0,4	
<b>22</b>	May	A	3 109 365	14 929	2,5	3,8	1,3	1,2	1,4	4,0	-0,2	1,8	0,7	0,4	0,3	
	Jun	A	3 138 779	29 603	2,0	3,5	0,6	0,1	1,4	3,0	-2,4	1,6	0,3	0,0	0,3	
	Jul	A	3 151 490	12 240	3,1	5,0	1,4	1,6	1,2	1,2	0,8	2,3	0,8	0,5	0,3	
	Ago	A	3 157 025	4 706	3,4	5,1	1,9	2,4	1,2	2,0	1,1	2,4	1,0	0,7	0,3	
	Sep	A	3 168 071	9 008	3,1	5,0	1,4	1,6	1,2	1,6	0,4	1,3	2,3	0,8	0,5	
	Oct	A	3 158 331	-9 031	3,0	5,3	1,0	1,0	0,9	1,4	-5,1	2,1	2,5	0,5	0,3	
	Nov	A	3 174 334	18 384	3,0	5,6	0,8	0,6	0,9	1,1	-4,7	1,8	2,6	0,4	0,2	
	Dic	A	3 147 903	-23 371	2,6	5,2	0,3	0,0	0,6	0,2	-4,8	2,9	2,4	0,1	0,0	
<b>23</b>	Ene	A	3 121 851	-25 269	2,0	4,5	-0,1	-0,3	0,2	-0,1	-6,6	2,9	2,1	-0,1	-0,1	
	Feb	A	3 146 211	24 272	2,3	5,4	-0,5	-0,7	-0,2	-0,5	-6,8	2,3	2,5	-0,3	-0,2	
	Mar	A	3 163 300	18 545	2,3	5,5	-0,6	-0,7	-0,5	-0,4	-7,2	1,5	2,6	-0,3	-0,2	
	Abr	A	3 148 236	-14 524	1,9	5,5	-1,2	-1,4	-0,9	-1,2	-6,4	0,8	2,6	-0,7	-0,4	
	May	A	3 155 869	7 380	1,7	5,8	-2,0	-2,4	-1,4	-1,7	-7,9	-0,3	2,7	-1,0	-0,7	
	Jun	A	3 194 283	39 531	2,0	6,3	-1,8	-2,2	-1,4	-1,9	-8,3	0,9	2,9	-1,0	-0,7	
	Jul	A	3 172 450	-20 776	0,9	4,7	-2,5	-3,0	-1,8	-2,4	-7,3	-0,7	2,2	-1,3	-0,9	
	Ago	A	...	...	...	...	-3,0	-3,9	-1,9	-2,8	-7,0	-2,1	...	...	...	

FINANCIACIÓN A LOS SECTORES NO FINANCIEROS  
Tasas de variación interanual

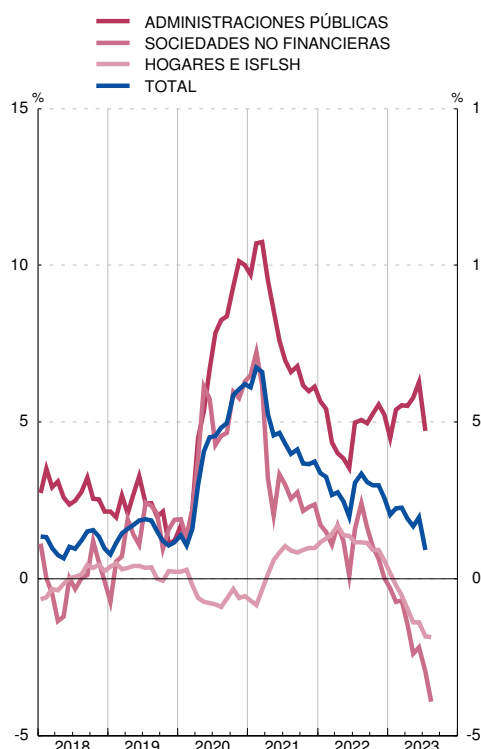

FINANCIACIÓN A LOS SECTORES NO FINANCIEROS  
Contribuciones a la tasa de variación interanual

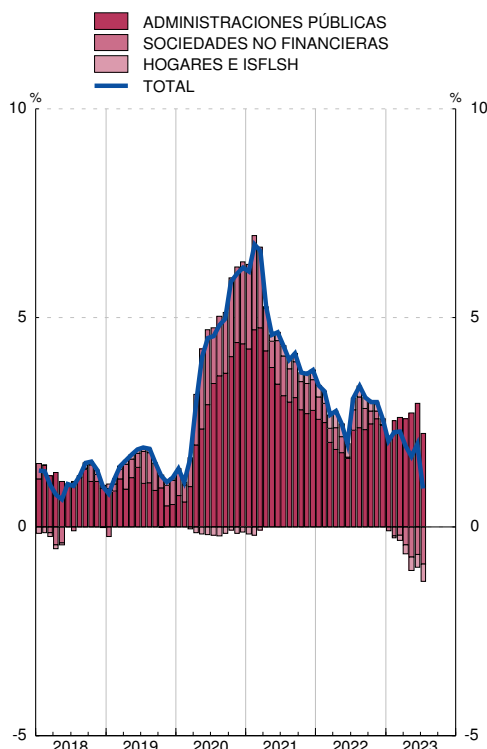

FUENTE: BE.

a. Las tasas de variación interanual se calculan como: flujo efectivo del período / saldo al principio del período.

b. Deuda elaborada según la metodología del Protocolo de Déficit Excesivo (PDE). Deuda bruta nominal consolidada.

c. Incluye los establecimientos financieros de crédito.

d. Incluye los préstamos transferidos, dados de baja de balance, a fondos de titulización, a la SAREB, que es una Sociedad de Gestión de Activos (SGA) y otros traspasos.

3. CUENTAS FINANCIERAS E INDICADORES COMPLEMENTARIOS  
C) Indicadores de liquidez y financiación

3.20 Indicadores de financiación de las sociedades no financieras, residentes en España (a)

■ Serie representada gráficamente.

Millones de euros y porcentajes

	Total			Préstamos de entidades de crédito (b) (incluye transferidos) (c)			Valores representativos de deuda (d)			Préstamos exteriores			Pro memoria		
	Saldo	Operaciones netas	Tasa inter-anual	Saldo	Tasa inter-anual	Contribución a la tasa total	Saldo	Tasa inter-anual	Contribución a la tasa total	Saldo	Tasa inter-anual	Contribución a la tasa total	Préstamos a PYMES T 1/12	Préstamos transferidos (c)	
	1	2	3	4	5	6	7	8	9	10	11	12	13	14	
<b>21</b>		941 558	21 863	2,4	487 248	0,8	0,4	141 847	11,6	1,6	312 463	1,1	0,4	-0,8	14 351
<b>22</b>	A	945 648	296	0,0	481 713	-0,3	-0,2	135 066	-4,8	-0,7	328 870	2,8	0,9	-2,7	11 952
<b>23</b>	A	919 145	-23 910	-3,9	462 141	-4,3	-2,2	129 144	-7,0	-1,0	327 860	-2,1	-0,7	-5,9	11 127
<b>22</b>	May	A	948 981	2 564	1,2	482 723	1,5	0,7	139 169	4,0	0,6	327 089	-0,3	-0,1	13 332
	Jun	A	949 538	63	0,1	485 127	1,1	0,6	138 295	3,0	0,4	326 117	-2,5	-0,9	13 095
	Jul	A	958 408	8 114	1,6	489 998	2,3	1,2	138 403	1,2	0,2	330 007	0,7	0,2	12 985
	Ago	A	961 136	2 055	2,4	486 985	3,3	1,7	138 910	2,6	0,4	335 241	1,0	0,3	12 273
	Sep	A	960 340	-3 163	1,6	484 474	2,3	1,2	137 342	0,4	0,1	338 524	1,2	0,4	12 221
	Oct	A	957 801	-2 032	1,0	484 905	2,3	1,1	135 871	-5,1	-0,8	337 025	1,9	0,6	12 210
	Nov	A	956 472	407	0,6	483 680	1,6	0,8	136 765	-4,7	-0,7	336 027	1,6	0,6	12 101
	Dic	A	945 648	-8 936	0,0	481 713	-0,3	-0,2	135 066	-4,8	-0,7	328 870	2,8	0,9	11 952
<b>23</b>	Ene	A	936 200	-8 701	-0,3	474 276	-0,4	-0,2	134 051	-6,6	-1,0	327 872	2,8	0,9	11 919
	Feb	A	933 488	-2 991	-0,7	472 386	-0,9	-0,4	133 558	-6,8	-1,0	327 544	2,2	0,7	11 851
	Mar	A	936 269	3 790	-0,7	475 104	-0,2	-0,1	131 932	-7,2	-1,1	329 233	1,5	0,5	11 998
	Abr	A	931 019	-4 887	-1,4	472 618	-1,5	-0,8	131 614	-6,4	-1,0	326 787	0,8	0,3	11 954
	May	A	925 028	-6 458	-2,4	468 023	-2,2	-1,1	128 113	-7,9	-1,2	328 892	-0,3	-0,1	11 794
	Jun	A	926 549	2 041	-2,2	469 218	-2,5	-1,3	126 818	-8,3	-1,2	330 513	0,9	0,3	11 996
	Jul	A	926 536	573	-3,0	470 147	-3,2	-1,7	128 334	-7,3	-1,1	328 055	-0,7	-0,2	11 738
	Ago	A	919 145	-7 276	-3,9	462 141	-4,3	-2,2	129 144	-7,0	-1,0	327 860	-2,1	-0,7	11 127

FINANCIACIÓN A LAS SOCIEDADES NO FINANCIERAS  
Tasas de variación interanual

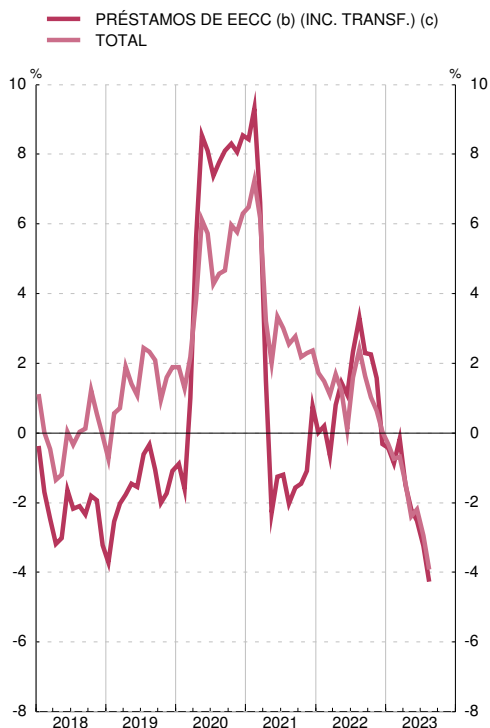

FINANCIACIÓN A LAS SOCIEDADES NO FINANCIERAS  
Contribuciones a la tasa de variación interanual

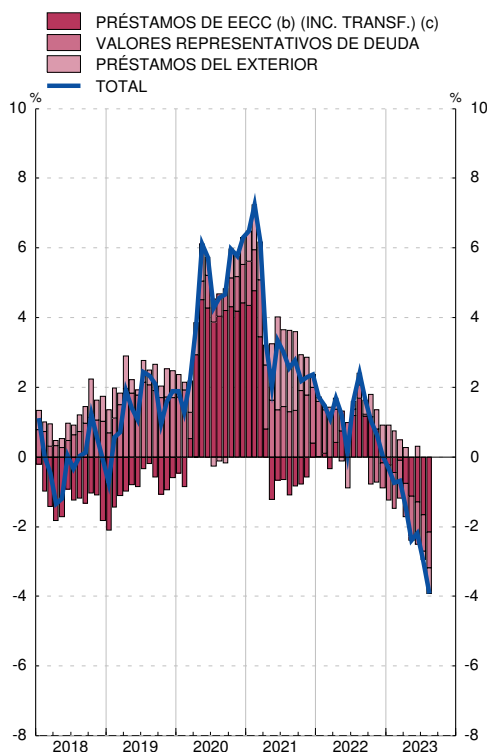

FUENTE: BE.

a. Las tasas de variación interanual se calculan como: flujo efectivo del período / saldo al principio del período.

b. Incluye los establecimientos financieros de crédito.

c. Incluye los préstamos transferidos, dados de baja de balance, a fondos de titulización, a la SAREB, que es una Sociedad de Gestión de Activos (SGA) y otros traspasos.

d. Incluye las emisiones realizadas por filiales financieras residentes en España de sociedades no financieras.

**3. CUENTAS FINANCIERAS E INDICADORES COMPLEMENTARIOS**  
**C) Indicadores de liquidez y financiación**

**3.21 Indicadores de financiación de los hogares e ISFLSH, residentes en España (a)**

■ Serie representada gráficamente.

Millones de euros y porcentajes

	Total			Préstamos de entidades de crédito (b) (incluye transferidos) Vivienda (c)			Préstamos de entidades de crédito (b) (incluye transferidos) Consumo (c)			Préstamos de entidades de crédito (b) (incluye transferidos) Otros fines (c)			Pro memoria		
	Saldo	Operaciones netas	Tasa inter-anual	Saldo	Tasa inter-anual	Contribución a la tasa total	Saldo	Tasa inter-anual	Contribución a la tasa total	Saldo	Tasa inter-anual	Contribución a la tasa total	Préstamos a empr. indiv. (Tasa inter-anual)	Préstamos transferidos (c)	Préstamos del exterior
	1	2	3	4	5	6	7	8	9	10	11	12	13	14	15
<b>21</b>	700 152	6 910	1,0	514 662	0,7	0,5	95 245	5,2	0,7	87 423	-2,0	-0,3	-2,2	8 070	2 822
<b>22</b>	A 699 450	4 046	0,6	513 273	-0,0	-0,0	96 689	4,0	0,5	86 181	0,1	0,0	0,0	8 210	3 307
<b>23</b>	A 685 663	-11 504	-1,9	499 876	-3,2	-2,4	97 152	4,3	0,6	85 331	-0,7	-0,1	-2,2	7 861	3 305
<b>22</b>															
May	A 703 034	1 296	1,4	517 609	1,1	0,8	93 028	5,2	0,7	89 281	-1,4	-0,2	-3,0	7 778	3 116
Jun	A 713 050	10 699	1,4	517 904	0,9	0,6	94 932	3,7	0,5	97 013	1,4	0,2	-2,3	8 486	3 201
Jul	A 705 255	-7 510	1,2	519 129	0,8	0,6	95 171	4,8	0,6	87 719	-1,0	-0,1	-3,0	8 542	3 237
Ago	A 703 321	-2 091	1,2	517 957	0,8	0,6	94 885	4,7	0,6	87 206	-1,2	-0,2	-2,6	8 473	3 273
Sep	A 703 017	28	1,2	517 344	0,7	0,5	95 141	5,2	0,7	87 220	-1,0	-0,1	-0,4	8 405	3 313
Oct	A 702 523	-292	0,9	516 326	0,4	0,3	95 581	4,7	0,6	87 306	-0,5	-0,1	0,3	8 335	3 311
Nov	A 711 138	9 259	0,9	515 773	0,3	0,2	96 189	2,4	0,3	95 868	2,2	0,3	-0,2	8 257	3 309
Dic	A 699 450	-10 515	0,6	513 273	-0,0	-0,0	96 689	4,0	0,5	86 181	0,1	0,0	0,0	8 210	3 307
<b>23</b>															
Ene	A 695 544	-3 871	0,2	510 493	-0,6	-0,4	95 480	4,0	0,5	86 273	0,3	0,0	0,4	8 302	3 298
Feb	A 692 473	-2 881	-0,2	508 437	-1,0	-0,8	94 913	3,8	0,5	85 833	0,1	0,0	-0,1	8 271	3 290
Mar	A 691 645	-379	-0,5	507 308	-1,5	-1,1	95 379	3,7	0,5	85 677	0,0	0,0	-1,1	8 193	3 281
Abr	A 691 070	-398	-0,9	506 369	-1,9	-1,4	95 617	2,9	0,4	85 800	0,1	0,0	-1,0	8 141	3 285
May	A 689 088	-1 768	-1,4	504 580	-2,3	-1,7	96 109	3,4	0,5	85 110	-1,4	-0,2	-1,4	8 076	3 289
Jun	A 698 991	10 499	-1,4	503 333	-2,5	-1,8	96 951	3,6	0,5	95 415	-0,4	-0,1	-2,2	7 973	3 292
Jul	A 687 946	-10 575	-1,8	501 585	-3,1	-2,3	97 350	3,9	0,5	85 711	-0,9	-0,1	-2,7	7 916	3 300
Ago	A 685 663	-2 132	-1,9	499 876	-3,2	-2,4	97 152	4,3	0,6	85 331	-0,7	-0,1	-2,2	7 861	3 305

FINANCIACIÓN A LOS HOGARES E ISFLSH  
 Tasas de variación interanual

— PRÉSTAMOS DE EECC (b) (INC. TRANSF.) (c), VIVIENDA  
 — PRÉSTAMOS DE EECC (b) (INC. TRANSF.) (c), CONSUMO  
 — PRÉSTAMOS DE EECC (b) (INC. TRANSF.) (c), OTROS FINES  
 — TOTAL

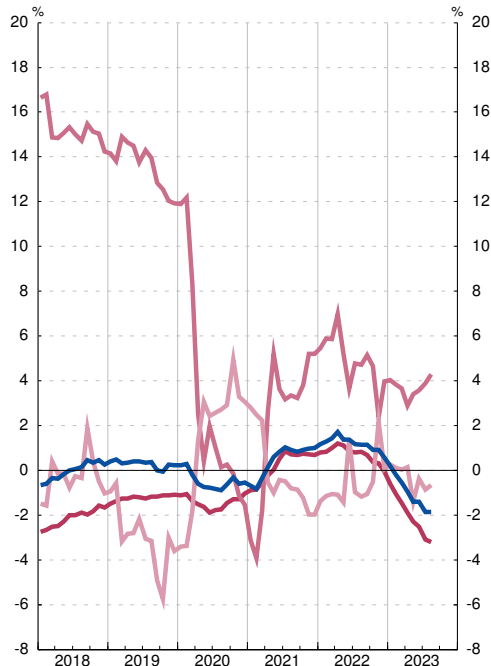

FINANCIACIÓN A LOS HOGARES E ISFLSH  
 Contribuciones a la tasa de variación interanual

■ PRÉSTAMOS DE EECC (b) (INC. TRANSF.) (c), VIVIENDA  
 ■ PRÉSTAMOS DE EECC (b) (INC. TRANSF.) (c), CONSUMO  
 ■ PRÉSTAMOS DE EECC (b) (INC. TRANSF.) (c), OTROS FINES  
 ■ TOTAL

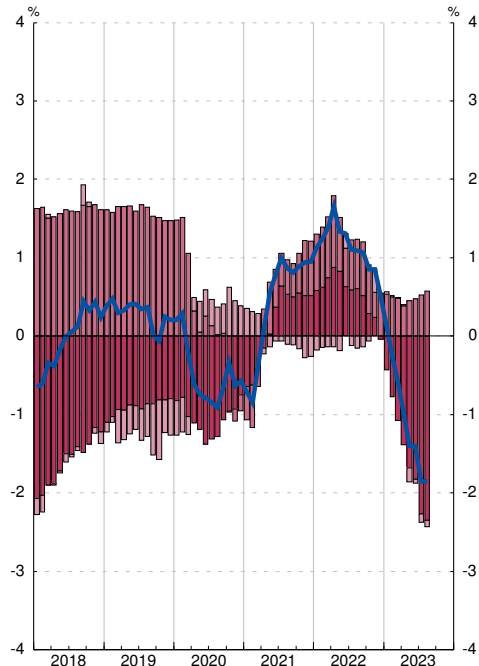

FUENTE: BE.

a. Las tasas de variación interanual se calculan como: flujo efectivo del período / saldo al principio del período.

b. Incluye los establecimientos financieros de crédito.

c. Incluye los préstamos transferidos, dados de baja de balance, a fondos de titulización, a la SAREB, que es una Sociedad de Gestión de Activos (SGA) y otros traspasos.

**3. CUENTAS FINANCIERAS E INDICADORES COMPLEMENTARIOS**  
**C) Indicadores de liquidez y financiación**

**3.22 Indicadores de financiación bruta de las administraciones públicas residentes en España**

■ Serie representada gráficamente.

Millones de euros y porcentajes

	Financiación bruta			Valores a corto plazo				Valores a medio y largo plazo				Créditos no comerciales y resto			
	Deuda PDE (a)	Variación mensual de la deuda PDE	T1/12 de col. 1	Saldos	Variación mensual	T1/12 de los saldos	Contribuciones a T1/12 del total deuda PDE	Saldos	Variación mensual	T1/12 de los saldos	Contribuciones a T1/12 del total deuda PDE	Saldos	Variación mensual	T1/12 de los saldos	Contribuciones a T1/12 del total deuda PDE
	1=4+8+12	2=5+9+13	3	4	5	6	7	8	9	10	11	12	13	14	15
<b>18</b>	1 208 861	25 449	2,2	79 933	333	0,4	0,0	968 963	39 708	4,3	3,4	159 965	-14 592	-8,4	-1,2
<b>19</b>	1 223 355	14 495	1,2	73 361	-6 572	-8,2	-0,5	992 140	23 178	2,4	1,9	157 854	-2 112	-1,3	-0,2
<b>20</b>	1 345 786	122 430	10,0	91 005	17 644	24,1	1,4	1 076 071	83 931	8,5	6,9	178 710	20 856	13,2	1,7
<b>21</b>	1 428 133	82 347	6,1	88 088	-2 917	-3,2	-0,2	1 146 233	70 162	6,5	5,2	193 812	15 102	8,5	1,1
<b>22 Feb</b>	P 1 442 463	16 479	5,4	92 867	4 547	5,6	0,4	1 158 225	13 289	5,3	4,3	191 372	-1 357	5,9	0,8
<b>Mar</b>	P 1 454 713	12 250	4,4	86 800	-6 067	-0,8	-0,0	1 173 643	15 419	5,4	4,3	194 270	2 898	0,8	0,1
<b>Abr</b>	P 1 446 282	-8 431	4,0	80 923	-5 876	-6,6	-0,4	1 168 896	-4 747	5,4	4,3	196 462	2 192	0,8	0,1
<b>May</b>	P 1 457 350	11 069	3,8	75 157	-5 767	-10,2	-0,6	1 185 381	16 485	5,7	4,6	196 812	350	-1,0	-0,1
<b>Jun</b>	P 1 476 192	18 841	3,5	73 261	-1 896	-10,7	-0,6	1 205 585	20 204	5,5	4,4	197 345	533	-1,9	-0,3
<b>Jul</b>	P 1 487 826	11 635	5,0	72 257	-1 004	-10,9	-0,6	1 219 358	13 772	7,5	6,0	196 212	-1 134	-3,0	-0,4
<b>Ago</b>	P 1 492 569	4 743	5,1	70 700	-1 558	-12,0	-0,7	1 227 077	7 719	7,7	6,2	194 793	-1 419	-3,1	-0,4
<b>Sep</b>	P 1 504 713	12 144	5,0	69 755	-945	-12,7	-0,7	1 242 213	15 136	7,7	6,2	192 745	-2 048	-3,7	-0,5
<b>Oct</b>	P 1 498 007	-6 706	5,3	67 901	-1 854	-16,1	-0,9	1 237 497	-4 715	8,2	6,6	192 609	-136	-3,0	-0,4
<b>Nov</b>	P 1 506 724	8 718	5,6	66 580	-1 321	-19,1	-1,1	1 246 805	9 308	8,6	6,9	193 339	731	-1,9	-0,3
<b>Dic</b>	P 1 502 804	-3 920	5,2	65 599	-981	-25,5	-1,6	1 249 468	2 662	9,0	7,2	187 737	-5 602	-3,1	-0,4
<b>23 Ene</b>	P 1 490 107	-12 697	4,5	64 631	-968	-26,8	-1,7	1 241 135	-8 333	8,4	6,7	184 341	-3 396	-4,4	-0,6
<b>Feb</b>	P 1 520 251	30 143	5,4	62 258	-2 373	-33,0	-2,1	1 273 913	32 778	10,0	8,0	184 080	-261	-3,8	-0,5
<b>Mar</b>	P 1 535 385	15 134	5,5	68 916	6 659	-20,6	-1,2	1 279 894	5 981	9,1	7,3	186 575	2 495	-4,0	-0,5
<b>Abr</b>	A 1 526 147	-9 238	5,5	75 411	6 495	-6,8	-0,4	1 265 534	-14 359	8,3	6,7	185 201	-1 374	-5,7	-0,8
<b>May</b>	A 1 541 752	15 605	5,8	81 609	6 198	8,6	0,4	1 273 426	7 892	7,4	6,0	186 717	1 516	-5,1	-0,7
<b>Jun</b>	A 1 568 743	26 991	6,3	81 416	-193	11,1	0,6	1 299 335	25 909	7,8	6,4	187 991	1 274	-4,7	-0,6
<b>Jul</b>	A 1 557 969	-10 774	4,7	81 237	-179	12,4	0,6	1 292 281	-7 054	6,0	4,9	184 451	-3 541	-6,0	-0,8

**FINANCIACIÓN BRUTA A LAS ADMINISTRACIONES PÚBLICAS**  
 Tasas de variación interanual

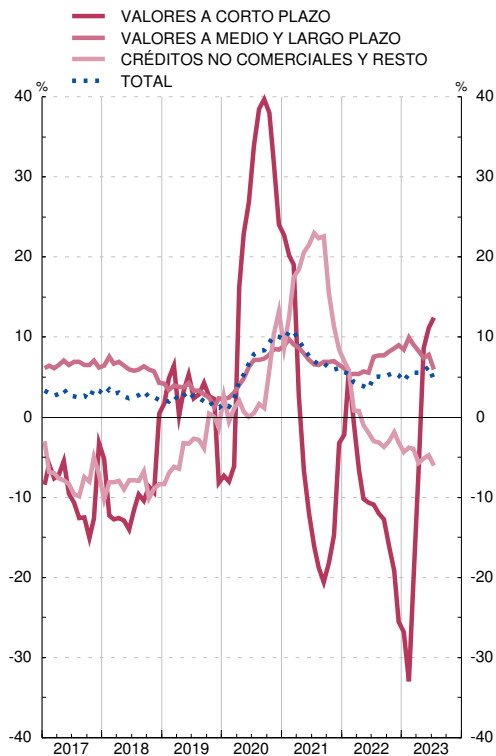

**FINANCIACIÓN BRUTA A LAS ADMINISTRACIONES PÚBLICAS**  
 Contribuciones a la tasa de variación interanual

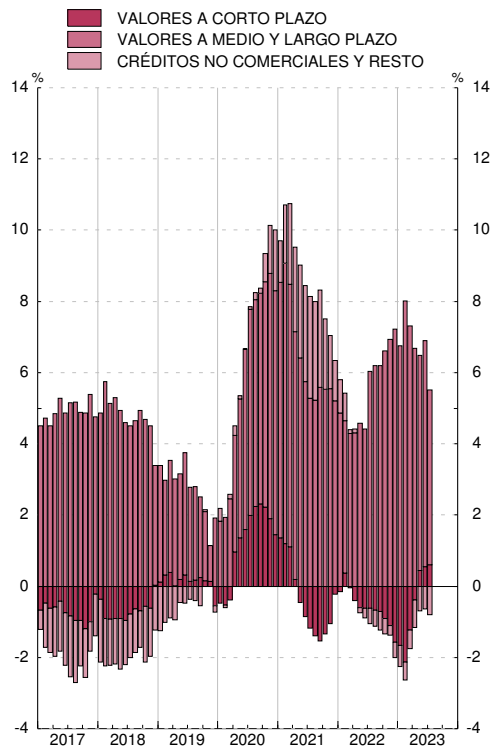

FUENTE: BE.

a. Deuda elaborada según la metodología del Protocolo de Déficit Excesivo (PDE). Deuda bruta nominal consolidada.

## CAPÍTULO 4 ENTIDADES DE CRÉDITO Y ESTABLECIMIENTOS FINANCIEROS DE CRÉDITO

**4. ENTIDADES DE CRÉDITO Y ESTABLECIMIENTOS FINANCIEROS DE CRÉDITO**  
**Balance agregado según los estados de supervisión**

Datos referidos a Marzo de 2017

Conceptos del Capítulo 8  Conceptos del Capítulo 4	TOTAL CAPÍTULO 4/ TOTAL CHAPTER 4	Conciliación Capítulo 8 con Capítulo 4/ Reconcilia- tion of Chapter 8 with Chapter 4	TOTAL Capítulo 8 en concep- tos del Capítulo 4/ TOTAL Chapter 8 in terms of Chapter 4	DATOS DEL CAPÍTULO 8 / CHAPTER 8 DATA				
				PRÉSTAMOS Y CRÉDITOS / LOANS				
				TOTAL	RESIDENTES EN ESPAÑA/ DOMESTIC			NO RESID. EN ESPAÑA/ NON RESIDENT
					IFM/ MFI	AAPP/ GG	OSR/ ORS	
1	2=1-3	3=4+9+14+17	4=5a8	5	6	7	8	
<b>1. Créditos . . . . .</b>	<b>1 707 246</b>	<b>456</b>	<b>1 706 790</b>	<b>1 706 790</b>	<b>181 108</b>	<b>87 791</b>	<b>1 236 413</b>	<b>201 477</b>
<b>Residentes en España . . . . .</b>	<b>1 506 197</b>	<b>884</b>	<b>1 505 312</b>	<b>1 505 312</b>	<b>181 108</b>	<b>87 791</b>	<b>1 236 413</b>	
Sistema crediticio . . . . .	152 235	-28 873	181 108	181 108	181 108			
Administraciones Públicas . . . . .	87 803	12	87 791	87 791		87 791		
Otros sectores residentes . . . . .	1 266 159	29 745	1 236 413	1 236 413			1 236 413	
<b>Residentes en el exterior . . . . .</b>	<b>201 049</b>	<b>-429</b>	<b>201 477</b>	<b>201 477</b>				<b>201 477</b>
<b>2. Valores distintos de acciones . . . . .</b>	<b>365 756</b>	<b>-1 088</b>	<b>366 844</b>					
<b>Residentes en España . . . . .</b>	<b>287 994</b>	<b>-1 016</b>	<b>289 011</b>					
Sistema crediticio . . . . .	10 105	-3	10 108					
Administraciones Públicas . . . . .	216 369	-1 158	217 528					
Otros sectores residentes . . . . .	61 520	145	61 375					
<b>Residentes en el exterior . . . . .</b>	<b>77 762</b>	<b>-72</b>	<b>77 833</b>					
<b>3. Acciones y participaciones . . . . .</b>	<b>246 591</b>	<b>51 080</b>	<b>195 512</b>					
<b>Residentes en España . . . . .</b>	<b>130 104</b>	<b>47 339</b>	<b>82 765</b>					
Sistema crediticio . . . . .	24 469	10 347	14 122					
Otros sectores residentes . . . . .	105 635	36 992	68 643					
<b>Residentes en el exterior . . . . .</b>	<b>116 487</b>	<b>3 741</b>	<b>112 747</b>					
<b>4. Operaciones no sectorizadas . . . . .</b>	<b>304 443</b>	<b>7 788</b>	<b>296 655</b>					
<b>TOTAL . . . . .</b>	<b>2 624 036</b>	<b>58 235</b>	<b>2 565 801</b>	<b>1 706 790</b>	<b>181 108</b>	<b>87 791</b>	<b>1 236 413</b>	<b>201 477</b>

March 2017 data

**4. Reconciliation between the credit institutions and credit financial intermediaries' balance sheets in chapters 4 and 8. Assets (\*)**

(\*) Véase nota al final del capítulo/See note at the end of the chapter

**4. Conciliación entre los balances de las entidades de crédito y EFC  
que se presentan en los capítulos 4 y 8 de este Boletín (\*)  
Activo**

*Millones de euros*

DATOS DEL CAPÍTULO 8/CHAPTER 8 DATA					DATOS DEL CAPÍTULO 8/CHAPTER 8 DATA				SIN SEC- TORIZAR/ UNCLASSI- FIED	Chapter 8 headings
VALORES DISTINTOS DE ACCIONES/ SECURITIES OTHER THAN SHARES					ACCIONES Y PARTICIPACIONES/ SHARES AND OTHER EQUITY					
TOTAL	RESIDENTES EN ESPAÑA/ DOMESTIC			NO RESI- DENTES EN ESPAÑA/ NON RESIDENT	TOTAL	RESIDENTES EN ESPAÑA/ DOMESTIC	NO RESIDEN TES EN ESPAÑA/ NON RESIDENT			
9	IFM/ MFI	AAPP/ GG	OSR/ ORS	13	14=15+16	15	16	17	Chapter 4 headings	
									<b>1. Loans</b>	
									<b>Domestic</b>	
									Credit system	
									General Government	
									Other resident sectors	
									<b>Non resident</b>	
									<b>2. Securities other than shares</b>	
									<b>Domestic</b>	
									Credit system	
									General Government	
									Other resident sectors	
									<b>Non resident</b>	
									<b>3. Shares and other equity</b>	
									<b>Domestic</b>	
									Credit system	
									Other resident sector	
									<b>Non resident</b>	
									<b>4. Unclassified</b>	
								296 655	<b>TOTAL</b>	
366 844	10 108	217 528	61 375	77 833	195 512	14 122	181 390	296 655		
289 011	10 108	217 528	61 375		82 765	14 122	68 643			
10 108	10 108				14 122	14 122				
217 528		217 528			68 643		68 643			
61 375			61 375		112 747		112 747			
77 833				77 833						
366 844	10 108	217 528	61 375	77 833	195 512	14 122	181 390	296 655		

*EUR millions*

**4. CREDIT INSTITUTIONS AND CFIs  
Aggregated balance sheets  
data from supervisory returns**

**4. ENTIDADES DE CRÉDITO Y ESTABLECIMIENTOS FINANCIEROS DE CRÉDITO**  
**Balance agregado según los estados de supervisión**

Datos referidos a Marzo de 2017

Conceptos del Capítulo 8  Conceptos del Capítulo 4	TOTAL CAPITULO 4/ TOTAL CHAPTER 4	Conciliación con Capítulo 4/ Reconcilia- tion with Chapter 4	TOTAL Capítulo 8 en concep- tos del ca- pitulo 4/ TOTAL Chapter 8 in terms of Chapter 4	DATOS DEL CAPÍTULO 8		
				TOTAL	DEPÓSITOS /	
					TOTAL	RESIDENTES EN ESPAÑA
	1	2=1-3	3=4+10+11	4=5 + 9	5=6 A 8	6
<b>1. Depósitos . . . . .</b>	<b>1 872 947</b>	<b>-20</b>	<b>1 872 968</b>	<b>1 872 968</b>	<b>1 593 425</b>	<b>313 309</b>
<b>Residentes en España . . . . .</b>	<b>1 593 638</b>	<b>214</b>	<b>1 593 425</b>	<b>1 593 425</b>	<b>1 593 425</b>	<b>313 309</b>
Sistema crediticio . . . . .	311 028	245	310 783	310 783	310 783	310 783
Administraciones Públicas . . . . .	49 615	1	49 614	49 614	49 614	
Otros sectores residentes . . . . .	1 232 996	-32	1 233 028	1 233 028	1 233 028	2 526
<b>Residentes en el exterior . . . . .</b>	<b>279 309</b>	<b>-234</b>	<b>279 543</b>	<b>279 543</b>		
<b>2. Valores distintos de acciones y participaciones . .</b>	<b>187 622</b>	<b>-5 169</b>	<b>192 791</b>			
<b>3. Operaciones no sectorizadas . . . . .</b>	<b>563 467</b>	<b>63 425</b>	<b>500 042</b>			
<b>TOTAL . . . . .</b>	<b>2 624 037</b>	<b>58 235</b>	<b>2 565 801</b>	<b>1 872 968</b>	<b>1 593 425</b>	<b>313 309</b>

March 2017 data

**4. Reconciliation between the credit institutions and credit financial intermediaries' balance sheets in chapters 4 and 8 (\*). Liabilities**

(\*). Véase nota al final del capítulo/See note at the end of the chapter



**4. Conciliación entre los balances de las Entidades de Crédito y EFC  
que se presentan en los capítulos 4 y 8 de este Boletín (\*)  
Pasivo**

Millones de euros

/CHAPTER 8 DATA			DATOS DEL CAPÍTULO 8/CHAPTER 8 DATA			Chapter 8 headings  Chapter 4 headings
DEPOSITS			Sin sectorizar/Unclassified			
/ DOMESTIC		Residentes en el resto del mundo/ Rest of the world	Valores distintos de accs.y participac./ Securities other than shares	Resto/ Other		
AAPP/ General Government	OSR/ ORS					
7	8	9	10	11		
49 614	1 230 502	279 543				<b>1. Deposits</b>
49 614	1 230 502					<b>Domestic</b>
49 614	1 230 502					Credit system General Government Other resident sectors
		279 543				<b>Non resident</b>
			192 791			<b>2. Securities other than shares</b>
				500 042		<b>3. Unsectorised transactions</b>
49 614	1 230 502	279 543	192 791	500 042		<b>TOTAL</b>

EUR millions

**4. CREDIT INSTITUTIONS AND CFIs  
Aggregated balance sheets  
data from supervisory returns**

**4. ENTIDADES DE CRÉDITO Y EFC**  
**A) Balance agregado según los estados de supervisión**

**4.A Activo=Pasivo de las entidades de crédito y EFC, por instituciones**

Millones de euros

	Total Entidades de crédito y establecimientos financieros de crédito (a) 1=2+5+6	Entidades de depósito			ICO 5	EFC (c) 6	
		Total (b) 2=3+4	Entidades españolas 3	Sucursales extranjeras 4			
<b>17</b>	R	2 652 152	2 549 836	...	...	43 528	58 788
<b>18</b>		2 575 632	2 476 348	...	...	37 250	62 034
<b>19</b>		2 612 780	2 517 992	...	...	32 474	62 314
<b>20</b>		2 822 182	2 736 801	...	...	35 056	50 326
<b>21</b>		2 937 622	2 846 346	...	...	38 457	52 820
<b>21 Dic</b>		2 937 622	2 846 346	...	...	38 457	52 820
<b>22 Ene</b>		2 945 228	2 857 582	...	...	36 772	50 874
<b>Feb</b>		2 933 630	2 847 082	...	...	35 760	50 788
<b>Mar</b>		2 963 145	2 874 200	...	...	36 101	52 844
<b>Abr</b>		3 012 058	2 921 829	...	...	37 010	53 219
<b>May</b>		3 005 951	2 916 775	...	...	35 322	53 854
<b>Jun</b>		3 066 927	2 977 835	...	...	34 602	54 491
<b>Jul</b>		3 064 577	2 978 455	...	...	32 063	54 058
<b>Ago</b>		3 057 671	2 969 765	...	...	34 451	53 455
<b>Sep</b>		3 093 171	3 005 065	...	...	33 794	54 203
<b>Oct</b>		3 076 366	2 991 182	...	...	31 282	53 791
<b>Nov</b>		3 057 156	2 971 778	...	...	31 014	54 248
<b>Dic</b>		2 929 279	2 842 456	...	...	30 735	55 901
<b>23 Ene</b>		2 915 138	2 832 558	...	...	29 011	53 407
<b>Feb</b>		2 918 150	2 833 996	...	...	31 001	53 003
<b>Mar</b>		2 920 179	2 837 724	...	...	28 806	53 502
<b>Abr</b>	P	2 914 761	2 829 679	...	...	31 577	53 355

Veáanse notas al final del capítulo

**4. ENTIDADES DE CRÉDITO Y ESTABLECIMIENTOS FINANCIEROS DE CRÉDITO**  
**A) Balance agregado según los estados de supervisión**

**4.1 Activo**

Millones de euros

	Total 1=2a11	Créditos				Valores distintos de acciones y participaciones		Acciones y participaciones		Activos no sectorizados		Promemoria Del cual		
		Residentes en España			Resto del mundo 5	Residentes en España (c) 6	Resto del mundo (c) 7	Residentes en España (c) 8	Resto del mundo (c) 9	Efectivo 10	Otros (d) 11	Dudosos (e) 12	Morosos (f) 13	
		Sistema crediticio 2	AAPP (a) 3	OSR (b) 4										
					2	3	4	5	6	7	8	9	10	11
<b>17</b>	R	2 652 152	234 694	78 110	1 253 944	199 719	258 025	71 506	146 214	113 052	8 072	288 818	101 479	...
<b>18</b>		2 575 632	211 861	68 956	1 208 315	237 049	243 606	82 436	127 047	109 369	8 655	278 339	73 035	...
<b>19</b>		2 612 780	190 494	66 922	1 193 526	289 092	227 946	88 478	133 763	118 249	9 316	294 995	59 371	...
<b>20</b>		2 822 182	328 166	77 198	1 224 440	297 126	244 267	101 518	137 078	113 703	8 592	290 094	57 334	...
<b>21</b>		2 937 622	452 347	81 491	1 223 700	344 053	216 481	99 155	130 431	111 859	8 132	269 971	54 670	...
<b>22 Mar</b>		2 963 145	435 672	83 376	1 213 939	367 520	222 759	113 275	131 775	108 242	7 415	279 173	53 632	...
<b>Abr</b>		3 012 058	446 827	86 218	1 222 085	362 200	224 690	116 227	131 445	107 094	7 738	307 532	53 291	...
<b>May</b>		3 005 951	445 740	86 650	1 222 119	361 534	230 493	116 233	132 391	108 359	7 385	295 047	53 040	...
<b>Jun</b>		3 066 927	468 198	87 619	1 234 559	375 330	232 339	121 948	131 626	104 964	7 536	302 807	50 043	...
<b>Jul</b>		3 064 577	462 518	86 234	1 232 572	374 805	235 023	125 349	131 903	105 625	7 671	302 876	49 613	...
<b>Ago</b>		3 057 671	453 566	84 900	1 225 099	369 591	236 928	123 341	131 459	105 579	7 819	319 387	49 434	...
<b>Sep</b>		3 093 171	453 780	84 052	1 223 502	383 461	240 988	127 240	130 491	103 738	7 706	338 213	48 441	...
<b>Oct</b>		3 076 366	447 338	83 357	1 222 609	380 333	240 493	131 017	130 887	104 969	7 721	327 643	48 155	...
<b>Nov</b>		3 057 156	420 785	83 878	1 231 357	385 517	242 508	132 406	131 464	104 311	7 506	317 426	47 330	...
<b>Dic</b>		2 929 279	319 260	81 978	1 219 477	392 083	241 504	124 307	130 592	104 435	7 801	307 841	45 535	...
<b>23 Ene</b>		2 915 139	341 580	80 306	1 204 099	382 406	241 487	127 232	131 039	105 387	7 441	294 161	45 376	...
<b>Feb</b>		2 918 152	328 922	80 501	1 199 596	378 640	246 803	131 762	131 426	106 796	7 045	306 662	45 136	...
<b>Mar</b>		2 920 191	317 521	82 975	1 203 168	390 303	251 229	131 096	132 415	108 463	7 589	295 431	44 505	...
<b>Abr</b>		2 914 870	302 307	82 345	1 200 410	395 302	245 364	134 166	134 512	109 769	7 324	303 369	45 054	...
<b>May</b>		2 951 189	348 343	83 899	1 191 944	400 275	242 291	135 009	134 270	108 029	7 406	299 722	45 335	...
<b>Jun</b>		2 948 290	307 631	85 737	1 205 611	419 470	243 915	134 929	133 604	108 585	7 534	301 274	44 744	...
<b>Jul</b>	P	2 935 245	316 036	81 791	1 194 492	414 820	240 444	135 938	132 903	109 664	7 615	301 542	44 342	...

Veáanse notas al final del capítulo

4. ENTIDADES DE CRÉDITO Y ESTABLECIMIENTOS FINANCIEROS DE CRÉDITO

4.2 Pasivo

A) Balance agregado según los estados de supervisión

Millones de euros

	Total	Depósitos					Pasivos no sectorizados				
		Total	Residentes en España			Resto del mundo	Valores distintos de acciones y particip.	Patrimonio, ajustes y correc. (c)	Pasivos de Obra Benéfico-Social	Periodificación y otros pasivos (d)	
			Sistema crediticio	AAPP (a)	OSR (b)						
	1=3a10	2=3a6	3	4	5	6	7	8	9	10	
17	R 2 652 152	1 866 973	327 483	61 722	1 202 893	274 874	222 443	361 392	107	201 250	
18	2 575 632	1 836 493	287 839	71 785	1 212 837	264 033	225 499	328 166	125	185 349	
19	2 612 780	1 848 536	253 978	69 445	1 259 938	265 174	242 397	325 224	144	196 479	
20	2 822 182	2 059 571	369 741	80 754	1 369 548	239 526	243 397	327 153	152	191 909	
21	2 937 622	2 177 660	409 433	96 988	1 425 055	246 183	267 212	310 639	166	181 946	
22	Mar	2 963 145	2 203 654	410 638	88 726	1 429 109	275 181	254 458	308 446	174	196 413
	Abr	3 012 058	2 237 504	409 651	89 309	1 425 201	313 343	254 311	306 737	176	213 331
	May	3 005 951	2 232 332	405 855	89 859	1 436 166	300 452	258 259	309 750	179	205 432
	Jun	3 066 927	2 277 368	410 736	99 329	1 450 706	316 597	261 301	305 674	178	222 407
	Jul	3 064 577	2 278 954	412 720	95 412	1 444 717	326 105	261 259	304 815	178	219 370
	Ago	3 057 671	2 267 433	408 780	100 123	1 443 116	315 414	264 732	304 331	181	220 994
	Sep	3 093 171	2 271 491	404 268	92 792	1 441 507	332 924	275 950	305 209	182	240 340
	Oct	3 076 366	2 263 525	403 320	93 653	1 426 745	339 807	276 668	305 173	186	230 813
	Nov	3 057 156	2 245 688	343 752	102 524	1 432 991	366 420	281 575	304 098	188	225 608
	Dic	2 929 279	2 122 526	241 691	96 028	1 441 212	343 595	281 852	307 571	192	217 137
23	Ene	2 915 139	2 096 423	226 132	96 238	1 416 776	357 279	289 298	308 404	198	220 816
	Feb	2 918 152	2 094 147	218 491	92 754	1 398 034	384 868	294 701	307 961	204	221 139
	Mar	2 920 191	2 104 998	204 070	97 285	1 400 878	402 765	291 137	306 999	211	216 845
	Abr	2 914 870	2 101 155	203 487	96 801	1 393 322	407 546	292 524	308 748	221	212 222
	May	2 951 189	2 123 228	210 531	95 251	1 394 926	422 520	300 831	308 998	217	217 915
	Jun	2 948 290	2 099 235	157 841	105 264	1 411 474	424 655	305 742	310 356	225	232 732
	Jul	P 2 935 245	2 083 258	157 138	107 167	1 396 576	422 377	308 966	310 643	234	232 144

Veáanse notas al final del capítulo

4. ENTIDADES DE CRÉDITO Y EFC(Información obtenida de los estados de supervisión)

4.3 Crédito. Otros sectores residentes

E) Balances de los componentes de entidades de crédito y EFC

Millones de euros

	Total (a)	Del cual:		Crédito comercial	Otros deudores a plazo			Deudores a la vista	Arrendamiento financiero	Dudosos (b)	Ratio de dudosos (%)	Pro-memoria Total menos crédito a EFC desde enero 2014	
		A tipo variable	En moneda extranjera		Total	Adquis. tempor. activos	Del cual:						
							Deudores con garantía real						Con garantía hipotecaria
	1=4+5+9+10+11	2	3	4	5	6	7	8	9	10	11	12=(11/1)*100	13
17	R 1 253 944	758 960	15 779	48 764	1 047 827	17 929	...	...	38 873	20 787	97 692	7,79	1 220 417
18	1 208 315	756 089	15 123	48 723	1 037 809	10 009	...	...	29 494	22 030	70 258	5,81	1 172 753
19	1 193 526	746 194	14 741	50 561	1 034 061	7 790	...	...	28 769	22 942	57 192	4,79	1 155 226
20	1 224 440	708 097	12 062	42 162	1 077 559	9 941	...	...	28 338	21 216	55 164	4,51	1 193 689
21	1 223 700	672 089	12 690	47 169	1 070 780	7 323	...	...	31 126	22 075	52 548	4,29	1 191 666
22	Mar	1 213 939	662 552	12 621	47 317	1 063 760	4 221	...	29 416	21 960	51 485	4,24	1 182 817
	Abr	1 222 085	643 509	13 170	47 731	1 071 610	3 932	...	29 426	22 101	51 216	4,19	1 190 494
	May	1 222 119	637 876	12 578	46 876	1 071 972	4 155	...	29 937	22 269	51 064	4,18	1 190 446
	Jun	1 234 559	648 689	12 828	51 656	1 074 375	4 429	...	38 378	22 235	47 916	3,88	1 201 615
	Jul	1 232 572	650 522	13 498	52 415	1 079 131	3 652	...	30 967	22 623	47 435	3,85	1 200 234
	Ago	1 225 099	645 978	14 126	49 849	1 074 667	3 022	...	30 921	22 425	47 237	3,86	1 193 850
	Sep	1 223 502	643 177	13 965	51 254	1 072 478	3 542	...	31 111	22 333	46 325	3,79	1 191 835
	Oct	1 222 609	642 066	13 627	50 402	1 072 940	3 543	...	30 711	22 514	46 042	3,77	1 191 087
	Nov	1 231 357	638 187	13 160	50 565	1 074 129	4 101	...	38 673	22 619	45 370	3,68	1 199 487
	Dic	1 219 477	639 786	11 830	55 056	1 066 951	4 130	...	31 860	22 451	43 159	3,54	1 185 621
23	Ene	1 204 099	630 532	10 914	49 499	1 057 108	3 015	...	31 893	22 697	42 900	3,56	1 172 639
	Feb	1 199 596	621 198	11 130	48 239	1 054 776	2 557	...	31 453	22 532	42 595	3,55	1 168 704
	Mar	1 203 168	624 477	10 684	50 653	1 056 306	4 360	...	31 076	22 918	42 214	3,51	1 172 320
	Abr	1 200 410	622 322	10 523	50 191	1 053 447	3 245	...	31 236	22 975	42 560	3,55	1 169 414
	May	1 191 944	616 901	10 124	47 711	1 046 947	2 268	...	31 325	23 132	42 828	3,59	1 161 784
	Jun	1 205 611	615 565	9 980	51 746	1 048 131	3 459	...	40 343	23 216	42 173	3,50	1 174 225
	Jul	P 1 194 492	613 604	9 768	49 016	1 047 367	2 498	...	32 234	24 101	41 774	3,50	1 163 418

4. ENTIDADES DE CRÉDITO Y ESTABLECIMIENTOS FINANCIEROS DE CRÉDITO

4.4 Activo. Valores

A) Balance agregado según los estados de supervisión

Millones de euros

		Valores distintos de acciones y participaciones										Acciones y participaciones					
		Total	Residentes en España						Resto del mundo				Total	Residentes España			RM
			Total	Sistema crediticio	AAPP			OSR	Neto	Total	Posic. cortas (a)	Total		Sistema crediticio	OSR		
					Neto	Total	Posic. cortas (a)										
1=2+8	2=3+4+7	3	4=5-6	5	6	7	8=9-10	9	10	11=12+15	12=13+	13	14	15			
17	R	329 531	258 025	9 895	198 733	205 750	7 017	49 397	71 506	206 346	11 218	259 265	146 214	35 101	111 113	113 052	
18		326 042	243 606	6 361	192 112	200 421	8 309	45 133	82 436	201 197	6 113	236 416	127 047	22 391	104 656	109 369	
19		316 423	227 946	8 418	175 845	187 528	11 684	43 682	88 478	189 019	6 923	252 012	133 763	29 113	104 650	118 249	
20		345 785	244 267	8 889	193 470	205 211	11 741	41 900	101 518	207 344	6 030	250 781	137 078	30 628	106 450	113 703	
21		315 637	216 481	11 139	197 653	209 509	11 856	7 968	99 155	209 978	10 963	242 290	130 431	29 611	100 821	111 859	
22	Mar	336 034	222 759	11 067	202 219	215 467	13 248	9 474	113 275	214 928	13 194	240 017	131 775	30 506	101 269	108 242	
	Abr	340 917	224 690	10 710	204 214	217 743	13 529	9 767	116 227	215 820	14 236	238 539	131 445	30 356	101 089	107 094	
	May	346 727	230 493	12 413	207 350	220 286	12 935	10 730	116 233	218 577	14 015	240 749	132 391	30 301	102 090	108 359	
	Jun	354 287	232 339	12 342	209 731	222 387	12 655	10 266	121 948	220 057	13 192	236 590	131 626	29 669	101 957	104 964	
	Jul	360 372	235 023	12 360	213 957	226 541	12 584	8 706	125 349	225 612	12 705	237 528	131 903	29 388	102 515	105 625	
	Ago	360 270	236 928	12 238	214 519	226 250	11 730	10 171	123 341	223 865	13 122	237 038	131 459	29 539	101 920	105 579	
	Sep	368 228	240 988	12 676	217 156	228 485	11 329	11 156	127 240	224 951	12 268	234 229	130 491	29 904	100 587	103 738	
	Oct	371 510	240 493	12 840	217 070	227 355	10 286	10 584	131 017	223 650	11 475	235 856	130 887	30 065	100 822	104 969	
	Nov	374 914	242 508	13 079	220 234	231 006	10 773	9 195	132 406	228 103	11 484	235 775	131 464	30 070	101 394	104 311	
	Dic	365 811	241 504	12 973	218 206	230 314	12 108	10 325	124 307	226 525	12 816	235 027	130 592	30 217	100 375	104 435	
23	Ene	368 720	241 487	13 453	218 311	228 192	9 881	9 723	127 232	224 818	13 509	236 427	131 039	30 362	100 677	105 387	
	Feb	378 565	246 803	14 079	222 465	232 614	10 149	10 259	131 762	228 784	12 901	238 222	131 426	30 311	101 116	106 796	
	Mar	382 325	251 229	15 722	225 637	236 115	10 478	9 870	131 096	232 690	15 766	240 878	132 415	29 945	102 471	108 463	
	Abr	379 531	245 364	15 587	219 524	229 684	10 161	10 254	134 166	226 159	14 263	244 281	134 512	29 907	104 605	109 769	
	May	377 300	242 291	16 434	216 005	227 657	11 653	9 853	135 009	224 130	16 070	242 300	134 270	29 840	104 430	108 029	
	Jun	378 844	243 915	16 929	217 086	227 947	10 862	9 901	134 929	224 359	17 258	242 189	133 604	29 958	103 646	108 585	
	Jul	376 382	240 444	16 899	213 974	226 192	12 218	9 571	135 938	222 523	17 214	242 567	132 903	29 884	103 019	109 664	

Veáanse notas al final del capítulo

4. ENTIDADES DE CRÉDITO Y ESTABLECIMIENTOS FINANCIEROS DE CRÉDITO

4.5 Pasivo. Otros sectores residentes

A) Balance agregado según los estados de supervisión

Millones de euros

		Del cual:																		
		Total	En moneda extranjera	Depósitos a la vista	Depósitos a plazo y preaviso	Cesión temporal de activos	Pasivos por transferencia de activos (c)	Pasivos financieros híbridos (d)	Depósitos subordinados (e)	Otros pasivos	Promemoria: Depósitos distribuidos por provincias. Entidades de depósito (f)									
												(a)	(b)	(4)	(5)	(6)	(7)	(8)	(9)	(10)
												6+7+8+9 1=3+4+5+	2	3	4	5	6	7	8	9
17	R	1 202 893	17 484	857 135	286 365	27 869	21 271	9 738	515	...	1 146 917									
18		1 212 837	15 406	931 257	231 450	22 893	20 054	6 808	375	...	1 165 030									
19		1 259 938	17 672	1 021 213	196 656	18 995	16 422	6 260	392	...	1 218 981									
20		1 369 548	20 981	1 164 411	160 440	21 444	17 945	4 933	375	...	1 329 870									
21		1 425 055	22 820	1 264 798	117 220	20 798	17 455	4 608	176	...	1 390 015									
22	Mar	1 429 109	22 393	1 280 656	108 236	18 221	16 791	4 984	221	...	1 396 178									
	Abr	1 425 201	21 369	1 277 703	106 777	18 832	16 453	5 215	221	...	...									
	May	1 436 166	21 387	1 290 544	105 483	17 557	16 402	5 959	221	...	...									
	Jun	1 450 706	22 146	1 308 896	103 198	15 851	16 253	6 287	221	...	1 418 362									
	Jul	1 444 717	21 713	1 304 457	102 337	14 379	16 732	6 590	221	...	...									
	Ago	1 443 116	21 328	1 304 794	102 581	12 591	16 397	6 532	221	...	...									
	Sep	1 441 507	21 022	1 296 683	105 255	15 394	17 063	6 892	221	...	1 409 183									
	Oct	1 426 745	20 604	1 280 510	107 359	14 739	16 617	7 299	221	...	...									
	Nov	1 432 991	21 045	1 284 212	106 723	16 598	17 094	8 143	221	...	...									
	Dic	1 441 212	21 591	1 293 722	109 395	12 569	16 477	8 828	221	...	1 410 799									
23	Ene	1 416 776	21 326	1 266 143	109 119	15 393	15 949	9 950	221	...	...									
	Feb	1 398 034	19 439	1 246 744	110 099	14 050	15 657	11 262	221	...	...									
	Mar	1 400 878	20 608	1 241 691	119 529	12 437	14 454	12 545	221	...	1 372 124									
	Abr	1 393 322	20 158	1 225 265	125 765	14 130	14 518	13 422	221	...	...									
	May	1 394 926	20 243	1 216 926	135 382	14 073	14 129	14 194	221	...	...									
	Jun	1 411 474	20 002	1 223 870	143 879	13 921	14 297	15 286	221	...	1 382 907									
	Jul	1 396 576	19 952	1 198 949	153 132	13 609	14 575	16 089	221	...	...									

Veáanse notas al final del capítulo



**4. ENTIDADES DE CRÉDITO Y EFC (Información obtenida de los estados de supervisión)**  
**E) Balances de los componentes de entidades de crédito y EFC**

**4.8 Pasivos no sectorizados**

Millones de euros

1	Pasivo Obra benéfico social	Periodificación y otros pasivos									
		Total 10 2=3+7+	Fondos de provisión				Periodificación			Otros pasivos (a) 10	
			Total 3=4+5+6	Pensio- nes 4	Impues- tos 5	Otros 6	Total 7=8+9	Interes no vdos 8	Otras period. 9		
17	R	107	201 250	27 670	15 642	2 063	9 964	12 782	5 837	6 945	160 798
18		125	185 349	23 511	14 491	1 913	7 107	11 379	4 587	6 792	150 458
19		144	196 479	21 708	13 384	2 024	6 300	11 314	4 530	6 785	163 457
20		152	191 909	19 658	10 692	2 083	6 883	11 173	4 563	6 609	161 078
21		166	181 946	22 421	11 851	2 465	8 104	6 963	-2	6 965	152 563
22	Mar	174	196 413	21 222	11 010	2 652	7 559	5 456	-1 265	6 721	169 736
	Abr	176	213 331	20 898	10 756	2 581	7 561	5 400	-1 559	6 959	187 033
	May	179	205 432	20 836	10 653	2 541	7 642	4 765	-1 885	6 650	179 831
	Jun	178	222 407	19 967	9 743	2 517	7 708	4 623	-2 057	6 680	197 817
	Jul	178	219 370	19 765	9 552	2 476	7 737	4 765	-1 790	6 555	194 840
	Ago	181	220 994	19 668	9 413	2 464	7 792	5 595	-1 420	7 015	195 730
	Sep	182	240 340	19 268	9 177	2 493	7 598	6 020	-1 300	7 320	215 052
	Oct	186	230 813	19 146	9 096	2 473	7 578	6 256	-1 086	7 342	205 411
	Nov	188	225 608	18 967	9 021	2 426	7 519	8 080	443	7 637	198 562
	Dic	192	217 137	18 810	8 597	2 488	7 725	10 889	2 963	7 925	187 439
23	Ene	198	220 816	18 621	8 433	2 506	7 682	12 412	3 861	8 551	189 782
	Feb	204	221 139	18 414	8 340	2 444	7 631	11 312	4 264	7 048	191 413
	Mar	211	216 845	18 006	8 003	2 430	7 573	12 085	4 964	7 121	186 754
	Abr	221	212 222	18 005	7 942	2 428	7 635	12 740	5 680	7 061	181 477
	May	217	217 915	18 066	7 871	2 455	7 741	13 350	6 212	7 138	186 499
	Jun	225	232 732	18 081	7 731	2 476	7 875	13 980	6 999	6 981	200 670
	Jul	P 234	232 144	17 888	7 568	2 460	7 861	14 505	7 734	6 770	199 751

**4. ENTIDADES DE CRÉDITO Y ESTABLECIMIENTOS FINANCIEROS DE CRÉDITO**  
**A) Balance agregado según los estados de supervisión**

**4.9 Otros activos y pasivos**

Millones de euros

1	Total	Activos						Pasivos							
		Derivados			Contra- tos de seguros vincula- dos a pensio- nes (c) 5	Activos fisca- les (d) 6	Resto de acti- vos 7	Total	Derivados			Cuentas de recau- dación (g) 12	Pasivos fisca- les (h) 13	Resto de pasivos 14	
		Total	Nego- cia- ción (a) 3	Cober- tura (b) 4					Total	Nego- cia- ción (e) 10	Cober- tura (f) 11				
17	R232 557	112 265	100 094	12 171	7 142	66 580	46 571	160 798	109 719	100 051	9 668	8 898	6 980	35 200	
18	231 167	105 169	94 772	10 397	7 393	68 241	50 365	150 458	101 063	93 113	7 950	12 102	6 410	30 884	
19	242 523	113 627	102 944	10 683	5 391	66 465	57 041	163 457	106 072	97 592	8 480	11 814	6 360	39 211	
20	238 522	115 269	105 479	9 790	4 857	62 091	56 305	161 078	106 631	96 048	10 583	12 189	6 069	36 189	
21	224 009	97 923	91 607	6 316	5 725	61 898	58 463	152 563	94 780	83 147	11 632	14 770	6 212	36 802	
22	Mar	233 191	103 818	95 776	8 042	5 510	61 573	62 290	169 736	101 779	86 808	14 971	13 977	6 552	47 428
	Abr	261 760	121 066	110 930	10 135	5 422	62 684	72 588	187 033	120 217	17 456	13 500	6 479	46 837	
	May	249 250	116 060	104 990	11 070	5 459	62 693	65 038	179 831	113 344	16 823	14 974	6 566	44 947	
	Jun	257 455	124 829	113 008	11 822	4 834	62 560	65 231	197 817	118 974	15 930	24 621	6 665	47 557	
	Jul	257 538	122 612	113 292	9 319	4 840	61 786	68 301	194 840	119 358	16 740	19 355	6 412	49 715	
	Ago	273 719	134 443	122 106	12 337	4 752	62 210	72 314	195 730	130 464	11 916	18 547	6 644	44 034	
	Sep	292 397	149 401	134 410	14 991	4 635	62 368	75 993	215 052	143 269	12 514	14 585	6 772	50 427	
	Oct	281 706	140 783	127 233	13 550	4 599	64 906	71 418	205 411	134 995	11 264	16 083	6 788	47 545	
	Nov	270 828	131 962	120 183	11 779	4 581	64 603	69 682	198 562	125 793	17 119	17 192	6 634	48 942	
	Dic	261 620	128 140	113 649	14 491	4 259	63 524	65 697	187 439	119 381	102 885	16 496	6 542	46 131	
23	Ene	248 166	120 829	107 633	13 196	4 238	60 519	62 580	189 782	112 437	96 775	15 662	23 343	47 264	
	Feb	259 782	128 357	114 561	13 795	4 192	60 725	66 509	191 413	121 558	103 978	17 580	14 999	7 012	47 844
	Mar	248 322	121 825	109 263	12 562	4 166	60 264	62 067	186 754	114 469	98 243	16 226	14 791	7 332	50 163
	Abr	255 820	117 843	105 179	12 664	4 142	61 675	72 160	181 477	109 573	93 885	15 687	14 259	7 615	50 030
	May	251 722	124 448	111 759	12 689	4 114	60 709	62 451	186 499	117 060	100 418	16 642	15 651	7 768	46 019
	Jun	254 004	126 465	113 552	12 913	4 020	60 349	63 170	200 670	118 641	101 893	16 748	26 483	7 971	47 574
	Jul	P 253 882	128 185	115 305	12 880	3 982	59 562	62 154	199 751	120 244	103 655	16 589	24 323	7 526	47 658

Veáanse notas al final del capítulo

**4. ENTIDADES DE CRÉDITO Y EFC**  
**A) Balance agregado según los estados de supervisión**

**4.10 Correcciones de valor por deterioro de activos del crédito a otros sectores residentes**

Millones de euros

		Financiación a actividades productivas					Otras financiaciones a hogares e ISFLSH								
		Total (a)	Total	Agricultura, ganadería, caza, silvicultura y pesca	Industria (excepto construcción)	Construcción	Servicios	Total	Adquisición de viviendas	Del cual:		Rehabilitación de viviendas	Consumo duradero	ISFLSH	Resto
										Con garantía inmobiliaria (b)					
1	2	3	4	5	6	7	8	9	10	11	12	13			
<b>17</b>	R	41 104	29 783	564	4 019	4 410	20 791	11 320	5 828	...	246	723	122	4 401	
<b>18</b>		29 138	17 911	509	3 188	2 041	12 173	11 226	5 982	...	279	957	94	3 915	
<b>19</b>		23 677	14 152	528	2 781	1 628	9 215	9 525	4 461	...	251	1 088	86	3 639	
<b>20</b>		25 696	14 737	570	2 789	1 422	9 956	10 960	4 795	...	287	1 529	62	4 287	
<b>21</b>		24 041	14 018	560	2 722	1 295	9 440	10 023	4 074	...	237	1 670	55	3 987	
<b>22</b>		19 508	11 258	491	2 098	1 095	7 574	8 250	3 642	...	221	1 530	73	2 783	
<b>20 /</b>		24 232	14 164	568	2 680	1 689	9 226	10 068	4 682	...	254	1 211	81	3 840	
<b>II</b>		25 497	14 553	585	2 795	1 524	9 649	10 944	5 010	...	268	1 591	70	4 004	
<b>III</b>		25 240	14 694	542	2 815	1 458	9 879	10 546	4 654	...	265	1 474	71	4 081	
<b>IV</b>		25 696	14 737	570	2 789	1 422	9 956	10 960	4 795	...	287	1 529	62	4 287	
<b>21 /</b>		25 160	14 425	544	2 650	1 368	9 864	10 736	4 542	...	259	1 616	52	4 266	
<b>II</b>		24 377	13 845	539	2 633	1 354	9 319	10 532	4 454	...	265	1 680	51	4 083	
<b>III</b>		24 280	13 793	531	2 680	1 285	9 298	10 486	4 298	...	257	1 731	49	4 151	
<b>IV</b>		24 041	14 018	560	2 722	1 295	9 440	10 023	4 074	...	237	1 670	55	3 987	
<b>22 /</b>		23 414	13 718	540	2 497	1 241	9 440	9 696	4 028	...	257	1 721	61	3 629	
<b>II</b>		21 480	12 445	486	2 183	1 110	8 666	9 036	3 979	...	249	1 695	68	3 047	
<b>III</b>		20 894	12 054	471	2 170	1 072	8 341	8 840	3 833	...	237	1 749	63	2 958	
<b>IV</b>		19 508	11 258	491	2 098	1 095	7 574	8 250	3 642	...	221	1 530	73	2 783	
<b>23 /</b>		19 339	10 813	482	2 067	1 082	7 182	8 526	3 754	...	226	1 584	75	2 886	
<b>II</b>		19 391	10 806	491	2 089	1 124	7 103	8 584	3 728	...	237	1 706	64	2 850	

Veáanse notas al final del capítulo

**4. ENTIDADES DE CRÉDITO Y EFC**  
**B) Detalles del crédito y los depósitos de las entidades de crédito y EFC**

**4.11 Crédito por grupos de entidades a las AAPP y a otros sectores residentes**

Millones de euros

		Crédito a AAPP				Crédito a OSR			
		Total Entidades de crédito establecimientos financieros de crédito (a)	Entidades de depósito (b)	ICO	EFC	Total Entidades de crédito y establecimientos financieros de crédito (c)	Entidades de depósito (b)	ICO	EFC
<b>17</b>	R	78 110	74 340	3 112	659	1 253 944	1 199 106	7 994	46 843
<b>18</b>		68 956	65 740	2 676	540	1 208 315	1 150 228	6 887	51 200
<b>19</b>		66 922	63 786	2 773	364	1 193 526	1 135 590	6 979	50 958
<b>20</b>		77 198	74 357	2 449	392	1 224 440	1 174 945	8 191	41 305
<b>21</b>		81 491	78 919	2 213	360	1 223 700	1 173 435	7 482	42 783
<b>21 Dic</b>		81 491	78 919	2 213	360	1 223 700	1 173 435	7 482	42 783
<b>22 Ene</b>		81 219	78 786	2 038	395	1 211 439	1 162 413	7 792	41 234
<b>Feb</b>		79 839	77 489	1 871	479	1 210 960	1 162 110	7 768	41 082
<b>Mar</b>		83 376	79 471	2 941	964	1 213 939	1 164 105	7 739	42 096
<b>Abr</b>		86 218	82 316	2 938	964	1 222 085	1 172 166	7 717	42 203
<b>May</b>		86 650	83 071	2 587	991	1 222 119	1 172 091	7 652	42 376
<b>Jun</b>		87 619	83 953	2 693	974	1 234 559	1 182 955	7 633	43 972
<b>Jul</b>		86 234	83 056	2 502	677	1 232 572	1 181 602	7 508	43 462
<b>Ago</b>		84 900	81 845	2 329	726	1 225 099	1 174 739	7 453	42 907
<b>Sep</b>		84 052	81 184	2 153	714	1 223 502	1 172 369	7 438	43 695
<b>Oct</b>		83 357	80 574	1 981	802	1 222 609	1 171 738	7 455	43 416
<b>Nov</b>		83 878	81 258	2 060	560	1 231 357	1 179 745	7 400	44 212
<b>Dic</b>		81 978	79 811	1 640	527	1 219 477	1 166 763	7 286	45 429
<b>23 Ene</b>		80 306	78 214	1 632	460	1 204 099	1 153 351	7 264	43 484
<b>Feb</b>		80 501	78 370	1 685	446	1 199 596	1 149 645	7 116	42 835
<b>Mar</b>		82 975	79 703	2 826	446	1 203 168	1 152 142	7 198	43 828
<b>Abr</b>	P	82 339	78 964	2 823	552	1 200 308	1 149 786	7 124	43 398

Veáanse notas al final del capítulo

## 4. ENTIDADES DE CRÉDITO Y ESTABLECIMIENTOS FINANCIEROS DE CRÉDITO

## 4.99 Detalle de los activos dudosos

## B) Detalles del crédito y los depósitos de las entidades de crédito y EFC

Millones de euros

	Total (a)	Por instrumentos (negocios en España)										Por naturaleza (negocios totales)					
		Total	Créditos								Valores representativos de deuda (g)	EFC (c)	Total	Riesgo cliente		Riesgo país (f)	
			A residentes				A no residentes							Morosos (d)	Otros (e)		
			Total	Sist. crediticio	AAPP	OSR	Total	Sist. crediticio	AAPP (b)	OSR							
12	1=2+11+	2=3+7	3=4a6	4	5	6	7=8a10	8	9	10	11	12	13	14	15	16	
<b>17</b>	R	101 479	101 479	98 359	4	663	97 692	3 120	7	50	3 063	...	...	...	...	...	...
<b>18</b>		73 035	73 035	70 743	7	478	70 258	2 292	50	224	2 018	...	...	...	...	...	...
<b>19</b>		59 371	59 371	57 583	4	387	57 192	1 788	44	140	1 604	...	...	...	...	...	...
<b>20</b>		57 334	57 334	55 487	3	320	55 164	1 847	28	160	1 659	...	...	...	...	...	...
<b>21</b>		54 670	54 670	52 851	2	302	52 548	1 819	18	182	1 619	...	...	...	...	...	...
<b>22</b>		53 632	53 632	51 764	4	276	51 485	1 867	15	169	1 683	...	...	...	...	...	...
<i>Mar</i>		53 291	53 291	51 403	2	291	51 111	1 888	19	167	1 703	...	...	...	...	...	...
<i>Abr</i>		53 040	53 040	51 130	2	276	50 853	1 909	15	181	1 714	...	...	...	...	...	...
<i>May</i>		50 043	50 043	48 191	2	274	47 916	1 852	14	167	1 670	...	...	...	...	...	...
<i>Jun</i>		49 613	49 613	47 729	2	282	47 446	1 884	15	165	1 704	...	...	...	...	...	...
<i>Jul</i>		49 434	49 434	47 552	2	275	47 275	1 882	14	170	1 697	...	...	...	...	...	...
<i>Ago</i>		48 441	48 441	46 596	2	269	46 325	1 844	11	170	1 664	...	...	...	...	...	...
<i>Sep</i>		48 155	48 155	46 282	7	259	46 015	1 874	10	164	1 700	...	...	...	...	...	...
<i>Oct</i>		47 330	47 330	45 533	3	266	45 265	1 796	10	162	1 624	...	...	...	...	...	...
<i>Nov</i>		45 535	45 535	43 416	3	254	43 159	2 119	13	190	1 916	...	...	...	...	...	...
<i>Dic</i>		45 376	45 376	43 286	3	253	43 029	2 090	10	183	1 898	...	...	...	...	...	...
<b>23</b>		45 136	45 136	43 050	2	251	42 797	2 087	9	161	1 917	...	...	...	...	...	...
<i>Ene</i>		44 505	44 505	42 461	2	244	42 214	2 044	5	167	1 872	...	...	...	...	...	...
<i>Feb</i>		45 054	45 054	42 809	2	252	42 554	2 245	5	161	2 079	...	...	...	...	...	...
<i>Mar</i>		45 335	45 335	43 060	2	253	42 805	2 275	6	166	2 103	...	...	...	...	...	...
<i>Abr</i>		44 744	44 744	42 406	2	231	42 173	2 338	5	155	2 178	...	...	...	...	...	...
<i>May</i>		44 342	44 342	41 975	2	219	41 754	2 367	5	155	2 208	...	...	...	...	...	...
<i>Jun</i>	P											...	...	...	...	...	...
<i>Jul</i>												...	...	...	...	...	...

Veáanse notas al final del capítulo



CRÉDITO POR FINALIDADES  
Tasas de variación interanual (c)

CRÉDITO POR FINALIDADES A PERSONAS FÍSICAS  
Tasas de variación interanual (c)

4. ENTIDADES DE CRÉDITO Y EFC  
B) Detalle del crédito y los depósitos  
de las entidades de crédito y EFC

4.13 (1ª parte) Total crédito y total créditos dudosos a otros sectores residentes por finalidades.  
Total para financiar actividades productivas (a) y detalle por funciones  
de gasto (b)

Millones de euros

	Total 12+13 1=2+3+	Financia- ción de activida- des pro- ductivas (c)	Otras financiaciones a hogares por funciones de gasto									ISFLSH 12	Sin clasi- ficar (f)	Promemoria Con garan. hipotec. no adquis. vivienda (g)
			Total 3=4+9+11	Adquisición y rehabilitación de viviendas					Consumo		Resto (e) 11			
				Total 4=5+8	Adquisición de vivienda			Rehabi- lita- ción 8	Total 9	Del cual bienes de consumo duradero 10				
					Total 5=6+7	Con gar inmobi- liaria (d) 6	Resto 7							
<b>17</b>	R 1 253 916	591 615	646 734	521 889	503 027	497 711	5 315	18 862	79 264	43 894	45 580	5 170	10 398	44 000
<b>18</b>	1 208 318	545 599	649 564	518 737	500 825	494 459	6 365	17 912	86 668	50 443	44 159	5 278	7 878	32 095
<b>19</b>	1 193 527	534 773	647 479	510 868	493 568	487 561	6 007	17 301	94 279	55 843	42 331	5 507	5 768	30 444
<b>20</b>	1 224 458	575 162	637 516	504 215	487 855	481 913	5 942	16 360	91 796	59 205	41 504	5 709	6 071	27 584
<b>21</b>	1 223 700	571 098	642 404	510 176	493 146	487 146	6 000	17 030	93 370	59 733	38 858	5 268	4 930	22 759
<b>22</b>	1 219 477	564 626	643 342	508 937	492 425	486 890	5 535	16 512	94 393	59 790	40 012	4 955	6 554	21 268
<b>20 /</b>	1 195 487	539 777	643 709	508 228	491 160	484 917	6 243	17 068	93 394	58 497	42 087	5 476	6 525	28 785
<b>II</b>	1 241 445	584 061	646 489	505 465	488 615	482 704	5 911	16 851	91 769	59 826	49 254	5 714	5 182	28 730
<b>III</b>	1 221 810	573 624	637 067	504 383	487 772	481 752	6 020	16 610	90 761	59 171	41 923	5 823	5 296	28 214
<b>IV</b>	1 224 458	575 162	637 516	504 215	487 855	481 913	5 942	16 360	91 796	59 205	41 504	5 709	6 071	27 584
<b>21 /</b>	1 218 084	569 827	636 223	504 710	488 594	482 528	6 066	16 117	89 925	58 677	41 587	5 624	6 409	27 257
<b>II</b>	1 232 484	572 050	648 549	507 298	491 343	485 339	6 004	15 955	93 008	61 088	48 243	5 496	6 390	26 976
<b>III</b>	1 213 528	563 085	640 481	507 711	491 814	485 593	6 222	15 897	91 572	59 599	41 197	5 423	4 539	26 482
<b>IV</b>	1 223 700	571 098	642 404	510 176	493 146	487 146	6 000	17 030	93 370	59 733	38 858	5 268	4 930	22 759
<b>22 /</b>	1 214 017	561 373	642 989	511 542	494 854	488 767	6 088	16 687	90 008	58 548	41 439	5 179	4 476	22 437
<b>II</b>	1 234 514	568 507	655 937	513 222	496 515	490 671	5 843	16 707	91 406	59 573	51 309	5 303	4 767	22 016
<b>III</b>	1 223 502	567 081	646 163	512 794	496 187	490 356	5 831	16 606	92 889	59 595	40 480	5 156	5 103	21 658
<b>IV</b>	1 219 477	564 626	643 342	508 937	492 425	486 890	5 535	16 512	94 393	59 790	40 012	4 955	6 554	21 268
<b>23 /</b>	1 203 338	554 747	637 183	503 037	486 762	481 496	5 265	16 275	93 244	61 273	40 901	4 930	6 478	20 968
<b>II</b>	1 205 595	547 436	645 093	499 232	483 224	478 120	5 104	16 008	94 580	62 745	51 281	4 867	8 200	20 609

(c) y (f). A partir de la edición de junio de 2014, se ha producido una reclasificación de las entidades de contrapartida central cuyos importes se han incorporado para toda la serie histórica a la columna 2 y se han excluido de la columna 12.

Véanse resto notas al final del capítulo.

**4. ENTIDADES DE CRÉDITO Y EFC**  
**B) Detalle del crédito y los depósitos de las entidades de crédito y EFC**

**4.13 (Cont.) Total crédito y total créditos dudosos a otros sectores residentes por finalidades. Total para financiar actividades productivas (a) y detalle por funciones de gasto (b)**

Millones de euros

	Total dudosos 26+27 15=16+17+16	Financiación de actividades productivas (h)	Otras financiaciones a hogares por funciones de gasto									ISFLSH	Sin clasificar (f)	Promemoria Con garan. hipotec. no adquis. vivienda (k)
			Total	Adquisición y rehabilitación de viviendas					Consumo		Resto (j)			
				Total	Adquisición de vivienda			Rehabilitación	Total	Del cual bienes de consumo duradero				
					Total	Con gar inmobiliaria (i)	Resto (i)							
23+25 17=18+	22 18=19+	20 19=20+21	20	21	22	23	24	25	26	27	28			
<b>17</b>	R 97 691	60 681	35 028	24 806	23 605	...	...	1 201	3 663	1 260	6 559	295	1 687	6 625
<b>18</b>	70 255	37 479	31 794	21 517	20 412	...	...	1 105	3 710	1 541	6 567	229	753	5 264
<b>19</b>	57 192	28 911	27 614	17 708	16 760	...	...	948	4 097	1 767	5 809	194	472	4 680
<b>20</b>	55 164	28 648	26 078	16 179	15 276	...	...	904	4 718	2 235	5 180	141	297	4 006
<b>21</b>	52 548	27 180	24 851	15 587	14 777	...	...	810	4 654	2 433	4 610	150	367	2 920
<b>22</b>	43 159	23 759	19 136	12 077	11 459	...	...	618	3 973	2 269	3 085	146	119	1 993
<b>20 /</b>	57 382	28 672	28 193	17 734	16 841	...	...	893	4 641	1 956	5 817	184	332	4 500
<b>II</b>	57 965	28 808	28 774	17 860	16 897	...	...	963	5 118	2 501	5 796	164	220	4 588
<b>III</b>	55 933	28 178	27 293	16 844	15 899	...	...	945	5 048	2 332	5 401	158	303	4 219
<b>IV</b>	55 164	28 648	26 078	16 179	15 276	...	...	904	4 718	2 235	5 180	141	297	4 006
<b>21 /</b>	54 980	28 334	26 234	16 077	15 192	...	...	886	4 972	2 361	5 184	139	274	3 946
<b>II</b>	54 218	28 365	25 517	15 758	14 900	...	...	858	4 659	2 359	5 100	136	199	3 888
<b>III</b>	52 826	27 321	25 197	15 408	14 563	...	...	845	4 703	2 417	5 085	142	165	3 846
<b>IV</b>	52 548	27 180	24 851	15 587	14 777	...	...	810	4 654	2 433	4 610	150	367	2 920
<b>22 /</b>	51 485	27 101	24 091	15 332	14 522	...	...	809	4 427	2 540	4 332	151	142	2 785
<b>II</b>	47 916	25 900	21 750	13 946	13 188	...	...	758	4 200	2 533	3 604	152	114	2 249
<b>III</b>	46 325	25 135	20 938	13 332	12 623	...	...	709	4 351	2 531	3 254	141	112	2 127
<b>IV</b>	43 159	23 759	19 136	12 077	11 459	...	...	618	3 973	2 269	3 085	146	119	1 993
<b>23 /</b>	42 215	22 913	19 025	11 981	11 380	...	...	601	4 062	2 342	2 981	150	127	1 896
<b>II</b>	42 174	22 391	19 516	12 423	11 823	...	...	600	4 148	2 495	2 944	144	122	1 838

(h) y (f). A partir de la edición de junio de 2014, se ha producido una reclasificación de las entidades de contrapartida central cuyos importes se han incorporado para toda la serie histórica a la columna 15 y se han excluido de la columna 25.

Véanse resto notas al final del capítulo.

**4. ENTIDADES DE CRÉDITO Y EFC**  
**B) Detalle del crédito y los depósitos de las entidades de crédito y EFC**

**4.14 (1ª parte) Total crédito y total créditos dudosos a otros sectores residentes por finalidades. Total para financiar actividades productivas (a) y detalle por funciones de gasto. Entidades de depósito**

Millones de euros

	Total 13+14 1=2+3+	Financiación de actividades productivas (b)	Otras financiaciones a hogares por funciones de gasto									ISFLSH	Sin clasificar (e)	Promemoria Con garan. hipotec. no adquis. vivienda (f)
			Total	Adquisición y rehabilitación de viviendas					Consumo		Resto (d)			
				Total	Adquisición de vivienda			Rehabilitación	Total	Del cual bienes de consumo duradero				
					Total	Con gar inmobiliaria (c)	Resto							
3=4+9+11	4=5+8	5=6+7	6	7	8	9	10	11	12	13	14			
<b>17</b>	R 1 199 079	570 220	613 928	511 355	492 605	487 320	5 284	18 751	58 096	30 975	44 475	5 151	9 779	43 912
<b>18</b>	1 150 231	523 942	613 449	508 235	490 533	484 229	6 304	17 702	62 334	35 418	42 879	5 257	7 583	32 011
<b>19</b>	1 135 590	512 107	612 455	500 474	483 473	477 605	5 868	17 000	71 128	42 635	40 853	5 462	5 566	30 358
<b>20</b>	1 174 945	554 073	609 400	493 951	477 877	472 058	5 818	16 074	75 546	49 727	39 903	5 687	5 785	27 506
<b>21</b>	1 173 435	550 342	613 143	500 045	483 323	477 419	5 903	16 722	75 251	49 688	37 846	5 245	4 705	22 684
<b>22</b>	1 166 763	542 154	613 390	499 417	483 252	477 810	5 442	16 165	75 112	49 545	38 860	4 924	6 295	21 194
<b>20 /</b>	1 138 885	517 312	609 945	497 886	481 134	475 035	6 100	16 752	71 170	45 016	40 888	5 431	6 197	28 696
<b>II</b>	1 187 023	562 679	613 746	495 165	478 617	472 837	5 780	16 548	71 070	45 311	47 511	5 668	4 931	28 659
<b>III</b>	1 167 999	552 796	604 379	494 093	477 778	471 872	5 906	16 314	70 077	44 617	40 208	5 786	5 038	28 136
<b>IV</b>	1 174 945	554 073	609 400	493 951	477 877	472 058	5 818	16 074	75 546	49 727	39 903	5 687	5 785	27 506
<b>21 /</b>	1 169 638	548 877	608 808	494 404	478 570	472 694	5 876	15 834	74 407	49 326	39 996	5 601	6 351	27 178
<b>II</b>	1 184 136	551 664	620 894	497 028	481 368	475 464	5 904	15 660	76 625	51 152	47 241	5 474	6 103	26 900
<b>III</b>	1 165 368	542 915	612 878	497 516	481 917	475 795	6 123	15 599	75 177	49 609	40 185	5 400	4 174	26 407
<b>IV</b>	1 173 435	550 342	613 143	500 045	483 323	477 419	5 903	16 722	75 251	49 688	37 846	5 245	4 705	22 684
<b>22 /</b>	1 164 183	540 403	614 384	501 493	485 133	479 140	5 993	16 360	72 535	48 509	40 356	5 152	4 243	22 362
<b>II</b>	1 182 955	551 664	626 680	503 254	486 890	481 139	5 750	16 365	73 215	49 390	50 211	5 273	4 489	21 936
<b>III</b>	1 172 369	545 726	616 812	502 932	486 674	480 934	5 739	16 258	74 524	49 232	39 356	5 124	4 707	21 615
<b>IV</b>	1 166 763	542 154	613 390	499 417	483 252	477 810	5 442	16 165	75 112	49 545	38 860	4 924	6 295	21 194
<b>23 /</b>	1 152 312	533 430	607 776	493 706	477 783	472 611	5 172	15 922	74 358	50 743	39 712	4 895	6 211	20 894
<b>II</b>	1 152 994	525 147	615 079	490 056	474 416	469 407	5 009	15 640	74 948	51 744	50 075	4 830	7 938	20 534

(c) y (f). A partir de la edición de junio de 2014, se ha producido una reclasificación de las entidades de contrapartida central cuyos importes se han incorporado para toda la serie histórica a la columna 2 y se han excluido de la columna 12.

Véanse resto notas al final del capítulo.

**4. ENTIDADES DE CRÉDITO Y EFC**  
**B) Detalle del crédito y los depósitos**  
**de las entidades de crédito y EFC**

**4.14 (Cont.) Total crédito y total créditos dudosos a otros sectores residentes por finalidades.**  
**Total para financiar actividades productivas (a) y detalle por funciones de gasto.**  
**Entidades de depósito**

Millones de euros

	Total dudosos 27+28 15=16+17+16	Financiación de actividades productivas (g) 16	Otras financiaciones a hogares por funciones de gasto										ISFLSH 26	Sin clasificar (e) 27	Promemoria Con garan. hipotec. no adquis. vivienda (j) 28
			Total 23+25 17=18+	Adquisición y rehabilitación de viviendas					Consumo		Resto (i) 25				
				Total 22 18=19+	Adquisición de vivienda			Rehabilitación 22	Total 23	Del cual bienes de consumo duradero 24					
					Total 20	Con gar inmobiliaria (h) 20	Resto (h) 21								
<b>17</b>	R	94 174	59 493	32 712	23 274	22 075	...	...	1 199	2 992	1 022	6 446	295	1 674	6 615
<b>18</b>		67 199	36 725	29 505	20 127	19 026	...	...	1 102	2 901	1 213	6 477	229	739	5 254
<b>19</b>		54 301	28 302	25 337	16 374	15 434	...	...	940	3 263	1 372	5 699	194	468	4 668
<b>20</b>		52 224	27 986	23 805	14 789	13 900	...	...	888	4 013	1 845	5 003	141	293	3 978
<b>21</b>		49 378	26 508	22 356	13 915	13 122	...	...	793	4 007	2 065	4 434	150	365	2 900
<b>22</b>		40 276	23 075	16 938	10 723	10 118	...	...	605	3 300	1 889	2 915	145	118	1 973
<b>20 /</b>		54 155	28 014	25 629	16 327	15 445	...	...	882	3 610	1 488	5 692	184	328	4 485
<b>II</b>		54 509	28 104	26 023	16 432	15 481	...	...	951	3 964	1 780	5 627	164	218	4 568
<b>III</b>		52 650	27 482	24 714	15 411	14 480	...	...	931	4 086	1 699	5 217	158	295	4 194
<b>IV</b>		52 224	27 986	23 805	14 789	13 900	...	...	888	4 013	1 845	5 003	141	293	3 978
<b>21 /</b>		51 975	27 656	23 907	14 732	13 864	...	...	868	4 182	1 936	4 993	139	273	3 920
<b>II</b>		51 357	27 683	23 339	14 459	13 617	...	...	841	3 970	1 971	4 911	136	197	3 867
<b>III</b>		49 982	26 660	23 016	14 143	13 314	...	...	828	3 981	2 001	4 893	142	164	3 825
<b>IV</b>		49 378	26 508	22 356	13 915	13 122	...	...	793	4 007	2 065	4 434	150	365	2 900
<b>22 /</b>		48 286	26 433	21 562	13 686	12 895	...	...	791	3 718	2 135	4 158	151	141	2 767
<b>II</b>		44 973	25 253	19 455	12 432	11 692	...	...	740	3 592	2 192	3 431	152	112	2 229
<b>III</b>		43 386	24 503	18 633	11 819	11 125	...	...	694	3 729	2 170	3 085	141	109	2 117
<b>IV</b>		40 276	23 075	16 938	10 723	10 118	...	...	605	3 300	1 889	2 915	145	118	1 973
<b>23 /</b>		39 193	22 212	16 705	10 602	10 016	...	...	586	3 298	1 918	2 805	150	125	1 872
<b>II</b>		39 134	21 682	17 189	10 944	10 359	...	...	585	3 478	2 088	2 766	143	121	1 813

(h) y (f). A partir de la edición de junio de 2014, se ha producido una reclasificación de las entidades de contrapartida central cuyos importes se han incorporado para toda la serie histórica a la columna 15 y se han excluido de la columna 25.

Véanse resto notas al final del capítulo.

**4. ENTIDADES DE CRÉDITO Y EFC**  
**B) Detalle del crédito y los depósitos**  
**de las entidades de crédito y EFC**

**4.17 (1ª parte) Total crédito y total créditos dudosos a otros sectores residentes por finalidades.**  
**Total para financiar actividades productivas (a) y detalle por funciones de gasto.**  
**EFC**

Millones de euros

	Total 13+14 1=2+3+	Financiación de actividades productivas (b) 2	Otras financiaciones a hogares por funciones de gasto									ISFLSH 12	Sin clasificar (e) 13	Promemoria Con garan. hipotec. no adquis. vivienda (f) 14	
			Total 3=4+9+11	Adquisición y rehabilitación de viviendas					Consumo		Resto (d) 11				
				Total 4=5+8	Adquisición de vivienda			Rehabilitación 8	Total 9	Del cual bienes de consumo duradero 10					
					Total 5=6+7	Con gar inmobiliaria (c) 6	Resto 7								
<b>17</b>	R	46 843	13 446	32 790	10 518	10 407	10 390	17	111	21 167	12 919	1 105	7	601	87
<b>18</b>		51 200	14 802	36 100	10 488	10 277	10 228	49	211	24 333	15 024	1 279	9	289	85
<b>19</b>		50 958	15 738	35 009	10 381	10 081	9 955	126	300	23 151	13 208	1 478	10	200	86
<b>20</b>		41 323	12 925	28 102	10 251	9 965	9 854	112	286	16 250	9 478	1 601	11	285	78
<b>21</b>		42 783	13 297	29 249	10 119	9 812	9 726	86	307	18 118	10 044	1 012	13	224	75
<b>22</b>		45 429	15 210	29 939	9 507	9 160	9 079	81	347	19 280	10 245	1 152	22	258	74
<b>20 /</b>		49 280	15 196	33 750	10 328	10 012	9 881	131	316	22 223	13 480	1 199	8	327	89
<b>II</b>		46 386	13 398	32 728	10 287	9 984	9 866	119	303	20 699	14 515	1 743	10	250	70
<b>III</b>		45 786	12 846	32 675	10 277	9 981	9 879	102	296	20 684	14 555	1 715	9	257	78
<b>IV</b>		41 323	12 925	28 102	10 251	9 965	9 854	112	286	16 250	9 478	1 601	11	285	78
<b>21 /</b>		40 234	12 764	27 402	10 294	10 011	9 833	179	283	15 517	9 351	1 591	11	57	79
<b>II</b>		40 447	12 508	27 643	10 258	9 963	9 874	89	295	16 383	9 937	1 002	11	286	75
<b>III</b>		40 291	12 325	27 590	10 184	9 885	9 797	88	298	16 395	9 991	1 012	12	364	75
<b>IV</b>		42 783	13 297	29 249	10 119	9 812	9 726	86	307	18 118	10 044	1 012	13	224	75
<b>22 /</b>		42 096	13 254	28 593	10 037	9 710	9 626	84	327	17 473	10 039	1 083	17	232	75
<b>II</b>		43 926	14 383	29 245	9 956	9 614	9 532	82	342	18 190	10 183	1 098	20	278	79
<b>III</b>		43 695	13 939	29 339	9 851	9 502	9 421	81	348	18 364	10 364	1 124	22	396	43
<b>IV</b>		45 429	15 210	29 939	9 507	9 160	9 079	81	347	19 280	10 245	1 152	22	258	74
<b>23 /</b>		43 828	14 142	29 393	9 319	8 966	8 885	81	353	18 886	10 530	1 189	25	267	74
<b>II</b>		45 181	14 894	29 999	9 163	8 795	8 712	82	368	19 631	11 001	1 206	26	261	75

(c) y (f). A partir de la edición de junio de 2014, se ha producido una reclasificación de las entidades de contrapartida central cuyos importes se han incorporado para toda la serie histórica a la columna 2 y se han excluido de la columna 12.

Véanse resto notas al final del capítulo.

**4. ENTIDADES DE CRÉDITO Y EFC**  
**B) Detalle del crédito y los depósitos de las entidades de crédito y EFC**

**4.17 (Cont.) Total crédito y total créditos dudosos a otros sectores residentes por finalidades. Total para financiar actividades productivas (a) y detalle por funciones de gasto. EFC**

Millones de euros

	Total dudosos 27+28 15=16+17+16	Financiación de actividades productivas (g) 16	Otras financiaciones a hogares por funciones de gasto										ISFLSH 26	Sin clasificar (e) 27	Promemoria Con garan. hipotec. no adquis. vivienda (j) 28
			Total 23+25 17=18+	Adquisición y rehabilitación de viviendas					Consumo		Resto (i) 25				
				Total 22 18=19+	Adquisición de vivienda			Rehabilitación 22	Total 23	Del cual bienes de consumo duradero 24					
					Total 19=20+21 20	Con gar inmobiliaria (h) 20	Resto (h) 21								
<b>17</b>	R	2 669	346	2 316	1 531	1 529	...	...	2	672	238	113	0	7	10
<b>18</b>		2 638	339	2 299	1 390	1 386	...	...	4	809	328	89	0	11	10
<b>19</b>		2 616	335	2 277	1 334	1 326	...	...	8	833	395	110	0	4	12
<b>20</b>		2 687	410	2 273	1 391	1 375	...	...	15	705	390	177	0	4	28
<b>21</b>		2 948	451	2 496	1 672	1 655	...	...	17	648	368	176	0	2	20
<b>22</b>		2 695	496	2 198	1 354	1 341	...	...	13	673	380	171	0	1	21
<b>20 /</b>		2 957	389	2 564	1 407	1 396	...	...	11	1 031	467	126	0	4	15
<b>II</b>		3 199	445	2 751	1 429	1 416	...	...	13	1 153	721	169	0	2	20
<b>III</b>		3 020	434	2 579	1 433	1 419	...	...	14	962	633	184	0	7	26
<b>IV</b>		2 687	410	2 273	1 391	1 375	...	...	15	705	390	177	0	4	28
<b>21 /</b>		2 752	425	2 326	1 345	1 328	...	...	18	790	425	191	0	1	26
<b>II</b>		2 632	453	2 178	1 300	1 283	...	...	17	689	388	189	0	1	21
<b>III</b>		2 623	441	2 181	1 266	1 249	...	...	17	723	416	193	0	1	21
<b>IV</b>		2 948	451	2 496	1 672	1 655	...	...	17	648	368	176	0	2	20
<b>22 /</b>		2 982	451	2 529	1 646	1 628	...	...	18	709	405	175	0	1	19
<b>II</b>		2 736	439	2 295	1 514	1 496	...	...	18	607	341	173	0	1	20
<b>III</b>		2 747	439	2 305	1 513	1 498	...	...	15	622	361	170	0	3	10
<b>IV</b>		2 695	496	2 198	1 354	1 341	...	...	13	673	380	171	0	1	21
<b>23 /</b>		2 840	519	2 319	1 379	1 364	...	...	15	764	425	176	0	2	24
<b>II</b>		2 859	530	2 327	1 479	1 464	...	...	15	670	407	178	1	1	24

(h) y (i). A partir de la edición de junio de 2014, se ha producido una reclasificación de las entidades de contrapartida central cuyos importes se han incorporado para toda la serie histórica a la columna 15 y se han excluido de la columna 25.

Véanse resto notas al final del capítulo.

**4. ENTIDADES DE CRÉDITO Y EFC**  
**B) Detalle del crédito y los depósitos de las entidades de crédito y EFC**

**4.18 (1ª parte) Total crédito y total créditos dudosos a otros sectores residentes para financiar actividades productivas (a). Detalle por la actividad principal**

Millones de euros

	Total 1=2+3+4+5	Agricultura, ganadería, caza, silvicultura y pesca 2	Industria (excepto construcción) (b) 3	Construcción (b) 4	Servicios							
					Total 5=6 a 11	Comercio y reparaciones 6	Hostelería 7	Transporte y almacenamiento 8	Intermediación financiera (excepto en títulos crédito) (c) 9	Actividades inmobiliarias 10	Otros servicios 11	
<b>17</b>	R	591 615	20 330	108 533	34 626	428 125	75 018	27 067	34 223	80 628	109 998	101 191
<b>18</b>		545 599	21 217	105 951	29 079	389 351	76 128	25 639	33 971	65 815	93 372	94 425
<b>19</b>		534 773	21 428	103 727	26 013	383 604	79 179	26 951	34 007	64 780	88 149	90 537
<b>20</b>		575 162	22 285	110 873	27 895	414 107	86 856	35 489	39 135	68 115	81 943	102 568
<b>21</b>		571 098	22 946	109 894	27 235	411 023	85 608	33 238	41 290	61 938	82 101	106 848
<b>22</b>		564 626	22 572	112 491	26 542	403 019	88 764	30 486	37 727	62 178	74 607	109 256
<b>20 /</b>		539 777	21 488	105 507	26 926	385 856	78 723	28 615	34 478	61 929	87 853	94 258
<b>II</b>		584 061	22 150	112 632	28 703	420 574	87 733	34 115	38 555	70 606	85 542	104 024
<b>III</b>		573 624	22 273	111 256	28 362	411 733	86 643	34 726	38 916	65 029	83 829	102 589
<b>IV</b>		575 162	22 285	110 873	27 895	414 107	86 856	35 489	39 135	68 115	81 943	102 568
<b>21 /</b>		569 827	22 484	109 527	27 668	410 147	86 993	35 903	39 006	62 753	81 529	103 963
<b>II</b>		572 050	22 520	108 090	27 577	413 862	85 861	35 498	39 371	68 542	81 700	102 890
<b>III</b>		563 085	22 686	107 391	27 420	405 586	84 189	34 462	39 399	63 748	80 498	103 290
<b>IV</b>		571 098	22 946	109 894	27 235	411 023	85 608	33 238	41 290	61 938	82 101	106 848
<b>22 /</b>		561 373	23 004	111 242	27 177	399 950	86 964	32 570	39 173	59 178	76 707	105 358
<b>II</b>		568 507	23 158	117 643	26 678	401 027	88 697	32 299	38 695	61 558	75 409	104 369
<b>III</b>		567 081	23 036	117 341	27 237	399 466	87 551	31 215	37 891	60 325	76 357	106 127
<b>IV</b>		564 626	22 572	112 491	26 542	403 019	88 764	30 486	37 727	62 178	74 607	109 256
<b>23 /</b>		554 747	22 017	111 810	26 703	394 216	87 450	30 529	36 159	60 271	73 598	106 209
<b>II</b>		547 436	21 309	108 223	26 158	391 745	87 404	29 893	35 300	61 101	72 007	106 042

(c) A partir de la edición de junio de 2014, se ha producido una reclasificación de las entidades de contrapartida central, cuyos importes se han incorporado para toda la serie histórica.

Véanse resto notas al final del capítulo.

**4. ENTIDADES DE CRÉDITO Y EFC**  
**B) Detalle del crédito y los depósitos**  
**de las entidades de crédito y EFC**

**4.18 (Cont.) Total crédito y total créditos dudosos a otros**  
**sectores residentes para financiar actividades productivas (a).**  
**Detalle por la actividad principal**

Millones de euros

	Total dudosos +15+16 12=13+14+	Agricultura, ganadería, caza, silvicultura y pesca 13	Industria (excepto construcción) (b) 14	Construcción (b) 15	Servicios						
					Total	Comercio y reparaciones	Hostelería	Transporte y almacenamiento	Intermediación financiera (excepto en entidades de crédito) (c)	Actividades inmobiliarias	Otros servicios
					16=17 a 22	17	18	19	20	21	22
<b>17</b>	60 681	1 515	9 302	8 350	41 515	7 650	2 896	2 145	305	19 895	8 623
<b>18</b>	37 479	1 320	6 560	4 062	25 537	6 796	2 020	1 641	176	8 376	6 527
<b>19</b>	28 911	1 291	5 603	3 047	18 969	6 497	1 551	1 488	137	4 616	4 680
<b>20</b>	28 648	1 233	5 295	2 553	19 566	5 970	1 900	1 580	186	4 079	5 850
<b>21</b>	27 180	1 189	4 858	2 305	18 828	5 383	2 547	1 954	218	3 390	5 337
<b>22</b>	23 759	1 111	4 220	2 142	16 286	4 890	2 434	1 442	195	2 814	4 511
<b>20 /</b>	28 672	1 315	5 515	3 083	18 759	6 142	1 557	1 493	134	4 554	4 879
<b>II</b>	28 808	1 305	5 457	2 821	19 224	6 150	1 808	1 515	240	4 358	5 153
<b>III</b>	28 178	1 279	5 434	2 690	18 774	6 022	1 772	1 463	232	4 282	5 003
<b>IV</b>	28 648	1 233	5 295	2 553	19 566	5 970	1 900	1 580	186	4 079	5 850
<b>21 /</b>	28 334	1 195	5 224	2 517	19 397	5 729	2 222	1 701	139	3 940	5 664
<b>II</b>	28 365	1 173	5 149	2 514	19 528	5 699	2 771	1 808	150	3 718	5 381
<b>III</b>	27 321	1 191	5 066	2 381	18 682	5 428	2 517	1 866	218	3 555	5 098
<b>IV</b>	27 180	1 189	4 858	2 305	18 828	5 383	2 547	1 954	218	3 390	5 337
<b>22 /</b>	27 101	1 188	4 673	2 282	18 957	5 371	2 845	1 910	210	3 335	5 287
<b>II</b>	25 900	1 155	4 381	2 238	18 126	4 946	2 715	1 895	194	3 064	5 313
<b>III</b>	25 135	1 158	4 378	2 189	17 410	5 068	2 741	1 680	223	2 987	4 711
<b>IV</b>	23 759	1 111	4 220	2 142	16 286	4 890	2 434	1 442	195	2 814	4 511
<b>23 /</b>	22 913	1 113	4 112	2 079	15 608	4 769	2 377	1 394	220	2 532	4 316
<b>II</b>	22 391	1 129	4 098	2 073	15 091	4 774	2 139	1 307	311	2 491	4 070

(c) A partir de la edición de junio de 2014, se ha producido una reclasificación de las entidades de contrapartida central, cuyos importes se han incorporado para toda la serie histórica.

Véanse resto notas al final del capítulo.

**4. ENTIDADES DE CRÉDITO Y EFC**  
**B) Detalle del crédito y los depósitos**  
**de las entidades de crédito y EFC**

**4.19 (1ª parte) Total crédito y total créditos dudosos a otros**  
**sectores residentes para financiar actividades productivas (a).**  
**Detalle por la actividad principal. Entidades de depósito**

Millones de euros

	Total 1=2+3+4+5	Agricultura, ganadería, caza, silvicultura y pesca 2	Industria (excepto construcción) (b) 3	Construcción (b) 4	Servicios						
					Total	Comercio y reparaciones	Hostelería	Transporte y almacenamiento	Intermediación financiera (excepto en entidades de crédito) (c)	Actividades inmobiliarias	Otros servicios
					5=6 a 11	6	7	8	9	10	11
<b>17</b>	570 220	20 097	103 533	32 877	413 712	71 229	26 845	29 944	79 735	108 845	97 114
<b>18</b>	523 942	20 938	101 272	27 386	374 346	72 337	25 350	29 711	65 124	92 778	89 046
<b>19</b>	512 107	21 104	97 842	24 304	368 856	74 459	26 679	29 988	64 050	87 211	86 470
<b>20</b>	554 073	21 939	105 671	26 275	400 187	83 018	35 113	35 119	66 478	81 359	99 099
<b>21</b>	550 342	22 580	104 448	25 603	397 710	82 056	32 856	37 610	61 378	81 586	102 224
<b>22</b>	542 154	22 173	106 866	24 945	388 167	83 723	30 071	34 219	61 676	73 946	104 532
<b>20 /</b>	517 312	21 126	100 005	25 253	370 927	73 937	28 297	30 515	60 784	86 848	90 546
<b>II</b>	562 679	21 820	107 823	27 164	405 871	83 249	33 771	34 392	69 057	84 894	100 507
<b>III</b>	552 796	21 955	106 642	26 876	397 321	82 281	34 395	34 761	63 423	83 206	99 256
<b>IV</b>	554 073	21 939	105 671	26 275	400 187	83 018	35 113	35 119	66 478	81 359	99 099
<b>21 /</b>	548 877	22 166	104 267	26 086	396 357	83 275	35 527	35 146	61 093	80 957	100 361
<b>II</b>	551 664	22 180	102 928	25 937	400 620	82 362	35 128	35 585	67 132	81 157	99 255
<b>III</b>	542 915	22 348	102 216	25 777	392 573	80 920	34 083	35 621	63 100	79 974	98 876
<b>IV</b>	550 342	22 580	104 448	25 603	397 710	82 056	32 856	37 610	61 378	81 586	102 224
<b>22 /</b>	540 403	22 612	105 882	25 645	386 263	83 038	32 177	35 764	58 620	76 194	100 469
<b>II</b>	546 513	22 766	111 727	25 092	386 927	84 493	31 877	35 085	61 032	74 822	99 617
<b>III</b>	545 726	22 659	111 680	25 579	385 807	83 694	30 812	34 329	59 819	75 731	101 424
<b>IV</b>	542 154	22 173	106 866	24 945	388 167	83 723	30 071	34 219	61 676	73 946	104 532
<b>23 /</b>	533 430	21 643	106 848	25 124	379 815	82 709	30 102	32 815	59 836	73 020	101 332
<b>II</b>	525 147	20 951	103 895	24 563	375 737	82 019	29 443	31 720	60 679	71 442	100 434

(c) A partir de la edición de junio de 2014, se ha producido una reclasificación de las entidades de contrapartida central, cuyos importes se han incorporado para toda la serie histórica.

Véanse resto notas al final del capítulo.

**4. ENTIDADES DE CRÉDITO Y EFC**  
**B) Detalle del crédito y los depósitos**  
**de las entidades de crédito y EFC**

**4.19 (Cont.) Total crédito y total créditos dudosos a otros**  
**sectores residentes para financiar actividades productivas (a).**  
**Detalle por la actividad principal. Entidades de depósito**

Millones de euros

	Total dudosos +15+16 12=13+14+	Agricultura, ganadería, caza, silvicultura y pesca 13	Industria (excepto construcción) (b) 14	Construcción (b) 15	Servicios						
					Total	Comercio y reparaciones	Hostelería	Transporte y almacenamiento	Intermediación financiera (excepto en entidades de crédito) (c)	Actividades inmobiliarias	Otros servicios
					16=17 a 22	17	18	19	20	21	22
<b>17</b>	R 59 493	1 506	9 121	8 053	40 813	7 506	2 889	1 920	274	19 759	8 465
<b>18</b>	36 725	1 310	6 397	3 932	25 086	6 657	2 014	1 582	162	8 299	6 373
<b>19</b>	28 302	1 275	5 473	2 914	18 640	6 366	1 545	1 432	136	4 559	4 601
<b>20</b>	27 986	1 217	5 168	2 408	19 192	5 829	1 885	1 513	185	4 023	5 757
<b>21</b>	26 508	1 170	4 749	2 143	18 446	5 245	2 523	1 876	217	3 340	5 244
<b>22</b>	23 075	1 097	4 126	2 029	15 822	4 660	2 411	1 365	195	2 768	4 422
<b>20 /</b>	28 014	1 298	5 387	2 924	18 404	6 003	1 549	1 433	133	4 497	4 789
<b>II</b>	28 104	1 288	5 325	2 668	18 823	5 998	1 793	1 449	240	4 300	5 044
<b>III</b>	27 482	1 263	5 300	2 541	18 376	5 861	1 762	1 401	231	4 224	4 898
<b>IV</b>	27 986	1 217	5 168	2 408	19 192	5 829	1 885	1 513	185	4 023	5 757
<b>21 /</b>	27 656	1 178	5 102	2 368	19 008	5 576	2 209	1 633	138	3 886	5 565
<b>II</b>	27 683	1 156	5 050	2 330	19 146	5 553	2 759	1 740	149	3 665	5 280
<b>III</b>	26 660	1 174	4 968	2 209	18 308	5 293	2 502	1 796	217	3 503	4 998
<b>IV</b>	26 508	1 170	4 749	2 143	18 446	5 245	2 523	1 876	217	3 340	5 244
<b>22 /</b>	26 433	1 167	4 553	2 121	18 591	5 226	2 825	1 851	209	3 288	5 192
<b>II</b>	25 253	1 139	4 271	2 096	17 746	4 803	2 694	1 815	194	3 017	5 222
<b>III</b>	24 503	1 143	4 270	2 052	17 038	4 935	2 721	1 596	223	2 940	4 622
<b>IV</b>	23 075	1 097	4 126	2 029	15 822	4 660	2 411	1 365	195	2 768	4 422
<b>23 /</b>	22 212	1 099	4 001	1 967	15 145	4 539	2 343	1 322	220	2 495	4 226
<b>II</b>	21 682	1 111	3 991	1 957	14 622	4 536	2 108	1 235	310	2 452	3 981

(c) A partir de la edición de junio de 2014, se ha producido una reclasificación de las entidades de contrapartida central, cuyos importes se han incorporado para toda la serie histórica.

Véanse resto notas al final del capítulo.

**4. ENTIDADES DE CRÉDITO Y EFC**  
**B) Detalle del crédito y los depósitos**  
**de las entidades de crédito y EFC**

**4.22 (1ª parte) Total crédito y total créditos dudosos de EFC a otros**  
**sectores residentes para financiar actividades productivas (a).**  
**Detalle por la actividad principal.**

Millones de euros

	Total 1=2+3+4+5	Agricultura, ganadería, caza, silvicultura y pesca 2	Industria (excepto construcción) (b) 3	Construcción (b) 4	Servicios						
					Total	Comercio y reparaciones	Hostelería	Transporte y almacenamiento	Intermediación financiera (excepto en entidades de crédito) (c)	Actividades inmobiliarias	Otros servicios
					5=6 a 11	6	7	8	9	10	11
<b>17</b>	R 13 446	220	2 785	793	9 648	3 664	215	1 533	21	885	3 331
<b>18</b>	14 802	264	2 867	959	10 712	3 666	283	1 697	21	420	4 624
<b>19</b>	15 738	307	3 461	1 172	10 798	4 601	242	1 744	18	779	3 413
<b>20</b>	12 925	331	2 801	1 050	8 742	3 607	270	1 474	370	433	2 588
<b>21</b>	13 297	353	3 592	1 145	8 206	3 333	263	1 370	105	392	2 744
<b>22</b>	15 210	390	3 792	1 165	9 862	4 854	282	1 405	62	417	2 842
<b>20 /</b>	15 196	345	3 185	1 154	10 512	4 564	289	1 760	24	848	3 028
<b>II</b>	13 398	314	2 539	936	9 608	4 265	254	1 468	287	490	2 844
<b>III</b>	12 846	301	2 418	905	9 221	4 122	225	1 481	287	468	2 639
<b>IV</b>	12 925	331	2 801	1 050	8 742	3 607	270	1 474	370	433	2 588
<b>21 /</b>	12 764	301	2 980	991	8 491	3 486	261	1 388	222	422	2 713
<b>II</b>	12 508	326	3 109	1 054	8 018	3 270	255	1 358	172	412	2 553
<b>III</b>	12 325	324	3 124	1 056	7 822	3 046	262	1 370	204	395	2 545
<b>IV</b>	13 297	353	3 592	1 145	8 206	3 333	263	1 370	105	392	2 744
<b>22 /</b>	13 254	379	3 318	1 070	8 486	3 733	273	1 207	103	393	2 777
<b>II</b>	14 383	382	3 899	1 127	8 975	4 013	290	1 414	67	437	2 754
<b>III</b>	13 939	366	3 901	1 204	8 467	3 665	283	1 396	65	422	2 636
<b>IV</b>	15 210	390	3 792	1 165	9 862	4 854	282	1 405	62	417	2 842
<b>23 /</b>	14 142	366	3 184	1 152	9 440	4 461	302	1 361	62	418	2 836
<b>II</b>	14 894	352	3 189	1 187	10 166	5 090	324	1 370	61	402	2 917

(c) A partir de la edición de junio de 2014, se ha producido una reclasificación de las entidades de contrapartida central, cuyos importes se han incorporado para toda la serie histórica.

Véanse resto notas al final del capítulo.

**4. ENTIDADES DE CRÉDITO Y EFC**  
**B) Detalle del crédito y los depósitos**  
**de las entidades de crédito y EFC**

**4.22 (Cont.) Total crédito y total créditos dudosos de EFC a otros**  
**sectores residentes para financiar actividades productivas (a).**  
**Detalle por la actividad principal.**

Millones de euros

	Total dudosos +15+16 12=13+14+	Agricultura, ganadería, caza, silvicultura y pesca 13	Industria (excepto construcción) (b) 14	Construcción (b) 15	Servicios						
					Total 16=17 a22	Comercio y reparaciones 17	Hostelería 18	Transporte y almacenamiento 19	Intermediación financiera (excepto en entidades de crédito) (c) 20	Actividades inmobiliarias 21	Otros servicios 22
<b>17</b>	R 346	6	57	73	209	74	6	39	0	32	57
<b>18</b>	339	9	49	40	241	73	7	59	0	33	69
<b>19</b>	335	14	65	35	220	67	6	56	1	27	64
<b>20</b>	410	15	78	57	259	82	15	67	1	26	68
<b>21</b>	451	18	71	84	277	86	14	78	1	28	70
<b>22</b>	496	14	71	46	365	184	13	77	0	23	68
<b>20 /</b>	389	16	68	59	246	76	8	60	1	26	75
<b>II</b>	445	16	73	63	293	89	15	65	1	28	94
<b>III</b>	434	15	71	60	287	99	11	62	1	27	87
<b>IV</b>	410	15	78	57	259	82	15	67	1	26	68
<b>21 /</b>	425	16	71	62	276	95	13	68	1	25	74
<b>II</b>	453	16	70	96	271	88	12	68	1	24	77
<b>III</b>	441	17	70	84	271	84	16	70	1	24	76
<b>IV</b>	451	18	71	84	277	86	14	78	1	28	70
<b>22 /</b>	451	21	82	87	262	94	10	59	0	26	73
<b>II</b>	439	15	75	66	282	96	11	79	0	26	70
<b>III</b>	439	15	78	68	278	87	11	83	0	26	70
<b>IV</b>	496	14	71	46	365	184	13	77	0	23	68
<b>23 /</b>	519	14	88	46	371	189	24	72	0	19	66
<b>II</b>	530	17	85	49	378	202	22	72	0	17	65

(c) A partir de la edición de junio de 2014, se ha producido una reclasificación de las entidades de contrapartida central, cuyos importes se han incorporado para toda la serie histórica.

Véanse resto notas al final del capítulo.

**4. ENTIDADES DE CRÉDITO Y EFC**  
**B) Detalle del crédito y los depósitos**  
**de las entidades de crédito y EFC**

**4.23 (1ª parte) Total créditos y total créditos dudosos a otros**  
**sectores residentes para financiar actividades productivas (a).**  
**Detalle de las actividades de industria y construcción**

Millones de Euros

	Créditos industria (excepto construcción)										Créditos construcción						
	Total 1=2a11	Industrias extractivas 2	Industrias manufactureras							Prod. y distrib. energía electr. gas y agua 11	Total 13a17 12=	Edificios y obras singulares 13	Obras públicas 14	Instalación y acabado de edificios y obras 15	Preparación de obras 16	Total EFC (b) 17	
			Alimentación, bebidas tabaco 3	Refino de petróleo 4	Industria química 5	Fabric. minerales no metálic 6	Meta-lurgia, constr. maquin. 7	Fabric. material de transp. 8	Otras 9								Total EFC (b) 10
<b>17</b>	R108 533	2 359	21 596	2 025	5 388	4 777	19 043	5 373	15 446	...	32 526	34 626	17 154	9 832	6 024	1 616	...
<b>18</b>	105 951	2 029	22 692	2 785	5 078	4 458	19 661	5 800	15 899	...	27 548	29 079	11 516	10 160	5 872	1 531	...
<b>19</b>	103 727	2 643	23 257	2 708	5 004	4 100	19 720	5 713	14 628	...	25 954	26 013	11 053	7 605	5 924	1 430	...
<b>20</b>	110 873	2 588	23 933	2 429	5 701	4 504	22 112	6 225	16 242	...	27 139	27 895	11 976	7 271	7 108	1 539	...
<b>21</b>	109 894	2 422	23 950	2 138	6 039	4 638	21 909	5 584	15 977	...	27 236	27 235	11 631	6 762	7 351	1 491	...
<b>22</b>	112 491	1 658	25 020	2 695	6 057	4 625	22 046	5 988	16 968	...	27 434	26 542	10 898	6 612	7 556	1 476	...
<b>20 /</b>	105 507	2 458	23 487	2 811	4 956	4 184	20 608	5 859	14 666	...	26 479	26 926	11 319	8 311	5 801	1 495	...
<b>II</b>	112 632	2 886	24 350	2 836	5 980	4 707	22 364	6 326	16 465	...	26 719	28 703	12 026	8 177	6 930	1 569	...
<b>III</b>	111 256	2 950	24 059	2 528	5 718	4 490	22 283	6 483	16 346	...	26 399	28 362	11 973	7 930	6 903	1 555	...
<b>IV</b>	110 873	2 588	23 933	2 429	5 701	4 504	22 112	6 225	16 242	...	27 139	27 895	11 976	7 271	7 108	1 539	...
<b>21 /</b>	109 527	2 630	23 594	2 435	5 717	4 394	21 894	5 888	16 126	...	26 849	27 668	11 711	7 244	7 149	1 565	...
<b>II</b>	108 090	2 270	23 826	2 123	6 087	4 305	21 838	5 633	16 058	...	25 949	27 577	11 690	7 093	7 239	1 554	...
<b>III</b>	107 391	2 224	23 535	2 256	5 921	4 383	21 665	5 401	15 870	...	26 136	27 420	11 714	6 942	7 234	1 530	...
<b>IV</b>	109 894	2 422	23 950	2 138	6 039	4 638	21 909	5 584	15 977	...	27 236	27 235	11 631	6 762	7 351	1 491	...
<b>22 /</b>	111 242	1 923	24 207	2 425	6 273	4 714	22 626	5 726	16 584	...	26 763	27 177	11 231	7 058	7 487	1 401	...
<b>II</b>	117 643	1 790	24 765	3 304	7 280	4 765	23 530	6 003	16 947	...	29 258	26 678	11 134	6 551	7 540	1 452	...
<b>III</b>	117 341	1 809	24 743	3 181	6 848	4 535	23 155	5 686	16 953	...	30 431	27 237	11 306	6 727	7 726	1 478	...
<b>IV</b>	112 491	1 658	25 020	2 695	6 057	4 625	22 046	5 988	16 968	...	27 434	26 542	10 898	6 612	7 556	1 476	...
<b>23 /</b>	111 810	1 524	25 214	2 904	6 226	4 378	21 897	5 941	16 376	...	27 351	26 703	10 760	6 961	7 489	1 492	...
<b>II</b>	108 223	1 595	25 126	2 560	6 102	4 245	20 616	5 452	16 105	...	26 422	26 158	10 748	6 472	7 435	1 502	...

Véanse notas al final del capítulo.

**4. ENTIDADES DE CRÉDITO Y EFC**  
**B) Detalle del crédito y los depósitos**  
**de las entidades de crédito y EFC**

**4.23 (Cont.) Total créditos y total créditos dudosos a otros**  
**sectores residentes para financiar actividades productivas (a).**  
**Detalle de las actividades de industria y construcción**

Millones de Euros

		Dudosos industria (excepto construcción)										Dudosos construcción						
		Total industria	Industrias extractivas	Industrias manufactureras							Prod. y distrib. energía electr. gas y agua	EFC (b)	Total construcción	Edificios y obras singulares	Obras públicas	Instalación y acabado de edificios y obras	Preparación de obras	EFC (b)
				Alimentación bebida tabaco	Refino de petróleo	Industria química	Fabric. minerales no metálic	Meta-lurgia constr. maquin	Fabric. material de transp.	Otras								
19a28 18=	19	20	21	22	23	24	25	26	27	28	29=	30	31	32	33	34		
<b>17</b>	R	9 302	287	1 382	4	160	935	2 824	194	1 872	1 645	...	8 350	5 438	1 693	883	336	...
<b>18</b>		6 560	178	1 088	4	107	594	1 945	184	1 428	1 033	...	4 062	1 984	1 077	722	279	...
<b>19</b>		5 603	151	947	4	127	516	1 784	158	1 329	586	...	3 047	1 429	832	638	148	...
<b>20</b>		5 295	147	997	4	165	442	1 681	132	1 267	460	...	2 553	1 247	579	604	123	...
<b>21</b>		4 858	120	906	2	172	306	1 612	132	1 144	464	...	2 305	1 167	433	597	108	...
<b>22</b>		4 220	108	808	2	185	229	1 415	158	938	378	...	2 142	1 070	370	623	79	...
<b>20 /</b>		5 515	149	922	4	149	513	1 759	128	1 341	550	...	3 083	1 388	905	646	143	...
<b>II</b>		5 457	145	930	4	157	511	1 752	125	1 339	493	...	2 821	1 379	641	657	143	...
<b>III</b>		5 434	147	1 064	4	160	468	1 681	125	1 310	474	...	2 690	1 312	620	621	137	...
<b>IV</b>		5 295	147	997	4	165	442	1 681	132	1 267	460	...	2 553	1 247	579	604	123	...
<b>21 /</b>		5 224	138	996	3	159	421	1 659	129	1 239	481	...	2 517	1 221	576	601	120	...
<b>II</b>		5 149	142	941	2	148	378	1 745	126	1 212	454	...	2 514	1 188	630	586	111	...
<b>III</b>		5 066	134	948	2	155	345	1 764	130	1 143	446	...	2 381	1 218	469	584	109	...
<b>IV</b>		4 858	120	906	2	172	306	1 612	132	1 144	464	...	2 305	1 167	433	597	108	...
<b>22 /</b>		4 673	120	911	2	167	297	1 545	125	1 078	428	...	2 282	1 119	436	627	100	...
<b>II</b>		4 381	111	821	1	163	265	1 468	137	993	422	...	2 238	1 070	423	657	88	...
<b>III</b>		4 378	116	822	1	191	250	1 444	153	983	418	...	2 189	1 065	393	641	89	...
<b>IV</b>		4 220	108	808	2	185	229	1 415	158	938	378	...	2 142	1 070	370	623	79	...
<b>23 /</b>		4 112	94	796	2	174	208	1 498	165	908	268	...	2 079	1 024	356	622	77	...
<b>II</b>		4 098	87	820	2	175	182	1 502	146	927	258	...	2 073	1 016	351	629	76	...

Véanse notas al final del capítulo.

**4. ENTIDADES DE CRÉDITO Y EFC**  
**B) Detalle del crédito y los depósitos**  
**de las entidades de crédito y EFC**

**4.24 (1ª parte) Total crédito y total créditos dudosos a otros sectores**  
**residentes para financiar actividades productivas (a). Detalle de las**  
**actividades de industria y construcción. Entidades de depósito**

Millones de Euros

		Créditos industria (excepto construcción)									Créditos construcción					
		Total	Industrias extractivas	Industrias manufactureras						Prod. y distrib. energía electr. gas y agua	Total	Edificios y obras singulares	Obras públicas	Instalación y acabado de edificios y obras	Preparación de obras	
				Alimentación, bebidas tabaco	Refino de petróleo	Industria química	Fabric. minerales no metálic	Meta-lurgia; constr. maquin.	Fabric. material de transp.							Otras
1=2a10	2	3	4	5	6	7	8	9	10	11=12a15	12	13	14	15		
<b>17</b>	R	103 533	2 289	20 829	1 938	5 154	4 625	18 318	4 964	15 024	30 393	32 877	16 679	8 840	5 814	1 543
<b>18</b>		101 272	1 955	21 999	2 511	4 829	4 308	18 847	5 421	15 468	25 934	27 386	10 947	9 389	5 611	1 439
<b>19</b>		97 842	2 566	22 546	2 153	4 739	3 932	18 751	5 348	14 072	23 734	24 304	10 307	7 065	5 603	1 329
<b>20</b>		105 671	2 527	23 294	2 199	5 462	4 325	21 217	5 925	15 733	24 987	26 275	11 258	6 660	6 861	1 496
<b>21</b>		104 448	2 307	23 196	1 796	5 820	4 405	20 762	5 362	15 342	25 458	25 603	10 883	6 222	7 046	1 452
<b>22</b>		106 866	1 566	24 095	2 426	5 787	4 270	20 687	5 691	16 061	26 283	24 945	10 273	5 998	7 241	1 433
<b>20 /</b>		100 005	2 387	22 686	2 394	4 785	4 022	19 615	5 501	14 216	24 399	25 253	10 583	7 764	5 516	1 389
<b>II</b>		107 823	2 829	23 697	2 566	5 754	4 526	21 533	6 112	15 994	24 812	27 164	11 404	7 552	6 691	1 517
<b>III</b>		106 642	2 896	23 371	2 247	5 499	4 334	21 489	6 214	15 995	24 598	26 876	11 348	7 328	6 688	1 512
<b>IV</b>		105 671	2 527	23 294	2 199	5 462	4 325	21 217	5 925	15 733	24 987	26 275	11 258	6 660	6 861	1 496
<b>21 /</b>		104 267	2 535	22 941	2 136	5 461	4 237	20 918	5 709	15 649	24 679	26 086	11 027	6 637	6 890	1 532
<b>II</b>		102 928	2 165	23 111	1 761	5 833	4 134	20 833	5 432	15 498	24 160	25 937	10 971	6 492	6 955	1 519
<b>III</b>		102 216	2 130	22 818	1 897	5 654	4 183	20 640	5 207	15 310	24 378	25 777	10 982	6 351	6 950	1 494
<b>IV</b>		104 448	2 307	23 196	1 796	5 820	4 405	20 762	5 362	15 342	25 458	25 603	10 883	6 222	7 046	1 452
<b>22 /</b>		105 882	1 850	23 423	2 133	6 047	4 503	21 561	5 470	15 962	24 932	25 645	10 575	6 487	7 218	1 365
<b>II</b>		111 727	1 708	23 793	3 044	7 007	4 513	22 349	5 711	16 330	27 272	25 092	10 443	5 993	7 243	1 413
<b>III</b>		111 680	1 698	23 872	2 801	6 598	4 324	21 916	5 540	16 277	28 654	25 579	10 569	6 173	7 401	1 435
<b>IV</b>		106 866	1 566	24 095	2 426	5 787	4 270	20 687	5 691	16 061	26 283	24 945	10 273	5 998	7 241	1 433
<b>23 /</b>		106 848	1 475	24 389	2 672	5 984	4 108	20 614	5 691	15 550	26 366	25 124	10 116	6 370	7 187	1 450
<b>II</b>		103 895	1 550	24 300	2 326	5 857	3 974	19 960	5 204	15 299	25 423	24 563	10 074	5 917	7 116	1 455

Véanse notas al final del capítulo.



**4. ENTIDADES DE CRÉDITO Y EFC**  
**B) Detalle del crédito y los depósitos**  
**de las entidades de crédito y EFC**

**4.24 (Cont.) Total crédito y total créditos dudosos a otros sectores**  
**residentes para financiar actividades productivas (a).Detalle de las**  
**actividades de industria y construcción. Entidades de depósito**

Millones de Euros

		Dudosos industria (excepto construcción)									Dudosos construcción					
		Total industria	Industrias extractivas	Industrias manufactureras						Prod. y distrib. energía electr. gas y agua	Total construcción	Edificios y obras singulares	Obras públicas	Instalación y acabado de edificios y obras	Preparación de obras	
				Alimentación, bebidas tabaco	Refino de petróleo	Industria química	Fabric. minerales no metálic	Meta-lurgia, constr. maquin.	Fabric. material de transp.							Otras
17 a 25 16=	17	18	19	20	21	22	23	24	25	26=	27	28	29	30		
<b>17</b>	R	9 121	286	1 369	4	148	904	2 798	192	1 858	1 560	8 053	5 398	1 458	866	331
<b>18</b>		6 397	177	1 064	4	106	574	1 921	182	1 417	953	3 932	1 965	976	717	274
<b>19</b>		5 473	151	922	4	125	499	1 757	155	1 311	548	2 914	1 408	733	630	143
<b>20</b>		5 168	147	978	4	155	432	1 642	128	1 248	434	2 408	1 223	470	594	121
<b>21</b>		4 749	120	884	2	170	304	1 578	128	1 124	440	2 143	1 129	330	577	106
<b>22</b>		4 126	108	797	2	183	228	1 379	155	920	356	2 029	1 038	302	611	78
<b>20 /</b>		5 387	149	904	4	147	495	1 729	124	1 324	512	2 924	1 364	786	636	137
<b>II</b>		5 325	145	910	4	153	492	1 725	121	1 321	454	2 668	1 355	529	646	138
<b>III</b>		5 300	147	1 044	4	157	453	1 644	122	1 292	438	2 541	1 289	510	611	132
<b>IV</b>		5 168	147	978	4	155	432	1 642	128	1 248	434	2 408	1 223	470	594	121
<b>21 /</b>		5 102	138	976	2	155	411	1 620	123	1 221	456	2 368	1 192	467	590	118
<b>II</b>		5 050	141	922	2	144	377	1 717	123	1 194	430	2 330	1 140	519	562	109
<b>III</b>		4 968	134	928	2	153	343	1 734	127	1 125	423	2 209	1 182	357	562	108
<b>IV</b>		4 749	120	884	2	170	304	1 578	128	1 124	440	2 143	1 129	330	577	106
<b>22 /</b>		4 553	119	889	2	165	296	1 502	121	1 056	404	2 121	1 077	337	607	99
<b>II</b>		4 271	111	803	1	161	263	1 422	134	979	396	2 096	1 029	340	640	87
<b>III</b>		4 270	116	809	1	189	248	1 393	150	968	395	2 052	1 026	312	626	88
<b>IV</b>		4 126	108	797	2	183	228	1 379	155	920	356	2 029	1 038	302	611	78
<b>23 /</b>		4 001	93	784	2	172	205	1 452	162	885	246	1 967	990	289	611	76
<b>II</b>		3 991	87	805	2	174	179	1 460	143	905	238	1 957	981	285	617	75

Véanse notas al final del capítulo.

**4. ENTIDADES DE CRÉDITO Y EFC**  
**B) Detalle del crédito y los depósitos**  
**de las entidades de crédito y EFC**

**4.27 (1ª parte) Total crédito y total créditos dudosos de EFC a otros**  
**sectores residentes para financiar actividades productivas (a).**  
**Detalle de las actividades de industria y construcción.**

Millones de Euros

		Créditos industria (excepto construcción)									Créditos construcción					
		Total	Industrias extractivas	Industrias manufactureras						Prod. y distrib. energía electr. gas y agua	Total (b)	Edificios y obras singulares	Obras públicas	Instalación y acabado de edificios y obras	Preparación de obras	
				Alimentación, bebidas tabaco	Refino de petróleo	Industria química	Fabric. minerales no metálic	Meta-lurgia, constr. maquin.	Fabric. material de transp.							Otras
1=2a10	2	3	4	5	6	7	8	9	10	11=12a15	12	13	14	15		
<b>17</b>	R	2 785	56	594	86	134	122	693	388	403	309	793	385	129	209	69
<b>18</b>		2 867	62	671	56	160	130	699	363	422	306	959	478	128	261	92
<b>19</b>		3 461	66	693	333	169	151	825	342	556	328	1 172	626	123	322	101
<b>20</b>		2 801	52	629	26	151	171	667	248	506	351	1 050	610	150	248	43
<b>21</b>		3 592	82	731	132	202	233	940	119	632	520	1 145	652	149	305	39
<b>22</b>		3 792	56	866	68	251	355	546	261	895	494	1 165	603	224	295	43
<b>20 /</b>		3 185	60	787	189	153	145	765	335	450	302	1 154	612	151	284	106
<b>II</b>		2 539	47	640	47	137	165	609	192	471	231	936	512	133	240	52
<b>III</b>		2 418	45	675	68	132	144	565	224	351	215	905	512	134	215	43
<b>IV</b>		2 801	52	629	26	151	171	667	248	506	351	1 050	610	150	248	43
<b>21 /</b>		2 980	61	642	85	168	148	753	113	474	537	991	572	127	259	34
<b>II</b>		3 109	71	703	152	166	171	793	120	557	376	1 054	610	124	284	35
<b>III</b>		3 124	60	694	143	179	200	817	95	558	375	1 056	600	135	285	36
<b>IV</b>		3 592	82	731	132	202	233	940	119	632	520	1 145	652	149	305	39
<b>22 /</b>		3 318	40	752	78	207	211	868	231	620	310	1 070	619	146	269	36
<b>II</b>		3 899	51	942	32	259	252	984	267	615	499	1 127	657	133	297	39
<b>III</b>		3 901	69	847	137	236	211	1 038	122	674	569	1 204	702	135	324	43
<b>IV</b>		3 792	56	866	68	251	355	546	261	895	494	1 165	603	224	295	43
<b>23 /</b>		3 184	49	768	37	213	269	479	227	814	329	1 152	596	231	283	42
<b>II</b>		3 189	45	770	38	213	271	460	233	794	364	1 187	618	223	299	47

Véanse notas al final del capítulo.

**4. ENTIDADES DE CRÉDITO Y EFC**  
**B) Detalle del crédito y los depósitos**  
**de las entidades de crédito y EFC**

**4.27 (Cont.) Total crédito y total créditos dudosos de EFC a otros**  
**sectores residentes para financiar actividades productivas (a).**  
**Detalle de las actividades de industria y construcción.**

Millones de Euros

	Total industria 17a25 16=	Dudosos industria (excepto construcción)									Dudosos construcción				
		Indus- trias ex- trac- tivas 17	Industrias manufactureras							Prod. y distrib energía electr. gas y agua 25	Total cons- truc- ción 27a30 26=	Edifi- cios y obras singu- lares 27	Obras pú- bli- cas 28	Instala- ción y acabado de edi- ficios y obras 29	Prepa- ración de obras 30
			Alimen- tación, bebidas tabaco 18	Refino de petró- leo 19	Indus- tria quími- ca 20	Fabric. minera- les no metalíc 21	Meta- lurgia, constr. maquin. 22	Fabric. mate- rial de transp. 23	Otras 24						
<b>17</b>	R 57	0	10	0	11	1	20	1	13	2	73	38	13	16	5
<b>18</b>	49	0	17	-	1	0	16	2	11	2	40	17	12	5	5
<b>19</b>	65	0	20	-	1	1	19	3	17	3	35	11	11	8	6
<b>20</b>	78	0	19	0	10	2	20	4	18	5	57	23	23	10	2
<b>21</b>	71	0	14	-	2	1	27	4	18	4	84	37	26	21	1
<b>22</b>	71	0	12	-	2	1	34	3	15	3	46	30	2	12	1
<b>20 /</b>	68	0	19	0	2	1	22	4	17	3	59	13	30	10	6
<b>II</b>	73	1	20	0	4	3	20	3	18	5	63	23	23	11	6
<b>III</b>	71	0	20	0	4	3	19	3	18	5	60	22	23	10	5
<b>IV</b>	78	0	19	0	10	2	20	4	18	5	57	23	23	10	2
<b>21 /</b>	71	0	20	0	4	2	20	4	18	4	62	27	23	10	1
<b>II</b>	70	0	19	0	4	2	20	3	17	4	96	47	24	24	1
<b>III</b>	70	0	20	-	2	2	22	3	18	3	84	35	25	23	1
<b>IV</b>	71	0	14	-	2	1	27	4	18	4	84	37	26	21	1
<b>22 /</b>	82	0	14	-	2	1	36	4	20	4	87	41	25	20	1
<b>II</b>	75	0	12	-	2	2	39	4	12	6	66	40	9	17	1
<b>III</b>	78	0	12	-	2	2	43	3	12	3	68	38	13	15	2
<b>IV</b>	71	0	12	-	2	1	34	3	15	3	46	30	2	12	1
<b>23 /</b>	88	0	12	-	2	3	45	3	20	3	46	32	1	11	1
<b>II</b>	85	0	15	-	1	3	41	3	20	2	49	34	1	13	1

Véanse notas al final del capítulo.

**4. ENTIDADES DE CRÉDITO Y EFC**  
**B) Detalles del crédito y los depósitos**  
**de las entidades de crédito y EFC**

**4.28 Crédito y depósitos de entidades de depósito frente a AAPP**  
**y a otros sectores residentes. Detalle por provincias**

Datos referidos a Junio de 2023

Millones de euros

	Crédito			Depósitos					
	Total	Adminis- traciones Públicas	Otros sectores residen- tes	Total	Adminis- traciones Públicas	Otros sectores residentes			
						Total	Vista (a)	Plazo	CTAs (b)
1=2+3	2	3	4=5+6	5	6=7+8+9	7	8	9	
Álava . . . . .	7 648	821	6 827	13 169	1 883	11 286	9 758	1 277	251
Albacete . . . . .	7 603	484	7 119	8 707	216	8 492	7 485	1 007	-
Alacant . . . . .	32 535	1 532	31 004	37 531	1 850	35 680	32 740	2 936	4
Almería . . . . .	15 703	272	15 431	15 069	1 203	13 866	12 234	1 157	475
Asturias . . . . .	23 603	3 842	19 762	29 914	1 231	28 683	25 379	3 304	0
Ávila . . . . .	2 025	45	1 980	4 733	130	4 603	4 124	478	-
Badajoz . . . . .	12 220	1 607	10 613	13 542	687	12 856	11 423	1 433	-
Balears,Illles . . . . .	33 100	2 186	30 913	31 760	1 803	29 957	27 346	2 604	7
Barcelona . . . . .	172 039	6 649	165 389	172 142	12 010	160 133	147 431	12 257	444
Burgos . . . . .	7 275	252	7 024	12 384	311	12 073	11 179	893	1
Cáceres . . . . .	4 549	46	4 503	8 957	435	8 522	7 806	716	-
Cádiz . . . . .	17 468	221	17 247	17 307	886	16 421	15 400	1 021	-
Cantabria . . . . .	9 748	84	9 664	15 594	822	14 772	13 578	1 192	2
Castelló . . . . .	10 584	101	10 483	14 621	384	14 237	12 199	2 036	2
Ciudad Real . . . . .	6 675	54	6 621	10 613	223	10 390	9 191	1 199	-
Córdoba . . . . .	13 391	1 074	12 317	17 046	1 171	15 875	13 680	1 391	805
Coruña, La . . . . .	23 969	5 680	18 289	36 028	3 635	32 394	28 727	3 667	-
Cuenca . . . . .	2 967	40	2 927	5 043	145	4 898	4 361	537	-
Girona . . . . .	14 186	180	14 006	16 797	552	16 245	14 563	1 682	-
Granada . . . . .	14 554	353	14 201	17 639	585	17 054	15 372	1 683	0
Guadalajara . . . . .	4 218	29	4 189	5 024	328	4 695	4 382	314	-
Gipuzkoa . . . . .	21 455	1 485	19 970	31 766	758	31 008	27 314	2 675	1 020
Huelva . . . . .	7 197	126	7 071	7 749	322	7 427	6 988	439	-
Huesca . . . . .	3 774	27	3 747	6 217	246	5 970	5 545	425	-
Jaén . . . . .	8 683	160	8 523	12 068	398	11 670	10 855	815	-
León . . . . .	6 554	101	6 453	13 773	949	12 824	11 451	1 373	-
Lleida . . . . .	8 213	66	8 147	10 959	374	10 585	9 445	1 140	-
Lugo . . . . .	3 668	30	3 638	10 329	182	10 148	8 633	1 514	1
Madrid . . . . .	361 423	17 496	343 927	372 602	37 580	335 022	283 588	42 126	9 308
Málaga . . . . .	34 722	271	34 451	35 507	1 677	33 830	30 155	3 674	1
Murcia . . . . .	26 464	1 289	25 175	26 842	714	26 128	23 281	2 847	0
Navarra . . . . .	16 329	899	15 430	21 525	1 102	20 423	17 993	2 426	4
Ourense . . . . .	3 337	20	3 317	9 863	271	9 592	7 965	1 627	-
Palencia . . . . .	1 916	9	1 907	5 361	186	5 175	4 791	383	-
Palmas, Las . . . . .	23 632	3 817	19 815	24 379	5 266	19 112	17 306	1 805	1
Pontevedra . . . . .	16 424	53	16 371	24 057	749	23 308	20 045	3 263	-
Rioja, La . . . . .	6 855	489	6 366	9 966	393	9 573	8 638	927	8
Salamanca . . . . .	5 357	84	5 273	10 373	402	9 971	9 107	864	-
Tenerife . . . . .	15 203	1 235	13 968	17 270	1 913	15 357	14 546	811	-
Segovia . . . . .	2 917	87	2 830	4 728	141	4 587	4 188	400	-
Sevilla . . . . .	42 800	4 447	38 353	39 283	5 561	33 722	31 549	2 172	1
Soria . . . . .	1 751	112	1 639	3 792	164	3 629	3 134	495	-
Tarragona . . . . .	13 692	153	13 539	14 315	569	13 746	12 715	1 031	-
Teruel . . . . .	1 709	35	1 674	3 629	161	3 468	3 193	276	-
Toledo . . . . .	13 897	3 039	10 858	15 927	863	15 063	12 268	2 106	689
València . . . . .	64 093	6 526	57 566	79 690	3 399	76 291	67 238	8 913	141
Valladolid . . . . .	14 206	4 230	9 976	17 051	1 374	15 677	14 173	1 504	0
Bizkaia . . . . .	39 968	7 226	32 742	51 561	6 814	44 748	40 395	3 984	368
Zamora . . . . .	2 438	113	2 326	5 773	344	5 429	4 826	603	-
Zaragoza . . . . .	27 784	2 718	25 065	28 137	1 253	26 884	24 562	2 318	4
Sin clasificar (c) . . . . .	458	1	457	-	-	-	-	-	-
Ciudades autónomas									
Ceuta . . . . .	1 048	60	988	1 170	102	1 069	1 014	54	-
Melilla . . . . .	1 002	61	941	1 257	108	1 149	1 078	71	-
Banca electrónica . . . . .	-	-	-	67 190	0	67 190	57 414	9 392	384
<b>TOTAL . . . . .</b>	<b>1 235 028</b>	<b>82 018</b>	<b>1 153 010</b>	<b>1 487 731</b>	<b>104 824</b>	<b>1 382 907</b>	<b>1 223 748</b>	<b>145 238</b>	<b>13 921</b>

**4. ENTIDADES DE CRÉDITO Y EFC**  
**B) Detalles del crédito y los depósitos**  
**de las entidades de crédito y EFC**

**4.29 Crédito y depósitos de entidades de depósito frente a AAPP y a otros**  
**sectores residentes, por Comunidades Autónomas y Ciudades Autónomas**

Datos referidos a Junio de 2023

Millones de euros

	Crédito			Depósitos						
	Total	Adminis- traciones públicas	Otros sectores residen- tes	Total	Adminis- traciones públicas	Otros sectores residentes				
						Total	Vista (a)	Plazo	CTAs (b)	
1=2+3	2	3	4=5+6	5	6=7+8+9	7	8	9		
Pais Vasco . . . . .	69 071	9 532	59 539	96 496	9 454	87 042	77 467	7 936	1 638	
Cataluña . . . . .	208 130	7 048	201 081	214 212	13 504	200 708	184 153	16 110	444	
Galicia . . . . .	47 397	5 783	41 614	80 277	4 836	75 442	65 370	10 070	1	
Andalucía . . . . .	154 517	6 924	147 593	161 669	11 803	149 865	136 232	12 351	1 282	
Asturias, Principado de . . . . .	23 603	3 842	19 762	29 914	1 231	28 683	25 379	3 304	0	
Cantabria . . . . .	9 748	84	9 664	15 594	822	14 772	13 578	1 192	2	
Rioja, La . . . . .	6 855	489	6 366	9 966	393	9 573	8 638	927	8	
Murcia, Región de . . . . .	26 464	1 289	25 175	26 842	714	26 128	23 281	2 847	0	
Comunitat Valenciana . . . . .	107 212	8 159	99 053	131 842	5 633	126 208	112 177	13 885	147	
Aragón . . . . .	33 266	2 781	30 486	37 983	1 660	36 323	33 300	3 019	4	
Castilla-La Mancha . . . . .	35 360	3 646	31 714	45 315	1 776	43 539	37 686	5 164	689	
Canarias . . . . .	38 835	5 052	33 782	41 648	7 179	34 469	31 852	2 616	1	
Navarra, Comunidad Foral de . . . . .	16 329	899	15 430	21 525	1 102	20 423	17 993	2 426	4	
Extremadura . . . . .	16 769	1 654	15 116	22 500	1 122	21 378	19 228	2 150	-	
Balears, Illes . . . . .	33 100	2 186	30 913	31 760	1 803	29 957	27 346	2 604	7	
Madrid, Comunida de . . . . .	361 423	17 496	343 927	372 602	37 580	335 022	283 588	42 126	9 308	
Castilla y León . . . . .	44 440	5 033	39 407	77 968	4 000	73 968	66 974	6 994	1	
Sin clasificar (c) . . . . .	458	1	457	-	-	-	-	-	-	
<b>TOTAL CCAA . . . . .</b>	<b>1 232 978</b>	<b>81 898</b>	<b>1 151 080</b>	<b>1 418 113</b>	<b>104 613</b>	<b>1 313 500</b>	<b>164 241</b>	<b>135 721</b>	<b>13 537</b>	
Ciudades autónomas										
Ceuta . . . . .	1 048	60	988	1 170	102	1 069	1 014	54	-	
Meiilla . . . . .	1 002	61	941	1 257	108	1 149	1 078	71	-	
Banca electrónica . . . . .	-	-	-	67 190	0	67 190	57 414	9 392	384	
<b>TOTAL . . . . .</b>	<b>1 235 028</b>	<b>82 018</b>	<b>1 153 010</b>	<b>1 487 731</b>	<b>104 824</b>	<b>1 382 907</b>	<b>223 748</b>	<b>145 238</b>	<b>13 921</b>	

**4. ENTIDADES DE CRÉDITO Y EFC**  
**B) Detalle del crédito y los depósitos**  
**de las entidades de crédito y EFC**

**4.30 (1ª parte) Crédito de entidades de depósito a**  
**Administraciones Públicas y otros sectores residentes**  
**por Comunidades Autónomas**

Millones de euros

	Total nacional		Otros sectores residentes		Administraciones Públicas		País Vasco		Cataluña		Galicia		Andalucía		Asturias, Principado de	
	1=2+4	2	3	4	5	6	7	8	9	10	11	12	13	14	15	
<b>14</b>	1 422 890	1 328 193	93,34	94 697	6,66	69 177	4,86	277 913	19,53	44 912	3,16	174 758	12,28	21 484	1,51	
<b>15</b>	1 360 361	1 274 653	93,70	85 709	6,30	70 039	5,15	264 856	19,47	43 020	3,16	164 008	12,06	20 317	1,49	
<b>16</b>	1 306 396	1 222 530	93,58	83 866	6,42	71 564	5,48	236 415	18,10	42 563	3,26	158 488	12,13	20 387	1,56	
<b>17</b>	R 1 273 446	1 199 107	94,16	74 339	5,84	70 862	5,56	216 850	17,03	40 042	3,14	151 627	11,91	19 466	1,53	
<b>18</b>	1 215 970	1 150 230	94,59	65 740	5,41	68 467	5,63	208 105	17,11	40 893	3,36	147 772	12,15	19 646	1,62	
<b>19</b>	1 199 375	1 135 590	94,68	63 786	5,32	68 515	5,71	205 784	17,16	41 548	3,46	147 292	12,28	20 092	1,68	
<b>19 IV</b>	1 199 375	1 135 590	94,68	63 786	5,32	68 515	5,71	205 784	17,16	41 548	3,46	147 292	12,28	20 092	1,68	
<b>20 I</b>	1 208 326	1 138 916	94,26	69 410	5,74	67 823	5,61	208 148	17,23	42 192	3,49	149 599	12,38	20 756	1,72	
<b>II</b>	1 256 859	1 187 055	94,45	69 804	5,55	73 013	5,81	214 187	17,04	44 764	3,56	152 505	12,13	21 778	1,73	
<b>III</b>	1 235 843	1 167 999	94,51	67 845	5,49	71 056	5,75	207 578	16,80	46 147	3,73	149 272	12,08	21 397	1,73	
<b>IV</b>	1 249 302	1 174 945	94,05	74 357	5,95	70 155	5,62	209 728	16,79	45 635	3,65	153 448	12,28	21 503	1,72	
<b>21 I</b>	1 247 051	1 169 638	93,79	77 413	6,21	70 218	5,63	211 713	16,98	45 858	3,68	155 117	12,44	21 266	1,71	
<b>II</b>	1 267 468	1 184 136	93,43	83 332	6,57	71 977	5,68	215 326	16,99	47 648	3,76	153 966	12,15	21 838	1,72	
<b>III</b>	1 249 059	1 165 372	93,30	83 687	6,70	70 385	5,64	210 345	16,84	47 374	3,79	153 058	12,25	21 608	1,73	
<b>IV</b>	1 252 354	1 173 435	93,70	78 919	6,30	70 253	5,61	204 007	16,29	46 693	3,73	155 070	12,38	22 258	1,78	
<b>22 I</b>	1 243 575	1 164 105	93,61	79 471	6,39	70 411	5,66	209 122	16,82	47 033	3,78	154 074	12,39	22 597	1,82	
<b>II</b>	1 266 908	1 182 955	93,37	83 953	6,63	72 629	5,73	212 043	16,74	47 678	3,76	156 665	12,37	24 530	1,94	
<b>III</b>	1 253 553	1 172 369	93,52	81 184	6,48	71 717	5,72	209 536	16,72	47 066	3,75	154 860	12,35	24 173	1,93	
<b>IV</b>	1 246 574	1 166 763	93,60	79 811	6,40	69 903	5,61	207 560	16,65	47 338	3,80	154 907	12,43	24 168	1,94	
<b>23 I</b>	1 231 860	1 152 156	93,53	79 703	6,47	69 087	5,61	206 586	16,77	47 512	3,86	152 912	12,41	23 733	1,93	
<b>II</b>	1 235 028	1 153 010	93,36	82 018	6,64	69 071	5,59	208 130	16,85	47 397	3,84	154 517	12,51	23 603	1,91	

**4. ENTIDADES DE CRÉDITO Y EFC**  
**B) Detalle del crédito y los depósitos**  
**de las entidades de crédito y EFC**

**4.30 (Cont.) Crédito de entidades de depósito a**  
**Administraciones Públicas y otros sectores residentes**  
**por Comunidades Autónomas**

Millones de euros

	Cantabria		Rioja,La		Murcia, Región de		Comunitat Valenciana		Aragón		Castilla-La Mancha		Canarias	
	16	17	18	19	20	21	22	23	24	25	26	27	28	29
<b>14</b>	12 897	0,91	9 028	0,63	35 696	2,51	133 914	9,41	36 598	2,57	39 800	2,80	40 944	2,88
<b>15</b>	12 165	0,89	8 245	0,61	33 473	2,46	122 973	9,04	35 173	2,59	37 382	2,75	38 540	2,83
<b>16</b>	11 623	0,89	7 936	0,61	32 260	2,47	120 307	9,21	33 728	2,58	35 572	2,72	36 924	2,83
<b>17</b>	R 10 472	0,82	8 063	0,63	30 181	2,37	116 019	9,11	34 126	2,68	34 749	2,73	35 131	2,76
<b>18</b>	10 712	0,88	7 477	0,61	30 925	2,54	111 413	9,16	33 405	2,75	33 973	2,79	35 534	2,92
<b>19</b>	10 295	0,86	7 326	0,61	30 421	2,54	107 853	8,99	32 418	2,70	33 781	2,82	34 329	2,86
<b>19 IV</b>	10 295	0,86	7 326	0,61	30 421	2,54	107 853	8,99	32 418	2,70	33 781	2,82	34 329	2,86
<b>20 I</b>	10 407	0,86	7 536	0,62	30 815	2,55	108 483	8,98	32 850	2,72	33 756	2,79	34 018	2,82
<b>II</b>	10 718	0,85	7 707	0,61	31 226	2,48	113 026	8,99	34 426	2,74	35 274	2,81	35 842	2,85
<b>III</b>	10 481	0,85	7 602	0,62	31 107	2,52	110 994	8,98	33 953	2,75	34 738	2,81	36 260	2,93
<b>IV</b>	10 379	0,83	7 707	0,62	31 239	2,50	112 866	9,03	34 482	2,76	35 653	2,85	38 211	3,06
<b>21 I</b>	10 415	0,84	7 564	0,61	31 638	2,54	112 631	9,03	34 574	2,77	36 879	2,96	38 048	3,05
<b>II</b>	10 405	0,82	7 659	0,60	32 042	2,53	113 017	8,92	35 119	2,77	38 113	3,01	38 387	3,03
<b>III</b>	10 180	0,81	7 513	0,60	29 896	2,39	114 587	9,17	35 040	2,81	36 744	2,94	38 693	3,10
<b>IV</b>	10 219	0,82	7 770	0,62	27 733	2,21	115 383	9,21	35 353	2,82	36 824	2,94	39 138	3,13
<b>22 I</b>	10 217	0,82	7 366	0,59	28 277	2,27	113 836	9,15	35 446	2,85	36 621	2,94	38 732	3,11
<b>II</b>	10 315	0,81	7 186	0,57	28 225	2,23	113 986	9,00	36 413	2,87	37 652	2,97	38 950	3,07
<b>III</b>	10 136	0,81	7 182	0,57	27 731	2,21	111 918	8,93	35 493	2,83	36 879	2,94	38 402	3,06
<b>IV</b>	10 034	0,80	7 018	0,56	26 970	2,16	109 958	8,82	35 080	2,81	36 290	2,91	38 384	3,08
<b>23 I</b>	9 849	0,80	6 877	0,56	26 561	2,16	107 436	8,72	33 962	2,76	35 359	2,87	38 839	3,15
<b>II</b>	9 748	0,79	6 855	0,56	26 464	2,14	107 212	8,68	33 266	2,69	35 360	2,86	38 835	3,14

**4. ENTIDADES DE CRÉDITO Y EFC**  
**B) Detalle del crédito y los depósitos de las entidades de crédito y EFC**

**4.30 (Cont.) Crédito de entidades de depósito a Administraciones Públicas y otros sectores residentes por Comunidades Autónomas**

Millones de euros

	Navarra, Comunidad Foral de		Extremadura		Balears, Illes		Madrid, Comunidad de		Castilla y León		Ciudades autónomas				Sin clasificar (a)	
	Total	Porcentaje	Total	Porcentaje	Total	Porcentaje	Total	Porcentaje	Total	Porcentaje	Ceuta		Melilla		Total	Porcentaje
											40	41	42	43		
30	31	32	33	34	35	36	37	38	39	40	41	42	43	44	45	
14	17 398	1,22	17 135	1,20	33 741	2,37	377 100	26,50	53 024	3,73	1 292	0,09	990	0,07	25 086	1,76
15	16 639	1,22	16 324	1,20	32 021	2,35	371 235	27,29	49 061	3,61	1 245	0,09	1 001	0,07	22 643	1,66
16	16 327	1,25	15 723	1,20	31 551	2,42	369 900	28,31	47 542	3,64	1 221	0,09	977	0,07	15 370	1,18
17	R 16 521	1,30	15 608	1,23	30 554	2,40	394 865	31,01	45 379	3,56	1 246	0,10	1 055	0,08	631	0,05
18	16 152	1,33	15 410	1,27	29 045	2,39	361 698	29,75	43 101	3,54	1 175	0,10	1 007	0,08	60	0,00
19	16 063	1,34	15 622	1,30	29 902	2,49	352 418	29,38	43 037	3,59	1 157	0,10	973	0,08	547	0,05
19 IV	16 063	1,34	15 622	1,30	29 902	2,49	352 418	29,38	43 037	3,59	1 157	0,10	973	0,08	547	0,05
20 I	15 928	1,32	15 696	1,30	30 060	2,49	355 117	29,39	42 978	3,56	1 141	0,09	961	0,08	62	0,01
II	17 233	1,37	16 586	1,32	32 198	2,56	369 350	29,39	44 499	3,54	1 194	0,09	971	0,08	363	0,03
III	16 712	1,35	16 703	1,35	32 400	2,62	363 225	29,39	43 942	3,56	1 210	0,10	991	0,08	74	0,01
IV	17 372	1,39	16 919	1,35	33 944	2,72	363 955	29,13	43 834	3,51	1 183	0,09	1 000	0,08	90	0,01
21 I	16 831	1,35	16 658	1,34	33 798	2,71	358 125	28,72	43 464	3,49	1 175	0,09	984	0,08	93	0,01
II	17 283	1,36	17 477	1,38	34 640	2,73	365 462	28,83	44 313	3,50	1 169	0,09	1 023	0,08	603	0,05
III	16 543	1,32	17 352	1,39	33 940	2,72	360 272	28,84	43 317	3,47	1 163	0,09	992	0,08	53	0,00
IV	16 278	1,30	18 047	1,44	34 563	2,76	366 051	29,23	44 411	3,55	1 188	0,09	1 014	0,08	101	0,01
22 I	16 408	1,32	18 010	1,45	34 817	2,80	353 980	28,46	44 400	3,57	1 113	0,09	989	0,08	126	0,01
II	16 665	1,32	17 738	1,40	34 781	2,75	364 191	28,75	44 718	3,53	1 100	0,09	990	0,08	449	0,04
III	16 567	1,32	17 467	1,39	33 858	2,70	363 967	29,03	44 419	3,54	1 087	0,09	984	0,08	110	0,01
IV	16 453	1,32	17 064	1,37	33 056	2,65	365 652	29,33	44 531	3,57	1 072	0,09	1 026	0,08	110	0,01
23 I	16 119	1,31	16 906	1,37	32 951	2,67	360 918	29,30	44 020	3,57	1 051	0,09	1 009	0,08	173	0,01
II	16 329	1,32	16 769	1,36	33 100	2,68	361 423	29,26	44 440	3,60	1 048	0,08	1 002	0,08	458	0,04

Véanse notas al final del capítulo.

**4. ENTIDADES DE CRÉDITO Y EFC**  
**B) Detalle del crédito y los depósitos de las entidades de crédito y EFC**

**4.31 (1ª parte) Depósitos de Administraciones Públicas y otros sectores residentes en entidades de depósito por Comunidades Autónomas**

Millones de euros

	Total nacional		Otros sectores residentes		Administraciones Públicas		País Vasco		Cataluña		Galicia		Andalucía		Asturias, Principado de	
	1=2+4	3	Total	Porcentaje	Total	Porcentaje	Total	Porcentaje	Total	Porcentaje	Total	Porcentaje	Total	Porcentaje	Total	Porcentaje
14	1 213 205	1 139 756	93,95	73 448	6,05	72 269	5,96	197 102	16,25	57 510	4,74	108 947	8,98	25 332	2,09	
15	1 211 969	1 135 872	93,72	76 097	6,28	74 676	6,16	193 377	15,96	57 899	4,78	109 686	9,05	24 070	1,99	
16	1 194 227	1 140 814	95,53	53 412	4,47	76 117	6,37	182 454	15,28	59 758	5,00	113 743	9,52	24 734	2,07	
17	R 1 207 827	1 146 917	94,96	60 910	5,04	79 661	6,60	153 335	12,70	61 076	5,06	119 776	9,92	24 864	2,06	
18	1 235 892	1 165 030	94,27	70 862	5,73	81 517	6,60	164 784	13,33	64 272	5,20	123 450	9,99	25 598	2,07	
19	1 287 798	1 218 981	94,66	68 817	5,34	86 935	6,75	174 891	13,58	66 819	5,19	128 556	9,98	26 358	2,05	
19 IV	1 287 798	1 218 981	94,66	68 817	5,34	86 935	6,75	174 891	13,58	66 819	5,19	128 556	9,98	26 358	2,05	
20 I	1 293 274	1 228 802	95,01	64 472	4,99	83 855	6,48	175 844	13,60	67 279	5,20	128 772	9,96	27 124	2,10	
II	1 367 465	1 295 554	94,74	71 911	5,26	91 249	6,67	186 217	13,62	70 990	5,19	138 286	10,11	28 613	2,09	
III	1 371 004	1 295 261	94,48	75 744	5,52	89 128	6,50	189 721	13,84	70 856	5,17	137 722	10,05	28 766	2,10	
IV	1 409 286	1 329 870	94,36	79 416	5,64	92 088	6,53	194 182	13,78	73 037	5,18	142 361	10,10	28 409	2,02	
21 I	1 397 921	1 323 877	94,70	74 044	5,30	91 060	6,51	196 121	14,03	73 084	5,23	139 945	10,01	28 749	2,06	
II	1 452 737	1 367 753	94,15	84 985	5,85	95 259	6,56	202 623	13,95	74 481	5,13	143 967	9,91	29 342	2,02	
III	1 446 215	1 353 771	93,61	92 444	6,39	94 740	6,55	207 857	14,37	73 849	5,11	145 577	10,07	31 459	2,18	
IV	1 486 344	1 390 015	93,52	96 329	6,48	96 160	6,47	206 197	13,87	75 795	5,10	149 083	10,03	31 325	2,11	
22 I	1 484 065	1 396 178	94,08	87 887	5,92	96 203	6,48	209 669	14,13	76 021	5,12	150 834	10,16	31 793	2,14	
II	1 516 837	1 418 362	93,51	98 475	6,49	98 424	6,49	216 562	14,28	79 147	5,22	155 771	10,27	30 428	2,01	
III	1 501 354	1 409 183	93,86	92 171	6,14	97 194	6,47	215 454	14,35	77 648	5,17	155 357	10,35	30 239	2,01	
IV	1 506 442	1 410 799	93,65	95 644	6,35	97 644	6,48	216 059	14,34	78 166	5,19	160 437	10,65	30 830	2,05	
23 I	1 468 903	1 372 124	93,41	96 779	6,59	95 976	6,53	209 680	14,27	77 453	5,27	157 432	10,72	29 661	2,02	
II	1 487 731	1 382 907	92,95	104 824	7,05	96 496	6,49	214 212	14,40	80 277	5,40	161 669	10,87	29 914	2,01	

4. ENTIDADES DE CRÉDITO Y EFC  
B) Detalle del crédito y los depósitos  
de las entidades de crédito y EFC

4.31 (Cont.) Depósitos de Administraciones Públicas y otros sectores  
residentes en entidades de depósito  
por Comunidades Autónomas

Millones de euros

	Cantabria		Rioja,La		Murcia, Región de		Comunitat Valenciana		Aragón		Castilla-La Mancha		Canarias		Navarra, Comunidad Foral de	
	Total	Porcentaje	Total	Porcentaje	Total	Porcentaje	Total	Porcentaje	Total	Porcentaje	Total	Porcentaje	Total	Porcentaje	Total	Porcentaje
	16	17	18	19	20	21	22	23	24	25	26	27	28	29	30	31
14	12 300	1,01	8 186	0,67	24 537	2,02	94 183	7,76	34 691	2,86	36 209	2,98	23 900	1,97	15 787	1,30
15	12 356	1,02	8 286	0,68	24 938	2,06	93 691	7,73	34 034	2,81	35 624	2,94	24 608	2,03	15 568	1,28
16	12 436	1,04	8 538	0,71	24 853	2,08	97 961	8,20	32 647	2,73	36 202	3,03	26 938	2,26	16 173	1,35
17	R 12 902	1,07	8 787	0,73	24 785	2,05	106 603	8,83	36 409	3,01	37 238	3,08	29 000	2,40	16 839	1,39
18	13 470	1,09	8 966	0,73	23 595	1,91	106 562	8,62	35 444	2,87	38 314	3,10	31 178	2,52	17 371	1,41
19	13 942	1,08	9 174	0,71	25 148	1,95	111 181	8,63	35 712	2,77	39 565	3,07	33 204	2,58	18 386	1,43
19 IV	13 942	1,08	9 174	0,71	25 148	1,95	111 181	8,63	35 712	2,77	39 565	3,07	33 204	2,58	18 386	1,43
20 I	13 932	1,08	9 246	0,71	25 571	1,98	111 663	8,63	35 566	2,75	39 724	3,07	32 956	2,55	18 313	1,42
II	14 550	1,06	9 699	0,71	27 541	2,01	118 174	8,64	38 315	2,80	42 067	3,08	34 907	2,55	19 643	1,44
III	14 864	1,08	9 867	0,72	28 102	2,05	118 812	8,67	38 341	2,80	42 641	3,11	35 247	2,57	19 912	1,45
IV	14 914	1,0610	082	0,72	28 024	1,99	119 667	8,49	38 871	2,76	44 303	3,14	34 613	2,46	20 602	1,46
21 I	14 856	1,06	9 967	0,71	28 188	2,02	118 157	8,45	38 059	2,72	44 298	3,17	34 229	2,45	20 612	1,47
II	15 349	1,0610	014	0,69	29 182	2,01	118 980	8,19	38 186	2,63	44 960	3,09	34 381	2,37	20 607	1,42
III	15 717	1,09	9 867	0,68	26 823	1,85	125 481	8,68	39 179	2,71	45 021	3,11	37 359	2,58	20 847	1,44
IV	16 392	1,1010	047	0,68	26 429	1,78	128 222	8,63	39 896	2,68	45 907	3,09	38 509	2,59	20 674	1,39
22 I	16 290	1,1010	088	0,68	26 992	1,82	127 293	8,58	39 769	2,68	45 591	3,07	38 873	2,62	20 957	1,41
II	16 076	1,0610	411	0,69	27 516	1,81	129 698	8,55	40 808	2,69	45 714	3,01	39 728	2,62	21 368	1,41
III	16 290	1,0810	472	0,70	27 860	1,86	130 448	8,69	40 239	2,68	45 744	3,05	40 510	2,70	21 314	1,42
IV	16 077	1,0710	452	0,69	27 039	1,79	130 701	8,68	40 589	2,69	46 070	3,06	40 977	2,72	21 253	1,41
23 I	15 542	1,06	9 977	0,68	26 532	1,81	130 666	8,90	38 310	2,61	44 785	3,05	41 585	2,83	21 307	1,45
II	15 594	1,05	9 966	0,67	26 842	1,80	131 842	8,86	37 983	2,55	45 315	3,05	41 648	2,80	21 525	1,45

4. ENTIDADES DE CRÉDITO Y EFC  
B) Detalle del crédito y los depósitos  
de las entidades de crédito y EFC

4.31 (Cont.) Depósitos de Administraciones Públicas y otros sectores  
residentes en entidades de depósito  
por Comunidades Autónomas

Millones de euros

	Extremadura		Balears, Illes		Madrid, Comunidad de (b)		Castilla y León		Ciudades autónomas				Banca electrónica (b)		Sin clasificar (a)	
	Total	Porcentaje	Total	Porcentaje	Total	Porcentaje	Total	Porcentaje	Ceuta		Melilla		Total	Porcentaje	Total	Porcentaje
									Total	Porcentaje	Total	Porcentaje				
	32	33	34	35	36	37	38	39	40	41	42	43	44	45	46	47
14	17 880	1,47	20 770	1,71	365 418	30,12	65 812	5,42	881	0,07	862	0,07	30 629	2,52	-	-
15	18 031	1,49	21 660	1,79	360 834	29,77	65 100	5,37	875	0,07	903	0,07	35 752	2,95	-	-
16	18 277	1,53	23 131	1,94	333 831	27,95	65 522	5,49	893	0,07	909	0,08	39 109	3,27	-	-
17	R 18 725	1,55	24 922	2,06	348 254	28,83	66 560	5,51	889	0,07	912	0,08	36 290	3,00	-	-
18	19 084	1,54	25 628	2,07	341 817	27,66	67 438	5,46	940	0,08	988	0,08	45 475	3,68	-	-
19	19 764	1,53	26 751	2,08	351 572	27,30	70 059	5,44	1 019	0,08	1 041	0,08	47 723	3,71	-	-
19 IV	19 764	1,53	26 751	2,08	351 572	27,30	70 059	5,44	1 019	0,08	1 041	0,08	47 723	3,71	-	-
20 I	19 882	1,54	26 252	2,03	355 889	27,52	70 679	5,47	1 015	0,08	1 036	0,08	48 674	3,76	-	-
II	20 911	1,53	27 105	1,98	373 505	27,31	73 792	5,40	1 065	0,08	1 094	0,08	49 740	3,64	-	-
III	21 112	1,54	27 310	1,99	371 214	27,08	74 604	5,44	1 060	0,08	1 152	0,08	50 571	3,69	-	-
IV	21 635	1,54	26 904	1,91	388 895	27,60	76 112	5,40	1 089	0,08	1 157	0,08	52 340	3,71	-	-
21 I	21 720	1,55	26 621	1,90	381 924	27,32	76 077	5,44	1 078	0,08	1 163	0,08	52 012	3,72	-	-
II	22 010	1,52	27 856	1,92	412 914	28,42	77 196	5,31	1 158	0,08	1 193	0,08	53 078	3,65	-	-
III	22 460	1,55	30 251	2,09	387 715	26,81	77 145	5,33	1 135	0,08	1 225	0,08	52 506	3,63	-	-
IV	23 088	1,55	29 995	2,02	412 107	27,73	79 005	5,32	1 158	0,08	1 276	0,09	55 079	3,71	-	-
22 I	23 044	1,55	29 397	1,98	403 012	27,16	79 015	5,32	1 204	0,08	1 267	0,09	56 752	3,82	-	-
II	22 866	1,51	31 319	2,06	409 851	27,02	80 105	5,28	1 209	0,08	1 267	0,08	58 569	3,86	-	-
III	22 790	1,52	34 577	2,30	393 551	26,21	79 988	5,33	1 162	0,08	1 252	0,08	59 264	3,95	-	-
IV	23 162	1,54	32 597	2,16	389 471	25,85	80 436	5,34	1 175	0,08	1 319	0,09	61 986	4,11	-	-
23 I	22 380	1,52	30 812	2,10	372 378	25,35	77 970	5,31	1 199	0,08	1 268	0,09	63 990	4,36	-	-
II	22 500	1,51	31 760	2,13	372 602	25,05	77 968	5,24	1 170	0,08	1 257	0,08	67 190	4,52	-	-

Véanse notas al final del capítulo.

(b) En marzo 2018 se produce una reclasificación en la asignación geográfica de los saldos de los depósitos entre la Comunidad de Madrid y la Banca Electrónica.

**4. ENTIDADES DE CRÉDITO Y EFC**  
**B) Detalles del crédito y los depósitos**  
**de las entidades de crédito y EFC**

**4.32 Pasivos de las entidades de crédito Y EFC**  
**frente a AAPP y frente a OSR, por instituciones**

Millones de euros

	Pasivos frente a AAPP					Pasivos frente a otros sectores residentes				
	Total (a)	Depósitos			Dota- ciones	Entidades de crédito y EFC  (c)	Entidades de depósito  (b)	ICO	EFC	
		Entidades de crédito y EFC	Entidades de depósito (b)	ICO						EFC
1=2+6	2=3+4+5	3	4	5	6	7=8+9+10	8	9	10	
<b>17</b>	R 61 722	61 722	60 910	805	7	-	1 202 893	1 193 836	54	9 003
<b>18</b>	71 785	71 785	70 863	917	5	-	1 212 837	1 203 246	71	9 521
<b>19</b>	69 445	69 445	68 817	627	2	-	1 259 938	1 252 423	72	7 443
<b>20</b>	80 754	80 754	79 416	1 338	1	-	1 369 548	1 364 284	76	5 188
<b>21</b>	96 988	96 988	96 329	659	0	-	1 425 055	1 420 288	215	4 552
<b>21 Dic</b>	96 988	96 988	96 329	659	0	-	1 425 055	1 420 288	215	4 552
<b>22 Ene</b>	91 192	91 192	90 563	629	0	-	1 406 751	1 402 064	193	4 493
<i>Feb</i>	86 717	86 717	85 899	818	0	-	1 412 033	1 407 585	8	4 440
<i>Mar</i>	88 726	88 726	87 925	800	0	-	1 429 109	1 424 411	8	4 690
<i>Abr</i>	89 309	89 309	88 527	782	0	-	1 425 201	1 420 565	8	4 628
<i>May</i>	89 859	89 859	89 029	830	0	-	1 436 166	1 431 089	8	5 069
<i>Jun</i>	99 329	99 329	98 508	821	0	-	1 450 706	1 446 426	8	4 273
<i>Jul</i>	95 412	95 412	95 121	290	0	-	1 444 717	1 440 494	8	4 215
<i>Ago</i>	100 123	100 123	99 786	336	0	-	1 443 116	1 438 932	17	4 167
<i>Sep</i>	92 792	92 792	92 256	536	0	-	1 441 507	1 436 726	17	4 758
<i>Oct</i>	93 653	93 653	93 374	279	1	-	1 426 745	1 422 010	17	4 711
<i>Nov</i>	102 524	102 524	102 241	282	1	-	1 432 991	1 428 281	45	4 658
<i>Dic</i>	96 028	96 028	95 678	349	1	-	1 441 212	1 436 964	45	4 196
<b>23 Ene</b>	96 238	96 238	95 861	375	1	-	1 416 776	1 412 580	45	4 149
<i>Feb</i>	92 754	92 754	92 131	622	1	-	1 398 034	1 393 906	45	4 082
<i>Mar</i>	97 285	97 285	96 865	418	1	-	1 400 878	1 396 723	17	4 138
<i>Abr</i>	P 96 801	96 801	96 399	400	1	-	1 393 317	1 389 214	15	4 088

Véanse notas al final del capítulo.



4. ENTIDADES DE CRÉDITO Y EFC  
C) Cuenta de resultados

4.B Entidades de depósito.  
Resumen

Datos Enero - Junio de 2023

Millones de euros y Porcentajes

Serie en cuadro y columna/ Time series in table and column	Resultados/Results			Ratios sobre balance medio/Ratios (proportion of average balance sheet)		
	Entidades depósito residentes/ Resident deposit-taking institutions	Sucursales españolas en el extranjero/ Spanish branches abroad	Entidades depósito residentes/ sucursales/ Resident deposit-taking institutions and branches	Entidades depósito residentes/ Resident deposit-taking institutions	Sucursales españolas en el extranjero/ Spanish branches abroad	Entidades depósito residentes/ sucursales/ Resident deposit-taking institutions and branches
Resultados del periodo hasta: II-2023	Results for the period to: 2023-II					
Productos financieros	35 654	2 777	38 431	2,6	...	2,8
Costes financieros	18 526	1 651	20 177	1,3	...	1,5
Margen de intereses	17 128	1 126	18 254	1,2	...	1,3
Rendimientos de instrumentos de capital y otros productos y gastos	14 983	185	15 167	1,1	...	1,1
Margen bruto	32 110	1 311	33 421	2,3	...	2,4
Gastos de explotación	13 812	74	13 887	1,0	...	1,0
de los cuales: de personal	6 628	564	7 192	0,5	...	0,5
Dotaciones netas	806	-6	800	0,1	...	0,1
Pérdida por deterioro de activos financieros	2 458	116	2 574	0,2	...	0,2
Resultado de la actividad de explotación	15 033	1 126	16 160	1,1	...	1,2
Pérdida por deterioro del resto de activos	303	-2	301	0,0	...	0,0
Otros resultados	101	-3	97	0,0	...	0,0
Beneficios antes de impuestos (contable hasta 1991)	14 831	1 125	15 956	1,1	...	1,1
Impuesto sobre sociedades	2 158	290	2 448	0,2	...	0,2
Dotaciones obligatorias a obras y fondos sociales	65	-	65	0,0	...	0,0
Beneficio contable (desde 1992)	12 608	836	13 443	0,9	...	1,0
PRO MEMORIA:	MEMORANDUM ITEM:					
Total dotaciones fondos	707	-2	705	0,1	...	0,1
Recursos generados	16 987	1 194	18 180	1,2	...	1,3
Balance ajustado medio	2 775 641	-	2 775 641	100,0	...	100,0

Data January - June 2023

EUR millions and %  
4. CREDIT INSTITUTIONS AND CFIS  
C) Profit and loss account

4.B Summary.  
Deposit-taking institutions

#### 4.C. CUENTA DE RESULTADOS DE ENTIDADES DE DEPOSITO

■ Serie representada gráficamente.

	En porcentaje sobre el balance medio ajustado											En porcentaje				
	1	2	3	4	5	6	7		8	9	10	11	12	13	14	15
							Del cual	Otros resultados de explotación								
Productos financieros	Costes	Margen de intereses	Rendimiento instru. cap. y otros ptos. y gastos	Margen bruto	Gastos de explotación	Del cual	Otros resultados de explotación	Resultado de la actividad de explotación	Resto de productos y costes	Benefic. antes de impuest. (cont. hasta 1991)	Rentabilidad media de Fondos propios (a)	Rentabilidad media de operac. activas (b)	Coste medio de operaciones pasivas (b)	Diferencia (13-14)		
<b>20</b>	1,2	0,3	0,9	1,3	2,2	1,0	0,5	0,7	0,5	-0,3	0,3	-0,7	1,3	0,4	0,9	
<b>21</b>	1,1	0,3	0,8	1,0	1,8	1,0	0,5	0,4	0,4	0,2	0,4	7,3	1,2	0,3	0,9	
<b>22</b>	1,7	0,7	1,0	0,9	2,0	0,9	0,5	0,2	0,8	0,1	0,7	10,2	1,4	0,5	0,9	
<b>20 III</b>	1,1	0,3	0,8	0,8	1,6	0,9	0,5	0,3	0,3	0,1	0,3	0,8	1,3	0,4	0,9	
<b>IV</b>	1,2	0,3	0,9	1,3	2,2	1,0	0,5	0,7	0,5	-0,3	0,3	-0,7	1,3	0,4	0,9	
<b>21 I</b>	1,1	0,3	0,9	0,9	1,8	1,0	0,5	0,4	0,5	0,7	1,2	3,2	1,3	0,3	0,9	
<b>II</b>	1,1	0,3	0,8	0,7	1,5	0,9	0,4	0,4	0,2	-0,1	0,1	5,8	1,2	0,3	0,9	
<b>III</b>	1,1	0,3	0,8	0,8	1,6	0,9	0,5	0,2	0,5	0,1	0,6	6,8	1,2	0,3	0,9	
<b>IV</b>	1,1	0,3	0,8	1,0	1,8	1,0	0,5	0,4	0,4	0,2	0,4	7,3	1,2	0,3	0,9	
<b>22 I</b>	1,1	0,3	0,8	0,9	1,7	0,9	0,5	0,2	0,5	0,0	0,5	5,4	1,1	0,3	0,8	
<b>II</b>	1,1	0,3	0,8	1,1	1,9	0,9	0,4	0,2	0,8	-0,1	0,8	8,0	1,2	0,3	0,8	
<b>III</b>	1,2	0,4	0,8	1,1	1,9	0,8	0,4	0,2	0,9	0,0	0,9	9,2	1,2	0,4	0,8	
<b>IV</b>	1,7	0,7	1,0	0,9	2,0	0,9	0,5	0,2	0,8	0,1	0,7	10,2	1,4	0,5	0,9	
<b>23 I</b>	2,3	1,1	1,2	1,2	2,3	1,1	0,5	0,2	1,1	0,0	1,0	11,7	1,7	0,7	1,0	
<b>II</b>	2,8	1,5	1,3	1,0	2,3	0,9	0,5	0,2	1,1	0,0	1,1	12,3	2,2	1,1	1,1	

CUENTA DE RESULTADOS  
Ratios sobre balance ajustado medio y rentabilidades

CUENTA DE RESULTADOS  
Ratios sobre balance ajustado medio

— MARGEN BRUTO

#### 4. ENTIDADES DE CRÉDITO Y EFC C) Cuenta de resultados

#### 4.36 Estructura de la cuenta de resultados. Entidades de depósito

Millones de euros

	1	2	3	4	5	6	7		8	9	10	11	12	13	14	15	16
							del cual										
							de personal	Otros resultados de explotación									
Productos financieros	Costes financieros	Margen de intereses	Rendimiento instrumentos cap. y otros ptos. y gastos	Margen bruto	Gastos explotación	del cual	Otros resultados de explotación	Dotaciones netas	Pérdida por deterioro de activos financieros	Resultado de la actividad de explotación	Pérdida por deterioro del resto de activos	Otros resultados	Beneficios antes impuestos (cont. hasta 1991)	Impuestos s/ sociedades	Dotaciones obras y fondos sociales	Beneficio contable (desde 1992)	
<b>18</b>	32 647	9 370	23 277	24 499	47 777	25 990	13 648	2 187	3 140	16 460	2 189	137	14 408	1 985	66	12 356	
<b>19</b>	32 948	9 801	23 148	26 238	49 386	26 325	13 872	2 801	3 987	16 273	2 233	701	14 741	1 153	73	13 515	
<b>20</b>	31 067	8 085	22 982	23 083	46 065	25 290	13 105	2 246	11 287	7 242	6 955	-1 758	-1 470	1 580	56	-3 106	
<b>21</b>	29 659	7 337	22 323	23 240	45 563	25 367	12 930	3 525	6 158	10 512	879	5 612	15 245	731	67	14 447	
<b>22</b>	36 475	12 040	24 435	28 780	53 215	25 006	12 781	1 267	4 834	22 108	342	-98	21 668	2 150	88	19 430	
<b>22 I-II</b>	15 304	4 363	10 940	13 908	24 848	12 359	6 254	605	2 513	9 371	-423	-13	9 781	981	40	8 760	
<b>23 I-II</b>	35 654	18 526	17 128	14 983	32 110	13 812	6 628	806	2 458	15 033	303	101	14 831	2 158	65	12 608	
<b>19 III</b>	8 227	2 447	5 781	5 877	11 658	6 499	3 434	236	1 244	3 679	433	677	3 922	450	17	3 456	
<b>IV</b>	8 172	2 352	5 819	5 573	14 392	6 737	3 470	862	1 106	5 687	1 539	1 072	5 221	320	21	4 880	
<b>20 I</b>	7 804	2 224	5 579	5 584	11 164	6 356	3 328	547	2 628	1 633	2 089	-2	-457	58	16	-532	
<b>II</b>	7 613	1 977	5 636	3 993	9 629	6 166	3 199	526	3 228	-292	4 553	-11	-4 855	1 743	13	-6 611	
<b>III</b>	7 656	1 992	5 664	5 154	10 818	6 240	3 193	345	1 913	2 320	473	2	1 849	280	12	1 557	
<b>IV</b>	7 995	1 892	6 103	8 351	14 454	6 528	3 385	827	3 518	3 582	-159	-1 747	1 994	-501	15	2 480	
<b>21 I</b>	7 533	1 865	5 669	6 080	11 749	6 343	3 287	463	1 961	2 982	-16	4 730	7 728	427	15	7 286	
<b>II</b>	7 464	1 758	5 706	4 525	10 231	5 930	2 880	1 521	1 333	1 447	185	-666	596	120	17	459	
<b>III</b>	7 276	1 783	5 493	5 671	11 164	6 359	3 297	478	1 210	3 117	16	967	4 068	408	16	3 644	
<b>IV</b>	7 387	1 932	5 455	6 963	12 419	6 736	3 466	1 063	1 654	2 966	693	581	2 854	-224	19	3 059	
<b>22 I</b>	7 376	2 013	5 363	6 222	11 585	6 158	3 140	428	1 200	3 799	19	0	3 780	603	18	3 159	
<b>II</b>	7 928	2 350	5 577	7 685	13 262	6 201	3 114	177	1 312	5 572	-442	-13	6 001	378	22	5 601	
<b>III</b>	8 854	2 833	6 021	8 167	14 188	6 180	3 148	150	1 126	6 732	6	15	6 741	796	19	5 926	
<b>IV</b>	12 317	4 843	7 474	6 706	14 179	6 467	3 378	513	1 195	6 004	759	-99	5 146	372	29	4 745	
<b>23 I</b>	15 918	7 838	8 080	8 071	16 151	7 313	3 290	315	1 228	7 294	188	89	7 195	1 082	29	6 084	
<b>II</b>	19 736	10 688	9 048	6 912	15 960	6 499	3 338	491	1 230	7 740	116	12	7 636	1 076	36	6 524	

Véanse notas al final del capítulo.

**4. ENTIDADES DE CRÉDITO Y EFC**  
**C) Cuenta de resultados**

**4.37 Productos financieros.**  
**Entidades de depósito**

Millones de euros

	Total +10+11 1=2+3=4+9+	En euros 2	En moneda extranjera 3	Productos de inversiones crediticias					Cartera de valores excepto renta variable (a) 9	Rectificaciones por operaciones de cobertura 10	Otros productos financieros 11
				Total 4	Sistema crediticio 5	Administraciones Públicas 6	Otros sectores residentes 7	Sectores no residentes 8			
<b>18</b>	32 647	22 338	2 019	26 280	741	947	21 990	2 603	4 697	23	1 611
<b>19</b>	32 948	...	...	27 180	758	752	22 520	3 150	3 970	316	1 441
<b>20</b>	31 067	...	...	25 168	611	626	21 426	2 505	3 275	48	2 523
<b>21</b>	29 659	...	...	23 288	439	505	20 415	1 930	3 124	-617	3 802
<b>22</b>	36 475	...	...	29 154	1 643	618	22 113	4 779	7 395	-3 332	3 151
<b>22 I-II</b>	15 304	...	...	11 682	261	234	9 826	1 362	2 430	-931	2 086
<b>23 I-II</b>	35 654	...	...	28 361	2 910	693	17 967	6 791	4 394	-19	2 795
<b>19 III</b>	8 227	...	...	6 778	179	187	5 605	807	959	127	357
<b>IV</b>	8 172	...	...	6 786	187	173	5 647	779	951	63	353
<b>20 I</b>	7 804	...	...	6 423	186	162	5 320	756	893	116	351
<b>II</b>	7 613	...	...	6 296	143	157	5 310	687	889	-59	480
<b>III</b>	7 656	...	...	6 101	152	155	5 241	553	683	43	823
<b>IV</b>	7 995	...	...	6 347	131	152	5 555	510	810	-52	869
<b>21 I</b>	7 533	...	...	5 984	108	126	5 261	489	689	-13	849
<b>II</b>	7 464	...	...	5 812	103	132	5 087	490	874	-215	982
<b>III</b>	7 276	...	...	5 752	106	113	5 040	493	623	-84	974
<b>IV</b>	7 387	...	...	5 741	121	135	5 027	458	939	-306	996
<b>22 I</b>	7 376	...	...	5 641	109	115	4 845	571	896	-223	1 037
<b>II</b>	7 928	...	...	6 041	152	118	4 980	791	1 534	-708	1 049
<b>III</b>	8 854	...	...	7 269	325	152	5 538	1 255	1 357	-304	516
<b>IV</b>	12 317	...	...	10 203	1 057	233	6 750	2 162	3 608	-2 097	549
<b>23 I</b>	15 918	...	...	12 881	1 245	313	8 219	3 105	1 476	317	1 169
<b>II</b>	19 736	...	...	15 481	1 665	381	9 748	3 687	2 918	-336	1 625

Véanse notas al final del capítulo.

**4. ENTIDADES DE CRÉDITO Y EFC**  
**C) Cuenta de resultados**

**4.38 Costes financieros.**  
**Entidades de depósito**

Millones de euros

	Total +10+11+12 1=2+3=4+9	En euros 2	En moneda extranjera 3	Gastos por intereses					Empréstitos, otros valores negociab. y financ. subordin. (a) 9	Rectificaciones por operaciones de cobertura 10	Otros costes financieros 11	Comisiones de producción (b) 12
				Total 4	Sistema crediticio 5	Administraciones Públicas 6	Otros sectores residentes 7	Sectores no residentes 8				
<b>18</b>	9 370	5 667	1 300	6 158	1 015	140	3 678	1 326	3 664	-1 630	1 134	...
<b>19</b>	9 801	...	...	5 828	724	166	3 227	1 712	3 657	-1 301	1 575	...
<b>20</b>	8 085	...	...	3 930	584	152	2 277	918	3 692	-1 391	1 817	...
<b>21</b>	7 337	...	...	2 830	434	143	1 690	563	3 024	-1 088	2 480	...
<b>22</b>	12 040	...	...	5 844	952	191	1 982	2 719	3 942	-98	2 154	...
<b>22 I-II</b>	4 363	...	...	1 600	268	71	754	507	1 642	-512	1 526	...
<b>23 I-II</b>	18 526	...	...	12 201	2 676	559	3 220	5 747	3 080	1 950	1 235	...
<b>19 III</b>	2 447	...	...	1 416	192	40	766	418	916	-310	417	...
<b>IV</b>	2 352	...	...	1 419	169	39	817	394	869	-314	370	...
<b>20 I</b>	2 224	...	...	1 222	170	38	658	355	939	-305	359	...
<b>II</b>	1 977	...	...	1 009	145	37	610	217	919	-320	359	...
<b>III</b>	1 992	...	...	937	140	38	588	170	926	-364	486	...
<b>IV</b>	1 892	...	...	763	129	38	421	176	907	-402	614	...
<b>21 I</b>	1 865	...	...	826	113	37	548	129	757	-278	549	...
<b>II</b>	1 758	...	...	661	101	36	407	117	750	-266	599	...
<b>III</b>	1 783	...	...	689	144	35	340	170	750	-301	633	...
<b>IV</b>	1 932	...	...	653	76	35	394	147	768	-243	699	...
<b>22 I</b>	2 013	...	...	693	110	36	370	178	789	-262	742	...
<b>II</b>	2 350	...	...	907	159	35	384	329	853	-250	784	...
<b>III</b>	2 833	...	...	1 370	193	39	459	679	1 025	10	383	...
<b>IV</b>	4 843	...	...	2 874	491	81	769	1 533	1 275	404	244	...
<b>23 I</b>	7 838	...	...	5 069	1 211	169	1 332	2 356	1 480	822	430	...
<b>II</b>	10 688	...	...	7 132	1 464	389	1 888	3 391	1 601	1 128	805	...

Véanse notas al final del capítulo.

4. ENTIDADES DE CRÉDITO Y EFC  
C) Cuenta de resultados

4.39 Detalle de los productos de la cartera de valores y de los costes de los valores emitidos. Entidades de depósito

Millones de euros

	Productos de la cartera de valores								Coste financiero de valores representativos de deuda emitida y financiaciones subordinadas			
	Total	Intereses de valores representativos de deuda					Intereses cartera negociac. renta fija (b)	Resultados cartera renta variable (a)	Total	Pagarés y efectos (c)	Valores representativos de deuda emitida (d)	De financiaciones subordinadas
		Total	Entidades cto residentes	Administraciones públicas	Otros sectores residentes	Sectores no residentes						
1	2	3	4	5	6	7	8	9	10	11	12	
18	16 472	4 697	169	2 983	171	1 373	...	11 775	3 664	-	3 125	540
19	18 043	3 970	129	2 290	123	1 428	...	14 073	3 657	-	3 117	540
20	13 073	3 275	156	1 682	111	1 326	...	9 798	3 692	-	3 106	586
21	12 649	3 124	97	1 487	148	1 392	...	9 525	3 024	-	2 462	563
22	23 218	7 395	172	4 305	112	2 806	...	15 823	3 942	-	3 292	650
22 I-II	9 286	2 430	65	1 121	49	1 195	...	6 856	1 642	-	1 325	317
23 I-II	13 423	4 394	201	2 189	91	1 912	...	9 029	3 080	-	2 724	356
20 I	2 388	893	62	456	34	341	...	1 495	939	-	810	129
II	2 083	889	37	446	28	379	...	1 194	919	-	792	128
III	2 325	683	27	376	26	254	...	1 642	926	-	800	127
IV	6 277	810	29	404	24	352	...	5 468	907	-	705	202
21 I	2 283	689	23	326	38	302	...	1 594	757	-	621	136
II	2 747	874	23	448	42	361	...	1 873	750	-	611	139
III	2 409	623	17	238	29	339	...	1 786	750	-	619	131
IV	5 210	939	34	475	40	390	...	4 271	768	-	610	158
22 I	3 043	896	30	394	28	444	...	2 147	789	-	629	160
II	6 243	1 534	35	728	21	750	...	4 709	853	-	696	157
III	6 030	1 357	36	590	45	685	...	4 673	1 025	-	861	164
IV	7 902	3 608	71	2 594	18	926	...	4 294	1 275	-	1 107	168
23 I	6 306	1 476	81	612	55	728	...	4 830	1 480	-	1 313	166
II	7 117	2 918	120	1 577	36	1 184	...	4 199	1 601	-	1 411	190

Véanse notas al final del capítulo.

4. ENTIDADES DE CRÉDITO Y EFC  
C) Cuenta de resultados

4.40 Otros productos y gastos ordinarios. Entidades de depósito

Millones de euros

	Comisiones											Beneficio neto:		
	Neto	Neto	De las que:				De las que:				Operaciones moneda extranjera	Otras operaciones financieras	Otros productos de explotación neto	
			Comisiones percibidas	Por servicios cobros y pagos	Por servicios de valores	Por comercia-lizaciones	Otras	Comisiones pagadas	Comisiones cedidas (a)	Por operaciones con valores				Otras (b)
+13 1=2+12+	2	3	4	5	6	7	8	9	10	11	12	13	14	
18	12 724	12 169	14 882	4 229	515	4 274	3 327	2 713	...	332	2 381	-66	2 127	-1 505
19	12 166	12 260	15 134	4 307	541	4 334	3 141	2 874	...	337	2 537	-664	2 220	-1 650
20	13 285	12 373	15 156	4 222	648	4 305	2 700	2 782	...	393	2 389	-24	2 691	-1 757
21	13 715	13 927	17 323	4 603	714	5 141	2 550	3 396	...	505	2 891	100	1 800	-2 112
22	12 958	13 813	17 503	4 930	616	5 404	2 641	3 690	...	498	3 192	-1 407	2 550	-1 999
22 I-II	7 052	7 073	8 854	2 470	347	2 761	1 336	1 781	...	242	1 539	-221	1 022	-823
23 I-II	5 954	6 884	8 711	2 321	333	2 700	1 305	1 827	...	221	1 606	409	-506	-834
19 III	3 653	3 046	3 788	1 113	180	1 062	741	742	...	90	652	-228	776	59
IV	2 329	3 182	3 944	1 099	83	1 117	835	762	...	78	683	-113	442	-1 182
20 I	4 090	3 202	3 912	1 081	166	1 132	756	710	...	78	632	-187	889	186
II	2 800	2 957	3 600	975	182	1 008	583	643	...	113	530	-38	605	-724
III	3 512	3 033	3 711	1 097	131	1 044	672	678	...	96	582	-151	573	58
IV	2 883	3 182	3 932	1 069	169	1 121	688	750	...	106	645	352	625	-1 276
21 I	4 486	3 325	4 032	991	157	1 194	559	707	...	89	618	112	1 040	9
II	2 652	3 404	4 179	1 184	160	1 228	687	775	...	93	683	10	177	-938
III	3 885	3 517	4 440	1 166	229	1 220	699	924	...	172	751	-135	534	-30
IV	2 692	3 682	4 672	1 263	167	1 500	605	990	...	151	838	113	49	-1 152
22 I	4 075	3 475	4 358	1 174	183	1 400	627	883	...	123	759	-152	702	49
II	2 976	3 598	4 496	1 295	164	1 361	709	898	...	119	779	-70	321	-872
III	3 494	3 389	4 339	1 282	132	1 325	629	950	...	117	833	-485	484	106
IV	2 412	3 351	4 310	1 178	137	1 318	677	959	...	138	821	-700	1 043	-1 282
23 I	3 241	3 476	4 394	1 146	184	1 352	656	917	...	121	796	-491	469	-213
II	2 713	3 408	4 317	1 175	149	1 348	649	909	...	99	810	900	-975	-620

Véanse notas al final del capítulo.

4. ENTIDADES DE CRÉDITO Y EFC  
C) Cuenta de resultados

4.41 Estructura de la cuenta de resultados.  
Entidades de depósito residentes y sucursales en el extranjero

Millones de euros

	1	2	3	4	5	6	Gastos explotación		8	9	10	11	12	13	14	15	16
							del cual	de personal									
<b>18</b>	33 884	9 734	24 150	25 239	49 390	26 815	14 102	2 210	3 167	17 197	2 192	132	15 137	2 195	66	12 877	
<b>19</b>	34 688	10 510	24 179	27 077	51 256	27 333	14 434	2 845	4 109	16 968	2 233	738	15 473	1 325	73	14 075	
<b>20</b>	32 593	8 422	24 172	24 022	48 193	26 406	13 693	2 257	11 720	7 810	6 952	-1 762	-905	1 752	56	-2 713	
<b>21</b>	31 268	7 431	23 837	24 758	48 594	26 929	13 797	3 521	6 230	11 914	878	5 634	16 670	993	67	15 611	
<b>22</b>	39 524	13 286	26 238	30 406	56 644	26 826	13 823	1 306	4 919	23 592	339	-106	23 147	2 518	88	20 541	
<b>22 I-II</b>	16 431	4 645	11 786	14 726	26 512	13 223	6 737	592	2 536	10 162	-427	-16	10 572	1 183	40	9 349	
<b>23 I-II</b>	38 431	20 177	18 254	15 167	33 421	13 887	7 192	800	2 574	16 160	301	97	15 956	2 448	65	13 443	
<b>19 III</b>	8 723	2 663	6 060	6 084	12 143	6 757	3 579	235	1 257	3 894	432	675	4 137	497	17	3 623	
<b>IV</b>	8 568	2 479	6 089	8 793	14 882	7 027	3 621	890	1 146	5 820	1 541	1 061	5 339	354	21	4 964	
<b>20 I</b>	8 251	2 396	5 854	5 816	11 670	6 642	3 483	511	2 712	1 805	2 088	-3	-286	108	16	-411	
<b>II</b>	7 993	2 057	5 936	4 249	10 185	6 427	3 337	552	3 389	-183	4 553	-13	-4 749	1 791	13	-6 553	
<b>III</b>	8 001	2 037	5 964	5 391	11 356	6 511	3 329	362	1 981	2 503	469	1	2 035	329	12	1 694	
<b>IV</b>	8 349	1 932	6 417	8 566	14 983	6 827	3 544	833	3 638	3 685	-158	-1 747	2 095	-477	15	2 557	
<b>21 I</b>	7 908	1 896	6 012	6 412	12 424	6 654	3 446	476	2 025	3 269	-16	4 730	8 015	511	15	7 489	
<b>II</b>	7 814	1 776	6 038	4 864	10 902	6 244	3 044	1 515	1 284	1 859	183	-666	1 009	137	17	855	
<b>III</b>	7 649	1 802	5 847	6 034	11 881	6 765	3 527	456	1 177	3 483	15	980	4 447	515	16	3 916	
<b>IV</b>	7 897	1 957	5 940	7 447	13 387	7 266	3 779	1 074	1 743	3 304	695	591	3 199	-170	19	3 350	
<b>22 I</b>	7 824	2 053	5 771	6 643	12 414	6 581	3 378	419	1 204	4 210	19	-1	4 191	707	18	3 466	
<b>II</b>	8 607	2 591	6 015	8 083	14 098	6 642	3 359	172	1 333	5 951	-445	-15	6 381	476	22	5 883	
<b>III</b>	9 711	3 217	6 494	8 607	15 100	6 653	3 419	155	1 179	7 113	6	12	7 119	894	19	6 205	
<b>IV</b>	13 382	5 424	7 958	7 074	15 031	6 950	3 667	560	1 203	6 318	760	-102	5 456	440	29	4 987	
<b>23 I</b>	17 324	8 699	8 624	7 749	16 373	6 910	3 567	350	1 257	7 857	186	88	7 758	1 230	29	6 499	
<b>II</b>	21 107	11 477	9 630	7 418	17 048	6 977	3 625	451	1 317	8 303	115	10	8 198	1 217	36	6 945	

Véanse notas al final del capítulo.

4. ENTIDADES DE CRÉDITO Y ESTABLECIMIENTOS FINANCIEROS DE CRÉDITO  
D) Cuadros complementarios

4.45 Entidades de crédito y EFC  
Número de entidades

Número de entidades

	Total (a) (b)	Entidades de depósito			Crédito oficial	EFC/ECAOL			ESIS Sistémicas
		Total	Entidades españolas	Sucursales extranjeras		Total	Estable- cimientos financie- ros de crédito (EFC)	ECAOL	
	1=2+5+6+9	2=3+4	3	4	5	6=7+8	7	8	9
<b>17</b>	245	205	122	83	1	39	39	-	...
<b>18</b>	238	198	115	83	1	39	39	-	...
<b>19</b>	232	195	114	81	1	36	36	-	...
<b>20</b>	226	191	113	78	1	34	34	-	...
<b>21</b>	228	194	110	84	1	33	33	-	...
<b>22</b>	227	190	110	80	1	34	34	-	2
<b>20 IV</b>	226	191	113	78	1	34	34	-	...
<b>21 I</b>	225	191	112	79	1	33	33	-	...
<b>II</b>	225	191	112	79	1	33	33	-	...
<b>III</b>	227	193	112	81	1	33	33	-	...
<b>IV</b>	228	194	110	84	1	33	33	-	...
<b>22 I</b>	227	193	111	82	1	33	33	-	...
<b>II</b>	227	192	111	81	1	34	34	-	1
<b>III</b>	229	192	111	81	1	35	35	-	1
<b>IV</b>	227	190	110	80	1	34	34	-	2
<b>23 I</b>	225	188	110	78	1	34	34	-	2
<b>II</b>	226	188	110	78	1	35	35	-	2

Véanse notas al final del capítulo.

**4. ENTIDADES DE CRÉDITO Y EFC**  
**D) Cuadros complementarios**

**4.46 Entidades de crédito y EFC.**  
**Número de empleados**

Número de empleados

	Total (a)	Entidades de depósito	Crédito oficial	EFC/ECAOL(b)		
				Total	Establecimientos financieros de crédito	ECAOL
	1=2+3+6	2	3	4=5+6	5	6
<b>03</b>	245 157	239 103	295	5 759	5 759	...
<b>04</b>	247 471	241 164	291	6 016	6 016	...
<b>05</b>	254 411	247 765	290	6 356	6 356	-
<b>06</b>	263 682	256 585	294	6 803	6 803	-
<b>07</b>	277 311	269 920	278	7 113	7 113	-
<b>08</b>	278 301	270 855	296	7 150	7 150	-
<b>09</b>	269 475	263 093	307	6 075	6 075	-
<b>10</b>	263 715	257 578	322	5 815	5 815	-
<b>11</b>	248 093	242 726	320	5 047	5 047	-
<b>12</b>	236 504	231 389	313	4 802	4 802	-
<b>13</b>	217 878	212 991	310	4 577	4 577	-
<b>14</b>	208 291	203 305	321	4 665	4 665	-
<b>15</b>	202 961	197 833	317	4 811	4 811	-
<b>16</b>	194 283	189 280	308	4 695	4 695	-
<b>17</b>	190 451	185 297	324	4 830	4 830	-
<b>18</b>	187 182	181 999	309	4 874	4 874	-
<b>19</b>	181 575	176 838	320	4 417	4 417	-
<b>20</b>	179 511	175 185	331	3 995	3 995	-
<b>21</b>	168 352	164 101	327	3 924	3 924	-
<b>22</b>	162 740	158 317	338	3 922	3 922	-

Véanse notas al final del capítulo.

**4. ENTIDADES DE CRÉDITO Y EFC**  
**D) Cuadros complementarios**

**4.47 Número de oficinas operativas y de representación de las  
entidades de crédito residentes y del Banco de España (a)**

Número de oficinas

	Banco de España	Entidades de crédito y establecimientos financieros de crédito					Oficinas de representación		
		Total	Oficinas en España			Oficinas en el extranjero	En el extranjero de entidades residentes	En España de entidades no residentes	
			Total	Entidades de depósito	Crédito oficial				EFC
	1	2=3+7	3=4+5+6	4	5	6	7	8	9
<b>17</b>	16	27 623	27 480	27 320	1	159	143	67	38
<b>18</b>	16	26 319	26 166	26 011	1	154	153	65	38
<b>19</b>	16	24 197	24 004	23 851	1	152	193	67	35
<b>20</b>	16	22 589	22 392	22 299	1	92	197	64	31
<b>21</b>	16	19 312	19 104	19 015	1	88	208	63	26
<b>22</b>	16	17 945	17 735	17 648	1	86	210	59	27
<b>20 IV</b>	16	22 589	22 392	22 299	1	92	197	64	31
<b>21 I</b>	16	21 901	21 705	21 612	1	92	196	65	29
<b>II</b>	16	21 114	20 914	20 823	1	90	200	62	27
<b>III</b>	16	20 626	20 421	20 330	1	90	205	63	27
<b>IV</b>	16	19 312	19 104	19 015	1	88	208	63	26
<b>22 I</b>	16	18 766	18 556	18 467	1	88	210	63	26
<b>II</b>	16	18 322	18 113	18 025	1	87	209	62	25
<b>III</b>	16	18 110	17 901	17 813	1	87	209	62	26
<b>IV</b>	16	17 945	17 735	17 648	1	86	210	59	27
<b>23 I</b>	16	17 863	17 652	17 569	1	82	211	56	28
<b>II</b>	16	17 808	17 597	17 517	1	79	211	56	29

Véanse notas al final del capítulo.

**4. ENTIDADES DE CRÉDITO Y EFC**  
**D) Cuadros complementarios**

**4.48 Entidades de crédito y EFC.**  
**Número de oficinas por**  
**Comunidades Autónomas**

Datos referidos a Junio de 2023

Número de oficinas

	Banco de España	Entidades de Crédito y EFC/ Credit Institutions and CFIs			
		Oficinas en España/ Branches in Spain	Entidades de depósito/ Deposit-taking institutions	Otras entidades de crédito y EFC/ Other credit institutions and CFIs	
	1	2=3+4	3	4	
País Vasco . . . . .	1	977	973	4	País Vasco
Cataluña . . . . .	1	2 197	2 187	10	Cataluña
Galicia . . . . .	1	1 016	1 012	4	Galicia
Andalucía . . . . .	2	3 102	3 084	18	Andalucía
Asturias, Principado de . . . . .	1	458	455	3	Asturias, Principado de
Cantabria . . . . .	-	210	210	-	Cantabria
Rioja, La . . . . .	-	206	206	-	Rioja, La
Murcia, Región de . . . . .	1	519	517	2	Murcia, Región de
Comunitat Valenciana . . . . .	2	1 649	1 644	5	Comunitat Valenciana
Aragón . . . . .	1	840	838	2	Aragón
Castilla-La Mancha . . . . .	-	1 099	1 099	-	Castilla-La Mancha
Canarias . . . . .	2	615	611	4	Canarias
Navarra, Comunidad Foral de . . . . .	-	402	402	-	Navarra, Comunidad Foral de
Extremadura . . . . .	1	664	663	1	Extremadura
Balears, Illes . . . . .	1	432	431	1	Balears, Illes
Madrid, Comunidad de . . . . .	1	1 971	1 946	25	Madrid, Comunidad de
Castilla y León . . . . .	1	1 217	1 216	1	Castilla y León
Ceuta y Melilla . . . . .	-	23	23	-	Ceuta and Melilla
<b>TOTAL EN ESPAÑA . . . . .</b>	<b>16</b>	<b>17 597</b>	<b>17 517</b>	<b>80</b>	<b>TOTAL IN SPAIN</b>

June 2023 Data

**4.48 Credit Institutions and CFIs**  
**Number of branches by**  
**Regional (autonomous) governments**

Number of branches

**4. CREDIT INSTITUTIONS AND CFIs**  
**D) Supplementary tables**

4. ENTIDADES DE CRÉDITO Y EFC  
D) Cuadros complementarios

4.49 Entidades de crédito y EFC.  
Número de oficinas por provincias

Datos referidos a Junio de 2023

Número de oficinas

	Banco de España	Entidades de Crédito y EFC/ Credit Institutions and CFIs			
		Oficinas en España/ Branches in Spain	Entidades de depósito/ Deposit-taking institutions	Otras entidades de crédito y EFC Other credit institutions and CFIs	
	1	2=3+4	3	4	
Álava . . . . .	-	153	153	-	Álava
Albacete . . . . .	-	209	209	-	Albacete
Alacant . . . . .	1	592	590	2	Alacant
Almería . . . . .	-	272	271	1	Almería
Asturias . . . . .	1	458	455	3	Asturias
Ávila . . . . .	-	90	90	-	Ávila
Badajoz . . . . .	1	483	482	1	Badajoz
Balears, Illes . . . . .	1	432	431	1	Balears, Illes
Barcelona . . . . .	1	1 512	1 502	10	Barcelona
(capital) . . . . .	1	537	529	8	(capital)
Burgos . . . . .	-	229	229	-	Burgos
Cáceres . . . . .	-	181	181	-	Cáceres
Cádiz . . . . .	-	341	337	4	Cádiz
Cantabria . . . . .	-	210	210	-	Cantabria
Castelló . . . . .	-	209	209	-	Castelló
Ciudad Real . . . . .	-	256	256	-	Ciudad Real
Córdoba . . . . .	-	345	344	1	Córdoba
Coruña, La . . . . .	1	408	405	3	Coruña, La
Cuenca . . . . .	-	161	161	-	Cuenca
Girona . . . . .	-	242	242	-	Girona
Granada . . . . .	-	425	425	-	Granada
Guadalajara . . . . .	-	126	126	-	Guadalajara
Gipuzkoa . . . . .	-	330	329	1	Gipuzkoa
Huelva . . . . .	-	214	213	1	Huelva
Huesca . . . . .	-	195	195	-	Huesca
Jaén . . . . .	-	341	340	1	Jaén
León . . . . .	-	227	227	-	León
Lleida . . . . .	-	225	225	-	Lleida
Lugo . . . . .	-	165	165	-	Lugo
Madrid . . . . .	1	1 971	1 946	25	Madrid
(capital) . . . . .	1	1 079	1 063	16	(capital)
Málaga . . . . .	1	564	559	5	Málaga
Murcia . . . . .	1	519	517	2	Murcia
Navarra . . . . .	-	402	402	-	Navarra
Ourense . . . . .	-	139	139	-	Ourense
Palencia . . . . .	-	69	69	-	Palencia
Palmas, Las . . . . .	1	287	283	4	Palmas, Las
Pontevedra . . . . .	-	304	303	1	Pontevedra
Rioja, La . . . . .	-	206	206	-	Rioja, La
Salamanca . . . . .	-	138	138	-	Salamanca
Tenerife . . . . .	1	328	328	-	Tenerife
Segovia . . . . .	-	96	96	-	Segovia
Sevilla . . . . .	1	600	595	5	Sevilla
Soria . . . . .	-	66	66	-	Soria
Tarragona . . . . .	-	218	218	-	Tarragona
Teruel . . . . .	-	161	161	-	Teruel
Toledo . . . . .	-	347	347	-	Toledo
València . . . . .	1	848	845	3	València
Valladolid . . . . .	1	212	211	1	Valladolid
Bizkaia . . . . .	1	494	491	3	Bizkaia
Zamora . . . . .	-	90	90	-	Zamora
Zaragoza . . . . .	1	484	482	2	Zaragoza
Ceuta y Melilla . . . . .	-	23	23	-	Ceuta and Melilla
<b>TOTAL NACIONAL . . . . .</b>	<b>16</b>	<b>17 597</b>	<b>17 517</b>	<b>80</b>	<b>NATIONAL TOTAL</b>
Extranjero . . . . .	-	211	197	14	Foreign branches
<b>TOTAL . . . . .</b>	<b>16</b>	<b>17 808</b>	<b>17 714</b>	<b>94</b>	<b>TOTAL</b>

June 2023 Data

4.49 Credit institutions and CFIs  
Number of branches by provinces

Number of branches

4. CREDIT INSTITUTIONS AND CFIs.  
D) Supplementary tables



4. ENTIDADES DE CRÉDITO Y EFC (Información obtenida de los estados de supervisión)  
E) Balances de los componentes de entidades de crédito y EFC

4.51 Entidades de depósito. Activo

Millones de euros

		Total	Créditos				Valores distintos de acciones y participaciones		Acciones y participaciones		Activos no sectorizados		Promemoria	
			Residentes en España			Resto del mundo	Residentes en España (b)	Resto del mundo (b)	Residentes en España (b)	Resto del mundo (b)	Efectivo	Otros (c)	Del cual	
			Sistema crediticio	AAPP	OSR (a)								Dudosos	Morosos (d)
						1=2a11	2	3	4	5	6	7		
17	R	2 549 836	214 793	74 340 1	199 106	192 021	247 470	71 080	145 383	113 022	8 072	284 549	97 647	...
18		2 476 348	196 987	65 740 1	150 228	229 475	233 589	81 915	126 229	109 238	8 655	274 294	69 624	...
19		2 517 992	178 200	63 786 1	135 590	281 835	219 686	87 891	131 342	118 694	9 316	291 655	56 159	...
20		2 736 801	315 013	74 357 1	174 945	290 417	236 671	101 053	135 575	113 530	8 592	286 647	54 082	...
21		2 846 346	435 905	78 919 1	173 435	336 292	209 007	98 541	129 163	110 701	8 132	266 251	51 206	...
22	Mar	2 874 200	423 059	79 471 1	164 105	359 865	215 234	112 812	131 491	106 168	7 415	274 581	50 144	...
	Abr	2 921 829	433 458	82 316 1	172 166	354 905	216 755	115 775	131 153	104 985	7 738	302 577	49 885	...
	May	2 916 775	432 651	83 071 1	172 091	353 871	223 684	115 717	132 103	106 188	7 384	290 014	49 717	...
	Jun	2 977 835	456 721	83 953 1	182 955	367 378	225 341	121 327	131 301	102 877	7 536	298 445	46 817	...
	Jul	2 978 455	452 932	83 056 1	181 602	367 028	227 797	124 735	131 549	103 537	7 671	298 547	46 391	...
	Ago	2 969 765	442 432	81 845 1	174 739	361 257	229 627	122 758	131 080	103 541	7 819	314 667	46 225	...
	Sep	3 005 065	443 531	81 184 1	172 369	374 891	233 437	126 671	130 095	101 811	7 705	333 372	45 228	...
	Oct	2 991 182	438 940	80 574 1	171 738	372 265	232 791	130 439	130 491	103 034	7 721	323 188	44 963	...
	Nov	2 971 778	411 851	81 258 1	179 745	378 066	234 853	131 742	131 064	102 388	7 505	313 305	44 160	...
	Dic	2 842 456	309 699	79 811 1	166 763	384 826	233 942	123 529	130 258	102 160	7 801	303 667	42 378	...
23	Ene	2 832 558	333 252	78 214 1	153 351	375 436	234 496	126 568	130 702	103 106	7 436	289 996	42 172	...
	Feb	2 833 996	318 108	78 370 1	149 645	371 949	239 682	131 164	131 083	104 518	7 029	302 448	41 888	...
	Mar	2 837 724	310 776	79 703 1	152 142	383 524	243 973	130 540	132 068	106 151	7 519	291 327	41 215	...
	Abr	2 829 684	292 456	78 964 1	149 786	388 494	237 911	133 673	133 836	108 076	7 282	299 206	41 715	...
	May	2 866 486	338 311	80 848 1	141 150	393 535	235 428	134 461	133 460	106 609	7 343	295 343	41 987	...
	Jun	2 861 391	298 331	82 018 1	153 009	412 450	237 099	134 295	132 798	107 143	7 388	296 858	41 400	...
	Jul	2 848 881	306 870	78 133 1	142 263	407 778	233 602	135 286	132 108	108 150	7 599	297 092	41 023	...

Veáanse notas al final del capítulo

4. ENTIDADES DE CRÉDITO Y EFC(Información obtenida de los estados de supervisión)  
E) Balances de los componentes de entidades de crédito y EFC

4.52 Entidades de depósito. Pasivo

Millones de euros

		Total	Depósitos				Pasivos no sectorizados				
			Total	Residentes en España			Resto del mundo	Valores distintos de acciones y particip.	Patrimonio, ajustes y correcc. (b)	Pasivos de Obra Benéfico-Social	Periodificación y otros pasivos (c)
				Sistema crediticio	AAPP	OSR (a)					
			1=3a10	2=3a6	3	4	5	6	7	8	9
17	R	2 549 849	1 805 740	293 383	60 910 1	193 836	257 611	200 289	346 831	107	196 881
18		2 476 349	1 773 709	251 850	70 863 1	203 246	247 750	206 744	314 267	125	181 503
19		2 517 992	1 787 099	214 415	68 817 1	252 423	251 445	226 865	311 172	144	192 713
20		2 736 800	2 005 842	335 625	79 416 1	364 284	226 518	228 316	314 410	152	188 080
21		2 846 346	2 124 357	373 707	96 329 1	420 288	234 032	247 110	297 190	166	177 524
22	Mar	2 874 200	2 150 763	375 056	87 925 1	424 411	263 371	237 728	294 099	174	191 436
	Abr	2 921 829	2 184 291	373 881	88 527 1	420 565	301 318	236 896	292 290	176	208 177
	May	2 916 775	2 178 226	369 664	89 029 1	431 089	288 445	243 029	295 080	179	200 261
	Jun	2 977 835	2 223 198	373 348	98 508 1	446 426	304 916	245 870	291 585	178	217 004
	Jul	2 978 455	2 227 562	376 724	95 121 1	440 494	315 222	247 353	290 712	178	212 649
	Ago	2 969 765	2 216 082	373 263	99 786 1	438 932	304 101	249 397	290 065	181	214 040
	Sep	3 005 065	2 218 359	367 965	92 256 1	436 726	321 413	260 871	290 970	182	234 682
	Oct	2 991 182	2 210 832	367 187	93 374 1	422 010	328 262	263 655	290 834	186	225 674
	Nov	2 971 778	2 192 678	307 904	102 241 1	428 281	354 251	268 627	289 737	188	220 549
	Dic	2 842 456	2 069 349	204 688	95 678 1	436 964	332 018	268 470	292 989	192	211 455
23	Ene	2 832 558	2 045 179	191 138	95 861 1	412 580	345 600	277 976	293 718	198	215 487
	Feb	2 833 996	2 042 983	183 797	92 131 1	393 906	373 150	281 698	293 186	204	215 924
	Mar	2 837 724	2 057 167	172 423	96 865 1	396 723	391 155	276 919	292 123	211	211 304
	Abr	2 829 684	2 052 876	171 676	96 399 1	389 214	395 587	275 971	293 787	221	206 828
	May	2 866 486	2 075 295	179 271	94 866 1	390 883	410 274	284 829	293 964	217	212 181
	Jun	2 861 391	2 050 421	125 517	104 901 1	407 482	412 521	288 881	295 444	225	226 419
	Jul	2 848 881	2 034 277	124 706	106 800 1	392 542	410 229	292 452	295 701	234	226 219

Veáanse notas al final del capítulo



#### 4. ENTIDADES DE DEPÓSITO

##### A) Balance agregado según los estados de supervisión

#### 4.55 Pasivo. Otros sectores residentes

Millones de euros

		Del cual:		Depósitos a la vista (b)	Depósitos a plazo y preaviso	Cesión temporal de activos	Pasivos por transferencia de activos (c)	Pasivos financieros híbridos (d)	Depósitos subordinados (e)	Otros pasivos	Promemoria: Depósitos distribuidos por provincias. Entidades de depósito (f)
		Total	En moneda extranjera								
		(a)	(2)								
		6+7+8+9 1=3+4+5+	2	3	4	5	6	7	8	9	10
17	R	1 193 836	17 484	857 075	286 299	27 869	12 502	9 738	353	...	1 146 917
18		1 203 246	15 406	931 179	231 383	22 893	10 748	6 808	233	...	1 165 030
19		1 252 423	17 672	1 021 154	196 546	18 995	9 218	6 260	250	...	1 218 981
20		1 364 284	20 981	1 164 348	160 301	21 444	13 025	4 933	233	...	1 329 870
21		1 420 288	22 820	1 264 596	117 072	20 798	13 181	4 608	33	...	1 390 015
22	Mar	1 424 411	22 393	1 280 648	108 097	18 221	12 427	4 984	33	...	1 396 178
	Abr	1 420 565	21 369	1 277 695	106 640	18 832	12 150	5 215	33	...	...
	May	1 431 089	21 387	1 290 536	105 333	17 557	11 671	5 959	33	...	...
	Jun	1 446 426	22 146	1 308 888	103 060	15 851	12 305	6 287	33	...	1 418 362
	Jul	1 440 494	21 713	1 304 449	102 201	14 379	12 841	6 590	33	...	...
	Ago	1 438 932	21 328	1 304 777	102 447	12 591	12 551	6 532	33	...	...
	Sep	1 436 726	21 021	1 296 661	105 107	15 394	12 640	6 892	33	...	1 409 183
	Oct	1 422 010	20 604	1 280 486	107 213	14 739	12 240	7 299	33	...	...
	Nov	1 428 281	21 045	1 284 189	106 578	16 570	12 768	8 143	33	...	...
	Dic	1 436 964	21 591	1 293 698	109 191	12 541	12 673	8 828	33	...	1 410 799
23	Ene	1 412 580	21 326	1 266 125	108 918	15 365	12 189	9 950	33	...	...
	Feb	1 393 906	19 439	1 246 726	109 901	14 022	11 961	11 262	33	...	...
	Mar	1 396 723	20 608	1 241 674	119 292	12 437	10 742	12 545	33	...	1 372 124
	Abr	1 389 214	20 158	1 225 250	125 530	14 130	10 849	13 422	33	...	...
	May	1 390 883	20 243	1 216 911	135 151	14 073	10 520	14 194	33	...	...
	Jun	1 407 482	20 002	1 223 855	143 621	13 921	10 765	15 286	33	...	1 382 907
	Jul	1 392 542	19 952	1 198 937	152 877	13 515	11 089	16 089	33	...	...

Veáanse notas al final del capítulo

#### 4. ENTIDADES DE DEPÓSITO

##### A) Balance agregado según los estados de supervisión

#### 4.56 Otros activos no sectorizados

Millones de euros

		Activo Fijo							Activo Obra Benéfico Social	Periodificación y otros activos				
		Total	Mobiliario	Inmuebles	Derechos s/bienes de arrendamiento financieros (b)	Activos cedidos en arrendamiento operativo	Activos no corrientes en venta	Activo intangible		Total	Periodificación			Otros activos (a)
											Total	Devenido de productos	Otros	
(a)	(b)	(b)	(b)	5	6	7	9=10+13	10=11+	11	12	13			
17	R	48 535	4 326	14 879	574	589	23 848	4 319	18	235 990	5 696	2 841	2 855	230 294
18		39 462	4 863	13 780	...	760	15 496	4 563	17	234 804	5 684	2 653	3 031	229 121
19		44 031	5 122	24 572	...	898	8 995	4 444	17	247 423	6 372	2 493	3 878	241 051
20		43 271	5 059	23 326	...	970	9 168	4 749	17	243 322	6 460	2 335	4 125	236 863
21		38 440	4 785	21 391	...	1 063	6 597	4 604	17	227 783	5 505	2 511	2 995	222 278
22	Mar	37 846	4 732	20 991	...	1 090	6 494	4 539	17	236 710	5 917	2 562	3 355	230 794
	Abr	37 671	4 707	20 908	...	1 085	6 438	4 532	17	264 881	5 885	2 877	3 008	258 996
	May	37 555	4 750	20 719	...	1 094	6 490	4 502	17	252 434	6 055	2 908	3 147	246 379
	Jun	37 384	4 704	20 723	...	1 128	6 266	4 564	17	261 036	5 895	2 638	3 257	255 141
	Jul	37 210	4 709	20 610	...	1 139	6 139	4 612	17	261 313	6 077	3 076	3 001	255 236
	Ago	37 037	4 698	20 549	...	1 135	6 076	4 578	17	277 605	6 588	3 315	3 274	271 017
	Sep	36 851	4 715	20 438	...	1 111	5 989	4 599	17	296 501	6 808	3 382	3 426	289 692
	Oct	36 593	4 713	20 308	...	1 114	5 863	4 595	17	286 575	7 190	3 833	3 357	279 385
	Nov	36 657	4 727	20 460	...	1 117	5 685	4 669	17	276 629	7 786	4 288	3 498	268 843
	Dic	36 962	4 801	20 642	...	1 134	5 492	4 893	17	266 688	7 052	4 214	2 838	259 636
23	Ene	36 674	4 797	20 474	...	1 127	5 439	4 836	17	253 299	7 094	4 440	2 654	246 205
	Feb	36 548	4 719	20 403	...	1 130	5 475	4 821	17	265 877	8 050	5 063	2 987	257 827
	Mar	36 589	4 712	20 567	...	1 136	5 371	4 804	17	254 713	8 286	5 193	3 093	246 427
	Abr	36 439	4 690	20 519	...	1 137	5 312	4 781	17	262 732	8 814	5 989	2 825	253 918
	May	36 288	4 676	20 433	...	1 149	5 254	4 776	17	259 019	9 375	6 394	2 981	249 644
	Jun	36 091	4 656	20 383	...	1 153	5 070	4 829	17	260 732	8 857	5 662	3 195	251 875
	Jul	36 004	4 659	20 292	...	1 179	5 010	4 863	17	261 063	9 313	6 258	3 054	251 750

a. Véase detalle en cuadro 4.9

b. A partir de enero de 2018 los derechos sobre bienes de arrendamiento financiero se incluyen dentro de la columna de mobiliario e inmuebles. A partir de enero de 2019 se incluyen también los derechos de uso de los arrendamientos operativos, como consecuencia de la entrada en vigor de la NIIF16

4. ENTIDADES DE CRÉDITO Y EFC (Información obtenida de los estados de supervisión)

4.57 Entidades de depósito. Patrimonio neto, ajustes y correcciones de valor

E) Balances de los componentes de entidades de crédito y EFC

Millones de euros

	Total	Patrimonio neto							Ajustes de valoración A.y P. financieros (a)	Ajustes de valoración A.y P. financieros (b)	Correcciones de valor por deterioro activos (c)			Promemoria Pérdidas por deterioro de participaciones (f)
		Total	Fondos propios					Ajustes valoración (a)			Total	Del cual:		
			Total	Capital y fondo dotación	Reservas	Beneficios netos	Otras cuentas					Total para créditos (d)	Específica para créditos OSR (e)	
10 1=2+9+	2=3+8	3=4+7	4	5	6	7	8	9	10	11	12	13		
17	R 346 831	220 811	218 843	52 215	173 706	-3 805	-3 273	1 967	3 035	122 985	55 599	39 365	5 719	
18	314 267	211 580	212 057	48 215	154 142	12 379	-2 679	-477	4 544	98 143	39 991	27 648	2 926	
19	311 172	217 323	217 318	46 663	158 562	13 799	-1 706	5	3 153	90 696	32 976	22 372	1 588	
20	314 410	209 200	211 969	46 714	165 971	-3 104	2 389	-2 769	2 112	103 098	37 297	24 257	6 823	
21	297 190	205 599	210 294	45 774	151 049	14 120	-650	-4 694	-187	91 777	36 090	22 685	631	
22	Mar	294 099	203 828	210 573	45 864	162 064	3 158	-513	-6 745	-1 294	91 566	32 954	22 040	-48
	Abr	292 290	201 577	209 206	45 820	158 611	4 866	-91	-7 629	-653	91 366	32 886	...	...
	May	295 080	203 671	210 939	45 933	159 072	6 976	-1 043	-7 268	-44	91 452	32 942	...	...
	Jun	291 585	203 749	211 334	45 691	155 940	8 760	943	-7 585	-1 017	88 853	31 081	20 230	-507
	Jul	290 712	205 060	212 505	45 751	156 175	10 735	-157	-7 445	-3 022	88 674	30 910	...	...
	Ago	290 065	204 456	213 221	45 967	156 348	11 495	-589	-8 765	-2 826	88 435	30 694	...	...
	Sep	290 970	205 138	214 340	45 795	154 741	14 682	-878	-9 202	-2 449	88 281	30 473	19 657	-300
	Oct	290 834	205 840	215 000	45 837	154 811	15 476	-1 124	-9 160	-3 235	88 229	30 447	...	...
	Nov	289 737	206 160	215 001	45 902	154 843	15 805	-1 549	-8 841	-4 221	87 798	29 957	...	...
	Dic	292 989	209 154	217 506	45 255	153 423	19 419	-590	-8 353	-3 406	87 242	28 719	18 233	363
23	Ene	293 718	210 401	218 217	45 258	173 216	-177	-80	-7 816	-3 859	87 176	28 694	...	...
	Feb	293 186	210 568	219 014	45 293	173 070	923	-272	-8 446	-4 549	87 168	28 666	...	...
	Mar	292 123	209 664	217 569	45 203	163 733	6 089	2 544	-7 905	-4 103	86 562	28 092	17 998	121
	Abr	292 787	210 617	218 456	45 244	163 614	7 966	1 632	-7 839	-3 605	86 774	28 328	...	...
	May	293 964	211 362	219 106	45 271	163 277	8 985	1 573	-7 745	-4 246	86 849	28 414	...	...
	Jun	295 444	214 477	222 495	45 129	161 744	12 636	2 986	-8 018	-5 197	86 164	28 158	18 083	171
	Jul	P 295 701	216 511	224 286	45 153	161 680	14 590	2 863	-7 775	-6 560	85 750	27 735	...	...

Veáanse notas al final del capítulo

4. ENTIDADES DE CRÉDITO Y EFC (Información obtenida de los estados de supervisión)

4.58 Entidades de depósito. Pasivos no sectorizados

E) Balances de los componentes de entidades de crédito y EFC

Millones de euros

	Pasivo Obra benéfico social	Periodificación y otros pasivos									
		Total	Fondos de provisión				Periodificación			Otros pasivos (a)	
			Total	Pensiones	Impuestos	Otros	Total	Interes no vdos	Otras period.		
											3=4+5+6
1	2=3+7+10	3=4+5+6	4	5	6	7=8+9	8	9	10		
17	R 107	196 881	27 194	15 582	2 052	9 560	11 885	5 361	6 524	157 802	
18	125	181 503	23 047	14 441	1 902	6 704	10 608	4 253	6 355	147 848	
19	144	192 713	21 255	13 342	2 013	5 900	10 674	4 288	6 386	160 783	
20	152	188 080	18 796	10 690	2 053	6 052	10 789	4 410	6 379	158 495	
21	166	177 524	20 659	11 849	2 337	6 473	6 560	-90	6 651	150 305	
22	Mar	174	191 436	19 533	11 007	2 535	5 991	4 956	-1 416	6 372	166 947
	Abr	176	208 177	19 173	10 754	2 459	5 960	4 860	-1 741	6 602	184 143
	May	179	200 261	18 958	10 650	2 413	5 895	4 189	-2 087	6 276	177 113
	Jun	178	217 004	17 887	9 740	2 385	5 762	4 033	-2 278	6 311	195 084
	Jul	178	212 649	17 620	9 549	2 350	5 721	4 150	-2 047	6 197	190 879
	Ago	181	214 040	17 462	9 410	2 332	5 719	4 931	-1 713	6 645	191 646
	Sep	182	234 682	17 087	9 174	2 354	5 559	5 368	-1 563	6 931	212 227
	Oct	186	225 674	16 956	9 093	2 336	5 526	5 615	-1 341	6 956	203 103
	Nov	188	220 549	16 765	9 019	2 290	5 455	7 483	229	7 254	196 301
	Dic	192	211 455	16 633	8 591	2 329	5 713	10 320	2 795	7 525	184 502
23	Ene	198	215 487	16 401	8 426	2 337	5 637	11 814	3 677	8 136	187 272
	Feb	204	215 924	16 195	8 333	2 277	5 585	10 726	4 079	6 647	189 004
	Mar	211	211 304	15 915	7 997	2 265	5 653	11 403	4 669	6 734	183 985
	Abr	221	206 828	15 855	7 936	2 256	5 663	11 998	5 338	6 661	178 974
	May	217	212 181	15 778	7 863	2 268	5 647	12 515	5 810	6 705	183 888
	Jun	225	226 419	15 712	7 723	2 307	5 681	13 066	6 527	6 539	197 641
	Jul	P 234	226 219	15 477	7 560	2 298	5 619	13 597	7 254	6 343	197 145

**4. ENTIDADES DE CRÉDITO Y EFC (Información obtenida de los estados de supervisión)**  
**E) Balances de los componentes de entidades de crédito y EFC**

**4.81 Establecimientos financieros de crédito. Activo**

Millones de euros

	Total	Créditos				Valores distintos de acciones y participaciones		Acciones y participaciones		Activos no sectorizados		Promemoria	
		Residentes en España			Resto del mundo	Residentes en España	Resto del mundo	Residentes en España	Resto del mundo	Efectivo	Otros (b)	Del cual	
		Sistema crédito	AAPP	OSR (a)								Dudosos	Morosos (c)
					1=2a11	2	3	4	5	6	7		
<b>17</b>	58 788	2 491	659	46 843	5 836	18	-	236	58	0	2 647	2 815	...
<b>18</b>	62 034	1 967	540	51 200	5 317	4	-	157	82	0	2 765	2 827	...
<b>19</b>	62 314	2 083	364	50 958	5 302	3	-	952	150	0	2 504	2 802	...
<b>20</b>	50 326	1 113	392	41 305	4 122	3	-	538	182	0	2 671	2 760	...
<b>21</b>	52 820	710	360	42 783	4 838	7	-	591	696	0	2 834	3 041	...
<b>22</b>													
Mar	52 844	974	964	42 096	4 264	8	-	591	698	0	3 249	3 071	...
Abr	53 219	1 376	964	42 203	3 970	8	-	606	716	0	3 376	3 092	...
May	53 854	1 629	991	42 376	4 098	11	-	606	715	0	3 429	3 170	...
Jun	54 491	954	974	43 972	4 268	8	-	606	688	0	3 021	2 821	...
Jul	54 058	1 674	677	43 462	4 085	6	-	607	657	0	2 892	2 772	...
Ago	53 455	1 497	726	42 907	4 044	6	-	607	632	0	3 036	2 739	...
Sep	54 203	1 280	714	43 695	4 135	7	-	607	619	0	3 146	2 829	...
Oct	53 791	1 509	802	43 416	3 702	8	-	607	618	0	3 128	2 830	...
Nov	54 248	1 434	560	44 212	3 713	8	-	607	617	0	3 097	2 857	...
Dic	55 901	1 352	527	45 429	4 002	147	-	606	622	0	3 216	2 767	...
<b>23</b>													
Ene	53 408	1 214	460	43 484	3 644	147	-	606	621	4	3 226	2 659	...
Feb	53 004	1 564	446	42 835	3 442	148	-	606	622	16	3 326	2 636	...
Mar	53 514	993	446	43 828	3 515	200	-	606	624	70	3 233	2 908	...
Abr	53 459	1 550	558	43 500	3 437	201	-	606	299	42	3 266	2 914	...
May	53 140	1 167	574	43 702	3 311	197	-	603	161	63	3 361	2 898	...
Jun	54 507	902	413	45 181	3 447	227	-	606	162	146	3 424	2 924	...
Jul	P 53 856	1 042	536	44 509	3 322	228	-	606	161	16	3 435	2 906	...

Veáanse notas al final del capítulo

**4. ENTIDADES DE CRÉDITO Y EFC (Información obtenida de los estados de supervisión)**  
**E) Balances de los componentes de entidades de crédito y EFC**

**4.82 Establecimientos financieros de crédito. Pasivo**

Millones de euros

	Total	Depósitos					Pasivos no sectorizados			
		Total	Residentes en España			Resto del mundo	Valores distintos de acciones y particip.	Patrimonio, ajustes y correcc. (a)	Periodificación y otros pasivos (b)	
			Sistema crédito	AAPP	OSR					
										1=3a9
<b>17</b>	58 788	48 941	34 100	7	9 003	5 831	29	7 595	2 223	
<b>18</b>	62 034	52 409	35 987	5	9 521	6 896	31	7 407	2 188	
<b>19</b>	62 314	51 820	39 055	2	7 443	5 321	32	7 968	2 494	
<b>20</b>	50 326	41 577	30 927	1	5 188	5 461	31	6 732	1 986	
<b>21</b>	52 820	43 068	32 091	0	4 552	6 425	32	7 485	2 234	
<b>22</b>										
Mar	52 844	42 300	31 415	0	4 690	6 195	31	7 873	2 640	
Abr	53 219	42 416	31 502	0	4 628	6 286	31	7 992	2 779	
May	53 854	43 228	31 722	0	5 069	6 436	31	8 054	2 542	
Jun	54 491	43 940	33 217	0	4 273	6 450	31	7 895	2 625	
Jul	54 058	42 318	31 686	0	4 215	6 416	31	7 893	3 817	
Ago	53 455	41 522	30 965	0	4 167	6 390	31	8 043	3 859	
Sep	54 203	43 339	31 992	0	4 758	6 588	31	8 128	2 705	
Oct	53 791	43 362	31 920	1	4 711	6 731	31	8 180	2 217	
Nov	54 248	43 933	32 151	1	4 658	7 123	31	8 198	2 085	
Dic	55 901	45 065	33 924	1	4 196	6 944	31	8 097	2 707	
<b>23</b>										
Ene	53 408	42 856	31 777	1	4 149	6 928	33	8 096	2 423	
Feb	53 004	42 419	31 454	1	4 082	6 882	35	8 156	2 395	
Mar	53 514	42 556	31 195	1	4 138	7 222	36	8 197	2 724	
Abr	53 459	42 700	31 358	1	4 092	7 249	35	8 194	2 531	
May	53 140	42 074	30 625	1	4 028	7 420	33	8 303	2 730	
Jun	54 507	43 176	31 671	1	3 977	7 526	31	8 185	3 116	
Jul	P 53 856	43 075	31 675	1	3 928	7 470	31	8 155	2 594	

Veáanse notas al final del capítulo

**4. ENTIDADES DE CRÉDITO Y EFC (Información obtenida de los estados de supervisión)**  
**E) Balances de los componentes de entidades de crédito y EFC**

**4.83 Establecimientos financieros de crédito**  
**Crédito. Otros sectores residentes.**

Millones de euros

	Total 1=4+5+9 +10+11	Del cual:		Crédito comercial 4	5	Otros deudores a plazo			Deudores a la vista 9	Arrendamiento financiero 10	Dudosos (a),(b) 11	Ratio de dudosos (%) 12=(11/1) *100		
		A tipo variable 2	En moneda extranjera 3			Total	Del cual:	Adquis. tempor. activos 6					Deudores con garantía real 7	Del cual: Con garantía hipotecaria 8
17	46 843	16 565	496	6 211	20 769	-	7 228	7 225	6 794	3 173	2 669	5,70		
18	51 200	16 812	563	6 843	23 126	-	7 554	7 552	7 689	3 343	2 645	5,17		
19	50 958	16 852	779	7 718	21 054	-	7 704	7 703	8 310	3 554	2 616	5,13		
20	41 305	10 339	519	6 243	21 745	-	...	...	7 297	3 332	2 687	6,51		
21	42 783	10 144	483	6 292	21 608	-	...	...	8 582	3 354	2 948	6,89		
22 Mar	42 096	10 041	629	6 252	21 701	-	...	...	7 971	3 190	2 982	7,08		
Abr	42 203	10 121	634	6 303	21 644	-	...	...	8 035	3 216	3 006	7,12		
May	42 376	10 197	639	6 349	21 664	-	...	...	8 095	3 239	3 028	7,15		
Jun	43 972	9 966	602	6 981	22 359	-	...	...	8 632	3 265	2 736	6,22		
Jul	43 462	9 939	601	6 962	21 909	-	...	...	8 608	3 256	2 728	6,28		
Ago	42 907	9 854	596	6 903	21 536	-	...	...	8 535	3 228	2 705	6,30		
Sep	43 695	9 859	483	6 490	22 626	-	...	...	8 591	3 242	2 747	6,29		
Oct	43 416	9 890	485	6 511	22 279	-	...	...	8 619	3 252	2 756	6,35		
Nov	44 212	10 112	496	6 657	22 601	-	...	...	8 812	3 325	2 817	6,37		
Dic	45 429	9 416	457	7 154	22 922	-	...	...	9 428	3 230	2 695	5,93		
23 Ene	43 484	9 140	443	6 944	21 637	-	...	...	9 151	3 135	2 616	6,02		
Feb	42 835	9 042	438	6 870	21 222	-	...	...	9 053	3 102	2 588	6,04		
Mar	43 828	9 156	369	6 068	22 971	-	...	...	8 698	3 251	2 840	6,48		
Abr	43 500	9 194	371	6 093	22 556	-	...	...	8 735	3 265	2 852	6,56		
May	43 702	9 274	374	6 146	22 576	-	...	...	8 810	3 293	2 877	6,58		
Jun	45 181	8 999	289	6 654	23 348	-	...	...	8 974	3 346	2 859	6,33		
Jul P	44 509	9 006	289	6 659	22 660	-	...	...	8 981	3 348	2 861	6,43		

(a) Hasta mayo de 2005, esta columna recoge el total de dudosos (todos los sectores) y no sólo el de Otros Sectores Residentes

(b) Los Establecimientos Financieros de Crédito envían información trimestral, de forma que los datos correspondientes a los meses inter-trimestres son estimados

**4. ENTIDADES DE CRÉDITO Y EFC (Información obtenida de los estados de supervisión)**  
**E) Balances de los componentes de entidades de crédito y EFC**

**4.84 Establecimientos financieros de crédito**  
**Otros activos no sectorizados**

Millones de euros

	Activo fijo							Periodificación y otros activos				
	Total 1	Mobiliario 2	Inmuebles 3	Derechos s/bienes de arrendamiento financiero 4	Activos cedidos en arrendamiento operativo 5	Activos no corrientes en venta 6	Activo intangible 7	Total 8	Periodificación			Otros activos 12
									Total 9	Devengo de productos 10	Otros 11	
17	891	38	143	6	98	516	90	1 756	710	164	546	1 046
18	982	39	154	5	148	482	153	1 784	697	173	523	1 087
19	962	38	149	5	167	447	155	1 542	667	153	514	875
20	1 011	92	149	-	166	421	183	1 660	555	110	445	1 105
21	1 249	64	145	-	185	353	503	1 585	549	104	445	1 036
22 Mar	1 420	66	146	-	188	527	493	1 830	574	103	471	1 256
Abr	1 350	63	139	-	179	501	469	2 026	636	114	522	1 391
May	1 282	60	132	-	170	476	445	2 146	673	120	553	1 473
Jun	1 214	74	146	-	194	310	489	1 808	636	105	531	1 172
Jul	1 208	73	146	-	193	309	487	1 684	592	98	495	1 091
Ago	1 200	73	145	-	192	307	484	1 836	646	107	539	1 190
Sep	1 187	71	147	-	197	291	482	1 959	699	114	584	1 260
Oct	1 188	71	147	-	197	291	482	1 940	692	113	579	1 248
Nov	1 193	71	148	-	198	293	484	1 904	679	111	568	1 225
Dic	1 203	72	147	-	218	269	498	2 013	741	134	607	1 272
23 Ene	1 200	72	147	-	217	268	496	2 026	746	135	611	1 280
Feb	1 202	72	147	-	217	268	497	2 125	782	141	641	1 342
Mar	1 199	87	150	-	225	253	484	2 034	771	156	614	1 263
Abr	1 226	89	153	-	230	259	494	2 040	773	157	616	1 267
May	1 234	90	154	-	232	261	498	2 127	806	164	642	1 321
Jun	1 213	86	151	-	237	240	499	2 211	845	168	678	1 365
Jul P	1 213	86	150	-	237	240	499	2 223	850	169	681	1 373

4. ENTIDADES DE CRÉDITO Y EFC (Información obtenida de los estados de supervisión)  
E) Balances de los componentes de entidades de crédito y EFC

4.85 Establecimientos financieros de crédito  
Patrimonio neto, ajustes y correcciones de valor

Millones de euros

	Total	Patrimonio neto						Ajustes de valoración A.y P. financieros	Ajustes valoración (a)	(b)	Correcciones de valor por deterioro activos (c)			Promemoria	
		Total	Fondos propios								Total	Del cual:			Pérdidas por deterioro de participaciones (f)
			Total	Capital y fondo dotación	Reservas	Beneficios netos	Otras cuentas					Total para créditos (d)	Específica para créditos OSR (e)		
10	1=2+9+	2=3+8	3=4+7	4	5	6	7	8	9	10	11	12	13		
17	7 595	6 281	6 282	2 833	2 421	922	107	-1	-692	2 007	1 867	1 032	1		
18	7 407	6 089	6 105	2 856	2 425	1 034	-210	-16	-837	2 155	2 025	1 093	-		
19	7 968	6 372	6 411	2 522	3 365	951	-427	-39	-543	2 140	2 007	1 113	-		
20	6 732	4 923	4 988	1 377	3 216	718	-323	-65	-247	2 056	1 874	1 220	-		
21	7 485	5 802	5 804	1 683	3 480	580	61	-2	-237	1 920	1 796	1 166	14		
22	Mar	7 873	6 186	6 077	1 716	4 126	211	24	109	-218	1 905	1 782	1 185	-	
	Abr	7 992	6 279	6 169	1 742	4 189	214	25	110	-221	1 934	1 809	...	-	
	May	8 054	6 328	6 217	1 755	4 221	216	25	111	-223	1 949	1 823	...	-	
	Jun	7 895	6 334	6 183	1 713	3 989	415	65	151	-209	1 771	1 664	1 068	-	
	Jul	7 893	6 332	6 181	1 712	3 988	415	65	151	-209	1 770	1 664	...	-	
	Ago	8 043	6 453	6 299	1 745	4 064	423	67	154	-213	1 804	1 696	...	-	
	Sep	8 128	6 548	6 332	1 718	3 944	606	63	217	-188	1 767	1 673	1 069	-	
	Oct	8 180	6 591	6 372	1 729	3 970	610	64	218	-189	1 779	1 684	...	-	
	Nov	8 198	6 605	6 386	1 733	3 978	611	64	219	-189	1 783	1 688	...	-	
	Dic	8 097	6 400	6 094	1 729	3 737	611	17	306	-133	1 831	1 744	1 109	1	
23	Ene	8 096	6 398	6 092	1 729	3 736	611	17	306	-133	1 831	1 743	...	-	
	Feb	8 156	6 446	6 138	1 742	3 764	615	17	308	-134	1 844	1 757	...	-	
	Mar	8 197	6 412	6 132	1 764	4 269	76	24	279	-125	1 910	1 830	1 179	-	
	Abr	8 194	6 409	6 130	1 763	4 267	76	24	279	-125	1 909	1 829	...	-	
	May	8 303	6 495	6 212	1 787	4 324	77	24	283	-126	1 935	1 853	...	-	
	Jun	8 185	6 457	6 180	1 774	3 955	386	65	277	-102	1 830	1 762	1 136	-	
	Jul	P 8 155	6 434	6 158	1 768	3 941	384	65	276	-101	1 823	1 756	...	-	

4. ENTIDADES DE CRÉDITO Y EFC (Información obtenida de los estados de supervisión)  
E) Balances de los componentes de entidades de crédito y EFC

4.86 Establecimientos financieros de crédito  
Pasivos no sectorizados

Millones de euros

	Total	Fondos de provisión				Periodificación			Otros pasivos
		Total	Pensiones	Impuestos	Otros	Total	Interes no vdos	Otras period.	
17	2 223	171	60	11	100	454	36	418	1 599
18	2 188	184	49	11	124	466	34	432	1 538
19	2 494	149	41	11	97	416	25	392	1 928
20	1 986	176	1	30	145	238	14	224	1 572
21	2 234	371	2	128	241	287	12	275	1 577
22	Feb	3 055	384	2	132	249	12	284	2 374
	Mar	2 640	345	2	117	226	10	280	2 005
	Abr	2 779	358	2	122	234	10	291	2 120
	May	2 542	377	2	128	247	11	306	1 848
	Jun	2 625	376	2	131	243	14	304	1 931
	Jul	3 817	362	2	127	234	14	293	3 149
	Ago	3 859	377	2	132	243	14	305	3 162
	Sep	2 705	395	2	139	255	25	316	1 969
	Oct	2 217	389	2	137	251	25	311	1 491
	Nov	2 085	387	2	136	249	25	309	1 364
	Dic	2 707	408	2	159	248	67	319	1 912
23	Ene	2 423	434	2	169	263	72	339	1 579
	Feb	2 395	427	2	166	259	70	334	1 562
	Mar	2 724	411	1	165	245	104	320	1 889
	Abr	2 531	429	1	172	256	109	334	1 658
	May	2 730	465	1	186	277	118	362	1 784
	Jun	3 116	413	1	168	243	141	369	2 192
	Jul	P 2 594	397	1	162	234	136	355	1 707

## NOTAS A LOS CUADROS DEL CAPÍTULO 4. ENTIDADES DE CRÉDITO Y ESTABLECIMIENTOS FINANCIEROS DE CRÉDITO

### Nota general

El capítulo 4 del *Boletín Estadístico* tiene por objeto la presentación de información relativa a las entidades de crédito más establecimientos financieros de crédito (EFC) en su conjunto, así como cada uno de los grupos que lo componen: entidades de depósito y EFC. La base fundamental sobre la que se elabora esta información son los estados reservados individuales relativos a la actividad en España que las entidades de crédito y EFC remiten al Banco de España por motivos de supervisión, conforme a los criterios y normas establecidos en la Circular Contable CBE 4/2017 y precedentes.

La información que recoge el capítulo 8 de este mismo Boletín recoge también información sobre la agrupación de entidades de crédito más EFC. La diferencia entre ambos conjuntos de datos se debe a que las fuentes de información de base para su elaboración son distintas. Así, mientras que, como ya se ha mencionado, los datos de este capítulo provienen de los estados financieros que las entidades que componen el mismo remiten al Banco de España por motivos de supervisión, los del capítulo 8 se han obtenido de los estados contables destinados a elaborar las estadísticas de la zona del euro y, por lo tanto, incorporan el marco conceptual común para todos los países que componen la Unión Económica y Monetaria (UEM). Aunque existen algunas diferencias tanto en la sectorización como en la valoración de los instrumentos, la configuración actual de ambos capítulos permite utilizarlos de manera complementaria.

Así, mientras que en este capítulo se puede encontrar un mayor detalle por instrumentos del crédito (comercial, hipotecario, etc.), de los depósitos (a la vista, a plazo, estructurados, etc.), de las cuentas de capital (capital, reservas, fondos especiales...) y de los otros activos y pasivos (periodificación, derivados...), en el capítulo 8 el mayor detalle que figura es por sectores de contrapartida y residencia, con la indicación de si los hogares e ISFLSH, las sociedades no financieras y los otros intermediarios financieros son residentes en España, en otros países de la zona del euro o en el resto del mundo (en este caso, sin detalle de la contrapartida).

Sobre unos y otros desarrollos se llama la atención del lector para que se beneficie de la citada complementariedad.

### Cuadro 4.A

a. Desde enero 2009 a abril 2011 pueden existir pequeñas diferencias entre el total de entidades de crédito más EFC respecto a la suma de entidades de depósito, EFC e ICO. Esto se debe a que durante este periodo las entidades de dinero electrónico tenían la consideración de entidades de crédito, pero al entrar en vigor la Directiva 2009/110/CE de Parlamento Europeo y del Consejo, estas dejan de tener dicha consideración. Dada la escasa importancia cuantitativa de estas entidades, se ha decidido mantener su importe en los totales de la suma de entidades de crédito y EFC pero no se ha considerado necesario mantener los detalles. Esta columna se desarrolla en los cuadros 4.1 y 4.2. A partir de 2017 (marzo) se elimina el desglose realizado entre entidades españolas y sucursales extranjeras.

b. Véase detalle en cuadros 4.51 y 4.52.

c. Véase detalle en cuadros 4.81 y 4.82.

### Cuadro 4.1

a. Véase el detalle por subsectores en el cuadro 8.16. Existen diferencias, debido a que la definición de crédito en ambos cuadros es distinta y al distinto momento de actualización de ambos cuadros.

b. Véase detalle por instrumentos en cuadro 4.3.

c. Véase detalle en cuadro 4.4.

d. Véase detalle en cuadro 4.6.

e. Véase detalle en cuadro 4.99.

f. Recoge los dudosos que lo son por razón de morosidad, es decir, aquellos instrumentos de deuda que tienen importes vencidos por cualquier concepto (principal, intereses...) bien con una antigüedad superior a tres meses, bien por un importe superior al 25% de la deuda (salvo que se clasifique como fallidos). Se corresponde con el importe de la columna 14 del cuadro 4.99

### Cuadro 4.2

a. Véase el detalle por subsectores en el cuadro 8.16. Existen diferencias, debido a la diferente definición de los depósitos y al distinto momento de actualización de ambos cuadros.

b. Véase detalle por instrumentos en cuadro 4.5.

c. Véase detalle en cuadro 4.7.

d. Véase detalle en cuadro 4.8

### Cuadro 4.3

a. Puede consultarse el detalle por sectores institucionales en el cuadro 8.17. Existen discrepancias entre este importe y el del cuadro 8.17, debido a diferencias de ámbito institucional y del concepto del crédito y al distinto momento de actualización de ambos cuadros.

De enero 1983 a diciembre 1989 se pueden dar pequeñas diferencias entre el total y la suma de las partes (crédito comercial, total de otros deudores a plazo, deudores a la vista, arrendamiento financiero y dudosos). Esto es debido a que la rúbrica de crédito asumido por el Estado, que sólo tiene datos para este periodo, ha dejado de publicarse

b. Créditos dudosos son aquellos créditos que presenten dudas razonables sobre su reembolso total (principal e intereses) en los términos pactados contractualmente. Dentro de estos se incluyen los créditos morosos, que son aquellos que tienen algún importe vencido, bien del principal, bien de los intereses o gastos pactados contractualmente, con más de tres meses de antigüedad.

### Cuadro 4.4

a. Las posiciones cortas en valores recogen el importe de los pasivos financieros originados por la venta en firme de activos financieros adquiridos temporalmente o recibidos en préstamo. No obstante, el cuadro 4.4 muestra las posiciones cortas en el activo (columnas 6 y 10) y las resta de los totales de «Valores distintos de acciones y participaciones» de Residentes en España y Resto del mundo. De esta forma, las columnas 4 y 8 recogen cifras netas.

### Cuadro 4.5



- a. En el cuadro 8.20 puede consultarse el detalle por sectores institucionales. Existen discrepancias entre ambos importes debidas a diferencias de ámbito institucional, al momento de actualización de ambos cuadros, y a la distinta contabilización de la adquisición de valores de Fondos de titulización con los que se titilizan activos financieros que se mantienen en el balance de la entidad (ver novedades del Boletín Estadístico de enero de 2010 y de febrero 2014).
- b. Depósitos a la vista. A partir de junio 2017 incluye depósitos de ahorro.
- c. Los pasivos por transferencias de activos (participaciones de activos) recogen los fondos captados por la entidad en las operaciones de transferencias de activos financieros en las que el activo financiero transferido no ha podido causar baja en el balance por no haberse transferido sustancialmente los riesgos y beneficios asociados a su propiedad.
- d. Los pasivos financieros híbridos recogen los pasivos financieros que incluyen simultáneamente un contrato principal diferente de un derivado junto con un derivado financiero, denominado «derivado implícito», que no es individualmente transferible; normalmente los flujos que genera el contrato híbrido varían de la misma manera en que lo haría el derivado considerado aisladamente. Por ejemplo, un depósito cuyo tipo de interés depende de la evolución del precio de una acción.
- e. Los depósitos subordinados recogen el importe de los depósitos recibidos que, a efectos de prelación de créditos, se sitúan detrás de los acreedores comunes.
- f. Esta columna incluye los depósitos a la vista, depósitos de ahorro, depósitos a plazo y cesiones temporales. Sin embargo no se incluyen las cédulas hipotecarias que tengan naturaleza de depósitos, ni los pasivos por transferencias de activos. Las cédulas hipotecarias son instrumentos cuyo capital e intereses están garantizados y que cuando son no negociables se recogen en la rúbrica de depósitos. Los pasivos por transferencias de activos se encuentran definidos en la nota “d” relativa a este cuadro 4.5. El importe que figura en la columna 10 del 4.5 aparece detallado por provincias y por comunidades autónomas en los cuadros 4.29 y 4.31.

#### **Cuadro 4.6**

- a. Véase detalle en cuadro 4.9.
- b. A partir de enero de 2018 los derechos sobre bienes de arrendamiento financiero se incluyen dentro de la columna de mobiliario e inmuebles

#### **Cuadro 4.7**

- a. Los ajustes de valoración al patrimonio neto recogen los importes de los ajustes realizados a los activos y pasivos que se registran transitoriamente en el patrimonio neto, bajo este concepto, hasta que se produzca su extinción o realización, momento en el que se registran en la cuenta de pérdidas y ganancias.
- b. Los ajustes de valoración de activos y pasivos financieros no recogen los intereses devengados y a las correcciones de valoración por deterioro de activos que se presentan en rúbricas separadas del activo y/o pasivo.
- c. Las correcciones de valor por deterioro de activos recogen los importes constituidos (provisiones) para la cobertura de pérdidas por deterioro, tanto de los créditos como del resto de activos.
- d. Las correcciones de valor por deterioro de activos, total para créditos, recogen los importes constituidos para la cobertura (provisiones), tanto específica como genérica, de riesgo de insolvencia de los créditos concedidos a la clientela.
- e. Hasta diciembre de 2013 esta columna presenta información sobre las correcciones de valor por deterioro de activos, específicas para créditos, es decir, recoge exclusivamente las coberturas (provisiones) específicas por riesgo de insolvencia de los créditos dudosos concedidos a otros sectores residentes. A partir de los datos de 2014, se añade a estas provisiones el importe acumulado de las variaciones de valor razonable atribuibles a cambios en el riesgo de crédito.
- f. La cifra de beneficios netos (columna 6) (siguiendo el mismo criterio que en el resto de cuadros del capítulo 4) recoge la suma de los beneficios o pérdidas de cada una de las entidades de depósito tomadas de forma individual. Esta cifra está muy influida por el proceso de segregación del negocio bancario de las cajas de ahorro a bancos de nueva creación. Dado que una parte significativa de las acciones de estos nuevos bancos forma parte de la cartera de valores de las propias cajas de ahorros, los resultados que arrojen los bancos a los que se ha traspasado el negocio, se transmiten a los resultados de las cajas, amplificando la cifra de beneficios (o pérdidas) netos agregados del conjunto de entidades de depósito. Con el fin de facilitar la interpretación del importe de beneficios netos (columna 6), se recoge en esta columna la cuantía que, dentro de dichos beneficios netos, se debe a las pérdidas por deterioro de participaciones.

#### **Cuadro 4.8**

- a. Véase detalle en cuadro 4.9.

#### **Cuadro 4.9**

- a. Los derivados de negociación recogen el valor razonable a favor de la entidad de los derivados que no formen parte de coberturas contables.
- b. Los derivados de cobertura recogen el valor razonable a favor de la entidad de los derivados designados como instrumentos de cobertura en coberturas contables.
- c. Los contratos de seguros vinculados a pensiones recogen el valor razonable de las pólizas de seguros suscritas por la entidad para cubrir sus compromisos por pensiones con el personal, que no cumplen con los requisitos establecidos en la CBE 4/17 en su norma trigésimo quinta para no registrarlos en balance.
- d. Los activos fiscales incluyen el importe de todos los activos de naturaleza fiscal tales como impuestos pagados a cuenta, activos derivados de bases imponibles negativas o créditos por deducciones fiscales pendientes de compensar.
- e. Los derivados de negociación recogen el valor razonable en contra de la entidad de los derivados que no formen parte de coberturas contables.
- f. Los derivados de cobertura recogen el valor razonable en contra de la entidad de los derivados designados como instrumentos de cobertura en coberturas contables.
- g. Las cuentas de recaudación incluyen el importe recaudado por cuenta de las Administraciones Públicas por impuestos, tasas, arbitrios y cuotas a la Seguridad Social pendientes de ingreso definitivo en el organismo correspondiente.
- h. Los pasivos fiscales incluyen el importe de todos los pasivos de naturaleza fiscal, principalmente el importe a pagar por el impuesto sobre el beneficio relativo a la ganancia fiscal del ejercicio.

#### **Cuadro 4.10**

- a. Recoge exclusivamente el importe de las coberturas específicas por riesgo de insolvencia de los créditos concedidos a otros sectores residentes.
- b. A partir de 2014, no se dispone de información sobre este detalle.

#### **Cuadro 4.11**

- a. El detalle en cada uno de los subsectores de las AAPP puede encontrarse en el cuadro 8.16. Existen pequeñas diferencias, debido a la diferente definición de crédito en ambos cuadros y al distinto momento de actualización de ambos cuadros. Véase nota "a" del cuadro 4.A.
- b. El detalle por provincias y por CCAA puede consultarse en los cuadros 4.28 y 4.29.
- c. El detalle del total por instrumentos aparece en el cuadro 4.3. Además, puede consultarse el detalle por sectores institucionales en el cuadro 8.17. Las pequeñas discrepancias entre los importes de este cuadro y los del cuadro 8.17 se deben a diferencias de ámbito institucional, del concepto del crédito y del momento de actualización de ambos cuadros.

#### **Cuadro 4.99**

- a. Véase nota al cuadro 4.1 columna 12.
- b. Hasta la entrada en vigor de la circular 4/2004, este importe estaba integrado en la columna 10.
- c. Hasta la entrada en vigor de la circular 4/2004, no se disponía del detalle de los dudosos para los establecimientos financieros de crédito.
- d. Véase nota al cuadro 4.1 columna 13.
- e. Activos considerados dudosos por presentar dudas sobre su reembolso total sin poder considerarse sin embargo ni morosos ni fallidos.
- f. Activos considerados dudosos por ser frente a países de determinado grupo de riesgo.
- g. A partir de la entrada en vigor de la Circular 4/2017 esta información deja de estar disponible

#### **Cuadro 4.13**

- a. De las empresas y los empresarios individuales que reciben los créditos.
- b. Véanse notas a los cuadros 8.18 y 8.19.
- c. A partir de la edición de Junio de 2014, se ha producido una reclasificación de las entidades de contrapartida central, cuyos importes se han incorporado a esta serie. Véase detalle de esta columna en el cuadro 4.18.
- d. Hasta diciembre de 2013 se incluyen créditos con garantía hipotecaria. Después de esta fecha se incluyen créditos que cuenten con una garantía real inmobiliaria, incluidas las instrumentadas como arrendamientos financieros, cualquiera que sea el inmueble recibido en garantía
- e. Recoge los préstamos y créditos a hogares concedidos para finalidades distintas del crédito al consumo y a la vivienda, tales como educación.
- f. A partir de la edición de Junio de 2014, se ha producido una reclasificación de las entidades de contrapartida central, cuyos importes se han excluido de esta serie.
- g. Este concepto se refiere a los créditos concedidos a hogares, con garantía de vivienda pero destinados a un uso distinto del de su adquisición y de la financiación de actividades productivas. Por tanto, estos créditos están incluidos entre los concedidos para rehabilitación, consumo duradero y resto, es decir, son parte de las columnas 8 a 10.
- h. A partir de la edición de Junio de 2014, se ha producido una reclasificación de las entidades de contrapartida central, cuyos importes se han incorporado a esta serie. Véase detalle de esta columna en el cuadro 4.18 (columnas 12 a 22).
- i. A partir de 2014, no se dispone de información sobre este detalle.
- j. Recoge los dudosos de los préstamos y créditos a hogares destinados a la adquisición de terrenos y fincas rústicas, la adquisición de valores, la adquisición de bienes y servicios corrientes no considerados de consumo duradero (por ejemplo préstamos para financiar gastos de viaje) y los destinados a finalidades diversas no incluidos entre los anteriores.
- k. Este concepto se refiere a los dudosos de los créditos concedidos a hogares, con garantía de vivienda pero destinados a un uso distinto del de su adquisición y de la financiación de actividades productivas. Por tanto, estos dudosos están incluidos entre los concedidos para rehabilitación, consumo duradero y resto, es decir, son parte de las columnas 21 a 23.

#### **Cuadro 4.14**

- a. De las empresas y los empresarios individuales que reciben los créditos.
- b. A partir de la edición de Junio de 2014, se ha producido una reclasificación de las entidades de contrapartida central, cuyos importes se han incorporado a esta serie. Véase detalle de esta columna en el cuadro 4.19.
- c. Hasta diciembre de 2013 se incluyen créditos con garantía hipotecaria. Después de esta fecha se incluyen créditos que cuenten con una garantía real inmobiliaria, incluidas las instrumentadas como arrendamientos financieros, cualquiera que sea el inmueble recibido en garantía
- d. Recoge los préstamos y créditos a hogares concedidos para finalidades distintas del crédito al consumo y a la vivienda, tales como educación,.
- e. A partir de la edición de Junio de 2014, se ha producido una reclasificación de las entidades de contrapartida central, cuyos importes se han excluido de esta serie.
- f. Este concepto se refiere a los créditos concedidos a hogares, con garantía de vivienda pero destinados a un uso distinto del de su adquisición y de la financiación de actividades productivas. Por tanto, estos créditos están incluidos entre los concedidos para rehabilitación, consumo duradero y resto, es decir, son parte de las columnas 8 a 10.
- g. A partir de la edición de Junio de 2014, se ha producido una reclasificación de las entidades de contrapartida central, cuyos importes se han incorporado a esta serie. Véase detalle de esta columna en el cuadro 4.19 (columnas 12 a 22).
- h. A partir de 2014, no se dispone de información sobre este detalle.
- i. Recoge los dudosos de los préstamos y créditos a hogares destinados a la adquisición de terrenos y fincas rústicas, la adquisición de valores, la adquisición de bienes y servicios corrientes no considerados de consumo duradero (por ejemplo, préstamos para financiar gastos de viaje) y los destinados a finalidades diversas no incluidos entre los anteriores
- j. Este concepto se refiere a los dudosos de los créditos concedidos a hogares, con garantía de vivienda, pero destinados a un uso distinto del de su adquisición y de la financiación de actividades productivas. Por tanto, estos dudosos están incluidos entre los concedidos para rehabilitación, consumo duradero y resto, es decir, son parte de las columnas 21 a 23.

#### **Cuadro 4.17**

- a. De las empresas y los empresarios individuales que reciben los créditos.

- b. A partir de la edición de Junio de 2014, se ha producido una reclasificación de las entidades de contrapartida central, cuyos importes se han incorporado a esta serie. Véase detalle en cuadro 4.22.
- c. Hasta diciembre de 2013 se incluyen créditos con garantía hipotecaria. Después de esta fecha se incluyen créditos que cuenten con una garantía real inmobiliaria, incluidas las instrumentadas como arrendamientos financieros, cualquiera que sea el inmueble recibido en garantía.
- d. Recoge los préstamos y créditos a hogares concedidos para finalidades distintas del crédito al consumo y a la vivienda, tales como educación
- e. A partir de la edición de Junio de 2014, se ha producido una reclasificación de las entidades de contrapartida central, cuyos importes se han excluido de esta serie.
- f. Este concepto se refiere a los créditos concedidos a hogares, con garantía de vivienda pero destinados a un uso distinto del de su adquisición y de la financiación de actividades productivas. Por tanto, estos créditos están incluidos entre los concedidos para rehabilitación, consumo duradero y resto, es decir, son parte de las columnas 8 a 10.
- g. A partir de la edición de Junio de 2014, se ha producido una reclasificación de las entidades de contrapartida central, cuyos importes se han incorporado a esta serie. Véase detalle en cuadro 4.22 (columnas 12 a 22).
- h. A partir de 2014, no se dispone de información sobre este detalle.
- i. Recoge los dudosos de los préstamos y créditos a hogares destinados a la adquisición de terrenos y fincas rústicas, la adquisición de valores, la adquisición de bienes y servicios corrientes no considerados de consumo duradero (por ejemplo préstamos para financiar gastos de viaje) y los destinados a finalidades diversas no incluidos entre los anteriores.
- j. Este concepto se refiere a los dudosos de los créditos concedidos a hogares, con garantía de vivienda pero destinados a un uso distinto del de su adquisición y de la financiación de actividades productivas. Por tanto, estos dudosos están incluidos entre los concedidos para rehabilitación, consumo duradero y resto, es decir, son parte de las columnas 21 a 23.

#### **Cuadro 4.18**

- a. De las empresas y los empresarios individuales que reciben los créditos.
- b. Véase detalle en cuadro 4.23.
- c. A partir de la edición de Junio de 2014, se ha producido una reclasificación de las entidades de contrapartida central, cuyos importes se han incorporado a esta serie.

#### **Cuadro 4.19**

- a. De las empresas y los empresarios individuales que reciben los créditos.
- b. Véase detalle en cuadro 4.24.
- c. A partir de la edición de Junio de 2014, se ha producido una reclasificación de las entidades de contrapartida central, cuyos importes se han incorporado a esta serie.

#### **Cuadro 4.22**

- a. De las empresas y los empresarios individuales que reciben los créditos.
- b. Véase detalle en cuadro 4.27
- c. A partir de la edición de Junio de 2014, se ha producido una reclasificación de las entidades de contrapartida central, cuyos importes se han incorporado a esta serie.

#### **Cuadro 4.23**

- a. De las empresas y los empresarios individuales que reciben los créditos.
- b. Hasta marzo de 2005 no se disponía de este detalle para los EFC. A partir de dicha fecha y con motivo de la entrada en vigor de la CBE 4/2004, el importe está asignado a la industria correspondiente.

#### **Cuadro 4.24**

- a. De las empresas y los empresarios individuales que reciben los créditos.

#### **Cuadro 4.27**

- a. De las empresas y los empresarios individuales que reciben los créditos.
- b. Hasta marzo de 2005 no se disponía de este detalle para los EFC. A partir de dicha fecha y con motivo de la entrada en vigor de la CBE 4/2004, el importe está asignado a la industria correspondiente.

#### **Cuadro 4.28**

- a. A partir de junio de 2017 se actualiza esta serie histórica incluyendo los depósitos de ahorro.
- b. Cesión temporal de activos. Se incluye esta columna en el cuadro 4.28, a partir de junio de 2017.
- c. A partir de junio 2017, el crédito a las Entidades de contrapartida central ya no está incluido en los créditos sin clasificar, que recogen, al igual que los depósitos sin clasificar, las operaciones residuales para las cuales la entidad no haya podido determinar la provincia a la que deben ser adscritas.

#### **Cuadro 4.29**

- a. A partir de junio de 2017 se actualiza esta serie histórica incluyendo los depósitos de ahorro.
- b. Cesión temporal de activos. Se incluye esta columna en el cuadro 4.28, a partir de junio de 2017.
- c. A partir de junio 2017, el crédito a las Entidades de contrapartida central ya no está incluido en los créditos sin clasificar, que recogen, al igual que los depósitos sin clasificar, las operaciones residuales para las cuales la entidad no haya podido determinar la provincia a la que deben ser adscritas.

#### **Cuadro 4.30**

- a. A partir de junio 2017, el crédito a las Entidades de contrapartida central ya no está incluido en los créditos sin clasificar, que recogen los créditos residuales para los cuales la entidad no haya podido determinar la provincia a la que deben ser adscritas.

**Cuadro 4.31**

a. Recoge operaciones residuales para las cuales la entidad no haya podido determinar la Comunidad Autónoma a la que deben ser adscritas.

**Cuadro 4.32**

a. Véase el detalle por subsectores en el cuadro 8.20. Existen discrepancias entre ambos importes debidas a diferencias de ámbito institucional, al momento de actualización de ambos cuadros, y a la distinta contabilización de la adquisición de valores de Fondos de titulización con los que se titulan activos financieros que se mantienen en el balance de la entidad (ver novedades del Boletín Estadístico de enero de 2010 y de Febrero 2014).b. Véase detalle por provincias y CCAA en los cuadros 4.28 y 4.29  
c. Véase detalle por instrumentos en cuadro 4.5. Además, el importe de esta columna, menos los depósitos de los FMM, en las entidades de crédito en su conjunto mas EFC, coincide, salvo pequeñas diferencias debidas al distinto momento de actualización de ambos cuadros, con el de la columna 1 del cuadro 8.20. En este último cuadro puede consultarse el detalle por sectores institucionales.

**Cuadro 4.36**

a. Véase detalle en cuadro 4.37.  
b. Véase detalle en cuadro 4.38.  
c. Véase detalle en la columna 8 del cuadro 4.39 y en el cuadro 4.40.

**Cuadro 4.37**

a. Véase detalle en cuadro 4.39.

**Cuadro 4.38**

a. Véase detalle en cuadro 4.39.  
b. A partir de Junio 2017, las “Comisiones de producción”, están repartidas en los gastos por intereses según su contrapartida.

**Cuadro 4.39**

a. Hay que tener en cuenta que, si bien los resultados de la cartera de renta variable están en el detalle de este cuadro, estos no se incluyen entre los productos financieros.  
b. Desde 1996 estos intereses se incluyen entre los intereses de valores de renta fija.  
c. A partir de junio de 2017, se produce una reclasificación, y la columna 10 “Pagarés y efectos”, pasa a formar parte de la columna 11.  
d. A partir de junio de 2017, recoge además el coste financiero correspondiente a los “Pagarés y efectos”.

**Cuadro 4.40**

a. A partir de junio de 2017, las “Comisiones cedidas” están incluidas en la columna 11.  
b. A partir de junio de 2017, esta columna incluye todas las “Comisiones pagadas”, exceptuando las realizadas por operaciones de valores.

**Cuadro 4.45**

a. Se agrupan aquí las entidades de crédito de ámbito operativo limitado (ECAOL) que, según lo establecido en el RD 692/96 de 26 de abril, se transformaron en establecimientos financieros de crédito (EFC). Las ECAOL existentes en el momento del cambio eran: Entidades de Financiación, Sociedades de crédito hipotecario y Sociedades de arrendamiento financiero. Las Sociedades Mediadoras del mercado de dinero (SMMD), desaparecieron en 1994 al transformarse en Sociedades o Agencias de Valores tras su regulación por la ley del Mercado de Valores 24/88 de 24 de julio.  
b. Véase nota “a” del cuadro 4.A.

**Cuadro 4.46**

a. Desde el año 2022 existen diferencias entre el total entidades de crédito más EFC y la suma de entidades de depósito, EFC e ICO. Estas discrepancias surgen debido a la incorporación de las ESIS (Empresas de Servicios de Inversión) en los datos de las entidades de crédito, tal y como se indicaba en el aviso: <https://www.bde.es/wbe/es/estadisticas/anuncios/novedad-ec-y-efc-y-ofis-diciembre-2022.html>  
b. Se agrupan aquí las entidades de crédito de ámbito operativo limitado (ECAOL) que, según lo establecido en el RD 692/96 de 26 de abril, se transformaron en establecimientos financieros de crédito (EFC). Las ECAOL existentes en el momento del cambio eran: Entidades de Financiación, Sociedades de crédito hipotecario y Sociedades de arrendamiento financiero. Las Sociedades Mediadoras del mercado de dinero (SMMD), desaparecieron en 1994 al transformarse en Sociedades o Agencias de Valores tras su regulación por la ley del Mercado de Valores 24/88 de 24 de julio.

**Cuadro 4.47**

a. Véanse detalles en los cuadros 4.48 y 4.49.

**Cuadro 4.51**

a. Véanse detalle por instrumentos en el cuadro 4.53.  
b. Véanse detalle en el cuadro 4.54.  
c. Véanse detalle en el cuadro 4.56.  
d. Recoge los dudosos que lo son por razón de morosidad, es decir, aquellos instrumentos de deuda que tienen importes vencidos por cualquier concepto (principal, intereses...) bien con una antigüedad superior a tres meses, bien por un importe superior al 25% de la deuda (salvo que se clasifique como fallidos).

**Cuadro 4.52**

a. Véanse detalle por instrumentos en el cuadro 4.55.

- b. Véanse detalle en el cuadro 4.57.
- c. Véanse detalle en el cuadro 4.58.

**Cuadro 4.53**

- a. Véanse notas al cuadro 4.3.

**Cuadro 4.54**

- a. Véanse notas al cuadro 4.4.

**Cuadro 4.55**

- a. Véanse notas al cuadro 4.5.

**Cuadro 4.57**

- a. Véanse notas al cuadro 4.7.

**Cuadro 4.81**

- a. Véase detalle por instrumentos en el cuadro 4.83
- b. Véase detalle en el cuadro 4.84
- c. Recoge los dudosos que lo son por razón de morosidad, es decir, aquellos instrumentos deuda que tienen importes vencidos por cualquier concepto (principal, intereses...) bien con una antigüedad superior a tres meses, bien por un importe superior al 25% de la deuda (salvo que se clasifique como fallidos).

**Cuadro 4.82**

- a. Véase detalle en el cuadro 4.85
- b. Véase detalle en el cuadro 4.86

**Cuadro 4.85**

- a. Véanse notas al cuadro 4.7.



## CAPÍTULO 5 INSTITUCIONES FINANCIERAS

5. INSTITUCIONES FINANCIERAS  
B) Balance agregado

5.1 (1ª parte) Activos financieros = Pasivos más activos financieros netos  
Valores absolutos

m.m. de euros

	Instituciones financieras	Instituciones financieras monetarias								Instituciones financieras no monetarias	
		Total	Banco de España	Otras instituciones financieras monetarias							Fondos mercado monetario (FIAMM)
				Total	Entidades de crédito			Fondos mercado monetario (FIAMM)			
					Total	Bancos cajas y cooperativas	Establecimientos financieros de crédito		ICO		
1=2+10	2=3+4	3	4=5+9	5=6+7+8	6	7	8	9	10		
<b>03</b>	2 182,8	1 657,9	105,7	1 552,2	1 494,0	1 426,8	36,5	27,0	58,2	524,9	
<b>04</b>	2 527,1	1 880,5	109,5	1 770,9	1 712,8	1 634,9	42,3	25,9	58,2	646,6	
<b>05</b>	3 129,2	2 309,9	123,9	2 186,0	2 131,0	2 042,4	51,9	27,4	55,0	819,2	
<b>06</b>	3 686,6	2 646,6	136,9	2 509,7	2 509,6	2 404,9	60,7	33,3	0,1	1 040,0	
<b>07</b>	4 348,6	3 151,2	174,0	2 977,2	2 977,2	2 862,8	65,3	40,0	-	1 197,5	
<b>04 IV</b>	2 527,1	1 880,5	109,5	1 770,9	1 712,8	1 634,9	42,3	25,9	58,2	646,6	
<b>05 I</b>	2 652,6	1 968,0	118,9	1 849,1	1 794,9	1 715,3	42,8	26,2	54,2	684,6	
<b>05 II</b>	2 866,1	2 124,5	122,8	2 001,7	1 946,9	1 862,6	47,1	27,4	54,8	741,6	
<b>05 III</b>	2 935,6	2 162,9	117,5	2 045,4	1 990,2	1 905,9	48,2	26,8	55,2	772,7	
<b>05 IV</b>	3 129,2	2 309,9	123,9	2 186,0	2 131,0	2 042,4	51,9	27,4	55,0	819,2	
<b>06 I</b>	3 253,9	2 365,9	126,2	2 239,8	2 205,3	2 112,5	52,1	30,5	34,5	888,0	
<b>06 II</b>	3 372,2	2 451,0	132,3	2 318,8	2 283,6	2 185,7	55,0	32,3	35,2	921,2	
<b>06 III</b>	3 507,4	2 543,0	125,5	2 417,5	2 390,8	2 289,1	57,4	33,8	26,7	964,3	
<b>06 IV</b>	3 686,6	2 646,6	136,9	2 509,7	2 509,6	2 404,9	60,7	33,3	0,1	1 040,0	
<b>07 I</b>	3 842,0	2 736,2	135,7	2 600,5	2 600,5	2 492,8	60,8	35,6	-	1 105,8	
<b>07 II</b>	4 032,2	2 878,9	150,3	2 728,5	2 728,5	2 620,3	56,6	41,6	-	1 153,4	
<b>07 III</b>	4 124,9	2 963,7	142,3	2 821,5	2 821,5	2 709,5	58,6	43,6	-	1 161,2	
<b>07 IV</b>	4 348,6	3 151,2	174,0	2 977,2	2 977,2	2 862,8	65,3	40,0	-	1 197,5	
<b>08 I</b>	4 321,2	3 172,8	138,4	3 034,3	2 995,9	2 883,7	64,7	43,1	38,4	1 148,5	
<b>08 II</b>	4 474,3	3 297,8	150,2	3 147,6	3 112,8	2 997,6	67,3	45,2	34,8	1 176,4	
<b>08 III</b>	4 527,2	3 361,0	174,6	3 186,4	3 155,4	3 035,9	67,4	49,0	31,1	1 166,2	

5. INSTITUCIONES FINANCIERAS  
B) Balance agregado

5.1 (2ª parte) Activos financieros = Pasivos más activos financieros netos  
Valores absolutos

m.m. de euros

	Instituciones financieras no monetarias	Instituciones financieras no monetarias excepto seguros y fondos de pensiones											Empresas de seguros y Fondos de pensiones	
		Total	Otras instituciones financieras							Auxiliares financieros				
			Total	Instituciones de inversión colectiva excepto FIAMM	Sociedades de valores	Fondos de titulación	Fondos de inversión inmobiliaria	Emisores de participacion. preferentes	Resto	Total	Fondos de garantía de depósitos	Agencias de valores		Resto
=15+27 14=13=	15=16+23	16=17a22	17	18	19	20	21	22	23=24a26	24	25	26	27	
<b>03</b>	524,9	284,8	274,3	174,6	10,3	85,8	0,8	1,6	1,2	10,5	4,8	0,5	5,2	240,1
<b>04</b>	646,6	376,7	365,2	202,5	9,7	131,3	1,6	18,4	1,7	11,5	5,5	0,6	5,4	269,9
<b>05</b>	819,2	515,1	503,2	237,1	12,2	183,9	2,5	65,7	1,8	11,9	5,6	0,8	5,6	304,2
<b>06</b>	1 040,0	715,8	701,6	302,6	16,2	254,4	2,8	123,5	2,0	14,3	6,1	0,9	7,3	324,1
<b>07</b>	1 197,5	871,8	849,8	289,8	21,8	368,9	1,7	166,6	6,5	16,4	7,1	1,2	8,1	331,2
<b>04 IV</b>	646,6	376,7	365,2	202,5	9,7	131,3	1,6	18,4	1,7	11,5	5,5	0,6	5,4	269,9
<b>05 I</b>	684,6	406,9	395,6	213,4	12,4	139,3	2,1	26,8	1,7	11,3	5,3	0,6	5,3	277,7
<b>05 II</b>	741,6	460,1	448,7	222,7	15,0	160,1	2,2	46,9	1,8	11,4	5,3	0,7	5,4	281,5
<b>05 III</b>	772,7	480,1	468,6	233,3	13,0	160,0	2,5	58,0	1,8	11,6	5,4	0,8	5,4	292,5
<b>05 IV</b>	819,2	515,1	503,2	237,1	12,2	183,9	2,5	65,7	1,8	11,9	5,6	0,8	5,6	304,2
<b>06 I</b>	888,0	580,0	567,5	267,3	12,9	192,7	2,6	90,0	1,9	12,5	5,8	1,0	5,7	308,0
<b>06 II</b>	921,2	610,5	598,1	263,8	12,0	211,2	2,4	106,7	1,9	12,5	5,8	0,9	5,7	310,7
<b>06 III</b>	964,3	643,9	631,2	274,7	16,1	218,5	2,6	117,4	1,9	12,7	6,0	1,0	5,8	320,4
<b>06 IV</b>	1 040,0	715,8	701,6	302,6	16,2	254,4	2,8	123,5	2,0	14,3	6,1	0,9	7,3	324,1
<b>07 I</b>	1 105,8	773,0	758,1	305,4	14,8	285,3	2,8	143,8	5,6	15,3	6,5	1,1	7,7	332,4
<b>07 II</b>	1 153,4	819,1	802,0	312,3	18,0	314,6	2,5	149,7	5,6	16,2	6,6	1,2	8,5	335,1
<b>07 III</b>	1 161,2	824,8	804,3	305,5	19,5	323,4	2,3	151,1	6,4	16,7	6,8	1,2	8,7	340,2
<b>07 IV</b>	1 197,5	871,8	849,8	289,8	21,8	368,9	1,7	166,6	6,5	16,4	7,1	1,2	8,1	331,2
<b>08 I</b>	1 148,5	819,0	802,0	232,7	20,2	384,1	1,3	158,8	6,5	16,8	7,2	0,3	8,1	329,7
<b>08 II</b>	1 176,4	846,9	825,4	214,3	20,5	414,1	1,1	173,4	6,5	18,1	7,2	0,3	9,5	333,0
<b>08 III</b>	1 166,2	839,8	814,7	195,9	16,8	420,3	0,9	181,8	6,6	18,5	7,5	0,3	9,6	333,1



## 5. INSTITUCIONES FINANCIERAS

## B) Balance agregado

5.1 (3ª parte) Activos financieros = Pasivos más activos financieros netos  
Valores absolutos

m.m. de euros

	Empresas de seguros y Fondos de pensiones +33+34 28=27+29+30	Entidades de seguros privados 29	Mutualidades de previsión social			Consortio de Compensación de Seguros 33	Fondos de pensiones externos (Ley 8/87) 34
			Total	Ámbito nacional	Ámbito CCAA		
			30=31+32	31	32		
<b>03</b>	240,1	157,9	18,9	6,7	12,2	4,6	58,7
<b>04</b>	269,9	176,9	21,3	7,3	14,0	5,4	67,8
<b>05</b>	304,2	196,4	24,5	8,5	16,0	6,1	80,9
<b>06</b>	324,1	208,9	26,9	9,3	17,6	6,7	88,5
<b>07</b>	331,2	210,1	28,3	9,7	18,6	7,2	91,5
<b>04 IV</b>	269,9	176,9	21,3	7,3	14,0	5,4	67,8
<b>05 I</b>	277,7	...	...	...	...	...	...
<b>05 II</b>	281,5	...	...	...	...	...	...
<b>05 III</b>	292,5	...	...	...	...	...	...
<b>05 IV</b>	304,2	196,4	24,5	8,5	16,0	6,1	80,9
<b>06 I</b>	308,0	...	...	...	...	...	...
<b>06 II</b>	310,7	...	...	...	...	...	...
<b>06 III</b>	320,4	...	...	...	...	...	...
<b>06 IV</b>	324,1	208,9	26,9	9,3	17,6	6,7	88,5
<b>07 I</b>	332,4	...	...	...	...	...	...
<b>07 II</b>	335,1	...	...	...	...	...	...
<b>07 III</b>	340,2	...	...	...	...	...	...
<b>07 IV</b>	331,2	210,1	28,3	9,7	18,6	7,2	91,5
<b>08 I</b>	329,7	...	...	...	...	...	...
<b>08 II</b>	333,0	...	...	...	...	...	...
<b>08 III</b>	333,1	...	...	...	...	...	...

## 5. INSTITUCIONES FINANCIERAS

## B) Balance agregado

5.2 (1ª parte) Activos financieros = Pasivos más activos financieros netos  
Estructuras

Porcentaje

	Instituciones financieras 1=2+10	Instituciones financieras monetarias								Instituciones financieras no monetarias 10	
		Total 2=3+4	Banco de España 3	Otras instituciones financieras monetarias							Fondos mercado monetario (FIAMM) 9
				Total 4=5+9	Entidades de crédito			Fondos mercado monetario (FIAMM) 9			
					Total 5=6+7+8	Bancos cajas y cooperativas 6	Establecimientos financieros de crédito 7		ICO 8		
<b>03</b>	100,00	75,95	4,84	71,11	68,45	65,37	1,67	1,24	2,67	24,05	
<b>04</b>	100,00	74,37	4,33	70,04	67,74	64,66	1,67	1,02	2,30	25,63	
<b>05</b>	100,00	73,73	3,96	69,77	68,02	65,19	1,66	0,88	1,75	26,27	
<b>06</b>	100,00	71,66	3,71	67,95	67,95	65,11	1,64	0,90	0,00	28,34	
<b>07</b>	100,00	72,31	3,99	68,33	68,33	65,57	1,50	0,92	-	27,69	
<b>04 IV</b>	100,00	74,37	4,33	70,04	67,74	64,66	1,67	1,02	2,30	25,63	
<b>05 I</b>	100,00	74,13	4,48	69,65	67,61	64,62	1,61	0,99	2,04	25,87	
<b>05 II</b>	100,00	74,06	4,28	69,78	67,87	64,92	1,64	0,95	1,91	25,94	
<b>05 III</b>	100,00	73,59	4,00	69,59	67,71	64,84	1,64	0,91	1,88	26,41	
<b>05 IV</b>	100,00	73,73	3,96	69,77	68,02	65,19	1,66	0,88	1,75	26,27	
<b>06 I</b>	100,00	72,62	3,87	68,74	67,69	64,84	1,60	0,94	1,06	27,38	
<b>06 II</b>	100,00	72,57	3,92	68,65	67,61	64,71	1,63	0,96	1,04	27,43	
<b>06 III</b>	100,00	72,38	3,57	68,81	68,05	65,15	1,63	0,96	0,76	27,62	
<b>06 IV</b>	100,00	71,66	3,71	67,95	67,95	65,11	1,64	0,90	0,00	28,34	
<b>07 I</b>	100,00	71,13	3,53	67,60	67,60	64,78	1,58	0,92	-	28,87	
<b>07 II</b>	100,00	71,29	3,72	67,57	67,57	64,82	1,40	1,03	-	28,71	
<b>07 III</b>	100,00	71,68	3,44	68,24	68,24	65,45	1,41	1,05	-	28,32	
<b>07 IV</b>	100,00	72,31	3,99	68,33	68,33	65,57	1,50	0,92	-	27,69	
<b>08 I</b>	100,00	73,26	3,19	70,07	69,19	66,43	1,49	0,99	0,88	26,74	
<b>08 II</b>	100,00	73,52	3,34	70,18	69,41	66,63	1,49	1,00	0,77	26,48	
<b>08 III</b>	100,00	74,05	3,83	70,21	69,53	66,68	1,48	1,08	0,68	25,95	

5. INSTITUCIONES FINANCIERAS  
B) Balance agregado

5.2 (2ª parte) Activos financieros = Pasivos más activos financieros netos  
Estructuras

	Institu- ciones financie- ras no moneta- rias  =15+27 14=13=	Instituciones financieras no monetarias excepto seguros y fondos de pensiones												Empresas de segur- os y Fondos de pen- siones  27
		Total 15=16+23	Otras instituciones financieras							Auxiliares financieros				
			Total 16=17a22	Instituc de inver sion co- lectiva excepto FIAMM 17	Socie- dades de valores 18	Fondos de tituli- zación 19	Fondos de inver- sion en mobi- liaria 20	Emiso- res de parti- cipacion. preferen- tes 21	Resto 22	Total 23=24a26	Fondos de garan- tia de depósi- tos 24	Agen- cias de valores 25	Resto 26	
<b>03</b>	24,05	13,05	12,57	8,00	0,47	3,93	0,04	0,07	0,06	0,48	0,22	0,02	0,24	11,00
<b>04</b>	25,63	14,90	14,44	8,01	0,38	5,19	0,06	0,73	0,07	0,46	0,22	0,03	0,21	10,73
<b>05</b>	26,27	16,44	16,06	7,57	0,39	5,87	0,08	2,10	0,06	0,38	0,18	0,03	0,18	9,83
<b>06</b>	28,34	19,38	18,99	8,19	0,44	6,89	0,08	3,35	0,05	0,39	0,16	0,03	0,20	8,96
<b>07</b>	27,69	19,97	19,59	6,64	0,50	8,45	0,04	3,82	0,15	0,38	0,16	0,03	0,19	7,72
<b>04 IV</b>	25,63	14,90	14,44	8,01	0,38	5,19	0,06	0,73	0,07	0,46	0,22	0,03	0,21	10,73
<b>05 I</b>	25,87	15,33	14,90	8,04	0,47	5,25	0,08	1,01	0,06	0,42	0,20	0,02	0,20	10,54
<b>II</b>	25,94	16,04	15,64	7,76	0,52	5,58	0,08	1,64	0,06	0,40	0,19	0,02	0,19	9,91
<b>III</b>	26,41	16,34	15,94	7,94	0,44	5,44	0,08	1,97	0,06	0,39	0,18	0,03	0,18	10,08
<b>IV</b>	26,27	16,44	16,06	7,57	0,39	5,87	0,08	2,10	0,06	0,38	0,18	0,03	0,18	9,83
<b>06 I</b>	27,38	17,80	17,42	8,21	0,40	5,92	0,08	2,76	0,06	0,38	0,18	0,03	0,18	9,58
<b>II</b>	27,43	18,08	17,71	7,81	0,36	6,25	0,07	3,16	0,06	0,37	0,17	0,03	0,17	9,36
<b>III</b>	27,62	18,33	17,97	7,82	0,46	6,22	0,07	3,34	0,05	0,36	0,17	0,03	0,16	9,29
<b>IV</b>	28,34	19,38	18,99	8,19	0,44	6,89	0,08	3,35	0,05	0,39	0,16	0,03	0,20	8,96
<b>07 I</b>	28,87	20,09	19,69	7,94	0,38	7,41	0,07	3,74	0,14	0,40	0,17	0,03	0,20	8,79
<b>II</b>	28,71	20,26	19,86	7,72	0,45	7,78	0,06	3,70	0,14	0,40	0,16	0,03	0,21	8,45
<b>III</b>	28,32	19,92	19,52	7,38	0,47	7,81	0,05	3,65	0,15	0,40	0,16	0,03	0,21	8,40
<b>IV</b>	27,69	19,97	19,59	6,64	0,50	8,45	0,04	3,82	0,15	0,38	0,16	0,03	0,19	7,72
<b>08 I</b>	26,74	18,86	18,51	5,36	0,46	8,85	0,03	3,66	0,15	0,36	0,17	0,01	0,19	7,87
<b>II</b>	26,48	18,82	18,45	4,76	0,46	9,20	0,03	3,85	0,15	0,38	0,16	0,01	0,21	7,66
<b>III</b>	25,95	18,45	18,06	4,30	0,37	9,23	0,02	3,99	0,14	0,38	0,17	0,01	0,21	7,51

5. INSTITUCIONES FINANCIERAS  
B) Balance agregado

5.2 (3ª parte) Activos financieros = Pasivos más activos financieros netos  
Estructuras

	Seguros y fondos de pensiones  +30+33+34 28=27=29+	Entidades de seguros privados  29	Mutualidades de previsión social			Consortio de Compensa- ción de Seguros  33	Fondos de pensiones externos (Ley 8/87)  34	Porcentaje
			Total 30=31+32	Ámbito nacional 31	Ámbito CCAA 32			
<b>03</b>	11,00	7,23	0,86	0,31	0,56	0,21	2,69	
<b>04</b>	10,73	7,00	0,84	0,29	0,55	0,21	2,68	
<b>05</b>	9,83	6,27	0,78	0,27	0,51	0,20	2,58	
<b>06</b>	8,96	5,66	0,73	0,25	0,48	0,18	2,40	
<b>07</b>	7,72	4,81	0,65	0,22	0,43	0,17	2,10	
<b>04 IV</b>	10,73	7,00	0,84	0,29	0,55	0,21	2,68	
<b>05 I</b>	10,54	...	...	...	...	...	...	
<b>II</b>	9,91	...	...	...	...	...	...	
<b>III</b>	10,08	...	...	...	...	...	...	
<b>IV</b>	9,83	6,27	0,78	0,27	0,51	0,20	2,58	
<b>06 I</b>	9,58	...	...	...	...	...	...	
<b>II</b>	9,36	...	...	...	...	...	...	
<b>III</b>	9,29	...	...	...	...	...	...	
<b>IV</b>	8,96	5,66	0,73	0,25	0,48	0,18	2,40	
<b>07 I</b>	8,79	...	...	...	...	...	...	
<b>II</b>	8,45	...	...	...	...	...	...	
<b>III</b>	8,40	...	...	...	...	...	...	
<b>IV</b>	7,72	4,81	0,65	0,22	0,43	0,17	2,10	
<b>08 I</b>	7,87	...	...	...	...	...	...	
<b>II</b>	7,66	...	...	...	...	...	...	
<b>III</b>	7,51	...	...	...	...	...	...	

## CAPÍTULO 6 INSTITUCIONES FINANCIERAS MONETARIAS

6. INSTITUCIONES FINANCIERAS MONETARIAS  
A) Balance según los estados de la zona del euro

6.A Balance. Detalle por instituciones

Datos referidos a Agosto de 2023

Millones de euros

	Serie en cuadro y columna/ Time series in table and column	Instituciones financieras monetarias/ Monetary financial institutions	Banco de España	Otras instituciones financieras monetarias/ Other monetary financial institutions	
		A=B+C	(Capítulo 7/ Chapter 7)	(Capítulo 8/ Chapter 8)	
ACTIVO			B	C	ASSETS
<b>1 A. RESIDENTES EN ESPAÑA . . . . .</b>	<b>6.3/1</b>	<b>2 546 381</b>	<b>550 083</b>	<b>1 996 298</b>	<b>1 A. DOMESTIC</b>
<b>2 2. Préstamos y créditos . . . . .</b>	<b>6.3/2</b>	<b>1 623 750</b>	<b>39 040</b>	<b>1 584 710</b>	<b>2 2. Loans</b>
3 2e. Del cual: euros . . . . .	6.3/3	1 609 681	39 006	1 570 675	3 2e. Of which: euro
4 IFM . . . . .	6.3/4	387 231	38 819	348 412	4 MFIs
5 2e. Del cual: euros . . . . .	6.3/5	383 354	38 785	344 569	5 2e. Of which: euro
6 Administraciones Públicas . . . . .	6.3/6	81 033	-	81 033	6 General government
7 2e. Del cual: euros . . . . .	6.3/7	81 033	-	81 033	7 2e. Of which: euro
8 Otros sectores residentes . . . . .	6.3/8	1 155 486	221	1 155 265	8 Other resident sectors
9 2e. Del cual: euros . . . . .	6.3/9	1 145 294	221	1 145 073	9 2e. Of which: euro
<b>10 3. Valores representativos de deuda . . . . .</b>	<b>6.3/10</b>	<b>840 759</b>	<b>510 867</b>	<b>329 892</b>	<b>10 3. Debt securities</b>
11 3e. Del cual: euros . . . . .	6.3/11	840 625	510 867	329 759	11 3e. Of which: euro
12 IFM . . . . .	6.4/3	40 488	22 996	17 493	12 MFIs
13 3e. Euros . . . . .	6.4/4	40 492	22 996	17 496	13 3e. Euro
14 Del cual: hasta dos años . . . . .	-	502	-	502	14 Of which: up to 2 years
15 3x. Monedas distintas del euro. . . . .	-	-4	-	-4	15 3x. Other currencies
16 Del cual: hasta dos años . . . . .	-	3	-	3	16 Of which: up to 2 years
17 Administraciones Públicas . . . . .	6.4/6	661 380	451 470	209 909	17 General government
18 3e. Del cual: euros . . . . .	6.4/7	661 284	451 470	209 814	18 3e. Of which: euro
19 Otros sectores residentes . . . . .	6.4/8	138 891	36 401	102 490	19 Other resident sectors
20 3e. Del cual: euros . . . . .	6.4/9	138 849	36 401	102 448	20 3e. Of which: euro
<b>21 4. Participaciones en Fondos de Inversión . . . . .</b>	<b>6.3/12</b>	<b>822</b>	<b>-</b>	<b>822</b>	<b>21 4. Investment fund shares/units</b>
22 Instituciones Financieras . . . . .	-	822	-	822	22 Financial Institutions
23 4e. Del cual: euros . . . . .	-	806	-	806	23 4e. Of which: euro
<b>24 5. Participaciones en el capital . . . . .</b>	<b>6.3/13</b>	<b>81 049</b>	<b>176</b>	<b>80 873</b>	<b>24 5. Equity</b>
25 IFM . . . . .	-	18 145	-	18 145	25 MFIs
26 Otros sectores residentes . . . . .	-	62 904	176	62 728	26 Other resident sectors
<b>27 B. RESIDENTES EN OTROS PAISES DE LA ZONA DEL EURO . . . . .</b>	<b>6.5/1</b>	<b>398 832</b>	<b>18 396</b>	<b>380 435</b>	<b>27 B. OTHER EURO AREA COUNTRIES</b>
<b>28 2. Préstamos y créditos . . . . .</b>	<b>6.5/2</b>	<b>247 459</b>	<b>4 818</b>	<b>242 642</b>	<b>28 2. Loans</b>
29 2e. Del cual: euros . . . . .	6.5/3	225 076	4 812	220 264	29 2e. Of which: euro
30 IFM . . . . .	6.5/4	194 047	4 818	189 230	30 MFIs
31 2e. Del cual: euros . . . . .	6.5/5	177 442	4 812	172 630	31 2e. Of which: euro
32 Administraciones Públicas . . . . .	6.5/6	486	-	486	32 General government
33 2e. Del cual: euros . . . . .	6.5/7	481	-	481	33 2e. Of which: euro
34 Otros sectores residentes . . . . .	6.5/8	52 926	-	52 926	34 Other resident sectors
35 2e. Del cual: euros . . . . .	6.5/9	47 153	-	47 153	35 2e. Of which: euro
<b>36 3. Valores representativos de deuda . . . . .</b>	<b>6.5/10</b>	<b>112 766</b>	<b>12 384</b>	<b>100 382</b>	<b>36 3. Debt securities</b>
37 3e. Del cual: euros . . . . .	6.5/11	109 839	11 916	97 922	37 3e. Of which: euro
38 IFM . . . . .	6.6/3	13 770	552	13 218	38 MFIs
39 3e. Euros . . . . .	6.6/4	13 072	84	12 987	39 3e. Euro
40 Del cual: hasta dos años . . . . .	-	275	-	275	40 Of which: up to 2 years
41 3x. Monedas distintas del euro. . . . .	-	231	-	231	41 3x. Other currencies
42 Del cual: hasta dos años . . . . .	-	22	-	22	42 Of which: up to 2 years
43 Administraciones Públicas . . . . .	6.6/6	71 131	4 989	66 142	43 General government
44 3e. Del cual: euros . . . . .	6.6/7	70 796	4 989	65 807	44 3e. Of which: euro
45 Otros sectores residentes . . . . .	6.6/8	27 864	6 843	21 022	45 Other resident sectors
46 3e. Del cual: euros . . . . .	6.6/9	25 971	6 843	19 128	46 3e. Of which: euro

August 2023 data

EUR millions

6.A Balance sheet by institutional grouping

6. MONETARY FINANCIAL INSTITUTIONS  
A) Balance sheet according to the euro area returns

6. INSTITUCIONES FINANCIERAS MONETARIAS  
A) Balance según los estados de la zona del euro

6.A Balance. Detalle por instituciones

Datos referidos a Agosto de 2023

Millones de euros

	Serie en cuadro y columna/ Time series in table and column	Instituciones financieras monetarias/ Monetary financial institutions	Banco de España	Otras instituciones financieras monetarias/ Other monetary financial institutions	
		A=B+C	(Capítulo 7/ Chapter 7)	(Capítulo 8/ Chapter 8)	
ACTIVO (continuación)			B	C	ASSETS (continued)
B. RESIDENTES EN OTROS PAÍSES DE LA ZONA DEL EURO(continuación)					B. OTHER EURO AREA COUNTRIES (continued)
47 4. Participaciones en Fondos de Inversión . . .	6.5/12	907	-	907	47 4. Investment fund shares/units
48 Instituciones Financieras . . . . .	-	907	-	907	48 Financial Institutions
49 5. Participaciones en el capital . . . . .	6.5/14	37 700	1 195	36 505	49 5. Equity
50 IFM. . . . .	-	6 228	1 195	5 033	50 MFIs
51 Otros sectores residentes . . . . .	-	31 472	-	31 472	51 Other resident sectors
52 C. RESTO DEL MUNDO . . . . .	6.1/4	458 522	180 892	277 629	52 C. REST OF THE WORLD
53 2. Préstamos y créditos . . . . .	6.7/3	170 296	3 742	166 554	53 2. Loans
54 2e. Del cual: euros . . . . .	6.7/4	39 761	-	39 761	54 2e. Of which: euro
55 3. Valores representativos de deuda . . . . .	6.7/5	216 807	177 036	39 771	55 3. Debt securities
56 3e. Del cual: euros . . . . .	6.7/6	89 427	77 038	12 389	56 3e. Of which: euro
57 4. Participaciones en Fondos de Inversión . . .	6.7/7	433	89	344	57 4. Investment fund shares/units
58 4e. Del cual: euros . . . . .	-	...	-	...	58 3e. Of which: euro
59 5. Participaciones en el capital . . . . .	6.7/8	70 984	25	70 959	59 5. Equity
60 5e. Del cual: euros . . . . .	-	...	-	...	60 5e. Of which: euro
61 D. SIN CLASIFICAR . . . . .	6.1/5	527 512	224 851	302 661	61 D. UNCLASSIFIED
62 1. Efectivo (todas las monedas) . . . . .	6.1/10	7 640	1	7 639	62 1. Cash (all currencies)
63 1e. Del cual: euros . . . . .	-	7 356	-	7 356	63 1e. Of which: euro
64 6. Activo fijo . . . . .	6.1/11	34 401	319	34 081	64 6. Fixed assets
65 7. Otros activos . . . . .	6.1/12	485 472	224 531	260 940	65 7. Remaining assets
66 7e. Del cual: euros . . . . .	-	63 564	...	63 564	66 7e. Of which: euro
67 TOTAL ACTIVO. . . . .	6.1/1	3 931 247	974 223	2 957 024	67 TOTAL ASSETS
68 e Euros . . . . .	6.1/13	3 106 029	645 329	2 460 700	68 e Euro
69 x Monedas distintas del euro . . . . .	6.1/14	343 462	140 171	203 291	69 x Other currencies
70 s/c Sin clasificar . . . . .	6.1/15	481 892	188 723	293 169	70 n/c Unclassified

August 2023 data

EUR millions

6.A Balance sheet by institutional grouping

6. MONETARY FINANCIAL INSTITUTIONS  
A) Balance sheet according to the euro area returns

**6. INSTITUCIONES FINANCIERAS MONETARIAS**  
**A) Balance según los estados de la zona del euro**

**6.A Balance. Detalle por instituciones**

Datos referidos a Agosto de 2023

Millones de euros

	Serie en cuadro y columna/ Time series in table and column	Instituciones financieras monetarias/ Monetary financial institutions	Banco de España	Otras instituciones financieras monetarias/ Other monetary financial institutions	
			(Capítulo 7/ Chapter 7)	(Capítulo 8/ Chapter 8)	
<b>PASIVO</b>		<b>A=B+C</b>	<b>B</b>	<b>C</b>	<b>LIABILITIES</b>
<b>1 A. RESIDENTES EN ESPAÑA . . . . .</b>	<b>6.2/2</b>	<b>2 074 185</b>	<b>313 955</b>	<b>1 760 230</b>	<b>1 A. DOMESTIC</b>
<b>2 9. Depósitos . . . . .</b>	<b>6.8/1</b>	<b>2 066 401</b>	<b>313 955</b>	<b>1 752 446</b>	<b>2 9. Deposits</b>
3 9e. Del cual: euros . . . . .	6.8/2	2 042 512	313 955	1 728 557	3 9e. Of which: euro
4 IFM . . . . .	6.8/3	395 003	237 980	157 023	4 MFIs
5 9e. Del cual: euros . . . . .	6.8/4	390 812	237 980	152 832	5 9e. Of which: euro
6 Administración Central . . . . .	6.8/5	88 806	64 179	24 627	6 Central government
7 9e. Del cual: euros . . . . .	-	88 674	64 179	24 495	7 9e. Of which: euro
8 Otras Administraciones Públicas . . . . .	6.8/6	90 738	8 281	82 457	8 Other general government
9 9e. Depósitos en euros . . . . .	6.8/9	90 730	8 281	82 448	9 9e. Deposits in euro
10 9.1e. A la vista . . . . .	-	79 885	8 281	71 603	10 9.1e. Overnight
11 9.2e. A plazo . . . . .	-	10 813	-	10 813	11 9.2e. With agreed maturity
12 Del cual: hasta dos años . . . . .	-	10 286	-	10 286	12 Of which: up to two years
13 9.3e. Con preaviso . . . . .	-	-	-	-	13 9.3e. Redeemable at notice
14 9.4e. Cesiones temporales . . . . .	-	32	-	32	14 9.4e. Repos
15 9x. Depósitos en monedas distintas del euro . . . . .	-	8	-	8	15 9x. Deposits in other currencies
16 9.1x. A la vista . . . . .	-	5	-	5	16 9.1x. Overnight
17 9.2x. A plazo . . . . .	-	3	-	3	17 9.2x. With agreed maturity
18 Del cual: hasta dos años . . . . .	-	3	-	3	18 Of which: up to two years
19 9.3x. Con preaviso . . . . .	-	-	-	-	19 9.3x. Redeemable at notice
20 9.4x. Cesiones temporales . . . . .	-	-	-	-	20 9.4x. Repos
21 Otros sectores residentes . . . . .	6.8/7	1 491 854	3 515	1 488 339	21 Other resident sectors
22 9e. Depósitos en euros . . . . .	6.9/2	1 472 297	3 515	1 468 783	22 9e. Deposits in euro
23 9.1e. A la vista . . . . .	6.9/3	1 180 864	3 515	1 177 350	23 9.1e. Overnight
24 9.2e. A plazo . . . . .	6.9/4	279 547	-	279 547	24 9.2e. With agreed maturity
25 Del cual: hasta dos años . . . . .	6.9/5	144 070	-	144 070	25 Of which: up to two years
26 9.3e. Con preaviso . . . . .	6.9/6	103	-	103	26 9.3e. Redeemable at notice
27 9.4e. Cesiones temporales . . . . .	6.9/7	11 782	-	11 782	27 9.4e. Repos
28 9x. Depósitos en monedas distintas del euro . . . . .	6.9/8	19 557	-	19 557	28 9x. Deposits in other currencies
29 9.1x. A la vista . . . . .	6.9/9	13 319	-	13 319	29 9.1x. Overnight
30 9.2x. A plazo . . . . .	6.9/10	6 238	-	6 238	30 9.2x. With agreed maturity
31 Del cual: hasta dos años . . . . .	6.9/11	5 460	-	5 460	31 Of which: up to two years
32 9.3x. Con preaviso . . . . .	6.9/12	-	-	-	32 9.3x. Redeemable at notice
33 9.4x. Cesiones temporales . . . . .	6.9/13	0	-	0	33 9.4x. Repos
<b>34 10. Participaciones de los fondos del mercado monetario . . . . .</b>	<b>-</b>	<b>7 784</b>	<b>-</b>	<b>7 784</b>	<b>34 10. Money market fund shares/units</b>
<b>35 B. RESIDENTES EN OTROS PAÍSES DE LA ZONA DEL EURO . . . . .</b>	<b>6.2/3</b>	<b>702 437</b>	<b>409 778</b>	<b>292 659</b>	<b>35 B. OTHER EURO AREA COUNTRIES</b>
<b>36 9. Depósitos . . . . .</b>	<b>6.10/1</b>	<b>702 408</b>	<b>409 778</b>	<b>292 630</b>	<b>36 9. Deposits</b>
37 9e. Del cual: euros . . . . .	6.10/2	656 845	409 730	247 115	37 9e. Of which: euro
38 IFM . . . . .	6.10/3	629 865	409 778	220 087	38 MFIs
39 9e. Del cual: euros . . . . .	6.10/4	602 648	409 730	192 917	39 9e. Of which: euro
40 Administración Central . . . . .	6.10/5	3 869	-	3 869	40 Central government
41 9e. Del cual: euros . . . . .	-	3 283	-	3 283	41 9e. Of which: euro
42 Otras Administraciones Públicas . . . . .	6.10/6	65	-	65	42 Other general government
43 9e. Depósitos en euros . . . . .	6.10/9	65	-	65	43 9e. Deposits in euro
44 9.1e. A la vista . . . . .	-	0	-	0	44 9.1e. Overnight
45 9.2e. A plazo . . . . .	-	65	-	65	45 9.2e. With agreed maturity
46 Del cual: hasta dos años . . . . .	-	65	-	65	46 Of which: up to two years
47 9.3e. Con preaviso . . . . .	-	-	-	-	47 9.3e. Redeemable at notice
48 9.4e. Cesiones temporales . . . . .	-	-	-	-	48 9.4e. Repos
49 9x. Depósitos en monedas distintas del euro . . . . .	-	-	-	-	49 9x. Deposits in other currencies
50 9.1x. A la vista . . . . .	-	-	-	-	50 9.1x. Overnight
51 9.2x. A plazo . . . . .	-	-	-	-	51 9.2x. With agreed maturity
52 Del cual: hasta dos años . . . . .	-	-	-	-	52 Of which: up to two years
53 9.3x. Con preaviso . . . . .	-	-	-	-	53 9.3x. Redeemable at notice
54 9.4x. Cesiones temporales . . . . .	-	-	-	-	54 9.4x. Repos

August 2023 data

**6.A Balance sheet by institutional grouping**

EUR millions

**6. MONETARY FINANCIAL INSTITUTIONS**  
**A) Balance sheet according to the euro area returns**

6. INSTITUCIONES FINANCIERAS MONETARIAS  
A) Balance según los estados de la zona del euro

6.A Balance. Detalle por instituciones

Datos referidos a Agosto de 2023

Millones de euros

	Serie en cuadro y columna/ Time series in table and column	Instituciones financieras monetarias/ Monetary financial institutions	Banco de España	Otras instituciones financieras monetarias/ Other monetary financial institutions	
		A=B+C	(Capítulo 7/ Chapter 7)	(Capítulo 8/ Chapter 8)	
			B	C	
PASIVO (continuación)					LIABILITIES (continued)
B. RESIDENTES EN OTROS PAÍSES DE LA ZONA DEL EURO (continuación)					B. OTHER EURO AREA COUNTRIES (continued)
9. Depósitos (continuación)					9. Deposits (continued)
55 Otros sectores residentes . . . . .	6.11/1	68 608	-	68 608	55 Other resident sectors
56 9e. Depósitos en euros . . . . .	6.11/2	50 849	-	50 849	56 9e. Deposits in euro
57 9.1e. A la vista . . . . .	6.11/3	13 227	-	13 227	57 9.1e. Overnight
58 9.2e. A plazo . . . . .	6.11/4	30 000	-	30 000	58 9.2e. With agreed maturity
59 Del cual: hasta dos años . . . . .	6.11/5	18 579	-	18 579	59 Of which: up to two years
60 9.3e. Con preaviso . . . . .	6.11/6	119	-	119	60 9.3e. Redeemable at notice
61 9.4e. Cesiones temporales . . . . .	6.11/7	7 193	-	7 193	61 9.4e. Repos
62 9x. Depósitos en monedas distintas del euro . . . . .	6.11/8	17 759	-	17 759	62 9x. Deposits in other currencies
63 9.1x. A la vista . . . . .	6.11/9	1 240	-	1 240	63 9.1x. Overnight
64 9.2x. A plazo . . . . .	6.11/10	14 705	-	14 705	64 9.2x. With agreed maturity
65 Del cual: hasta dos años . . . . .	6.11/11	6 992	-	6 992	65 Of which: up to two years
66 9.3x. Con preaviso . . . . .	6.11/12	3	-	3	66 9.3x. Redeemable at notice
67 9.4x. Cesiones temporales . . . . .	6.11/13	1 811	-	1 811	67 9.4x. Repos
68 10. Participaciones de los fondos del mercado monetario . . . . .	-	30	-	30	68 10. Money market fund shares/units
69 C. RESTO DEL MUNDO . . . . .	6.2/4	127 911	6 075	121 835	69 C. REST OF THE WORLD
70 9. Depósitos . . . . .	6.12/1	127 844	6 075	121 769	70 9. Deposits
71 9e. Depósitos en euros . . . . .	6.12/2	56 099	687	55 412	71 9e. Deposits in euro
72 A la vista, hasta dos años y con preaviso . . . . .	-	27 557	-	27 557	72 Overnight, up to 2 years and redeemable at notice
73 A plazo mayor que dos años . . . . .	-	5 402	-	5 402	73 With agreed maturity over 2 years
74 Cesiones temporales . . . . .	-	22 453	-	22 453	74 Repos
75 9x. Depósitos en monedas distintas del euro . . . . .	-	71 745	5 389	66 357	75 9x. Deposits in other currencies
76 A la vista, hasta dos años y con preaviso . . . . .	-	46 516	5 389	41 127	76 Overnight, up to 2 years and redeemable at notice
77 A plazo mayor que dos años . . . . .	-	7 877	-	7 877	77 With agreed maturity over 2 years
78 Cesiones temporales . . . . .	-	17 352	-	17 352	78 Repos
79 10. Participaciones de los fondos del mercado monetario . . . . .	-	67	-	67	79 10. Money market fund shares/units
80 D. SIN CLASIFICAR . . . . .	6.2/5	1 026 714	244 416	782 298	80 D. UNCLASSIFIED
81 8. Billetes y monedas . . . . .	6.2/6	175 211	175 211	-	81 8. Notes and coins
82 11. Valores representativos de deuda . . . . .	6.2/9	311 297	-	311 297	82 11. Debt securities issued
83 11e. Euros . . . . .	6.12/10	244 976	-	244 976	83 11e. In euro
84 Del cual: hasta dos años . . . . .	-	31 330	-	31 330	84 Of which: up to 2 years
85 11x. En monedas distintas del euro . . . . .	-	66 322	-	66 322	85 11x. In other currencies
86 Del cual: hasta dos años . . . . .	-	13 817	-	13 817	86 Of which: up to 2 years
87 13. Capital y reservas . . . . .	6.2/10	307 361	51 690	255 671	87 13. Capital and reserves
88 14. Otros pasivos . . . . .	6.2/11	232 844	17 515	215 330	88 14. Remaining liabilities
89 14e. Del cual: euros . . . . .	-	58 304	-	58 304	89 14e. Of which: euro
90 TOTAL PASIVOS . . . . .	6.2/1	3 931 247	974 224	2 957 023	90 TOTAL LIABILITIES
91 e Euros . . . . .	6.2/12	3 233 947	899 583	2 334 365	91 e Euro
92 x Monedas distintas del euro . . . . .	6.2/13	227 414	20 080	207 334	92 x Other currencies
93 s/c Sin clasificar . . . . .	6.2/14	469 885	54 561	415 324	93 n/c Unclassified

August 2023 data

EUR millions

6.A Balance sheet by institutional grouping

6. MONETARY FINANCIAL INSTITUTIONS  
A) Balance sheet according to the euro area returns

6. INSTITUCIONES FINANCIERAS MONETARIAS  
A) Balance según los estados de la zona del euro

6.1 Activo: resumen

mm de euros

	Total	Por residencia				Por instrumentos							Por monedas		
		Residentes en España (a)	Residentes en otros países de zona euro (b)	Resto del mundo (c)	Rúbricas no clasif. por residencia del emisor	Préstamos y créditos (a)	Valores representativos de deuda (a)	Participaciones en Fondos de Inversión (d)	Participaciones en el capital (e)	Efectivo	Activo fijo	Otros activos no clasificados	Euros	Monedas distintas del euro	Sin clasificar
	=13 a 15 =6 a 12 =2 a 5	2	3	4	5=10a12	6	7	8	9	10	11	12	13	14	15
17	3 418,3	2 498,5	227,3	274,9	417,6	1 954,1	842,4	2,4	201,8	8,1	38,7	370,8	2 843,6	164,1	410,7
18	3 393,8	2 403,2	251,9	305,7	433,0	1 914,5	861,0	2,1	183,2	8,7	35,0	389,3	2 766,0	196,0	431,8
19	3 396,7	2 306,1	289,5	335,5	465,6	1 892,2	838,9	3,0	197,1	9,4	41,3	414,9	2 713,4	220,3	463,0
20	3 886,1	2 755,1	311,0	353,2	466,9	2 212,7	1 016,0	3,4	187,2	8,7	40,4	417,8	3 202,2	238,1	445,9
21	4 181,0	2 964,5	321,2	420,2	475,2	2 418,4	1 095,7	2,5	189,4	8,3	36,7	430,2	3 411,1	323,0	446,9
22	4 045,7	2 696,8	363,3	456,7	528,9	2 171,3	1 162,6	2,5	180,6	7,8	35,3	485,9	3 216,6	348,8	480,3
22 Mar	4 225,4	2 954,5	335,1	445,4	490,4	2 413,2	1 134,5	2,7	184,6	7,6	36,2	446,7	3 417,5	350,4	457,5
22 Abr	4 282,9	2 981,0	335,1	445,4	521,4	2 430,3	1 145,2	2,7	183,5	7,9	36,0	477,5	3 453,3	352,2	477,4
22 May	4 275,3	2 984,6	335,8	445,7	509,2	2 430,0	1 147,9	2,7	185,6	7,5	35,8	465,8	3 459,4	345,9	470,0
22 Jun	4 342,0	3 024,4	347,3	451,6	518,7	2 479,0	1 159,5	2,7	182,2	7,7	35,6	475,4	3 513,1	354,4	474,6
22 Jul	4 345,9	3 024,9	345,6	456,0	519,4	2 467,1	1 173,3	2,8	183,2	7,8	35,5	476,1	3 509,6	359,2	477,0
22 Ago	4 334,4	3 000,9	345,5	452,2	535,7	2 445,6	1 167,2	2,6	183,3	8,0	35,4	492,4	3 494,2	355,4	484,8
22 Sep	4 370,2	2 999,2	354,2	461,1	555,6	2 457,6	1 173,9	2,6	180,6	7,7	35,2	512,7	3 510,6	363,0	496,6
22 Oct	4 348,1	2 986,8	359,8	455,5	546,1	2 446,9	1 170,3	2,5	182,4	7,7	35,1	503,2	3 496,5	357,9	493,8
22 Nov	4 273,2	2 916,1	366,9	454,3	536,0	2 378,0	1 174,5	2,5	182,3	7,5	35,2	493,3	3 433,3	350,7	489,2
22 Dic	4 045,7	2 696,8	363,3	456,7	528,9	2 171,3	1 162,6	2,5	180,6	7,8	35,3	485,9	3 216,6	348,8	480,3
23 Ene	4 008,7	2 681,2	365,1	449,0	513,4	2 152,4	1 158,3	2,2	182,4	7,5	35,0	471,0	3 202,7	336,2	469,8
23 Feb	4 004,8	2 659,5	362,1	456,7	526,5	2 116,7	1 175,0	2,2	184,6	7,1	34,9	484,5	3 180,9	343,3	480,6
23 Mar	3 996,8	2 649,7	375,2	454,0	517,9	2 103,6	1 186,2	2,2	186,9	7,6	34,9	475,3	3 179,8	344,1	472,9
23 Abr	3 992,9	2 627,9	390,2	448,5	526,2	2 091,2	1 183,1	2,2	190,2	7,3	34,9	484,0	3 173,3	339,1	480,4
23 May	4 027,5	2 658,3	388,1	455,8	525,4	2 134,4	1 177,1	2,2	188,6	7,4	34,7	483,2	3 201,0	347,8	478,7
23 Jun	3 972,2	2 580,9	404,8	459,3	527,2	2 071,7	1 182,4	2,1	188,9	7,5	34,6	485,0	3 141,5	348,4	482,3
23 Jul	3 949,8	2 560,1	407,0	454,7	528,0	2 060,3	1 170,2	2,2	189,3	7,6	34,5	485,8	3 124,0	343,0	482,8
23 Ago	P 3 931,2	2 546,4	398,8	458,5	527,5	2 041,5	1 170,3	2,2	189,8	7,6	34,4	485,5	3 103,2	346,2	481,9

Véanse notas al final del capítulo

6. INSTITUCIONES FINANCIERAS MONETARIAS  
A) Balance según los estados de la zona del euro

6.2 Pasivo: resumen

mm de euros

	Total	Por residencia				Por instrumentos						Por monedas		
		Residentes en España	Residentes en otros países de la zona euro (b)	Resto del mundo (a)	Rúbricas no clasificadas por residencia del tenedor (a)	Billetes y monedas	Depósitos	Participaciones en fondos del mercado monetario	Valores representativos de deuda emitidos	Capital y reservas	Otros pasivos no clasificados	Euros	Monedas distintas del euro	Sin clasificar
	1=12 a 14 =6 a 11 =2 a 5	2	3	4	5=6+9a12	6	7	8	9	10	11	12	13	14
17	3 418,1	1 869,8	539,5	113,4	895,4	139,7	2 515,6	7,1	227,5	325,8	202,3	2 834,3	109,4	474,4
18	3 393,8	1 849,3	553,6	118,2	872,7	147,0	2 514,3	6,8	230,0	308,3	187,4	2 811,9	128,2	453,7
19	3 396,7	1 828,3	557,1	103,8	907,5	147,3	2 485,5	3,8	247,2	314,5	198,4	2 791,2	140,0	465,5
20	3 886,1	2 227,3	648,8	96,1	914,0	162,3	2 967,6	4,6	249,4	308,1	194,1	3 295,0	138,5	452,6
21	4 181,0	2 457,9	670,0	101,0	952,1	174,4	3 224,5	4,5	269,5	308,7	199,4	3 545,1	180,7	455,2
22	4 045,7	2 191,4	735,2	118,9	1 000,2	177,6	3 040,2	5,2	281,1	306,7	234,8	3 358,6	215,5	471,6
22 Mar	4 225,4	2 452,8	710,4	107,3	954,8	177,7	3 266,3	4,2	254,0	307,6	215,5	3 563,9	194,5	467,0
22 Abr	4 282,9	2 485,4	717,3	108,0	972,3	179,2	3 306,5	4,2	253,0	308,9	231,2	3 605,7	202,4	474,9
22 May	4 275,3	2 471,2	722,7	109,9	971,5	179,9	3 299,5	4,2	256,9	309,6	225,1	3 601,7	201,0	472,6
22 Jun	4 342,0	2 510,7	724,4	115,0	991,9	180,9	3 345,9	4,2	260,5	308,0	242,5	3 649,5	206,0	486,6
22 Jul	4 345,9	2 529,0	715,3	110,4	991,1	180,7	3 350,5	4,2	261,3	311,2	237,9	3 650,9	209,8	485,2
22 Ago	4 334,4	2 519,8	715,2	107,9	991,4	178,0	3 338,7	4,3	263,5	310,6	239,3	3 641,1	214,8	478,6
22 Sep	4 370,2	2 518,6	710,9	118,0	1 022,7	176,9	3 343,2	4,2	274,0	310,7	261,1	3 653,9	222,5	493,8
22 Oct	4 348,1	2 503,0	718,0	113,6	1 013,5	176,6	3 329,4	5,2	275,3	309,6	252,1	3 632,8	226,8	488,6
22 Nov	4 273,2	2 421,9	717,8	124,0	1 009,6	176,1	3 258,5	5,1	281,0	306,7	245,7	3 565,5	223,6	484,1
22 Dic	4 045,7	2 191,4	735,2	118,9	1 000,2	177,6	3 040,2	5,2	281,1	306,7	234,8	3 358,6	215,5	471,6
23 Ene	4 008,7	2 155,4	727,6	116,1	1 009,6	174,5	2 993,8	5,3	289,7	307,2	238,1	3 318,7	211,7	478,2
23 Feb	4 004,8	2 146,9	723,1	121,8	1 013,0	174,1	2 986,3	5,4	293,8	306,6	238,6	3 306,3	225,0	473,5
23 Mar	3 996,8	2 137,3	736,1	120,6	1 002,7	174,5	2 988,2	5,9	291,2	303,8	233,2	3 317,8	211,2	467,8
23 Abr	3 992,9	2 137,3	731,0	123,4	1 001,2	175,3	2 985,4	6,2	292,6	304,2	229,2	3 313,0	215,8	464,2
23 May	4 027,5	2 159,7	726,2	125,9	1 015,8	175,3	3 005,2	6,6	300,8	305,7	234,0	3 330,5	227,3	469,7
23 Jun	3 972,2	2 090,3	715,7	132,0	1 034,2	175,6	2 930,8	7,1	305,3	305,2	248,1	3 263,7	225,7	482,8
23 Jul	3 949,8	2 071,6	714,7	127,9	1 035,6	175,9	2 906,7	7,6	307,1	305,7	246,9	3 245,0	223,5	481,3
23 Ago	P 3 931,2	2 074,2	702,4	127,9	1 026,7	175,2	2 896,7	7,9	311,3	307,4	232,8	3 233,9	227,4	469,9

Véanse notas al final del capítulo



**6. INSTITUCIONES FINANCIERAS MONETARIAS**  
**A) Balance según los estados de la zona del euro**

**6.3 Activo. Residentes en España**

mm de euros

	Préstamos y créditos										Valores representativos de deuda		Participaciones en Fondos de Inversión (b)	Participaciones en el capital (c)
	Del cual		IFM total	Del cual		AAPP total	Del cual		Otros sectores residentes total	Del cual				
	Total	Euros		Total	Euros		Total	Euros		Total (a)	Euros			
	1=2+10+ +12+13	2=4+6+8 3=5+7+9	4	5	6	7	8	9	10	11	12	13		
<b>17</b>	2 498,5	1 745,2	1 724,4	442,8	435,9	78,1	78,1	1 224,3	1 210,4	663,7	663,5	0,8	88,8	
<b>18</b>	2 403,2	1 664,9	1 645,1	419,3	413,3	69,0	68,9	1 176,6	1 162,9	663,9	663,8	0,6	73,9	
<b>19</b>	2 306,1	1 589,9	1 569,5	363,8	356,5	66,9	66,9	1 159,2	1 146,0	636,4	636,2	0,6	79,3	
<b>20</b>	2 755,1	1 900,5	1 883,0	625,8	619,3	77,3	77,3	1 197,4	1 186,5	779,1	779,0	2,2	73,3	
<b>21</b>	2 964,5	2 055,5	2 036,9	779,3	772,2	81,6	81,6	1 194,7	1 183,2	829,9	829,8	0,9	78,1	
<b>22</b>	2 696,8	1 762,1	1 742,7	492,4	484,1	82,0	82,0	1 187,6	1 176,6	856,8	856,7	0,8	77,2	
<b>22 Mar</b>	2 954,5	2 030,8	2 010,4	762,6	753,7	83,4	83,4	1 184,8	1 173,2	844,8	844,6	1,0	77,9	
<i>Abr</i>	2 981,0	2 052,7	2 031,3	774,2	765,0	86,2	86,2	1 192,3	1 180,1	850,2	850,1	0,9	77,2	
<i>May</i>	2 984,6	2 053,2	2 032,8	774,1	765,2	86,7	86,7	1 192,5	1 180,9	852,3	852,1	0,9	78,2	
<i>Jun</i>	3 024,4	2 089,0	2 067,5	797,6	788,0	87,7	87,7	1 203,6	1 191,7	856,3	856,2	0,8	78,4	
<i>Jul</i>	3 024,9	2 079,4	2 057,2	791,4	781,8	86,2	86,2	1 201,7	1 189,2	865,9	865,7	0,7	78,9	
<i>Ago</i>	3 000,9	2 061,4	2 038,6	781,4	771,6	84,9	84,9	1 195,1	1 182,0	859,9	859,8	0,8	78,9	
<i>Sep</i>	2 999,2	2 059,0	2 037,3	781,2	772,6	84,1	84,1	1 193,7	1 180,5	861,9	861,7	0,8	77,6	
<i>Oct</i>	2 986,8	2 052,3	2 028,9	775,3	764,7	83,4	83,4	1 193,6	1 180,8	855,8	855,6	0,7	78,0	
<i>Nov</i>	2 916,1	1 976,5	1 954,1	690,3	680,3	84,0	84,0	1 202,2	1 189,9	860,4	860,3	0,7	78,5	
<i>Dic</i>	2 696,8	1 762,1	1 742,7	492,4	484,1	82,0	82,0	1 187,6	1 176,6	856,8	856,7	0,8	77,2	
<b>23 Ene</b>	2 681,2	1 753,8	1 735,3	498,4	490,2	80,4	80,4	1 175,0	1 164,7	848,7	848,5	0,8	77,9	
<i>Feb</i>	2 659,5	1 727,0	1 711,1	475,3	469,9	80,5	80,5	1 171,2	1 160,6	853,0	852,9	0,8	78,7	
<i>Mar</i>	2 649,7	1 705,5	1 690,1	448,2	442,9	83,1	83,1	1 174,2	1 164,1	863,2	863,1	0,8	80,2	
<i>Abr</i>	2 627,9	1 687,3	1 673,0	433,4	429,1	82,3	82,3	1 171,6	1 161,5	857,9	857,8	0,8	81,9	
<i>May</i>	2 658,3	1 724,3	1 709,2	476,5	471,1	83,9	83,9	1 163,9	1 154,2	851,4	851,3	0,8	81,8	
<i>Jun</i>	2 580,9	1 643,4	1 629,3	381,2	376,6	85,9	85,9	1 176,3	1 166,8	855,3	855,1	0,8	81,5	
<i>Jul</i>	2 560,1	1 637,1	1 623,1	389,4	384,9	81,8	81,8	1 165,9	1 156,4	841,3	841,1	0,8	81,0	
<i>Ago</i>	P 2 546,4	1 623,7	1 609,7	387,2	383,4	81,0	81,0	1 155,5	1 145,3	840,8	840,6	0,8	81,0	

Véanse notas al final del capítulo

**6. INSTITUCIONES FINANCIERAS MONETARIAS**  
**A) Balance según los estados de la zona del euro**

**6.4 Activo. Residentes en España:**  
**detalle de valores representativos de deuda**

mm de euros

	Del cual		IFM			AAPP		Otros sectores residentes	
	Total	Euros	Del cual			Del cual		Total	Del cual
			Total	Euros	Hasta dos años	Total	Euros		
1=3+6+8	2=4+7+9								
<b>17</b>	663,7	663,5	32,8	32,8	2,6	430,7	430,5	200,3	200,3
<b>18</b>	663,9	663,8	29,1	29,1	1,8	446,8	446,7	188,0	187,9
<b>19</b>	636,4	636,2	30,8	30,8	1,3	423,9	423,8	181,6	181,5
<b>20</b>	779,1	779,0	34,0	34,0	1,0	543,2	543,1	201,9	201,9
<b>21</b>	829,9	829,8	34,6	34,6	0,8	638,1	638,0	157,2	157,2
<b>22</b>	856,8	856,7	35,8	35,8	0,2	675,9	675,8	145,2	145,1
<b>22 Mar</b>	844,8	844,6	33,6	33,6	0,5	653,4	653,3	157,8	157,7
<i>Abr</i>	850,2	850,1	32,7	32,7	0,5	661,2	661,2	156,3	156,2
<i>May</i>	852,3	852,1	34,6	34,5	0,5	661,7	661,6	156,1	156,1
<i>Jun</i>	856,3	856,2	34,6	34,6	0,4	666,7	666,6	155,0	155,0
<i>Jul</i>	865,9	865,7	34,8	34,8	0,4	679,2	679,1	151,8	151,8
<i>Ago</i>	859,9	859,8	34,1	34,1	0,4	675,2	675,1	150,5	150,5
<i>Sep</i>	861,9	861,7	34,9	34,9	0,2	679,7	679,6	147,3	147,2
<i>Oct</i>	855,8	855,6	35,4	35,4	0,2	673,9	673,8	146,5	146,5
<i>Nov</i>	860,4	860,3	35,8	35,8	0,1	678,0	677,9	146,7	146,6
<i>Dic</i>	856,8	856,7	35,8	35,8	0,2	675,9	675,8	145,2	145,1
<b>23 Ene</b>	848,7	848,5	36,6	36,6	0,2	668,9	668,8	143,1	143,1
<i>Feb</i>	853,0	852,9	37,2	37,2	0,3	674,5	674,4	141,3	141,3
<i>Mar</i>	863,2	863,1	38,5	38,5	0,2	681,7	681,6	143,1	143,0
<i>Abr</i>	857,9	857,8	38,5	38,5	0,2	677,3	677,2	142,2	142,1
<i>May</i>	851,4	851,3	39,6	39,6	0,2	671,2	671,1	140,6	140,5
<i>Jun</i>	855,3	855,1	40,2	40,2	0,4	673,6	673,5	141,4	141,4
<i>Jul</i>	841,3	841,1	40,3	40,3	0,4	661,1	661,0	139,9	139,8
<i>Ago</i>	P 840,8	840,6	40,5	40,5	0,5	661,4	661,3	138,9	138,8

6. INSTITUCIONES FINANCIERAS MONETARIAS  
A) Balance según los estados de la zona del euro

6.5 Activo. Residentes en otros países de la zona euro

mm de euros

	Total	Préstamos y créditos								Valores representativos de deuda		Participaciones en Fondos de Inversión (b)	Participaciones en el capital (c)
		Del cual		IFM total	Del cual		AAPP total	Del cual		Del cual			
		Total	Euros		Euros	Euros		Otros sectores residentes total	Euros	Total (a)	Euros		
				1=2+10+			2=4+6+8						
17	227,3	113,9	102,2	77,2	71,0	0,1	0,1	36,7	31,1	75,8	74,9	0,7	37,0
18	251,9	133,1	117,6	93,5	82,5	0,1	0,1	39,6	35,0	85,0	80,2	0,6	33,1
19	289,5	166,3	150,8	114,2	103,4	0,2	0,2	51,9	47,2	86,0	81,3	0,4	36,9
20	311,0	166,9	150,7	119,4	107,4	0,2	0,2	47,3	43,0	99,6	96,2	0,6	43,9
21	321,2	186,9	163,5	131,3	112,7	0,3	0,3	55,2	50,5	90,4	85,8	0,9	43,0
22	363,3	220,8	198,1	158,2	140,4	0,5	0,5	62,1	57,2	105,8	102,6	0,9	35,8
22 Mar	335,1	195,7	171,3	141,8	122,3	0,6	0,6	53,3	48,4	98,6	94,1	0,8	40,0
Abr	335,1	194,3	171,9	140,5	123,2	0,6	0,6	53,1	48,1	100,6	96,2	0,9	39,4
May	335,8	195,2	171,3	141,6	122,7	0,6	0,6	52,9	48,0	100,4	96,2	0,8	39,4
Jun	347,3	204,9	180,3	150,7	131,0	0,7	0,7	53,5	48,6	105,3	100,8	0,8	36,3
Jul	345,6	200,6	177,8	144,9	127,4	0,7	0,7	55,0	49,7	108,0	103,4	0,8	36,2
Ago	345,5	203,4	180,9	147,1	129,9	0,5	0,5	55,8	50,5	105,3	101,2	0,8	36,0
Sep	354,2	211,6	188,4	154,2	136,3	0,4	0,4	57,0	51,7	107,1	103,0	0,8	34,8
Oct	359,8	212,0	190,3	151,2	135,1	0,5	0,5	60,3	54,8	111,5	107,6	0,8	35,6
Nov	366,9	217,3	195,6	154,0	137,6	0,5	0,5	62,9	57,5	113,0	109,5	0,8	35,8
Dic	363,3	220,8	198,1	158,2	140,4	0,5	0,5	62,1	57,2	105,8	102,6	0,9	35,8
23 Ene	365,1	219,4	199,2	162,9	147,6	0,4	0,4	56,1	51,2	108,3	105,4	0,9	36,5
Feb	362,1	213,5	193,4	160,4	145,4	0,5	0,5	52,7	47,6	111,5	108,6	0,9	36,3
Mar	375,2	226,6	205,3	171,2	155,0	0,5	0,5	54,9	49,8	110,7	107,9	0,9	37,0
Abr	390,2	236,2	214,3	184,1	167,6	0,4	0,4	51,6	46,3	114,1	111,6	0,9	39,0
May	388,1	238,3	216,2	185,6	168,8	0,4	0,4	52,2	46,9	112,0	109,4	0,8	36,9
Jun	404,8	254,8	230,6	197,3	178,5	0,4	0,4	57,1	51,6	112,2	109,5	0,9	36,9
Jul	407,0	255,1	233,5	200,1	184,3	0,5	0,5	54,5	48,8	113,8	111,0	0,9	37,2
Ago P	398,8	247,5	225,1	194,0	177,4	0,5	0,5	52,9	47,2	112,8	109,8	0,9	37,7

Véanse notas al final del capítulo

6. INSTITUCIONES FINANCIERAS MONETARIAS  
A) Balance según los estados de la zona del euro

6.6 Activo. Residentes en otros países de la zona euro: detalle de valores representativos de deuda

mm de euros

	Total	Del cual		IFM			AAPP		Otros sectores residentes		
		Euros	Total	Del cual		Total	Del cual		Total	Del cual	
				Euros	Hasta dos años		Euros	Euros		Euros	Euros
17	75,8	74,9	5,4	5,1	0,4	60,6	60,4	9,8	9,3		
18	85,0	80,2	4,8	3,6	0,1	63,2	63,0	17,1	13,6		
19	86,0	81,3	7,1	5,7	0,2	59,4	59,1	19,5	16,5		
20	99,6	96,2	8,1	7,0	0,2	69,4	69,0	22,1	20,2		
21	90,4	85,8	10,1	8,6	0,9	56,3	55,6	24,0	21,6		
22	105,8	102,6	11,0	10,2	0,2	67,6	67,3	27,2	25,1		
22 Mar	98,6	94,1	11,4	9,8	0,5	61,6	61,2	25,6	23,2		
Abr	100,6	96,2	11,3	9,6	0,7	63,9	63,4	25,4	23,1		
May	100,4	96,2	11,7	10,0	0,6	64,1	63,7	24,6	22,4		
Jun	105,3	100,8	11,6	9,8	0,7	68,1	67,6	25,7	23,4		
Jul	108,0	103,4	11,5	9,8	0,7	70,6	70,2	25,8	23,4		
Ago	105,3	101,2	10,8	9,5	0,5	68,6	68,1	26,0	23,6		
Sep	107,1	103,0	10,9	9,9	0,2	69,9	69,4	26,2	23,7		
Oct	111,5	107,6	11,0	10,0	0,2	74,3	73,8	26,2	23,8		
Nov	113,0	109,5	12,0	11,1	-0,1	73,9	73,6	27,0	24,8		
Dic	105,8	102,6	11,0	10,2	0,2	67,6	67,3	27,2	25,1		
23 Ene	108,3	105,4	11,3	10,8	0,2	69,7	69,4	27,3	25,2		
Feb	111,5	108,6	12,0	11,6	0,1	72,3	71,9	27,2	25,1		
Mar	110,7	107,9	12,1	11,8	0,2	70,6	70,2	28,0	25,9		
Abr	114,1	111,6	12,2	11,8	0,3	74,6	74,3	27,4	25,5		
May	112,0	109,4	12,9	12,5	0,3	71,8	71,5	27,3	25,4		
Jun	112,2	109,5	13,4	12,9	0,3	70,8	70,5	28,0	26,1		
Jul	113,8	111,0	13,7	13,1	0,3	72,0	71,7	28,1	26,2		
Ago P	112,8	109,8	13,8	13,1	0,3	71,1	70,8	27,9	26,0		

**6. INSTITUCIONES FINANCIERAS MONETARIAS**  
**A) Balance según los estados de la zona del euro**

**6.7 Activo. Resto del mundo**

mm de euros

	Total 1=3+5+7	Del cual		Préstamos y créditos		Valores representativos de deuda		Participaciones en Fondos de Inversión (a) 7	Participaciones en el capital (b) 8
		Euros 2	Total 3	Euros 4	Total 5	Euros 6	Total 7		
<b>17</b>	274,9	86,5	95,0	34,2	102,8	52,3	0,9	76,1	
<b>18</b>	305,7	93,9	116,4	35,9	112,1	58,0	0,9	76,3	
<b>19</b>	335,5	97,8	136,0	36,6	116,6	61,2	2,0	80,9	
<b>20</b>	353,2	109,3	145,4	36,1	137,3	73,2	0,6	69,9	
<b>21</b>	420,2	119,8	176,0	37,9	175,3	81,9	0,7	68,2	
<b>22</b>	456,7	124,8	188,4	37,4	199,9	87,4	0,9	67,5	
<b>22 Mar</b>	445,4	122,0	186,7	38,1	191,1	83,9	0,8	66,7	
<b>Abr</b>	445,4	120,9	183,4	36,5	194,4	84,4	0,9	66,9	
<b>May</b>	445,7	124,8	181,7	39,0	195,2	85,8	1,0	67,9	
<b>Jun</b>	451,6	125,6	185,1	39,0	197,8	86,6	1,2	67,4	
<b>Jul</b>	456,0	123,1	187,1	37,0	199,5	86,1	1,3	68,0	
<b>Ago</b>	452,2	123,9	180,8	37,8	202,0	86,1	1,0	68,3	
<b>Sep</b>	461,1	126,3	187,0	39,9	205,0	86,4	1,1	68,1	
<b>Oct</b>	455,5	123,2	182,7	37,6	203,0	85,6	1,0	68,8	
<b>Nov</b>	454,3	126,8	184,2	40,0	201,1	86,8	0,9	68,0	
<b>Dic</b>	456,7	124,8	188,4	37,4	199,9	87,4	0,9	67,5	
<b>23 Ene</b>	449,0	127,3	179,2	39,2	201,3	88,1	0,6	67,9	
<b>Feb</b>	456,7	127,7	176,1	39,0	210,5	88,7	0,5	69,5	
<b>Mar</b>	454,0	125,7	171,4	37,3	212,3	88,5	0,6	69,7	
<b>Abr</b>	448,5	124,8	167,8	37,1	211,0	87,6	0,5	69,2	
<b>May</b>	455,8	124,9	171,8	36,3	213,6	88,7	0,6	69,8	
<b>Jun</b>	459,3	127,3	173,5	37,8	214,9	89,5	0,4	70,4	
<b>Jul</b>	454,7	124,9	168,1	37,3	215,1	87,5	0,4	71,1	
<b>Ago</b>	P 458,5	127,2	170,3	39,8	216,8	87,5	0,4	71,0	

**6. INSTITUCIONES FINANCIERAS MONETARIAS**  
**A) Balance según los estados de la zona del euro**

**6.8 Pasivo. Depósitos de los residentes en España: por sectores y por instrumentos de los depósitos de las Otras Administraciones Públicas**

mm de euros

	Por sectores							Otras Administraciones Públicas: por instrumentos								
	Total 1=3+5a7	Del cual		IFM		AAPP		Otros sectores residentes 7	Total 8=10+11+13+14	Del cual		A la vista 10	Del cual		Con preaviso 13	Cesiones temporales 14
		Euros 2	Total 3	Euros 4	Admin. Central 5	Otras Adm. Públicas 6=8	Euros 9			A plazo total 11	Hasta dos años 12					
													Del cual			
<b>17</b>	1 862,8	1 838,2	443,6	436,4	36,4	47,6	1 335,3	47,6	47,6	41,8	5,7	4,9	-	0,1		
<b>18</b>	1 842,6	1 821,6	419,2	413,7	34,4	56,4	1 332,6	56,4	56,4	51,6	4,8	4,1	-	0,1		
<b>19</b>	1 824,6	1 800,2	364,6	358,0	29,5	54,4	1 376,0	54,4	54,4	50,3	4,1	3,6	-	0,1		
<b>20</b>	2 222,8	2 196,5	625,1	619,8	30,7	67,6	1 499,3	67,6	67,6	64,7	2,8	2,4	-	0,1		
<b>21</b>	2 453,5	2 426,6	777,4	773,4	47,3	85,4	1 543,5	85,4	85,4	82,1	3,1	1,9	-	0,2		
<b>22</b>	2 186,2	2 159,3	493,0	487,8	68,1	79,3	1 545,8	79,3	79,2	71,9	7,3	5,7	-	0,0		
<b>22 Mar</b>	2 448,6	2 421,0	760,6	755,4	67,7	75,3	1 545,0	75,3	75,3	70,4	4,7	2,4	-	0,2		
<b>Abr</b>	2 481,2	2 454,9	772,9	768,0	93,8	74,7	1 539,8	74,7	74,7	69,8	4,7	2,3	-	0,2		
<b>May</b>	2 467,0	2 440,6	771,5	766,6	68,5	77,0	1 550,0	77,0	76,9	71,8	5,0	2,4	-	0,1		
<b>Jun</b>	2 506,6	2 479,0	795,3	789,9	63,5	84,1	1 563,7	84,1	84,1	78,3	5,6	2,8	-	0,1		
<b>Jul</b>	2 524,8	2 497,6	787,2	781,8	100,9	81,2	1 555,5	81,2	81,2	75,5	5,7	2,8	-	0,1		
<b>Ago</b>	2 515,6	2 488,4	779,7	774,0	97,9	85,6	1 552,5	85,6	85,6	80,0	5,5	2,6	-	0,1		
<b>Sep</b>	2 514,4	2 488,4	782,0	777,0	102,2	82,7	1 547,6	82,7	82,7	76,0	6,6	3,8	-	0,1		
<b>Oct</b>	2 497,9	2 470,4	775,6	768,8	105,4	85,1	1 531,8	85,1	85,1	78,2	6,9	4,3	-	0,0		
<b>Nov</b>	2 416,8	2 389,0	689,4	682,8	89,2	98,7	1 539,6	98,7	98,6	89,8	8,8	6,5	-	0,0		
<b>Dic</b>	2 186,2	2 159,3	493,0	487,8	68,1	79,3	1 545,8	79,3	79,2	71,9	7,3	5,7	-	0,0		
<b>23 Ene</b>	2 150,1	2 123,4	500,3	495,1	55,6	74,9	1 519,3	74,9	74,9	67,3	7,5	6,0	-	0,0		
<b>Feb</b>	2 141,6	2 117,0	478,6	473,6	88,2	75,8	1 499,0	75,8	75,8	68,2	7,5	6,2	-	0,0		
<b>Mar</b>	2 131,5	2 105,6	453,8	448,6	96,8	78,2	1 502,8	78,2	78,2	69,2	9,0	8,0	-	0,0		
<b>Abr</b>	2 131,1	2 106,8	438,7	434,4	121,6	77,1	1 493,7	77,1	77,1	68,0	9,1	8,2	-	0,0		
<b>May</b>	2 153,2	2 127,1	484,5	478,8	98,1	76,8	1 493,7	76,8	76,7	67,0	9,7	8,9	-	0,0		
<b>Jun</b>	2 083,3	2 058,3	390,2	385,3	95,1	86,1	1 511,9	86,1	86,1	76,6	9,4	8,7	-	0,0		
<b>Jul</b>	2 064,1	2 039,2	398,2	393,3	82,7	89,0	1 494,2	89,0	89,0	79,2	9,8	9,3	-	0,0		
<b>Ago</b>	P 2 066,4	2 042,5	395,0	390,8	88,8	90,7	1 491,9	90,7	90,7	79,9	10,8	10,3	-	0,0		

**6. INSTITUCIONES FINANCIERAS MONETARIAS**  
A) Balance según los estados de la zona del euro

**6.9 Pasivo. Depósitos de los residentes en España: detalle de otros sectores residentes**

mm de euros

	Total	Depósitos en euros						Depósitos en monedas distintas del euro							
		Total	A la vista	A plazo total	Del cual		Con preaviso	Cesiones temporales	Total	A la vista	A plazo total	Del cual		Con preaviso	Cesiones temporales
					Hasta dos años							A plazo total	Hasta dos años		
1=2+8	2=3+4+6+7	3	4	5	6	7	8=9+10+12+13	9	10	11	12	13			
17	1 335,3	1 317,8	848,3	441,6	218,6	0,1	27,8	17,5	11,0	6,4	4,7	-	-		
18	1 332,6	1 317,2	922,1	372,4	177,8	0,1	22,6	15,4	10,0	5,4	5,0	-	-		
19	1 376,0	1 358,4	1 010,4	329,1	150,0	0,3	18,5	17,7	12,7	5,0	4,6	-	-		
20	1 499,3	1 478,4	1 150,2	307,1	121,4	0,1	20,9	21,0	16,6	4,4	4,1	-	-		
21	1 543,5	1 520,7	1 250,2	250,2	86,9	0,1	20,1	22,8	19,1	3,7	2,9	-	-		
22	1 545,8	1 524,2	1 281,2	231,3	86,7	0,1	11,7	21,6	16,1	5,4	4,5	-	0,0		
22 Mar	1 545,0	1 522,6	1 265,9	239,1	79,5	0,1	17,6	22,4	18,4	4,0	3,3	-	0,0		
Abr	1 539,8	1 518,6	1 264,2	236,1	77,8	0,1	18,1	21,3	16,9	4,3	3,5	-	0,0		
May	1 550,0	1 528,7	1 277,6	234,2	76,8	0,1	16,8	21,4	16,6	4,7	4,0	-	0,0		
Jun	1 563,7	1 541,6	1 295,8	230,6	74,9	0,1	15,1	22,1	17,1	5,0	4,3	-	0,0		
Jul	1 555,5	1 533,8	1 291,1	228,9	75,0	0,1	13,7	21,7	16,7	5,0	4,1	-	0,0		
Ago	1 552,5	1 531,1	1 291,6	227,4	75,5	0,1	12,0	21,4	16,3	5,1	4,4	-	0,0		
Sep	1 547,6	1 526,6	1 284,1	227,8	78,6	0,1	14,6	21,0	16,1	4,9	4,1	-	0,0		
Oct	1 531,8	1 511,2	1 268,2	229,0	81,7	0,1	13,9	20,6	15,6	5,0	4,1	-	0,0		
Nov	1 539,6	1 518,5	1 272,2	230,4	82,3	0,1	15,7	20,1	16,3	4,8	4,0	-	0,0		
Dic	1 545,8	1 524,2	1 281,2	231,3	86,7	0,1	11,7	21,6	16,1	5,4	4,5	-	0,0		
23 Ene	1 519,3	1 497,9	1 253,4	229,9	87,9	0,1	14,5	21,4	16,0	5,4	4,5	-	0,0		
Feb	1 499,0	1 479,5	1 235,7	230,4	89,9	0,1	13,2	19,5	14,0	5,5	4,9	-	0,0		
Mar	1 502,8	1 482,2	1 229,4	240,9	100,0	0,1	11,8	20,6	14,3	6,3	5,6	-	0,0		
Abr	1 493,7	1 473,8	1 213,2	247,3	107,9	0,1	13,1	20,0	13,8	6,2	5,4	-	0,0		
May	1 493,7	1 473,5	1 205,0	255,4	118,0	0,1	13,0	20,2	13,9	6,3	5,7	-	0,0		
Jun	1 511,9	1 491,9	1 212,7	266,3	128,3	0,1	12,8	20,0	13,9	6,1	5,4	-	0,0		
Jul	1 494,2	1 474,3	1 187,4	274,4	137,8	0,1	12,4	19,9	13,6	6,3	5,6	-	0,0		
Ago	P 1 491,9	1 472,3	1 180,9	279,5	144,1	0,1	11,8	19,6	13,3	6,2	5,5	-	0,0		

**6. INSTITUCIONES FINANCIERAS MONETARIAS**  
A) Balance según los estados de la zona del euro

**6.10 Pasivo. Depósitos de residentes en otros países de la zona euro: por sectores y por instrumentos de las Otras Administraciones Públicas**

mm de euros

	Por sectores							Otras Administraciones Públicas: por instrumentos								
	Total	Del cual		IFM		AAPP		Otros sectores residentes (a)	Total	Del cual		A la vista	Del cual		Con preaviso	Cesiones temporales
		Euros		Total	Euros	Adminis- tración Central	Otras Admi- nistraciones Públicas			Euros	Euros		A plazo total	Hasta dos años		
1=3+5a7	2	3	4	5	6=8	7	8=10+11+13+14	9	10	11	12	13	14			
17	539,4	523,2	507,2	496,1	0,0	0,0	32,2	0,0	0,0	0,0	-	-	-	-		
18	553,6	530,8	518,3	502,6	0,0	0,0	35,3	0,0	0,0	0,0	-	-	-	-		
19	557,1	529,4	524,2	504,3	0,0	0,0	33,0	0,0	0,0	0,0	-	-	-	-		
20	648,8	625,4	607,9	593,9	0,1	0,0	40,8	0,0	0,0	0,0	-	-	-	-		
21	670,0	639,7	623,7	606,2	0,1	0,0	46,2	0,0	0,0	0,0	-	-	-	-		
22	735,1	694,4	657,2	637,1	3,4	0,0	74,5	0,0	0,0	0,0	0,0	0,0	-	-		
22 Mar	710,4	676,1	657,3	637,1	1,5	0,0	51,7	0,0	0,0	0,0	-	-	-	-		
Abr	717,2	674,8	644,9	617,4	1,4	0,0	70,9	0,0	0,0	0,0	-	-	-	-		
May	722,7	682,6	657,9	631,9	1,2	0,0	63,6	0,0	0,0	0,0	-	-	-	-		
Jun	724,4	688,9	648,8	628,7	1,0	0,0	74,7	0,0	0,0	0,0	-	-	-	-		
Jul	715,3	674,5	641,5	616,7	1,1	0,0	72,8	0,0	0,0	0,0	-	-	-	-		
Ago	715,2	673,4	648,1	622,4	1,0	0,0	66,1	0,0	0,0	0,0	-	-	-	-		
Sep	710,8	670,8	637,2	614,9	1,0	0,0	72,6	0,0	0,0	0,0	0,0	0,0	-	-		
Oct	717,9	671,1	644,9	617,1	2,7	0,0	70,3	0,0	0,0	0,0	0,0	0,0	-	-		
Nov	717,7	672,3	634,4	609,7	6,8	0,0	76,5	0,0	0,0	0,0	0,0	0,0	-	-		
Dic	735,1	694,4	657,2	637,1	3,4	0,0	74,5	0,0	0,0	0,0	0,0	0,0	-	-		
23 Ene	727,6	692,2	660,1	641,8	1,8	0,0	65,6	0,0	0,0	0,0	0,0	0,0	-	-		
Feb	723,0	680,2	652,1	627,7	2,8	0,0	68,1	0,0	0,0	0,0	0,0	0,0	-	-		
Mar	736,1	696,7	660,2	638,1	1,9	0,1	74,0	0,1	0,1	0,1	0,1	0,1	-	-		
Abr	731,0	688,4	658,5	632,9	1,8	0,1	70,6	0,1	0,1	0,1	0,1	0,1	-	-		
May	726,2	676,9	651,7	621,8	1,8	0,1	72,6	0,1	0,1	0,1	0,1	0,1	-	-		
Jun	715,6	670,2	644,4	617,1	2,8	0,1	68,3	0,1	0,1	0,1	0,1	0,1	-	-		
Jul	714,7	669,5	642,1	614,7	3,5	0,1	69,1	0,1	0,1	0,1	0,1	0,1	-	-		
Ago	P 702,4	656,8	629,9	602,6	3,9	0,1	68,6	0,1	0,1	0,1	0,1	0,1	-	-		

Véanse notas al final del capítulo

**6. INSTITUCIONES FINANCIERAS MONETARIAS**  
**A) Balance según los estados de la zona del euro**

**6.11 Pasivo. Depósitos de residentes en otros países de la zona euro: detalle de otros sectores residentes**

mm de euros

	Total	Depósitos en euros						Depósitos en monedas distintas del euro							
		Total	A la vista	A plazo total	Del cual		Con preaviso	Cesiones temporales	Total	A la vista	A plazo total	Del cual		Con preaviso	Cesiones temporales
					Hasta dos años							Hasta dos años			
1=2+8	2=4+6+7+	3	4	5	6	7	8=+12+13	9	10	11	12	13			
17	32,2	27,1	9,1	13,2	6,7	0,1	4,7	5,1	0,3	4,6	3,3	0,0	0,2		
18	35,3	28,2	9,7	16,8	9,6	0,3	1,4	7,1	0,4	6,5	3,6	0,0	0,2		
19	33,0	25,1	9,3	12,7	5,3	0,7	2,4	7,8	0,4	7,1	3,7	0,0	0,3		
20	40,8	31,4	11,4	15,2	9,1	0,3	4,4	9,4	0,9	8,3	4,2	0,0	0,2		
21	46,2	33,4	13,4	13,0	6,8	0,3	6,6	12,8	0,8	11,4	5,4	0,0	0,5		
22	74,5	54,5	15,7	30,5	23,5	0,2	8,2	20,0	1,1	18,2	11,2	0,0	0,7		
22 Mar	51,7	39,0	14,3	14,8	8,8	0,2	9,6	12,7	0,7	11,6	5,2	0,0	0,4		
Abr	70,9	57,3	14,3	15,5	9,4	0,2	27,4	13,6	0,6	12,6	5,9	0,0	0,4		
May	63,6	50,6	15,2	13,2	7,0	0,2	22,0	13,0	0,6	11,9	5,2	0,0	0,4		
Jun	74,7	60,2	16,9	17,0	10,6	0,1	26,2	14,5	0,9	13,2	6,3	0,0	0,4		
Jul	72,8	57,7	17,0	17,9	11,5	0,1	22,8	15,0	0,7	13,8	6,6	0,0	0,5		
Ago	66,1	51,0	17,2	20,1	13,8	0,1	13,5	15,1	0,8	14,0	6,9	0,0	0,3		
Sep	72,6	55,4	16,5	22,3	16,2	0,2	16,4	17,2	0,9	15,9	8,7	0,0	0,4		
Oct	70,3	52,0	16,1	26,4	20,1	0,2	9,3	18,3	0,5	17,3	10,1	0,0	0,5		
Nov	76,5	56,6	18,4	27,8	21,3	0,2	10,3	19,9	0,8	18,6	11,4	0,0	0,5		
Dic	74,5	54,5	15,7	30,5	23,5	0,2	8,2	20,0	1,1	18,2	11,2	0,0	0,7		
23 Ene	65,6	49,3	14,0	28,5	21,6	0,2	6,6	16,4	1,2	14,6	7,5	0,0	0,6		
Feb	68,1	50,3	13,7	30,9	19,8	0,2	5,5	17,8	1,6	14,7	7,3	0,0	1,5		
Mar	74,0	57,4	15,5	33,1	22,3	0,2	8,7	16,5	1,0	14,2	6,9	0,0	1,4		
Abr	70,6	54,3	13,3	33,6	22,7	0,1	7,3	16,3	1,0	14,0	6,7	0,0	1,3		
May	72,6	53,8	12,7	30,1	19,3	0,1	10,8	18,8	1,3	15,3	7,7	0,0	2,2		
Jun	68,3	50,8	13,7	31,1	20,3	0,1	5,8	17,5	0,9	14,1	6,7	0,0	2,5		
Jul	69,1	51,9	12,8	30,0	18,6	0,1	9,0	17,2	1,0	13,9	6,5	0,0	2,2		
Ago	P 68,6	50,8	13,5	30,0	18,6	0,1	7,2	17,8	1,2	14,7	7,0	0,0	1,8		

**6. INSTITUCIONES FINANCIERAS MONETARIAS**  
**A) Balance según los estados de la zona del euro**

**6.12 Pasivo. Resto del mundo y rúbricas no clasificadas: total y algunos detalles**

mm de euros

	Resto del mundo. Depósitos					Rúbricas no clasificadas (a)							
	Total	Del cual		Vista, a plazo y con preaviso	Del cual	Cesiones temporales	Total	Del cual					
		Euros						Hasta 2 años	Valores representativos de deuda emitidos			Capital y Reservas	Otros pasivos
									Total	Euros	Hasta 2 años		
1=3+5	2	3	4	5	6	7	8	9	10	11			
17	113,4	76,8	89,4	65,5	24,0	895,4	227,5	202,0	31,5	325,8	202,3		
18	118,2	70,4	94,0	72,9	24,1	872,7	230,0	200,1	29,1	308,3	187,4		
19	103,8	58,6	92,7	73,3	11,1	907,5	247,2	212,1	24,7	314,5	198,4		
20	96,1	53,3	83,4	66,2	12,6	914,0	249,4	211,3	20,9	308,1	194,1		
21	101,0	53,9	79,7	68,8	21,3	952,1	269,5	214,9	32,8	308,7	199,4		
22	118,9	55,7	96,8	87,2	22,0	1 000,2	281,1	216,4	37,2	306,7	234,8		
22 Mar	107,3	47,7	81,8	71,3	25,5	954,8	254,0	201,7	24,5	307,6	215,5		
Abr	108,0	50,2	85,4	74,8	22,6	972,3	253,0	199,0	26,0	308,9	231,2		
May	109,8	51,8	81,8	71,6	28,0	971,5	256,9	201,8	25,1	309,6	225,1		
Jun	114,9	51,5	88,7	78,9	26,3	991,9	260,5	203,1	27,4	308,0	242,5		
Jul	110,4	48,8	87,4	78,1	23,0	991,1	261,3	203,6	27,7	311,2	237,9		
Ago	107,9	48,3	85,0	75,3	23,0	991,4	263,5	200,1	28,8	310,6	239,3		
Sep	117,9	53,3	96,9	87,2	21,0	1 022,7	274,0	206,8	31,5	310,7	261,1		
Oct	113,6	50,7	91,6	81,9	22,0	1 013,5	275,3	209,9	32,0	309,6	252,1		
Nov	123,9	59,9	92,4	82,5	31,5	1 009,6	281,0	215,5	34,6	306,7	245,7		
Dic	118,9	55,7	96,8	87,2	22,0	1 000,2	281,1	216,4	37,2	306,7	234,8		
23 Ene	116,1	52,1	92,5	82,7	23,6	1 009,6	289,7	224,7	35,0	307,2	238,1		
Feb	121,7	53,3	95,8	81,8	25,9	1 013,0	293,8	228,7	37,7	306,6	238,6		
Mar	120,5	56,5	86,9	74,1	33,6	1 002,7	291,2	228,6	38,2	303,8	233,2		
Abr	123,3	56,8	89,1	76,0	34,3	1 001,2	292,6	229,5	42,8	304,2	229,2		
May	125,8	58,3	86,3	73,1	39,5	1 015,8	300,8	236,3	44,0	305,7	234,0		
Jun	131,9	60,1	88,6	75,8	43,3	1 034,2	305,3	241,8	45,4	305,2	248,1		
Jul	127,8	58,3	89,8	76,7	38,0	1 035,6	307,1	243,0	45,4	305,7	246,9		
Ago	P 127,8	56,1	88,0	74,8	39,8	1 026,7	311,3	245,0	45,1	307,4	232,8		

(a) Pasivos excepto depósitos y participaciones de Fondos Monetarios.

## NOTAS A LOS CUADROS DEL CAPÍTULO 6. INSTITUCIONES FINANCIERAS MONETARIAS

Algunas rúbricas de los balances de las instituciones financieras monetarias según los estados de la zona del euro, que se publican en los capítulos 6 y 8 del Boletín Estadístico, registran cambios en diciembre de 2014 debido a la entrada en vigor de una nueva regulación contable. Estas modificaciones afectan exclusivamente a la forma de presentación de parte de la información y no inciden ni en las rúbricas de créditos y depósitos ni reflejan ningún cambio patrimonial en los balances de las entidades.

En concreto, la entrada en vigor de la Circular 5/2014, de 28 de noviembre, del Banco de España, por la que se modifica la Circular 4/2004, de 22 de diciembre, a entidades de crédito, sobre normas de información financiera pública y reservada, y modelos de estados financieros, y que incorpora los requerimientos estadísticos que fija la regulación del Banco Central Europeo<sup>1</sup>, da lugar a un cambio en la presentación de algunas rúbricas del balance de los estados de la zona del euro. Este cambio supone que, a partir de diciembre de 2014, que son los datos que ahora se publican, y salvo los préstamos y depósitos, que siguen presentándose por el principal, el resto de rúbricas comienzan a difundirse según su valor en libros, avanzando así en el proceso de armonización con la información que se recoge con fines supervisores. Esto implica que, desde esa fecha, rúbricas como las "Acciones y participaciones" del activo se presentan neteadas de sus correcciones de valoración, y, a su vez, estas correcciones dejan de llevarse a la rúbrica de "Capital y reservas", como ocurría hasta ahora (véanse cuadros 6.2 y 6.3). Este cambio explica el grueso de la variación que se observa en diciembre de 2014 en el tamaño del balance total y en el de algunos componentes, como la cifra de acciones y participaciones o la de capital y reservas.

### Cuadro 6.1

- Véase detalle en los cuadros 6.3 y 6.4.
- Véase detalle en los cuadros 6.5 y 6.6.
- Véase detalle en el cuadro 6.7.
- Hasta noviembre de 2014, incluye sólo participaciones en FMM, desde diciembre de 2014 incluye participaciones en fondos de inversión.
- Hasta noviembre de 2014, incluye participaciones en el capital y participaciones en fondos de inversión que no son FMM, desde diciembre de 2014 incluye participaciones en el capital.

### Cuadro 6.2

- Columna que tiene desarrollo en el cuadro 6.12.
- Columna que tiene desarrollo en el cuadro 6.10

### Cuadro 6.3

- Columna que tiene desarrollo en el cuadro 6.4.
- Hasta noviembre de 2014, incluye sólo participaciones en FMM, desde diciembre de 2014 incluye participaciones en fondos de inversión.
- Hasta noviembre de 2014, incluye participaciones en el capital y participaciones en fondos de inversión que no son FMM, desde diciembre de 2014 incluye participaciones en el capital.

### Cuadro 6.5

- Columna que tiene desarrollo en el cuadro 6.6.
- Hasta noviembre de 2014, incluye sólo participaciones en FMM, desde diciembre de 2014 incluye participaciones en fondos de inversión.
- Hasta noviembre de 2014, incluye participaciones en el capital y participaciones en fondos de inversión que no son FMM, desde diciembre de 2014 incluye participaciones en el capital.

### Cuadro 6.7

- Hasta noviembre de 2014, incluye sólo participaciones en FMM, desde diciembre de 2014 incluye participaciones en fondos de inversión.
- Hasta noviembre de 2014, incluye participaciones en el capital y participaciones en fondos de inversión que no son FMM, desde diciembre de 2014 incluye participaciones en el capital.

### Cuadro 6.10

- Columna que tiene desarrollo en el cuadro 6.11.

<sup>1</sup> Reglamento (UE) nº 1071/2013 del Banco Central Europeo relativo al balance del sector de las instituciones financieras monetarias, de 24 de septiembre de 2013

## CAPÍTULO 7 BANCO DE ESPAÑA

## 7. BANCO DE ESPAÑA

## 7.A Balance

Datos referidos a Agosto de 2023

Millones de euros

	Serie en cuadro y columna/ Time series in table and column			
<b>ACTIVO</b>				<b>ASSETS</b>
<b>1 A. RESIDENTES EN ESPAÑA . . . . .</b>	<b>7.1/2</b>	<b>550 083</b>	<b>1 A. DOMESTIC</b>	
<b>2 2. Préstamos y créditos . . . . .</b>	<b>7.3/2</b>	<b>39 040</b>	<b>2 2. Loans</b>	
3 2e. Del cual: euros . . . . .	7.3/3	39 006	3 2e. Of which: euro	
4 IFM . . . . .	7.3/4	38 819	4 MFIs	
5 2e. Del cual: euros . . . . .	7.3/5	38 785	5 2e. Of which: euro	
6 Administraciones Públicas . . . . .	7.3/6	-	6 General government	
7 2e. Del cual: euros . . . . .	7.3/7	-	7 2e. Of which: euro	
8 Otros sectores residentes . . . . .	7.3/8	221	8 Other resident sectors	
9 2e. Del cual: euros . . . . .	7.3/9	221	9 2e. Of which: euro	
<b>10 3. Valores representativos de deuda . . . . .</b>	<b>7.3/10</b>	<b>510 867</b>	<b>10 3. Debt securities</b>	
11 3e. Del cual: euros . . . . .	7.3/11	510 867	11 3e. Of which: euro	
12 IFM . . . . .	7.4/3	22 996	12 MFIs	
13 3e. Del cual: euros . . . . .	7.4/4	22 996	13 3e. Of which: euro	
14 Administraciones Públicas . . . . .	7.4/6	451 470	14 General government	
15 3e. Del cual: euros . . . . .	7.4/7	451 470	15 3e. Of which: euro	
16 Otros residentes . . . . .	7.4/8	36 401	16 Other resident sectors	
17 3e. Del cual: euros . . . . .	7.4/9	36 401	17 3e. Of which: euro	
<b>18 5. Participaciones en el capital . . . . .</b>	<b>7.3/13</b>	<b>176</b>	<b>18 5. Equity</b>	
19 IFM . . . . .	-	-	19 MFIs	
20 Otros sectores residentes . . . . .	-	176	20 Other resident sectors	
<b>21 B. RESIDENTES EN OTROS PAÍSES DE LA ZONA DEL EURO . . . . .</b>	<b>7.1/3</b>	<b>18 396</b>	<b>21 B. OTHER EURO AREA COUNTRIES</b>	
<b>22 2. Préstamos y créditos . . . . .</b>	<b>7.5/2</b>	<b>4 818</b>	<b>22 2. Loans</b>	
23 2e. Del cual: euros . . . . .	7.5/3	4 812	23 2e. Of which: euro	
24 IFM . . . . .	7.5/4	4 818	24 MFIs	
25 2e. Del cual: euros . . . . .	7.5/5	4 812	25 2e. Of which: euro	
26 Administraciones Públicas . . . . .	7.5/6	-	26 General government	
27 2e. Del cual: euros . . . . .	7.5/7	-	27 2e. Of which: euro	
28 Otros residentes . . . . .	7.5/8	-	28 Other resident sectors	
29 2e. Del cual: euros . . . . .	7.5/9	-	29 2e. Of which: euro	
<b>30 3. Valores representativos de deuda . . . . .</b>	<b>7.5/10</b>	<b>12 384</b>	<b>30 3. Debt securities</b>	
31 3e. Del cual: euros . . . . .	7.5/11	11 916	31 3e. Of which: euro	
32 IFM . . . . .	7.6/3	552	32 MFIs	
33 3e. Del cual: euros . . . . .	7.6/4	84	33 3e. Of which: euro	
34 Administraciones Públicas . . . . .	7.6/6	4 989	34 General government	
35 3e. Del cual: euros . . . . .	7.6/7	4 989	35 3e. Of which: euro	
36 Otros residentes . . . . .	7.6/8	6 843	36 Other resident sectors	
37 3e. Del cual: euros . . . . .	7.6/9	6 843	37 3e. Of which: euro	
<b>38 4. Participaciones en Fondos de Inversión . . . . .</b>	<b>7.5/12</b>	<b>-</b>	<b>38 4. Investment fund shares/units</b>	
39 IFM . . . . .	-	-	39 MFIs	
40 4e. Del cual: euros . . . . .	-	-	40 4e. Of which: euro	
<b>41 5. Participaciones en el capital . . . . .</b>	<b>7.5/13</b>	<b>1 195</b>	<b>41 5. Equity</b>	
42 IFM . . . . .	-	1 195	42 MFIs	
43 Otros sectores residentes . . . . .	-	-	43 Other resident sectors	
<b>44 C. RESTO DEL MUNDO . . . . .</b>	<b>7.1/4</b>	<b>180 892</b>	<b>44 C. REST OF THE WORLD</b>	
<b>45 2. Préstamos y créditos . . . . .</b>	<b>7.7/3</b>	<b>3 742</b>	<b>45 2. Loans</b>	
46 2e. Del cual: euros . . . . .	7.7/4	-	46 2e. Of which: euro	
<b>47 3. Valores representativos de deuda . . . . .</b>	<b>7.7/5</b>	<b>177 036</b>	<b>47 3. Debt securities</b>	
48 3e. Del cual: euros . . . . .	7.7/6	77 038	48 3e. Of which: euro	
<b>49 4. Participaciones en Fondos de Inversión . . . . .</b>	<b>-</b>	<b>89</b>	<b>49 4. Investment fund shares/units</b>	
<b>50 5. Participaciones en el capital . . . . .</b>	<b>-</b>	<b>25</b>	<b>50 5. Equity</b>	
51 5e. Del cual: euros . . . . .	-	-	51 5e. Of which: euro	

August 2023 data

7.A Balance sheet

EUR millions

7. BANCO DE ESPAÑA

Véanse notas al final del capítulo./ See notes at the end of the chapter.



## 7. BANCO DE ESPAÑA

## 7.A Balance

Datos referidos a Agosto de 2023

Millones de euros

	Serie en cuadro y columna/ Time series in table and column		
<b>ACTIVO (continuación)</b>			<b>ASSETS (continued)</b>
52 D. SIN CLASIFICAR . . . . .	7.1/5	224 851	52 D. UNCLASSIFIED
53 1. Efectivo (todas las monedas) . . . . .	7.1/10	1	53 1. Cash (all currencies)
54 1e. Del cual: euros . . . . .	-	-	54 1e. Of which: euro
55 6. Activo fijo . . . . .	7.1/11	319	55 6. Fixed assets
56 7. Otros activos . . . . .	7.1/12	224 531	56 7. Remaining assets
57 7e. Del cual: euros . . . . .	-	-	57 7e. Of which: euro
58 7.1. Oro y derechos en oro . . . . .	7.7/9	16 204	58 7.1. Gold & gold receivable
59 7.2. Tenencias de DEG . . . . .	7.7/10	15 146	59 7.2. SDRs holdings
60 7.3. Posición de reserva y otros activos . . . . . en el FMI	7.7/11	4 459	60 7.3. Reserve position in the IMF and other assets vis-a-vis IMF
61 7.4. Resto de activos . . . . .	7.7/12	188 723	61 7.4. Rest of assets
62 <b>TOTAL ACTIVO.</b> . . . . .	7.1/1	974 223	62 <b>TOTAL ASSETS</b>
63 e. euros . . . . .	7.1/13	645 329	63 e. euro
64 x. Monedas distintas del euro . . . . .	7.1/14	140 171	64 x. Other currencies
65 n/c Sin clasificar . . . . .	7.1/15	188 723	65 n/c Unclassified
<b>PRO MEMORIA:</b>			<b>PRO MEMORIA:</b>
66 Activos en euros frente al resto del mundo (46+48+50) . . . . .	7.7/2	77 038	66 Claims on rest of the world in euro (46+48+50)
67 Activos en monedas distintas del euro frente a residentes en otros países de la zona euro (22-23+30-31+38-40) . . . . .	7.5/14	473	67 Claims on residents in other euro area countries in foreign currencies (22-23+30-31+38-40)
68 Activos de reserva . . . . .	17.25/3	91 198	68 Reserve assets
69 <b>TOTAL (66 a 68)</b> . . . . .	...	168 709	69 <b>TOTAL (66 a 68)</b>

August 2023 data

7.A Balance sheet

EUR millions

7. BANCO DE ESPAÑA

Véanse notas al final del capítulo./ See notes at the end of the chapter.

Datos referidos a Agosto de 2023

Millones de euros

	Serie en cuadro y columna/ Time series in table and column		
<b>PASIVO</b>			<b>LIABILITIES</b>
<b>1 A. RESIDENTES EN ESPAÑA . . . . .</b>	<b>7.2/2</b>	<b>313 955</b>	<b>1 A. DOMESTIC</b>
<b>2 9. Depósitos . . . . .</b>	<b>-</b>	<b>313 955</b>	<b>2 9. Deposits</b>
3 9e. Del cual: euros . . . . .	-	313 955	3 9e. Of which: euro
4 IFM . . . . .	7.8/3	237 980	4 MFIs
5 9e. Del cual: euros . . . . .	7.8/4	237 980	5 9e. Of which in euro
6 Administración Central . . . . .	7.8/5	64 179	6 Central government
7 9e. Del cual: euros . . . . .	-	64 179	7 9e. Of which: euro
8 Otras Administraciones Públicas . . . . .	7.8/6	8 281	8 Other general government
9 9e. Del cual: euros . . . . .	7.8/9	8 281	9 9e. Of which: euro
10 Otros sectores residentes . . . . .	7.8/7	3 515	10 Other resident sectors
11 9e. Del cual: euros . . . . .	7.9/2	3 515	11 9e. Of which: euro
<b>12 B. RESIDENTES EN OTROS PAÍSES DE LA ZONA DEL EURO . . . . .</b>	<b>7.2/3</b>	<b>409 778</b>	<b>12 B. OTHER EURO AREA COUNTRIES</b>
<b>13 9. Depósitos . . . . .</b>	<b>-</b>	<b>409 778</b>	<b>13 9. Deposits</b>
14 9e. Del cual: euros . . . . .	-	409 730	14 9e. Of which: euro
15 IFM . . . . .	7.10/3	409 778	15 MFIs
16 9e. Del cual: euros . . . . .	7.10/4	409 730	16 9e. Of which: euro
17 Administración Central . . . . .	7.10/5	-	17 Central government
18 9e. Del cual: euros . . . . .	-	-	18 9e. Of which: euro
19 Otras Administraciones Públicas . . . . .	7.10/6	-	19 Other general government
20 9e. Del cual: euros . . . . .	7.10/9	-	20 9e. Of which: euro
21 Otros sectores residentes . . . . .	7.10/7	-	21 Other resident sectors
22 9e. Del cual: euros . . . . .	-	-	22 9e. Of which: euro
<b>23 C. RESTO DEL MUNDO . . . . .</b>	<b>7.2/4</b>	<b>6 075</b>	<b>23 C. REST OF THE WORLD</b>
<b>24 9. Depósitos . . . . .</b>	<b>7.11/1</b>	<b>6 075</b>	<b>24 9. Deposits</b>
25 9e. Del cual: euros . . . . .	7.11/2	687	25 9e. Of which: euro
<b>26 D. SIN CLASIFICAR . . . . .</b>	<b>7.2/5</b>	<b>244 416</b>	<b>26 D. UNCLASSIFIED</b>
<b>27 8. Billetes y monedas (a) . . . . .</b>	<b>7.2/6</b>	<b>175 211</b>	<b>27 8. Notes and coins (a)</b>
<b>28 11. Valores representativos de deuda . . . . .</b>	<b>7.2/10</b>	<b>-</b>	<b>28 11. Debt securities issued</b>
29 11e. Del cual: euros . . . . .	7.2/10	-	29 11e. Of which: euro
<b>30 13. Capital y reservas . . . . .</b>	<b>7.2/11</b>	<b>51 690</b>	<b>30 13. Capital and reserves</b>
<b>31 14. Otros pasivos . . . . .</b>	<b>7.2/12</b>	<b>17 515</b>	<b>31 14. Remaining liabilities</b>
32 14e. Del cual: euros . . . . .	7.11/7	-	32 14e. Of which: euro
33 14.1. Del cual: DEG asignados . . . . .	7.11/8	14 644	33 14.1. Of which: Allocated SDRs
<b>34 TOTAL PASIVO . . . . .</b>	<b>7.2/1</b>	<b>974 224</b>	<b>34 TOTAL LIABILITIES</b>
<b>35 e euro . . . . .</b>	<b>7.2/13</b>	<b>899 583</b>	<b>35 e euro</b>
<b>36 x Monedas distintas del euro . . . . .</b>	<b>7.2/14</b>	<b>20 080</b>	<b>36 x Other currencies</b>
<b>37 s/c Sin clasificar . . . . .</b>	<b>7.2/15</b>	<b>54 561</b>	<b>37 n/c Unclassified</b>

August 2023 data

7.A Balance sheet

EUR millions

7. BANCO DE ESPAÑA

Véanse notas al final del capítulo./ See notes at the end of the chapter.

## 7. BANCO DE ESPAÑA

## 7.1 Activo: resumen

mm de euros

	Total	Por residencia				Por instrumentos							Por monedas		
		Residentes en España (a)	Residentes en otros países de la zona euro (b)	Resto del mundo (c)	Rúbricas no clasificadas por residencia del emisor (5=10a12)	Préstamos y créditos (6)	Valores representativos de deuda (7)	Participaciones en Fondos de Inversión (8)	Participaciones en el capital (9)	Efectivo (10)	Activo fijo (11)	Otros activos no clasificados (12)	Euros (13)	Monedas distintas del euro (14)	Sin clasificar (15)
<b>17</b>	695,0	449,2	25,0	88,8	132,0	182,4	379,2	...	1,4	0,0	0,3	131,7	519,4	58,7	116,9
<b>18</b>	748,6	471,9	27,3	97,5	152,0	182,8	412,4	...	1,4	0,0	0,3	151,7	549,3	63,4	135,9
<b>19</b>	719,8	428,6	25,3	100,5	165,4	147,3	405,9	0,1	1,3	0,0	0,3	165,1	504,5	68,2	147,1
<b>20</b>	993,2	672,1	26,1	122,2	172,8	280,2	538,9	0,1	1,3	0,0	0,3	172,5	758,4	82,4	152,4
<b>21</b>	1 178,0	794,1	23,2	160,3	200,3	312,4	663,9	0,1	1,4	0,0	0,3	200,0	884,6	126,4	167,0
<b>22</b>	1 071,9	659,1	20,6	175,5	216,7	155,1	698,6	0,1	1,5	0,0	0,3	216,4	752,2	138,3	181,3
<b>22 Mar</b>	1 203,7	807,3	22,4	166,7	207,3	309,5	685,5	0,1	1,4	0,0	0,3	207,0	897,6	133,4	172,6
<b>Abr</b>	1 215,6	814,1	22,3	169,6	209,5	310,5	694,1	0,1	1,4	0,0	0,3	209,2	904,7	137,1	173,7
<b>May</b>	1 214,2	811,4	22,0	170,5	210,3	310,3	692,3	0,1	1,4	0,0	0,3	210,0	903,0	135,7	175,5
<b>Jun</b>	1 221,1	815,5	22,1	171,7	211,8	310,0	697,9	0,1	1,4	0,0	0,3	211,5	907,3	137,1	176,6
<b>Jul</b>	1 229,6	821,6	22,5	173,5	212,0	310,7	705,6	0,1	1,4	0,0	0,3	211,7	914,1	138,8	176,7
<b>Ago</b>	1 226,7	818,1	21,7	175,1	211,8	309,7	703,8	0,1	1,4	0,0	0,3	211,5	910,5	139,7	176,4
<b>Sep</b>	1 231,5	820,5	21,5	176,5	213,1	309,6	707,4	0,1	1,4	0,0	0,3	212,8	913,2	141,0	177,4
<b>Oct</b>	1 224,7	814,7	21,3	174,7	214,0	309,5	699,8	0,1	1,4	0,0	0,3	213,7	905,7	140,2	178,8
<b>Nov</b>	1 166,0	756,2	20,5	174,9	214,4	251,6	698,6	0,1	1,4	0,0	0,3	214,1	848,0	138,9	179,1
<b>Dic</b>	1 071,9	659,1	20,6	175,5	216,7	155,1	698,6	0,1	1,5	0,0	0,3	216,4	752,2	138,3	181,3
<b>23 Ene</b>	1 049,0	637,6	20,1	176,0	215,3	140,2	692,0	0,1	1,5	0,0	0,3	215,0	731,5	138,0	179,5
<b>Feb</b>	1 044,0	629,0	20,3	178,4	216,2	125,0	701,3	0,1	1,5	0,0	0,3	215,9	725,7	137,5	180,7
<b>Mar</b>	1 030,6	615,2	19,8	177,4	218,2	104,6	706,3	0,1	1,5	0,0	0,3	217,9	711,6	137,4	181,6
<b>Abr</b>	1 032,3	616,7	19,9	176,7	218,9	105,0	706,9	0,1	1,5	0,0	0,3	218,6	712,6	137,1	182,6
<b>May</b>	1 032,8	614,1	18,1	179,0	221,6	105,9	703,8	0,1	1,5	0,0	0,3	221,3	708,7	139,4	184,8
<b>Jun</b>	978,6	559,6	18,2	179,2	221,6	49,3	706,2	0,1	1,5	0,0	0,3	221,2	654,7	138,1	185,8
<b>Jul</b>	970,4	550,3	18,4	179,7	222,1	49,4	697,5	0,1	1,5	0,0	0,3	221,7	645,5	138,7	186,2
<b>Ago</b>	P 974,2	550,1	18,4	180,9	224,9	47,6	700,3	0,1	1,5	0,0	0,3	224,5	645,3	140,2	188,7

Véanse notas al final del capítulo

## 7. BANCO DE ESPAÑA

## 7.2 Pasivo: resumen

mm de euros

	Total	Por residencia				Por instrumentos						Por monedas			Pro memoria: efectivo puesto en circulación por el Banco de España (g)	
		Residentes en España (a)	Residentes en otros países de la zona euro (b)	Resto del mundo (c)	Rúbricas no clasificadas por residencia del tenedor (5=10a12)	Billetes y monedas			Depósitos (9)	Valores representativos de deuda y participaciones (10)	Capital y reservas (11)	Otros pasivos no clasificados (c) (12)	Euros (13)	Monedas distintas del euro (14)		Sin clasificar (15)
						Total (d)	Billetes (e)	Monedas (f)								
<b>17</b>	695,0	139,9	374,2	3,3	177,6	139,7	135,3	4,5	517,5	-	33,2	4,6	654,7	5,9	34,5	27,4
<b>18</b>	748,6	150,4	402,3	4,9	191,0	147,0	142,3	4,7	557,6	-	38,9	5,2	702,0	6,0	40,6	15,9
<b>19</b>	719,8	126,1	392,5	2,6	198,5	147,3	142,5	4,9	521,3	-	46,2	5,0	666,6	5,5	47,7	5,3
<b>20</b>	993,2	274,4	500,1	4,2	214,4	162,3	157,4	5,0	778,8	-	46,5	5,6	938,5	5,9	48,8	14,9
<b>21</b>	1 178,0	406,7	514,3	9,6	247,4	174,4	169,4	5,0	930,6	-	53,6	19,4	1 101,5	18,2	58,2	13,4
<b>22</b>	1 071,9	305,1	503,6	5,6	257,6	177,6	172,5	5,2	814,2	-	59,9	20,1	987,9	18,9	65,1	4,2
<b>22 Mar</b>	1 203,7	406,4	537,2	4,5	255,6	177,7	172,7	5,0	948,1	-	57,0	20,8	1 122,3	18,5	62,9	11,2
<b>Abr</b>	1 215,6	444,4	505,7	4,4	261,0	179,2	174,2	5,0	954,6	-	60,6	21,2	1 130,2	18,8	66,5	11,6
<b>May</b>	1 214,2	423,1	526,6	4,1	260,4	179,9	174,9	5,0	953,8	-	59,3	21,1	1 130,2	18,6	65,4	10,3
<b>Jun</b>	1 221,1	435,6	516,9	4,7	264,0	180,9	175,8	5,1	957,1	-	61,3	21,8	1 134,0	19,3	67,8	10,5
<b>Jul</b>	1 229,6	463,2	496,1	4,6	265,7	180,7	175,6	5,1	963,9	-	63,3	21,7	1 140,6	19,5	69,5	10,1
<b>Ago</b>	1 226,7	455,8	502,0	4,5	264,4	178,0	172,9	5,1	962,3	-	64,3	22,1	1 136,2	19,6	70,8	7,8
<b>Sep</b>	1 231,5	472,0	489,6	5,2	264,6	176,9	171,8	5,1	966,9	-	64,8	22,9	1 139,7	19,8	72,0	6,1
<b>Oct</b>	1 224,7	471,1	485,3	5,2	263,1	176,6	171,5	5,1	961,6	-	63,2	23,3	1 134,1	19,6	71,0	4,5
<b>Nov</b>	1 166,0	433,0	468,6	5,3	259,1	176,1	171,0	5,2	906,9	-	61,1	21,9	1 079,0	19,1	67,8	3,3
<b>Dic</b>	1 071,9	305,1	503,6	5,6	257,6	177,6	172,5	5,2	814,2	-	59,9	20,1	987,9	18,9	65,1	4,2
<b>23 Ene</b>	1 049,0	310,4	480,1	4,8	253,7	174,5	169,4	5,2	795,3	-	59,5	19,6	966,0	18,8	64,2	1,3
<b>Feb</b>	1 044,0	333,1	453,7	4,9	252,2	174,1	169,0	5,2	791,7	-	58,8	19,3	961,9	18,9	63,1	-0,1
<b>Mar</b>	1 030,6	327,3	447,8	5,0	250,3	174,5	169,3	5,2	780,2	-	57,1	18,7	950,8	18,7	61,0	-0,1
<b>Abr</b>	1 032,3	336,5	440,9	4,9	250,0	175,3	170,1	5,2	782,3	-	55,8	18,9	953,6	18,6	60,1	-1,0
<b>May</b>	1 032,8	354,4	423,5	4,9	250,0	175,3	170,1	5,2	782,8	-	56,3	18,4	954,2	18,8	59,8	-2,5
<b>Jun</b>	978,6	309,4	416,4	5,4	247,3	175,6	170,4	5,2	731,2	-	53,6	18,2	902,8	18,7	57,1	-2,4
<b>Jul</b>	970,4	305,8	412,8	6,1	245,6	175,9	170,7	5,2	724,7	-	52,0	17,7	895,3	20,0	55,1	-3,4
<b>Ago</b>	P 974,2	314,0	409,8	6,1	244,4	175,2	170,0	5,2	729,8	-	51,7	17,5	899,6	20,1	54,6	-5,9

Véanse notas al final del capítulo

## 7. BANCO DE ESPAÑA

## 7.3 Activo. Residentes en España

mm de euros

	Total	Préstamos y créditos								Valores representativos de deuda		Participaciones en Fondos de Inversión	Participaciones en el capital
		Del cual		IFM total	Del cual		AAPP total	Del cual		Del cual			
		Total	Euros		Euros	Euros		Otros sectores residentes total	Euros	Total (a)	Euros		
		12+13 1=2+10+	2=4+6+8	3=5+7+9	4	5	6	7	8	9	10		
17	449,2	173,3	170,2	173,1	170,1	-	-	0,2	0,2	275,9	275,9	-	0,1
18	471,9	170,3	167,5	170,1	167,3	-	-	0,2	0,2	301,5	301,5	-	0,1
19	428,6	134,1	130,7	134,0	130,5	-	-	0,2	0,2	294,4	294,4	-	0,1
20	672,1	265,3	261,4	265,1	261,2	-	-	0,2	0,2	406,7	406,7	-	0,1
21	794,1	293,8	289,9	293,6	289,7	-	-	0,2	0,2	500,1	500,1	-	0,2
22	659,1	138,2	134,1	138,0	133,9	-	-	0,2	0,2	520,7	520,7	-	0,2
22 Mar	807,3	295,0	289,9	294,8	289,7	-	-	0,2	0,2	512,1	512,1	-	0,2
Abr	814,1	295,5	289,9	295,3	289,7	-	-	0,2	0,2	518,4	518,4	-	0,2
May	811,4	295,3	289,9	295,1	289,7	-	-	0,2	0,2	515,9	515,9	-	0,2
Jun	815,5	295,6	289,9	295,4	289,7	-	-	0,2	0,2	519,7	519,7	-	0,2
Jul	821,6	295,0	289,9	294,8	289,7	-	-	0,2	0,2	526,4	526,4	-	0,2
Ago	818,1	295,0	289,9	294,8	289,7	-	-	0,2	0,2	522,9	522,9	-	0,2
Sep	820,5	294,8	289,9	294,6	289,7	-	-	0,2	0,2	525,5	525,5	-	0,2
Oct	814,7	294,7	289,9	294,5	289,7	-	-	0,2	0,2	519,8	519,8	-	0,2
Nov	756,2	235,6	231,2	235,4	231,0	-	-	0,2	0,2	520,4	520,4	-	0,2
Dic	659,1	138,2	134,1	138,0	133,9	-	-	0,2	0,2	520,7	520,7	-	0,2
23 Ene	637,6	124,1	120,6	123,9	120,3	-	-	0,2	0,2	513,3	513,3	-	0,2
Feb	629,0	114,1	113,2	113,8	113,0	-	-	0,2	0,2	514,8	514,8	-	0,2
Mar	615,2	97,0	96,4	96,8	96,2	-	-	0,2	0,2	518,0	518,0	-	0,2
Abr	616,7	96,7	96,4	96,5	96,2	-	-	0,2	0,2	519,8	519,8	-	0,2
May	614,1	96,4	96,4	96,2	96,2	-	-	0,2	0,2	517,4	517,4	-	0,2
Jun	559,6	40,6	40,6	40,4	40,4	-	-	0,2	0,2	518,8	518,8	-	0,2
Jul	550,3	40,6	40,6	40,4	40,4	-	-	0,2	0,2	509,5	509,5	-	0,2
Ago	550,1	39,0	39,0	38,8	38,8	-	-	0,2	0,2	510,9	510,9	-	0,2

Véanse notas al final del capítulo

## 7. BANCO DE ESPAÑA

## 7.4 Activo. Residentes en España: detalle de valores representativos de deuda

mm de euros

	Total	Del cual		IFM			AAPP		Otros sectores residentes		
		Euros	Euros	Del cual		Total	Del cual		Total	Del cual	
				Euros	Hasta dos años		Euros	Euros		Total	Euros
1=3+6+8	2=4+7+9	3	4	5	6	7	8	9			
17	275,9	275,9	22,2	22,2	-	230,4	230,4	23,3	23,3		
18	301,5	301,5	22,3	22,3	-	253,4	253,4	25,8	25,8		
19	294,4	294,4	22,3	22,3	-	246,6	246,6	25,6	25,6		
20	406,7	406,7	25,0	25,0	-	347,4	347,4	34,4	34,4		
21	500,1	500,1	23,4	23,4	-	439,6	439,6	37,1	37,1		
22	520,7	520,7	22,6	22,6	-	461,0	461,0	37,1	37,1		
22 Mar	512,1	512,1	22,5	22,5	-	451,5	451,5	38,1	38,1		
Abr	518,4	518,4	21,9	21,9	-	458,7	458,7	37,8	37,8		
May	515,9	515,9	22,0	22,0	0,0	455,9	455,9	38,0	38,0		
Jun	519,7	519,7	22,1	22,1	-	459,1	459,1	38,4	38,4		
Jul	526,4	526,4	22,3	22,3	-	466,5	466,5	37,7	37,7		
Ago	522,9	522,9	21,7	21,7	-	463,5	463,5	37,7	37,7		
Sep	525,5	525,5	22,1	22,1	-	465,9	465,9	37,6	37,6		
Oct	519,8	519,8	22,3	22,3	-	460,2	460,2	37,3	37,3		
Nov	520,4	520,4	22,5	22,5	-	460,5	460,5	37,5	37,5		
Dic	520,7	520,7	22,6	22,6	-	461,0	461,0	37,1	37,1		
23 Ene	513,3	513,3	22,9	22,9	-	453,5	453,5	36,9	36,9		
Feb	514,8	514,8	22,8	22,8	-	455,4	455,4	36,7	36,7		
Mar	518,0	518,0	22,4	22,4	-	459,0	459,0	36,5	36,5		
Abr	519,8	519,8	22,6	22,6	-	460,8	460,8	36,4	36,4		
May	517,4	517,4	22,8	22,8	-	458,1	458,1	36,5	36,5		
Jun	518,8	518,8	22,9	22,9	-	459,4	459,4	36,5	36,5		
Jul	509,5	509,5	23,0	23,0	-	450,1	450,1	36,4	36,4		
Ago	510,9	510,9	23,0	23,0	-	451,5	451,5	36,4	36,4		

## 7. BANCO DE ESPAÑA

## 7.5 Activo. Residentes en otros países de la zona euro

mm de euros

	Total	Préstamos y créditos							Valores representativos de deuda		Participaciones en Fondos de Inversión	Participaciones en el capital	Pro memoria: activos en monedas distintas del euro	
		Del cual		IFM total	Del cual		AAPP total	Del cual		Del cual				
		Total	Euros		Euros	Euros		Otros sectores residentes	Euros	Total (a)				Euros
				2+10+1=12+13			2=4+6+8							
17	25,0	5,1	5,1	5,1	5,1	-	-	-	-	18,6	18,6	-	1,3	0,0
18	27,3	5,1	5,1	5,1	5,1	-	-	-	-	20,9	19,8	-	1,3	1,1
19	25,3	4,9	4,8	4,9	4,8	-	-	-	-	19,4	18,1	-	1,1	1,4
20	26,1	4,8	4,8	4,8	4,8	-	-	-	-	20,3	19,4	-	1,0	0,9
21	23,2	4,8	4,8	4,8	4,8	-	-	-	-	17,3	15,7	-	1,1	1,6
22	20,6	5,1	4,8	5,1	4,8	-	-	-	-	14,3	13,8	-	1,2	0,8
22 Mar	22,4	4,8	4,8	4,8	4,8	-	-	-	-	16,4	15,0	-	1,1	1,4
Abr	22,3	4,8	4,8	4,8	4,8	-	-	-	-	16,3	14,7	-	1,1	1,6
May	22,0	4,9	4,8	4,9	4,8	-	-	-	-	16,0	14,5	-	1,1	1,5
Jun	22,1	4,8	4,8	4,8	4,8	-	-	-	-	16,2	14,6	-	1,1	1,6
Jul	22,5	5,1	4,8	5,1	4,8	-	-	-	-	16,3	14,6	-	1,1	1,9
Ago	21,7	4,9	4,8	4,9	4,8	-	-	-	-	15,7	14,5	-	1,1	1,3
Sep	21,5	4,9	4,8	4,9	4,8	-	-	-	-	15,5	14,6	-	1,1	1,0
Oct	21,3	5,0	4,8	5,0	4,8	-	-	-	-	15,2	14,3	-	1,1	1,1
Nov	20,5	4,9	4,8	4,9	4,8	-	-	-	-	14,5	13,8	-	1,1	0,8
Dic	20,6	5,1	4,8	5,1	4,8	-	-	-	-	14,3	13,8	-	1,2	0,8
23 Ene	20,1	5,2	4,8	5,2	4,8	-	-	-	-	13,8	13,5	-	1,2	0,6
Feb	20,3	5,3	4,8	5,3	4,8	-	-	-	-	13,8	13,5	-	1,2	0,7
Mar	19,8	5,0	4,8	5,0	4,8	-	-	-	-	13,6	13,4	-	1,2	0,3
Abr	19,9	5,1	4,8	5,1	4,8	-	-	-	-	13,6	13,4	-	1,2	0,5
May	18,1	4,8	4,8	4,8	4,8	-	-	-	-	12,1	11,9	-	1,2	0,2
Jun	18,2	4,8	4,8	4,8	4,8	-	-	-	-	12,2	11,9	-	1,2	0,3
Jul	18,4	4,8	4,8	4,8	4,8	-	-	-	-	12,3	11,9	-	1,2	0,4
Ago	18,4	4,8	4,8	4,8	4,8	-	-	-	-	12,4	11,9	-	1,2	0,5

Véanse notas al final del capítulo

## 7. BANCO DE ESPAÑA

## 7.6 Activo. Residentes en otros países de la zona euro: detalle de valores representativos de deuda

mm de euros

	Total	Del cual		IFM			AAPP		Otros sectores residentes	
		Euros	Total	Del cual		Total	Del cual		Total	Euros
				Euros	Hasta dos años		Euros	Euros		
1=3+6+8	2=4+7+9	3	4	5	6	7	8	9		
17	18,6	18,6	0,1	0,1	-	14,4	14,4	4,1	4,1	
18	20,9	19,8	1,1	0,1	-	14,8	14,8	5,0	4,9	
19	19,4	18,1	1,2	0,1	0,1	12,8	12,8	5,3	5,2	
20	20,3	19,4	0,9	0,0	0,0	11,6	11,5	7,9	7,9	
21	17,3	15,7	1,2	0,0	-	8,6	8,3	7,4	7,4	
22	14,3	13,8	0,6	0,1	-	6,6	6,6	7,1	7,1	
22 Mar	16,4	15,0	1,3	-	-	7,6	7,4	7,6	7,6	
Abr	16,3	14,7	1,4	-	0,1	7,5	7,3	7,4	7,4	
May	16,0	14,5	1,4	0,0	-	7,4	7,3	7,2	7,2	
Jun	16,2	14,6	1,5	0,0	0,2	7,4	7,3	7,2	7,2	
Jul	16,3	14,6	1,6	0,1	0,2	7,5	7,3	7,3	7,3	
Ago	15,7	14,5	1,1	0,1	-	7,3	7,2	7,3	7,3	
Sep	15,5	14,6	0,8	0,1	-	7,4	7,2	7,3	7,3	
Oct	15,2	14,3	0,8	0,1	-	7,2	7,1	7,1	7,1	
Nov	14,5	13,8	0,8	0,1	-	6,6	6,5	7,1	7,1	
Dic	14,3	13,8	0,6	0,1	-	6,6	6,6	7,1	7,1	
23 Ene	13,8	13,5	0,3	0,1	-	6,6	6,6	6,9	6,9	
Feb	13,8	13,5	0,3	0,1	-	6,6	6,6	6,9	6,9	
Mar	13,6	13,4	0,3	0,1	-	6,4	6,4	6,9	6,9	
Abr	13,6	13,4	0,3	0,1	-	6,5	6,4	6,9	6,9	
May	12,1	11,9	0,3	0,1	-	5,0	5,0	6,8	6,8	
Jun	12,2	11,9	0,3	0,1	-	5,0	5,0	6,8	6,8	
Jul	12,3	11,9	0,5	0,1	-	5,0	5,0	6,8	6,8	
Ago	12,4	11,9	0,6	0,1	-	5,0	5,0	6,8	6,8	

## 7. BANCO DE ESPAÑA

## 7.7 Activo. Resto del mundo y detalle de otros activos

mm de euros

	Resto del mundo							Detalle de otros activos				
	Del cual		Del cual		Del cual		Resto de instrumentos de patrimonio	Total	Oro y derechos en oro	Tenencias de DEG	Posición de reserva y otros activos frente al FMI	Resto de activos
	Total	Euros	Préstamos y créditos Total	Euros	Valores representativos de deuda Total	Euros						
	1=3+5+7	2	3	4	5	6	7	8=9 a 12	9	10	11	12
<b>17</b>	88,8	47,9	4,0	-	84,7	47,9	0,0	131,7	9,8	3,4	1,6	116,9
<b>18</b>	97,5	53,7	7,4	-	90,0	53,7	0,0	151,7	10,1	3,4	2,3	135,9
<b>19</b>	100,5	55,1	8,3	-	92,0	55,1	0,1	165,1	12,3	3,4	2,4	147,1
<b>20</b>	122,2	64,6	10,2	-	111,9	64,6	0,1	172,5	14,0	3,0	3,1	152,4
<b>21</b>	160,3	72,4	13,7	-	146,5	72,4	0,1	200,0	14,6	14,7	3,8	167,0
<b>22</b>	175,5	77,1	11,8	0,0	163,6	77,1	0,1	216,4	15,4	15,0	4,6	181,3
<b>22 Mar</b>	166,7	74,2	9,7	-	156,9	74,2	0,1	207,0	15,7	14,8	3,9	172,6
<b>Abr</b>	169,6	75,3	10,1	-	159,4	75,3	0,1	209,2	16,5	15,1	4,0	173,7
<b>May</b>	170,5	76,3	10,1	-	160,3	76,3	0,1	210,0	15,7	15,0	3,9	175,5
<b>Jun</b>	171,7	76,8	9,5	-	162,1	76,8	0,1	211,5	15,7	15,2	4,0	176,6
<b>Jul</b>	173,5	76,8	10,6	-	162,8	76,8	0,1	211,7	15,6	15,4	4,0	176,7
<b>Ago</b>	175,1	76,8	9,8	-	165,1	76,8	0,1	211,5	15,5	15,5	4,1	176,4
<b>Sep</b>	176,5	76,8	10,0	-	166,4	76,8	0,1	212,8	15,4	15,9	4,1	177,4
<b>Oct</b>	174,7	75,4	9,8	-	164,8	75,4	0,1	213,7	14,9	15,5	4,5	178,8
<b>Nov</b>	174,9	76,2	11,1	-	163,7	76,2	0,1	214,1	15,4	15,2	4,4	179,1
<b>Dic</b>	175,5	77,1	11,8	0,0	163,6	77,1	0,1	216,4	15,4	15,0	4,6	181,3
<b>23 Ene</b>	176,0	77,6	11,0	0,0	164,9	77,6	0,1	215,0	16,0	15,0	4,6	179,5
<b>Feb</b>	178,4	77,6	5,6	0,0	172,7	77,6	0,1	215,9	15,4	15,2	4,6	180,7
<b>Mar</b>	177,4	77,3	2,6	-	174,7	77,3	0,1	217,9	16,5	15,3	4,5	181,6
<b>Abr</b>	176,7	76,5	3,1	-	173,5	76,5	0,1	218,6	16,3	15,1	4,5	182,6
<b>May</b>	179,0	76,4	4,6	-	174,3	76,4	0,1	221,3	16,6	15,4	4,5	184,8
<b>Jun</b>	179,2	76,9	3,9	-	175,2	76,9	0,1	221,2	15,9	15,1	4,5	185,8
<b>Jul</b>	179,7	77,0	3,9	-	175,6	77,0	0,1	221,7	16,1	15,0	4,4	186,2
<b>Ago</b>	P 180,9	77,0	3,7	-	177,0	77,0	0,1	224,5	16,2	15,1	4,5	188,7

## 7. BANCO DE ESPAÑA

## 7.8 Pasivo. Depósitos de los residentes en España: por sectores y por instrumentos de los depósitos de las Otras Administraciones Públicas

mm de euros

	Por sectores							Otras Administraciones Públicas: por instrumentos						
	Del cual		IFM		AAPP		Otros sectores residentes (a)	Del cual		A la vista	Del cual		Con preaviso	Cesiones temporales
	Total	Euros	Del cual		Administración Central	Otras Administraciones Públicas		Total	Euros		A plazo total	Hasta dos años		
	1=3+5a7	2	3	4			5	6=8	7	8=10+11+			9	10
<b>17</b>	139,9	139,9	113,8	113,8	22,0	0,4	3,8	0,4	0,4	0,4	-	-	-	-
<b>18</b>	150,4	150,4	128,6	128,6	18,7	0,3	2,7	0,3	0,3	0,3	-	-	-	-
<b>19</b>	126,1	126,1	108,2	108,2	14,1	0,4	3,5	0,4	0,4	0,4	-	-	-	-
<b>20</b>	274,4	274,4	253,1	253,1	13,5	4,0	3,7	4,0	4,0	4,0	-	-	-	-
<b>21</b>	406,7	406,7	366,1	366,1	24,5	11,2	4,9	11,2	11,2	11,2	-	-	-	-
<b>22</b>	305,1	305,1	249,2	249,2	42,8	8,5	4,5	8,5	8,5	8,5	-	-	-	-
<b>22 Mar</b>	406,4	406,3	347,7	347,6	46,9	7,4	4,4	7,4	7,4	7,4	-	-	-	-
<b>Abr</b>	444,4	444,3	360,6	360,5	73,0	6,2	4,6	6,2	6,2	6,2	-	-	-	-
<b>May</b>	423,1	423,0	362,8	362,7	47,5	8,1	4,7	8,1	8,1	8,1	-	-	-	-
<b>Jun</b>	435,6	435,4	382,4	382,2	38,7	9,6	4,9	9,6	9,6	9,6	-	-	-	-
<b>Jul</b>	463,2	463,1	371,6	371,4	78,3	8,4	4,9	8,4	8,4	8,4	-	-	-	-
<b>Ago</b>	455,8	455,6	367,6	367,4	75,7	7,6	4,9	7,6	7,6	7,6	-	-	-	-
<b>Sep</b>	472,0	471,8	375,4	375,2	81,4	10,6	4,6	10,6	10,6	10,6	-	-	-	-
<b>Oct</b>	471,1	470,9	369,7	369,5	84,8	12,1	4,5	12,1	12,1	12,1	-	-	-	-
<b>Nov</b>	433,0	432,9	342,9	342,8	68,9	16,7	4,5	16,7	16,7	16,7	-	-	-	-
<b>Dic</b>	305,1	305,1	249,2	249,2	42,8	8,5	4,5	8,5	8,5	8,5	-	-	-	-
<b>23 Ene</b>	310,4	310,4	271,8	271,8	27,4	6,9	4,3	6,9	6,9	6,9	-	-	-	-
<b>Feb</b>	333,1	333,1	257,5	257,5	65,0	6,2	4,4	6,2	6,2	6,2	-	-	-	-
<b>Mar</b>	327,3	327,3	245,8	245,8	71,5	6,2	3,8	6,2	6,2	6,2	-	-	-	-
<b>Abr</b>	336,5	336,5	230,8	230,8	96,6	5,3	3,8	5,3	5,3	5,3	-	-	-	-
<b>May</b>	354,4	354,4	271,2	271,2	74,2	5,4	3,5	5,4	5,4	5,4	-	-	-	-
<b>Jun</b>	309,4	309,4	229,9	229,9	66,5	9,4	3,6	9,4	9,4	9,4	-	-	-	-
<b>Jul</b>	305,8	305,8	238,0	238,0	54,1	10,6	3,2	10,6	10,6	10,6	-	-	-	-
<b>Ago</b>	P 314,0	314,0	238,0	238,0	64,2	8,3	3,5	8,3	8,3	8,3	-	-	-	-

Véanse notas al final del capítulo

## 7. BANCO DE ESPAÑA

## 7.9 Pasivo. Depósitos de los residentes en España: detalle de otros sectores residentes

mm de euros

	Total	Depósitos en euros						Depósitos en monedas distintas del euro					
		Total	A la vista	Del cual		Con preaviso	Cesiones temporales	Total	A la vista	Del cual		Con preaviso	Cesiones temporales
				A plazo total	Hasta dos años					A plazo total	Hasta dos años		
1=2+8	2=3+4+6+7	3	4	5	6	7	8	9	10	11	12	13	
17	3,8	3,8	3,8	-	-	-	-	0,0	0,0	-	-	-	-
18	2,7	2,7	2,7	-	-	-	-	0,0	0,0	-	-	-	-
19	3,5	3,5	3,5	-	-	-	-	-	-	-	-	-	-
20	3,7	3,7	3,7	-	-	-	-	-	-	-	-	-	-
21	4,9	4,9	4,9	-	-	-	-	-	-	-	-	-	-
22	4,5	4,5	4,5	-	-	-	-	-	-	-	-	-	-
22 Mar	4,4	4,4	4,4	-	-	-	-	-	-	-	-	-	-
Abr	4,6	4,6	4,6	-	-	-	-	-	-	-	-	-	-
May	4,7	4,7	4,7	-	-	-	-	-	-	-	-	-	-
Jun	4,9	4,9	4,9	-	-	-	-	-	-	-	-	-	-
Jul	4,9	4,9	4,9	-	-	-	-	-	-	-	-	-	-
Ago	4,9	4,9	4,9	-	-	-	-	-	-	-	-	-	-
Sep	4,6	4,6	4,6	-	-	-	-	-	-	-	-	-	-
Oct	4,5	4,5	4,5	-	-	-	-	-	-	-	-	-	-
Nov	4,5	4,5	4,5	-	-	-	-	-	-	-	-	-	-
Dic	4,5	4,5	4,5	-	-	-	-	-	-	-	-	-	-
23 Ene	4,3	4,3	4,3	-	-	-	-	-	-	-	-	-	-
Feb	4,4	4,4	4,4	-	-	-	-	-	-	-	-	-	-
Mar	3,8	3,8	3,8	-	-	-	-	-	-	-	-	-	-
Abr	3,8	3,8	3,8	-	-	-	-	-	-	-	-	-	-
May	3,5	3,5	3,5	-	-	-	-	-	-	-	-	-	-
Jun	3,6	3,6	3,6	-	-	-	-	-	-	-	-	-	-
Jul	3,2	3,2	3,2	-	-	-	-	-	-	-	-	-	-
Ago	P 3,5	3,5	3,5	-	-	-	-	-	-	-	-	-	-

## 7. BANCO DE ESPAÑA

## 7.10 Pasivo. Depósitos de residentes en otros países de la zona euro: por sectores y por instrumentos de los depósitos de las Otras Administraciones Públicas

mm de euros

	Por sectores							Otras Administraciones Públicas: por instrumentos									
	Total	Del cual		IFMs		AAPP		Otros sectores residentes	Total	Del cual		A la vista	Del cual		Con preaviso	Cesiones temporales	
		Euros	Total	Euros	Administración Central	Otras Administraciones Públicas	Euros			Euros	A plazo total		Hasta dos años				
														13+14			8=10+11+
1=3+5a7	2	3	4	5	6=8	7	8	9	10	11	12	13	14				
17	374,2	374,2	374,2	374,2	-	-	-	-	-	-	-	-	-	-	-		
18	402,3	402,3	402,3	402,3	-	-	-	-	-	-	-	-	-	-	-		
19	392,5	392,5	392,5	392,5	-	-	-	-	-	-	-	-	-	-	-		
20	500,1	500,1	500,1	500,1	-	-	-	-	-	-	-	-	-	-	-		
21	514,3	514,3	514,3	514,3	-	-	-	-	-	-	-	-	-	-	-		
22	503,6	503,6	503,6	503,6	-	-	-	-	-	-	-	-	-	-	-		
22 Mar	537,2	537,2	537,2	537,2	-	-	-	-	-	-	-	-	-	-	-		
Abr	505,7	505,7	505,7	505,7	-	-	-	-	-	-	-	-	-	-	-		
May	526,6	526,6	526,6	526,6	-	-	-	-	-	-	-	-	-	-	-		
Jun	516,9	516,9	516,9	516,9	-	-	-	-	-	-	-	-	-	-	-		
Jul	496,1	496,1	496,1	496,1	-	-	-	-	-	-	-	-	-	-	-		
Ago	502,0	502,0	502,0	502,0	-	-	-	-	-	-	-	-	-	-	-		
Sep	489,6	489,6	489,6	489,6	-	-	-	-	-	-	-	-	-	-	-		
Oct	485,3	485,3	485,3	485,3	-	-	-	-	-	-	-	-	-	-	-		
Nov	468,6	468,6	468,6	468,6	-	-	-	-	-	-	-	-	-	-	-		
Dic	503,6	503,6	503,6	503,6	-	-	-	-	-	-	-	-	-	-	-		
23 Ene	480,1	480,1	480,1	480,1	-	-	-	-	-	-	-	-	-	-	-		
Feb	453,7	453,7	453,7	453,7	-	-	-	-	-	-	-	-	-	-	-		
Mar	447,8	447,8	447,8	447,8	-	-	-	-	-	-	-	-	-	-	-		
Abr	440,9	440,9	440,9	440,9	-	-	-	-	-	-	-	-	-	-	-		
May	423,5	423,5	423,5	423,5	-	-	-	-	-	-	-	-	-	-	-		
Jun	416,4	416,4	416,4	416,4	-	-	-	-	-	-	-	-	-	-	-		
Jul	412,8	412,8	412,8	412,8	-	-	-	-	-	-	-	-	-	-	-		
Ago	P 409,8	409,7	409,8	409,7	-	-	-	-	-	-	-	-	-	-	-		

Véanse notas al final del capítulo

## 7. BANCO DE ESPAÑA

## 7.11 Pasivo. Resto del mundo y detalle de otros pasivos

mm de euros

	Resto del mundo: depósitos					Detalle de otros pasivos				
	Total 1=3+5	Del cual		Vista, a plazo y con pre- aviso (a) 3	Del cual		Cesiones temporales 5	Total 6	Del cual	
		Euros 2			Euros 4				Euros 7	DEG asignados 8
17	3,3	0,8		3,3	0,8	-	4,6	-	3,4	
18	4,9	2,4		4,9	2,4	-	5,2	-	3,4	
19	2,6	0,6		2,6	0,6	-	5,0	-	3,5	
20	4,2	1,6		4,2	1,6	-	5,6	-	3,3	
21	9,6	6,2		9,6	6,2	-	19,4	-	14,8	
22	5,6	1,7		5,6	1,7	-	20,1	-	15,0	
22 Mar	4,5	1,0		4,5	1,0	-	20,8	-	14,9	
Abr	4,4	1,0		4,4	1,0	-	21,2	-	15,3	
May	4,1	0,7		4,1	0,7	-	21,1	-	15,1	
Jun	4,7	0,8		4,7	0,8	-	21,8	-	15,3	
Jul	4,6	0,7		4,6	0,7	-	21,7	-	15,5	
Ago	4,5	0,6		4,5	0,6	-	22,1	-	15,6	
Sep	5,2	1,3		5,2	1,3	-	22,9	-	15,7	
Oct	5,2	1,3		5,2	1,3	-	23,3	-	15,5	
Nov	5,3	1,4		5,3	1,4	-	21,9	-	15,2	
Dic	5,6	1,7		5,6	1,7	-	20,1	-	15,0	
23 Ene	4,8	0,9		4,8	0,9	-	19,6	-	14,9	
Feb	4,9	1,0		4,9	1,0	-	19,3	-	15,0	
Mar	5,0	1,1		5,0	1,1	-	18,7	-	14,8	
Abr	4,9	1,0		4,9	1,0	-	18,9	-	14,7	
May	4,9	0,9		4,9	0,9	-	18,4	-	14,9	
Jun	5,4	1,4		5,4	1,4	-	18,2	-	14,7	
Jul	6,1	0,8		6,1	0,8	-	17,7	-	14,6	
Ago	P 6,1	0,7		6,1	0,7	-	17,5	-	14,6	

Véanse notas al final del capítulo

## 7. BANCO DE ESPAÑA

7.12 Balance  
Resumen por sectores

NEDD/SDDS(a)

mm de euros

	Total activo= Total pasivo 1	Activo					Pasivo					Promemoria: Efectivo en circulación y Depósitos de IFM residentes en España en euros 12
		Residentes en la zona euro			Resto del mundo 5	Rúbricas no clasifi- cadas por residen- cia del emisor 6	Residentes en la zona euro			Resto del mundo 10	Rúbricas no clasifi- cadas por residentes del emisor 11	
		Total 2	Adminis- traciones Públicas 3	Otros residentes 4			Total 7	Adminis- traciones Públicas 8	Otros residentes 9			
17	695,0	474,3	244,9	229,4	88,8	132,0	514,1	22,3	491,8	3,3	177,6	253,5
18	748,6	499,2	268,2	231,0	97,5	152,0	552,7	19,0	533,6	4,9	191,0	275,6
19	719,8	454,0	259,4	194,6	100,5	165,4	518,7	14,5	504,2	2,6	198,5	255,5
20	993,2	698,2	359,0	339,3	122,2	172,8	774,5	17,6	756,9	4,2	214,4	415,5
21	1 178,0	817,3	448,2	369,1	160,3	200,3	921,0	35,7	885,3	9,6	247,4	540,5
22	1 071,9	679,7	467,6	212,1	175,5	216,7	808,7	51,4	757,3	5,6	257,6	426,8
22 Mar	1 203,7	829,7	459,1	370,5	166,7	207,3	943,6	54,3	889,3	4,5	255,6	525,3
Abr	1 215,6	836,4	466,1	370,3	169,6	209,5	950,1	79,1	871,0	4,4	261,0	539,7
May	1 214,2	833,4	463,3	370,1	170,5	210,3	949,7	55,6	894,1	4,1	260,4	542,6
Jun	1 221,1	837,6	466,6	371,1	171,7	211,8	952,4	48,2	904,2	4,7	264,0	563,1
Jul	1 229,6	844,1	474,0	370,2	173,5	212,0	959,3	86,7	872,6	4,6	265,7	552,1
Ago	1 226,7	839,8	470,8	369,0	175,1	211,8	957,8	83,3	874,5	4,5	264,4	545,4
Sep	1 231,5	841,9	473,2	368,7	176,5	213,1	961,7	92,0	869,7	5,2	264,6	552,1
Oct	1 224,7	836,0	467,4	368,5	174,7	214,0	956,3	96,9	859,5	5,2	263,1	546,1
Nov	1 166,0	776,7	467,0	309,6	174,9	214,4	901,6	85,6	815,9	5,3	259,1	518,9
Dic	1 071,9	679,7	467,6	212,1	175,5	216,7	808,7	51,4	757,3	5,6	257,6	426,8
23 Ene	1 049,0	657,7	460,1	197,6	176,0	215,3	790,5	34,3	756,2	4,8	253,7	446,3
Feb	1 044,0	649,3	461,9	187,4	178,4	216,2	786,8	71,2	715,6	4,9	252,2	431,6
Mar	1 030,6	635,0	465,5	169,5	177,4	218,2	775,2	77,7	697,5	5,0	250,3	420,3
Abr	1 032,3	636,6	467,2	169,4	176,7	218,9	777,3	101,9	675,5	4,9	250,0	406,1
May	1 032,8	632,2	463,1	169,1	179,0	221,6	777,9	79,6	698,3	4,9	250,0	446,6
Jun	978,6	577,8	464,4	113,4	179,2	221,6	725,9	75,9	649,9	5,4	247,3	405,5
Jul	970,4	568,6	455,1	113,5	179,7	222,1	718,6	64,6	654,0	6,1	245,6	413,9
Ago	P 974,2	568,5	456,5	112,0	180,9	224,9	723,7	72,5	651,3	6,1	244,4	413,2

Véanse notas al final del capítulo



## 7. BANCO DE ESPAÑA

## 7.16 Pasivo en billetes en euros asignado al Banco de España, billetes en euros distribuidos menos billetes retirados y billetes denominados en pesetas no retornados.

Importe (en millones de euros) y número (en millones de billetes)

	Pasivo billetes en euros asignado al Banco de España (a)	Billetes en euros distribuidos menos billetes retirados por el Banco de España										Pro memoria: billetes en pesetas no retornados Importe en euros
		Total importe (b)		Total billetes	Número de billetes por denominación acumulados							
		Acumulado	En el periodo (c)		De 500 euros	De 200 euros	De 100 euros	De 50 euros	De 20 euros	De 10 euros	De 5 euros	
1	2	3	4	5	6	7	8	9	10	11	12	
17	135 276	22 910	-9 254	-2 072	38	9	-36	1 067	-1 717	-1 277	-157	834
18	142 258	11 222	-11 688	-2 404	31	6	-64	1 064	-1 882	-1 384	-176	826
19	142 460	399	-12 784	-2 705	22	5	-96	1 099	-2 048	-1 489	-198	818
20	157 373	9 979	9 580	-2 547	18	5	-103	1 371	-2 102	-1 528	-208	804
21	169 427	8 382	-1 597	-2 613	15	1	-122	1 471	-2 193	-1 575	-210	-
22	172 460	-946	-9 328	-2 895	12	-4	-156	1 487	-2 347	-1 666	-219	-
22 Sep	171 799	958	-1 769	-2 854	13	-1	-147	1 473	-2 319	-1 653	-219	-
Oct	171 489	-656	-1 614	-2 895	12	-3	-150	1 467	-2 336	-1 663	-222	-
Nov	170 951	-1 903	-1 247	-2 927	12	-4	-154	1 461	-2 351	-1 669	-223	-
Dic	172 460	-946	957	-2 895	12	-4	-156	1 487	-2 347	-1 666	-219	-
23 Ene	169 385	-3 911	-2 965	-2 982	12	-5	-160	1 456	-2 377	-1 684	-224	-
Feb	168 955	-5 317	-1 406	-3 023	11	-5	-163	1 446	-2 392	-1 693	-227	-
Mar	169 317	-5 282	36	-3 019	11	-6	-166	1 459	-2 396	-1 695	-226	-
Abr	170 079	-6 130	-849	-3 040	11	-6	-168	1 456	-2 405	-1 700	-226	-
May	170 141	-7 681	-1 551	-3 086	11	-7	-172	1 446	-2 423	-1 712	-228	-
Jun	170 362	-7 617	65	-3 085	10	-7	-175	1 461	-2 428	-1 717	-229	-
Jul	170 706	-8 590	-974	-3 117	10	-8	-179	1 462	-2 443	-1 729	-230	-
Ago	P 169 976	-11 121	-2 531	-3 188	10	-9	-184	1 438	-2 468	-1 744	-233	-

(a) Representa el total de billetes de euro en circulación que se asigna al Banco de España de acuerdo con el porcentaje de participación en el capital del Banco Central Europeo. La diferencia entre esta cantidad y la puesta en circulación neta efectivamente realizada por éste (columna 2) se contabiliza como un activo/pasivo Intra-Eurosistema relacionado con la emisión de billetes (véanse cuadro 7.2 y la nota al balance de situación resumido del Banco de España que figura al final de este Boletín).

(b) Este importe puede mostrar valores negativos en la medida en que el Banco de España puede haber puesto en circulación menos billetes de los que ha retirado, al existir en la circulación billetes que en realidad ha distribuido otro banco central del Eurosistema. Este efecto es significativo, entre otras razones, por la elevada afluencia de turistas extranjeros a nuestro país. Es importante destacar que esta columna no recoge los billetes en euros que se encuentran efectivamente en circulación en España, sino los billetes distribuidos en términos netos por parte del Banco de España.

(c) Billetes distribuidos menos billetes retirados en cada periodo. Se calcula como la diferencia entre la columna 1 del cuadro 7.17 (distribuidos) y la columna 1 del cuadro 7.18 (retirados).

## 7. BANCO DE ESPAÑA

## 7.17 Billetes distribuidos por el Banco de España en el periodo. Detalle por denominación de los billetes en euros

Importe (en millones de euros) y número (en millones de billetes)

	Billetes en euros								
	Total importe	Total billetes	Número de billetes por denominación						
			De 500 euros	De 200 euros	De 100 euros	De 50 euros	De 20 euros	De 10 euros	De 5 euros
1	2=3 a 9	3	4	5	6	7	8	9	
17	93 146	3 088	3	7	34	1 201	973	561	309
18	89 422	3 020	2	6	26	1 172	944	574	296
19	93 597	3 148	0	9	25	1 248	960	623	282
20	87 385	2 760	-	10	28	1 213	788	523	199
21	79 021	2 571	-	6	19	1 107	724	512	203
22	79 362	2 584	-	7	16	1 110	738	504	209
22 Sep	6 370	211	-	0	1	89	60	43	17
Oct	6 087	200	-	0	1	85	57	40	16
Nov	6 364	212	-	0	1	88	61	44	17
Dic	8 075	260	-	0	2	116	73	49	20
23 Ene	5 061	166	-	0	1	71	47	32	15
Feb	5 051	167	-	0	1	71	47	34	14
Mar	7 160	235	-	0	1	101	67	46	19
Abr	5 922	196	-	0	1	83	57	39	16
May	6 274	208	-	0	1	88	61	40	17
Jun	7 604	247	-	0	1	108	72	47	19
Jul	6 751	219	-	0	1	96	65	40	17
Ago	P 6 436	214	-	0	1	90	65	41	18

## 7. BANCO DE ESPAÑA

7.18 Billetes retirados por el Banco de España en el periodo.  
Detalle por denominación de los billetes en euros

Importe (en millones de euros) y número (en millones de billetes)

Billetes en euros									
Total Importe	Total billetes	Número de billetes por denominación							De 5 euros
		De 500 euros	De 200 euros	De 100 euros	De 50 euros	De 20 euros	De 10 euros	De 5 euros	
1	2=3 a 9	3	4	5	6	7	8	9	
17	102 400	3 341	15	9	53	1 143	1 120	670	330
18	101 110	3 352	9	8	54	1 175	1 109	681	314
19	104 419	3 448	9	11	57	1 213	1 126	728	305
20	77 805	2 603	4	10	35	941	842	562	209
21	80 618	2 637	3	10	37	1 007	815	559	205
22	88 691	2 866	3	13	50	1 094	892	596	218
22 Mar	6 979	233	0	1	3	86	73	51	19
Abr	6 728	217	0	1	3	85	67	45	16
May	7 504	245	0	1	4	93	77	51	18
Jun	7 420	244	0	1	4	91	77	52	19
Jul	7 535	248	0	1	4	92	79	53	19
Ago	8 874	284	0	1	5	111	90	56	21
Sep	8 138	260	0	2	5	98	82	54	19
Oct	7 701	241	0	3	5	90	75	50	19
Nov	7 611	244	0	1	5	95	75	50	18
Dic	7 118	227	0	1	4	90	69	46	17
23 Ene	8 026	253	0	1	5	102	77	50	19
Feb	6 457	208	0	1	4	81	63	43	17
Mar	7 124	232	0	1	4	88	71	49	19
Abr	6 771	216	0	1	4	86	66	44	16
May	7 825	254	0	1	5	97	78	53	20
Jun	7 540	246	0	1	5	92	77	52	19
Jul	7 725	251	0	1	5	95	80	52	18
Ago	P 8 967	285	0	1	6	113	89	55	21

## 7. BANCO DE ESPAÑA

7.19 Monedas denominadas en euro puestas en circulación por el  
Banco de España y monedas denominadas en pesetas no retornadas.  
Detalle por denominación de las monedas en euros

Importe (en millones de euros) y número (en millones de monedas)

Monedas en euros										Pro me- moria: Monedas en pesetas no re- tornadas Importe
Total Importe (a)	Número de monedas por denominación								10	
	De 2 euro	De 1 euro	De 50 céntimos	De 20 céntimos	De 10 céntimos	De 5 céntimos	De 2 céntimos	De 1 céntimo		
2	3	4	5	6	7	8	9			
17	4 462	528	2 076	809	1 592	2 684	3 957	3 974	6 187	796
18	4 707	552	2 197	858	1 715	2 752	4 188	4 191	6 516	793
19	4 876	565	2 286	889	1 788	2 820	4 399	4 407	6 799	791
20	4 959	571	2 325	899	1 841	2 860	4 526	4 547	6 995	786
21	4 983	568	2 341	896	1 866	2 881	4 634	4 658	7 129	-
22	5 151	576	2 447	924	1 930	2 948	4 799	4 818	7 320	-
22 Mar	5 016	572	2 361	898	1 872	2 892	4 656	4 687	7 164	-
Abr	5 023	572	2 366	899	1 875	2 893	4 674	4 696	7 172	-
May	5 041	573	2 379	900	1 878	2 897	4 686	4 721	7 193	-
Jun	5 070	574	2 401	904	1 883	2 905	4 704	4 741	7 216	-
Jul	5 090	575	2 410	909	1 895	2 918	4 728	4 757	7 236	-
Ago	5 108	576	2 422	912	1 903	2 925	4 751	4 768	7 252	-
Sep	5 130	578	2 432	916	1 918	2 936	4 765	4 782	7 275	-
Oct	5 145	579	2 441	921	1 923	2 943	4 780	4 801	7 298	-
Nov	5 155	579	2 445	924	1 928	2 948	4 796	4 812	7 310	-
Dic	5 151	576	2 447	924	1 930	2 948	4 799	4 818	7 320	-
23 Ene	5 162	577	2 453	926	1 931	2 952	4 811	4 834	7 342	-
Feb	5 173	578	2 459	929	1 935	2 957	4 813	4 840	7 348	-
Mar	5 171	574	2 464	931	1 936	2 957	4 823	4 852	7 356	-
Abr	5 179	576	2 465	931	1 941	2 961	4 831	4 865	7 374	-
May	5 193	576	2 476	933	1 944	2 963	4 837	4 873	7 389	-
Jun	5 209	577	2 484	939	1 952	2 971	4 850	4 885	7 408	-
Jul	5 223	576	2 495	943	1 959	2 976	4 863	4 898	7 425	-
Ago	P 5 235	575	2 506	945	1 965	2 981	4 867	4 905	7 429	-

Véanse notas al final del capítulo

## NOTAS A LOS CUADROS DEL CAPÍTULO 7. BANCO DE ESPAÑA

### Cuadro 7.A

- a. Véanse notas al cuadro 7.2, columnas 6 a 8.

### Cuadro 7.1

- a. Véanse detalles en los cuadros 7.3 y 7.4.
- b. Véase detalle en el cuadro 7.5.
- c. Véase detalle en el cuadro 7.7.

### Cuadro 7.2

- a. Véanse detalles en los cuadros 7.8 y 7.9.
- b. Véanse detalles en el cuadro 7.10.
- c. Véanse detalles en el cuadro 7.11.
- d. Desde enero de 2002 incluye el porcentaje del total de billetes de euro en circulación que se asigna al Banco de España de acuerdo con el sistema contable establecido en el Eurosistema (véase nota al balance de situación resumido que figura al final de este Boletín).
- e. A partir de enero de 2003 recoge, únicamente, el importe de los billetes asignados por el Eurosistema.
- f. A partir de enero de 2003 recoge, únicamente, el importe de las monedas de euro.
- g. Comprende los billetes y las monedas realmente puestos en circulación por el Banco de España. Véanse cuadros 7.16 a 7.17.

### Cuadro 7.3

- a. Véase detalle en el cuadro 7.4.

### Cuadro 7.5

- a. Véase detalle en el cuadro 7.6.

### Cuadro 7.8

- a. Véase detalle en el cuadro 7.9.

### Cuadro 7.11

- a. Hasta diciembre de 1998 el importe de las Cesiones temporales está en la columna 3, por carecer de información desglosada.

### Cuadro 7.12

- a. El diseño de este balance, alternativo al que figura en los cuadros 7.1 y 7.2, se corresponde con lo establecido en las Normas Especiales de Distribución de Datos (NEDD) del FMI.

### Cuadro 7.16

- a. Representa el total de billetes de euro en circulación que se asigna al Banco de España de acuerdo con el porcentaje de participación en el capital del Banco Central Europeo. La diferencia entre esta cantidad y la puesta en circulación neta efectivamente realizada por éste (columna 2) se contabiliza como un activo/pasivo Intra-Eurosistema relacionado con la emisión de billetes (véanse cuadro 7.2 y la nota al balance de situación resumido del Banco de España que figura al final de este Boletín).
- b. Este importe puede mostrar valores negativos en la medida en que el Banco de España puede haber puesto en circulación menos billetes de los que ha retirado, al existir en la circulación billetes que en realidad ha distribuido otro banco central del Eurosistema. Este efecto es significativo, entre otras razones, por la elevada afluencia de turistas extranjeros a nuestro país. Es importante destacar que esta columna no recoge los billetes en euros que se encuentran efectivamente en circulación en España, sino los billetes distribuidos en términos netos por parte del Banco de España.
- c. Billetes distribuidos menos billetes retirados en cada periodo. Se calcula como la diferencia entre la columna 1 del cuadro 7.17 (distribuidos) y la columna 1 del cuadro 7.18 (retirados).

### Cuadro 7.19

- a. Desde enero de 2003, este total de monedas de euro, más el total de billetes puestos en circulación por el Banco de España (cuadro 7.16, columna 1), componen el efectivo puesto en circulación por el Banco de España (cuadro 7.2, columna 16). Hasta diciembre de 2002, el total de billetes de euro, más el total de monedas de euro puestas en circulación, más los billetes y monedas de peseta no retornados (cuadros 7.16, columna 16, y 7.17, columna 17), constituyen el efectivo puesto en circulación por el Banco de España.



## CAPÍTULO 8 OTRAS INSTITUCIONES FINANCIERAS MONETARIAS

## NOTA INTRODUCTORIA SOBRE LOS CUADROS DEL CAPÍTULO 8

### **Modificaciones introducidas en las series a partir de junio 2005**

Este capítulo incluye las Entidades de crédito (junto con los Fondos del Mercado Monetario), aunque con una presentación alternativa a la del capítulo 4. Sus cuadros se basan en la norma septuagésima primera y el anejo VII de la CBE 4/2004 (de adaptación a las entidades de crédito de las NIIF), aprobada el 22.12.04, norma referida a los requerimientos estadísticos de la UEM. Estos estados, si bien no se han modificado sustancialmente, han quedado afectados por las nuevas normas contables. Por ello, aunque los cuadros continúan actualizándose, se han producido algunos cambios, como consecuencia de la entrada en vigor de la nueva Circular. Los más relevantes son: a) las cuentas de ahorro, hasta mayo de 2005 clasificadas como depósitos con preaviso a menos de tres meses (columna 12 del cuadro 8.44 y columnas 6 y 12 del cuadro 8.9, entre otras), que pasan a incluirse a partir de ahora dentro de los depósitos a la vista (columna 9 del cuadro 8.44 y columnas 3 y 9 del cuadro 8.9, entre otras). Este cambio se refleja en los cuadros de tipos de interés de estos instrumentos —cuadros 9 y 15 del capítulo 19, relativo a los tipos de interés de las entidades de crédito—; y b) la vuelta al balance de alguno de los activos titulizados que había causado baja en aplicación de las normas en vigor hasta la promulgación y entrada en vigor de la CBE 4/2004. Este cambio ha originado un aumento excepcional del saldo de crédito (columna 6 del cuadro 8.41 y columna 6 del cuadro 8.2, entre otras) y en los depósitos a plazo (columna 6 del cuadro 8.42 y columna 6 del cuadro 8.3, entre otras).

**Nota general:** Muchas columnas tienen desarrollo en un cuadro posterior, circunstancia que se indica al pie de cada uno de los cuadros.



**8. OTRAS INSTITUCIONES FINANCIERAS MONETARIAS**  
**A) Balance agregado de las OIFM según**  
**los estados de la zona del euro**

**8.A Balance. Detalle por instituciones**

Datos referidos a Julio de 2023

Millones de euros

	Serie en cuadro y columna/ Time se- ries in table and column	Otras instituciones financieras monetarias/ Other monetary financial ins- titutions	Entidades de crédito y EFC (Cuadro 8.B)/ Credit institutions and CFLs (Table 8.B)	FMM (a) y EDE / MMF (a) & ELMIs	
		A=B+C	B	C	
ACTIVO					ASSETS
<b>1 A. RESIDENTES EN ESPAÑA . . . . .</b>	<b>8.2/2</b>	<b>2 010 114</b>	<b>2 007 115</b>	<b>2 998</b>	<b>1 A. DOMESTIC</b>
<b>2 2. Préstamos y créditos . . . . .</b>	<b>8.4/2</b>	<b>1 596 455</b>	<b>1 594 403</b>	<b>2 052</b>	<b>2 2. Loans</b>
3 2e. Del cual: euros . . . . .	8.4/3	1 582 483	1 580 431	2 052	3 2e. Of which: euro
4 IFM . . . . .	8.4/4	349 011	346 983	2 028	4 MFIs
5 2e. Del cual: euros . . . . .	8.4/5	344 477	342 449	2 028	5 2e. Of which: euro
6 Administraciones Públicas . . . . .	8.4/6	81 807	81 807	-	6 General government
7 2e. Del cual: euros . . . . .	8.4/7	81 807	81 807	-	7 2e. Of which: euro
8 Otros sectores residentes . . . . .	8.4/8	1 165 637	1 165 613	24	8 Other resident sectors
9 2e. Del cual: euros . . . . .	8.4/9	1 156 199	1 156 175	24	9 2e. Of which: euro
<b>10 3. Valores representativos de deuda . . . . .</b>	<b>8.4/10</b>	<b>332 041</b>	<b>331 095</b>	<b>946</b>	<b>10 3. Debt securities</b>
11 3e. Del cual: euros . . . . .	8.4/11	331 908	330 962	946	11 3e. Of which: euro
12 IFM . . . . .	8.5/3	17 313	16 899	414	12 MFIs
13 3e. Euros . . . . .	8.5/4	17 315	16 902	414	13 3e. euro
14 Del cual: hasta dos años . . . . .	-	416	416	-	14 Of which: up to 2 years
15 3x. Monedas distintas del euro . . . . .	-	-2	-2	-	15 3x. Non-MU currencies
16 Del cual: hasta dos años . . . . .	-	3	3	-	16 Of which: up to 2 years
17 Administraciones Públicas . . . . .	8.5/6	210 989	210 485	504	17 General government
18 3e. Del cual: euros . . . . .	8.5/7	210 896	210 392	504	18 3e. Of which: euro
19 Otros sectores residentes . . . . .	8.5/8	103 739	103 710	28	19 Other resident sectors
20 3e. Del cual: euros . . . . .	8.5/9	103 697	103 669	28	20 3e. Of which: euro
<b>21 4. Participaciones en Fondos de Inversión . . . . .</b>	<b>8.4/12</b>	<b>841</b>	<b>841</b>	<b>-</b>	<b>21 4. Investment fund shares/units</b>
22 Instituciones Financieras . . . . .	-	841	841	-	22 Financial Institutions
23 4e. Del cual: euros . . . . .	-	824	824	-	23 4e. Of which euro
<b>24 5. Participaciones en el capital . . . . .</b>	<b>8.4/13</b>	<b>80 776</b>	<b>80 776</b>	<b>-</b>	<b>24 5. Equity</b>
25 IFM . . . . .	-	18 153	18 153	-	25 MFIs
26 Otros sectores residentes . . . . .	-	62 623	62 623	-	26 Other resident sectors
<b>27 B. RESIDENTES EN OTROS PAISES DE LA ZONA DEL EURO . . . . .</b>	<b>8.2/3</b>	<b>388 500</b>	<b>385 443</b>	<b>3 057</b>	<b>27 B. OTHER EURO AREA COUNTRIES</b>
<b>28 2. Préstamos y créditos . . . . .</b>	<b>8.6/2</b>	<b>250 355</b>	<b>250 263</b>	<b>92</b>	<b>28 2. Loans</b>
29 2e. Del cual: euros . . . . .	8.6/3	228 727	228 637	91	29 2e. Of which: euro
30 IFM . . . . .	8.6/4	195 286	195 195	92	30 MFIs
31 2e. Del cual: euros . . . . .	8.6/5	179 480	179 390	90	31 2e. Of which: euro
32 Administraciones Públicas . . . . .	8.6/6	487	487	-	32 General government
33 2e. Del cual: euros . . . . .	8.6/7	482	482	-	33 2e. Of which: euro
34 Otros sectores residentes . . . . .	8.6/8	54 581	54 581	1	34 Other resident sectors
35 2e. Del cual: euros . . . . .	8.6/9	48 766	48 765	1	35 2e. Of which: euro
<b>36 3. Valores representativos de deuda . . . . .</b>	<b>8.6/10</b>	<b>101 200</b>	<b>98 235</b>	<b>2 964</b>	<b>36 3. Debt securities</b>
37 3e. Del cual: euros . . . . .	8.6/11	98 793	95 829	2 964	37 3e. Of which: euro
38 IFM . . . . .	8.7/3	13 180	12 134	1 046	38 MFIs
39 3e. Euros . . . . .	8.7/4	12 976	11 930	1 046	39 3e. euro
40 Del cual: hasta dos años . . . . .	-	280	270	10	40 Of which: up to 2 years
41 3x. Monedas distintas del euro . . . . .	-	204	204	-	41 3x. Non-MU currencies
42 Del cual: hasta dos años . . . . .	-	16	16	-	42 Of which: up to 2 years
43 Administraciones Públicas . . . . .	8.7/6	67 017	66 187	830	43 General government
44 3e. Del cual: euros . . . . .	8.7/7	66 678	65 848	830	44 3e. Of which: euro
45 Otros sectores residentes . . . . .	8.7/8	21 003	19 915	1 088	45 Other resident sectors
46 3e. Del cual: euros . . . . .	8.7/9	19 139	18 051	1 088	46 3e. Of which: euro

July 2023 data

EUR millions

**8.A Balance sheet by institutional grouping**

**8. OTHER MONETARY FINANCIAL INSTITUTIONS**  
**A) Aggregated balance sheet according**  
**to the euro area returns**

Véanse notas al final del capítulo./ See notes at the end of the chapter.



**8. OTRAS INSTITUCIONES FINANCIERAS MONETARIAS**

**A) Balance agregado de las OIFM según los estados de la zona del euro**

**8.A Balance. Detalle por instituciones**

Datos referidos a Julio de 2023

Millones de euros

	Serie en cuadro y columna/ Time series in table and column	Otras instituciones financieras monetarias/ Other monetary financial institutions A=B+C	Entidades de crédito y EFC (Cuadro 8.B)/ Credit institutions and CFIs (Table 8.B) B	FMM (a) y EDE / MMF (a) & ELMIs C			
<b>ACTIVO (continuación)</b>					<b>ASSETS (continued)</b>		
<b>B. RESIDENTES EN OTROS PAÍSES DE LA ZONA DEL EURO (continuación)</b>					<b>B. OTHER MUMS (continued)</b>		
47	4. Participaciones en Fondos de Inversión . . .	8.6/12	900	900	-	47	4. Investment fund shares/units
48	Instituciones Financieras . . . . .	-	900	900	-	48	Financial Institutions
49	5. Participaciones en el capital . . . . .	8.6/13	36 046	36 046	-	49	5. Equity
50	IFM. . . . .	-	4 987	4 987	-	50	MFIs
51	Otros sectores residentes . . . . .	-	31 059	31 059	-	51	Other resident sectors
52	<b>C. RESTO DEL MUNDO . . . . .</b>	<b>8.2/4</b>	<b>274 763</b>	<b>272 763</b>	<b>2 001</b>	52	<b>C. REST OF THE WORLD</b>
53	2. Préstamos y créditos . . . . .	8.8/3	163 941	163 941	0	53	2. Loans
54	2e. Del cual: euros . . . . .	8.8/4	37 176	37 176	-	54	2e. Of which: euro
55	3. Valores representativos de deuda . . . . .	8.8/8	39 456	37 456	1 999	55	3. Debt securities
56	3e. Del cual: euros . . . . .	8.8/9	12 517	10 565	1 952	56	3e. Of which: euro
57	4. Participaciones en Fondos de Inversión . . .	8.8/10	322	322	-	57	4. Investment fund shares/units
58	4e. Del cual: euros . . . . .	-	-	-	-	58	3e. Of which: euro
59	5. Participaciones en el capital . . . . .	8.8/11	71 043	71 043	-	59	5. Equity
60	5e. Del cual: euros . . . . .	-	-	-	-	60	5e. Of which: euro
61	<b>D. SIN CLASIFICAR . . . . .</b>	<b>8.2/5</b>	<b>305 652</b>	<b>305 415</b>	<b>237</b>	61	<b>D. UNCLASSIFIED</b>
62	1. Efectivo (todas las monedas) . . . . .	8.2/10	7 617	7 607	10	62	1. Cash (all currencies)
63	1e. Del cual: euros . . . . .	-	7 340	7 334	7	63	1e. Of which: euro
64	6. Activo fijo . . . . .	8.2/11	34 229	34 192	37	64	6. Fixed assets
65	7. Otros activos . . . . .	8.2/12	263 806	263 615	190	65	7. Remaining assets
66	7e. Del cual: euros . . . . .	-	63 765	63 765	-	66	7e. Of which: euro
67	<b>TOTAL ACTIVOS . . . . .</b>	<b>8.2/1</b>	<b>2 979 029</b>	<b>2 970 736</b>	<b>8 293</b>	67	<b>TOTAL ASSETS</b>
68	e Euros . . . . .	8.2/13	2 480 184	2 473 049	7 135	68	e Euro
69	e Monedas distintas del euro . . . . .	8.2/14	202 497	201 550	948	69	x Other currencies
70	s/c Sin clasificar por monedas. . . . .	8.2/15	296 347	296 137	210	70	n/a Not classified by currencies

July 2023 data

8.A Balance sheet by institutional grouping

EUR millions

**8. OTHER MONETARY FINANCIAL INSTITUTIONS**  
**A) Aggregated balance sheet according to the euro area returns**

Véanse notas al final del capítulo./ See notes at the end of the chapter.

**8. OTRAS INSTITUCIONES FINANCIERAS MONETARIAS**  
**A) Balance agregado de las OIFM según**  
**los estados de la zona del euro**

**8.A Balance. Detalle por instituciones**

Datos referidos a Julio de 2023

Millones de euros

	Serie en cuadro y columna/ Time series in table and column	Otras instituciones financieras monetarias/ Other monetary financial institutions	Entidades de crédito y EFC (Cuadro 8.B)/ Credit institutions and CFIs (Table 8.B)	FMM (a) y EDE / MMF (a) & ELMs		
		A=B+C	B	C		
<b>PASIVO</b>					<b>LIABILITIES</b>	
<b>1 A. RESIDENTES EN ESPAÑA . . . . .</b>	<b>8.3/2</b>	<b>1 766 074</b>	<b>1 758 143</b>	<b>7 931</b>	<b>1 A. DOMESTIC</b>	
<b>2 9. Depósitos . . . . .</b>	<b>8.9/1</b>	<b>1 758 578</b>	<b>1 758 143</b>	<b>435</b>	<b>2 9. Deposits</b>	
3 9e. Del cual: euros . . . . .	8.9/2	1 733 644	1 733 214	430	3 9e. Of which: euro	
4 IFM . . . . .	8.9/3	160 155	160 132	22	4 MFIs	
<b>5 Entidades de crédito y BE . . . . .</b>	<b>8.9/5</b>	<b>157 100</b>	<b>157 078</b>	<b>22</b>	<b>5 Credit institutions and BE</b>	
6 9e. Del cual: euros . . . . .	-	152 238	152 216	22	6 9e. Of which: euro	
<b>7 Fondos del mercado monetario . . . . .</b>	<b>8.9/7</b>	<b>3 055</b>	<b>3 055</b>	<b>-</b>	<b>7 Money market funds</b>	
8 9e. En euros . . . . .	-	3 015	3 015	-	8 9e. Of which: euro	
9 A la vista, a plazo hasta dos años y disponible con preaviso . . . . .	-	1 794	1 794	-	9 Overnight, up to two years and redeemable at notice	
10 A plazo a más de dos años . . . . .	-	0	0	-	10 With agreed maturity over two years	
11 Cesiones temporales . . . . .	-	1 222	1 222	-	11 Repos	
12 9x. En monedas distintas del euro . . . . .	-	39	39	-	12 9x. Of which: other currencies	
13 A la vista, a plazo hasta dos años y disponible con preaviso . . . . .	-	39	39	-	13 Overnight, up to two years and redeemable at notice	
14 A plazo a más de dos años . . . . .	-	-	-	-	14 With agreed maturity over two years	
15 Cesiones temporales . . . . .	-	-	-	-	15 Repos	
16 Administración Central . . . . .	8.9/8	28 682	28 682	-	16 Central government	
17 9e. Depósitos en euros . . . . .	-	28 563	28 563	-	17 9e. Deposits in euro	
18 A la vista, a plazo hasta dos años y disponible con preaviso . . . . .	-	28 415	28 415	-	18 Overnight, up to two years and redeemable at notice	
19 A plazo a más de dos años . . . . .	-	148	148	-	19 With agreed maturity over two years	
20 Cesiones temporales . . . . .	-	-	-	-	20 Repos	
21 9x. Depósitos en monedas distintas del euro . . . . .	-	119	119	-	21 9x. Deposits in other currencies	
22 A la vista, a plazo hasta dos años y disponible con preaviso . . . . .	-	119	119	-	22 Overnight, up to two years and redeemable at notice	
23 A plazo a más de dos años . . . . .	-	-	-	-	23 With agreed maturity over two years	
24 Cesiones temporales . . . . .	-	-	-	-	24 Repos	
25 Otras Administraciones Públicas . . . . .	8.9/9	78 477	78 477	-	25 Other general government	
26 9e. Depósitos en euros . . . . .	8.9/10	78 470	78 470	-	26 9e. Deposits in euro	
27 9.1e. A la vista . . . . .	-	68 591	68 591	-	27 9.1e. Overnight	
28 9.2e. A plazo . . . . .	-	9 846	9 846	-	28 9.2e. With agreed maturity	
29 Del cual: hasta dos años . . . . .	-	9 270	9 270	-	29 Of which: up to two years	
30 9.3e. Con preaviso . . . . .	-	-	-	-	30 9.3e. Redeemable at notice	
31 9.4e. Cesiones temporales . . . . .	-	32	32	-	31 9.4e. Repos	
32 9x. Depósitos en monedas distintas del euro . . . . .	-	7	7	-	32 9x. Deposits in other currencies	
33 9.1x. A la vista . . . . .	-	4	4	-	33 9.1x. Overnight	
34 9.2x. A plazo . . . . .	-	3	3	-	34 9.2x. With agreed maturity	
35 Del cual: hasta dos años . . . . .	-	3	3	-	35 Of which: up to two years	
36 9.3x. Con preaviso . . . . .	-	-	-	-	36 9.3x. Redeemable at notice	
37 9.4x. Cesiones temporales . . . . .	-	-	-	-	37 9.4x. Repos	
38 Otras sectores residentes . . . . .	8.10/1	1 491 264	1 490 851	413	38 Other resident sectors	
39 9e. Depósitos en euros . . . . .	8.10/2	1 471 357	1 470 949	408	39 9e. Deposits in euro	
40 9.1e. A la vista . . . . .	8.10/3	1 184 211	1 183 803	408	40 9.1e. Overnight	
41 9.2e. A plazo . . . . .	8.10/4	274 652	274 652	0	41 9.2e. With agreed maturity	
42 Del cual: hasta dos años . . . . .	8.10/5	137 651	137 651	0	42 Of which: up to two years	
43 9.3e. Con preaviso . . . . .	8.10/6	103	103	-	43 9.3e. Redeemable at notice	
44 9.4e. Cesiones temporales . . . . .	8.10/7	12 391	12 391	-	44 9.4e. Repos	
45 9x. Depósitos en monedas distintas del euro . . . . .	8.10/8	19 907	19 902	5	45 9x. Deposits in other currencies	
46 9.1x. A la vista . . . . .	8.10/9	13 575	13 570	5	46 9.1x. Overnight	
47 9.2x. A plazo . . . . .	8.10/10	6 332	6 332	-	47 9.2x. With agreed maturity	
48 Del cual: hasta dos años . . . . .	8.10/11	5 554	5 554	-	48 Of which: up to two years	
49 9.3x. Con preaviso . . . . .	8.10/12	0	0	-	49 9.3x. Redeemable at notice	
50 9.4x. Cesiones temporales . . . . .	8.10/13	0	0	-	50 9.4x. Repos	
<b>51 10. Participaciones de los fondos del mercado monetario . . . . .</b>	<b>8.91/11</b>	<b>7 496</b>	<b>-</b>	<b>7 496</b>	<b>51 10. Money market fund shares/units</b>	

July 2023 data

8.A Balance sheet by institutional grouping

EUR millions

**8. OTHER MONETARY FINANCIAL INSTITUTIONS**  
**A) Aggregated balance sheet according**  
**to the euro area returns**

Véanse notas al final del capítulo./ See notes at the end of the chapter.

**8. OTRAS INSTITUCIONES FINANCIERAS MONETARIAS**
**A) Balance agregado de las OIFM según los estados de la zona del euro**
**8.A Balance. Detalle por instituciones**

Datos referidos a Julio de 2023

Millones de euros

	Serie en cuadro y columna/ Time series in table and column	Otras instituciones financieras monetarias/ Other monetary financial institutions	Entidades de crédito y EFC (Cuadro 8.B)/ Credit institutions and CFI (Table 8.B)	FMM (a) y EDE / MMF (a) & ELMs		
		A=B+C	B	C		
	<b>PASIVO (continuación)</b>					<b>LIABILITIES (continued)</b>
<b>52</b>	<b>B. RESIDENTES EN OTROS PAÍSES DE LA ZONA DEL EURO . . . . .</b>	<b>8.3/3</b>	<b>301 544</b>	<b>301 483</b>	<b>61</b>	<b>B. RESIDENTS IN OTHER EURO AREA COUNTRIES</b>
<b>53</b>	<b>9. Depósitos . . . . .</b>	<b>8.11/1</b>	<b>301 519</b>	<b>301 483</b>	<b>35</b>	<b>9. Deposits</b>
54	9e. Del cual: euros . . . . .	8.11/2	256 352	256 317	35	9e. Of which: euro
55	IFM . . . . .	8.11/3	229 149	229 149	-	MFI
<b>56</b>	<b>Entidades de crédito, BCE y otros bancos centrales nacionales. . . . .</b>	<b>8.11/5</b>	<b>227 252</b>	<b>227 252</b>	<b>-</b>	<b>Credit institutions, ECB and others NCBs</b>
57	9e. Del cual: euros . . . . .	-	200 114	200 114	-	9e. Of which: euro
<b>58</b>	<b>Fondos del mercado monetario . . . . .</b>	<b>8.11/7</b>	<b>1 897</b>	<b>1 897</b>	<b>57</b>	<b>Money market funds</b>
59	9e. En euros . . . . .	-	1 671	1 671	-	9e. Of which: euro
60	A la vista, a plazo hasta dos años y disponible con preaviso . . . . .	-	227	227	-	Overnight, up to two years and redeemable at notice
61	A plazo a más de dos años . . . . .	-	53	53	-	With agreed maturity over two years
62	9.4e. Cesiones temporales . . . . .	-	1 391	1 391	-	9.4e. Repos
63	9x. En monedas distintas del euro . . . . .	-	226	226	-	9x. Of which: other currencies
64	A la vista, a plazo hasta dos años y disponible con preaviso . . . . .	-	226	226	-	Overnight, up to two years and redeemable at notice
65	A plazo a más de dos años . . . . .	-	-	-	-	With agreed maturity over two years
66	9.4x. Cesiones temporales . . . . .	-	-	-	-	9.4x. Repos
67	Administración Central . . . . .	8.11/8	3 456	3 456	-	Central government
68	9e. Depósitos en euros . . . . .	-	2 830	2 830	-	9e. Deposits in euro
69	A la vista, a plazo hasta dos años y disponible con preaviso . . . . .	-	2 830	2 830	-0	Overnight, up to two years and redeemable at notice
70	A plazo a más de dos años . . . . .	-	0	0	-	With agreed maturity over two years
71	9.4e. Cesiones temporales . . . . .	-	-	-	-	9.4e. Repos
72	9x. Del cual: monedas distintas del euro . . . . .	-	627	627	-	9x. Of which: other currencies
73	A la vista, a plazo hasta dos años y disponible con preaviso . . . . .	-	-0	-	-	Overnight, up to two years and redeemable at notice
74	A plazo a más de dos años . . . . .	-	627	627	-	With agreed maturity over two years
75	9.4x. Cesiones temporales . . . . .	-	-	-	-	9.4x. Repos
76	Otras Administraciones Públicas . . . . .	8.11/9	76	76	-	Other general government
77	9e. Depósitos en euros . . . . .	8.11/10	76	76	-	9e. Deposits in euro
78	9.1e. A la vista . . . . .	-	1	1	-	9.1e. Overnight
79	9.2e. A plazo . . . . .	-	75	75	-	9.2e. With agreed maturity
80	Del cual: hasta dos años . . . . .	-	75	75	-	Of which: up to two years
81	9.3e. Con preaviso . . . . .	-	-	-	-	9.3e. Redeemable at notice
82	9.4e. Cesiones temporales . . . . .	-	-	-	-	9.4e. Repos
83	9x. Depósitos en monedas distintas del euro . . . . .	-	-	-	-	9x. Deposits in other currencies
84	9.1x. A la vista . . . . .	-	-	-	-	9.1x. Overnight
85	9.2x. A plazo . . . . .	-	-	-	-	9.2x. With agreed maturity
86	Del cual: hasta dos años . . . . .	-	-	-	-	Of which: up to two years
87	9.3x. Con preaviso . . . . .	-	-	-	-	9.3x. Redeemable at notice
88	9.4x. Cesiones temporales . . . . .	-	-	-	-	9.4x. Repos
89	Otros sectores residentes . . . . .	8.12/1	68 837	68 802	35	Other resident sectors
90	9e. Depósitos en euros . . . . .	8.12/2	51 662	51 626	35	9e. Deposits in euro
91	9.1e. A la vista . . . . .	8.12/3	12 807	12 771	35	9.1e. Overnight
92	9.2e. A plazo . . . . .	8.12/4	29 731	29 731	-	9.2e. With agreed maturity
93	Del cual: hasta dos años . . . . .	8.12/5	18 579	18 579	-	Of which: up to two years
94	9.3e. Con preaviso . . . . .	8.12/6	119	119	-	9.3e. Redeemable at notice
95	9.4e. Cesiones temporales . . . . .	8.12/7	9 005	9 005	-	9.4e. Repos
96	9x. Depósitos en monedas distintas del euro . . . . .	8.12/8	17 176	17 176	0	9x. Deposits in other currencies
97	9.1x. A la vista . . . . .	8.12/9	996	996	0	9.1x. Overnight
98	9.2x. A plazo . . . . .	8.12/10	13 940	13 940	-	9.2x. With agreed maturity
99	Del cual: hasta dos años . . . . .	8.12/11	6 525	6 525	-	Of which: up to two years
100	9.3x. Con preaviso . . . . .	8.12/12	3	3	-	9.3x. Redeemable at notice
101	9.4x. Cesiones temporales . . . . .	8.13/13	2 236	2 236	-	9.4x. Repos
<b>102</b>	<b>10. Participaciones en los fondos del mercado monetario . . . . .</b>	<b>8.91/12</b>	<b>25</b>	<b>-</b>	<b>25</b>	<b>10. Money market fund shares/units</b>

July 2023 data

8.A Balance sheet by institutional grouping

EUR millions

**8. OTHER MONETARY FINANCIAL INSTITUTIONS**  
**A) Aggregated balance sheet according to the area euro returns**

Véanse notas al final del capítulo./ See notes at the end of the chapter.

**8. OTRAS INSTITUCIONES FINANCIERAS MONETARIAS**

**A) Balance agregado de las OIFM según los estados de la zona del euro**

**8.A Balance. Detalle por instituciones**

Datos referidos a Julio de 2023

Millones de euros

	Serie en cuadro y columna/ Time series in table and column	Otras instituciones financieras monetarias/ Other monetary financial institutions	Entidades de crédito y EFC (Cuadro 8.B)/ Credit institutions and CFI's (Table 8.B)	FMM (a) y EDE / MMF (a) & ELMIs	
		A=B+C	B	C	
<b>PASIVO (continuación)</b>					<b>LIABILITIES (continued)</b>
<b>103 C. RESTO DEL MUNDO . . . . .</b>	<b>8.3/4</b>	<b>121 737</b>	<b>121 679</b>	<b>58</b>	<b>103 C. REST OF THE WORLD</b>
<b>104 9. Depósitos (total) . . . . .</b>	<b>8.13/1</b>	<b>121 680</b>	<b>121 679</b>	<b>2</b>	<b>104 9. Deposits (total)</b>
105 9.1. Depósitos en euros . . . . .	8.13/2	57 504	57 504	0	105 9.1. Deposits in euro
106 A la vista, a plazo hasta dos años y con preaviso . . . . .	-	30 391	30 391	1	106 Overnight, up to two years and redeemable at notice
107 A plazo a más de dos años . . . . .	-	5 472	5 472	-	107 With agreed maturity over two years
108 Cesiones temporales . . . . .	-	21 642	21 642	-	108 Repos
109 9.2. Depósitos en monedas distintas del euro. . . . .	-	64 176	64 175	-	109 9.2. Deposits in other currencies
110 A la vista, a plazo hasta dos años y con preaviso . . . . .	-	40 195	40 195	-	110 Overnight, up to two years and redeemable at notice
111 A plazo a más de dos años . . . . .	-	7 644	7 644	-	111 With agreed maturity over two years
112 Cesiones temporales . . . . .	-	16 337	16 337	-	112 Repos
<b>113 10. Participaciones en los fondos del mercado monetario . . . . .</b>	<b>8.F/7</b>	<b>57</b>	<b>-</b>	<b>57</b>	<b>113 10. Money market fund shares/units</b>
<b>114 D. SIN CLASIFICAR . . . . .</b>	<b>8.3/5</b>	<b>789 674</b>	<b>789 431</b>	<b>242</b>	<b>114 D. UNCLASSIFIED</b>
<b>115 11. Valores representativos de deuda . . . . .</b>	<b>8.3/8</b>	<b>307 117</b>	<b>307 117</b>	<b>-</b>	<b>115 11. Debt securities issued</b>
116 11e. Euros . . . . .	8.13/12	242 952	242 952	-	116 11e. In euro
117 Del cual: hasta dos años . . . . .	-	29 518	29 518	-	117 Of which: up to two years
118 11x. Monedas distintas del euro. . . . .	-	64 165	64 165	-	118 11x. Other currencies
119 Del cual: hasta dos años . . . . .	-	15 917	15 917	-	119 Of which: up to two years
<b>120 13. Capital y reservas . . . . .</b>	<b>8.3/9</b>	<b>253 368</b>	<b>253 302</b>	<b>66</b>	<b>120 13. Capital and reserves</b>
<b>121 14. Otros pasivos . . . . .</b>	<b>8.3/10</b>	<b>229 188</b>	<b>229 012</b>	<b>176</b>	<b>121 14. Remaining liabilities</b>
122 14e. Del cual: euros . . . . .	-	59 068	59 052	16	122 14e. Of which: euro
<b>123 TOTAL PASIVOS . . . . .</b>	<b>8.3/1</b>	<b>2 979 028</b>	<b>2 970 736</b>	<b>8 292</b>	<b>123 TOTAL LIABILITIES</b>
<b>124 e Euros . . . . .</b>	<b>8.3/11</b>	<b>2 349 520</b>	<b>2 341 460</b>	<b>8 060</b>	<b>124 e Euro</b>
<b>125 x Monedas distintas del euro . . . . .</b>	<b>8.3/12</b>	<b>203 577</b>	<b>203 570</b>	<b>7</b>	<b>125 x Other currencies</b>
<b>126 s/c Sin clasificar por monedas . . . . .</b>	<b>8.3/13</b>	<b>425 931</b>	<b>425 706</b>	<b>225</b>	<b>126 n/a Not classified by currencies</b>
<b>PRO MEMORIA</b>					<b>MEMORANDUM ITEM</b>
a Tenencias de valores representativos de deuda hasta dos años emitidos por las entidades de crédito . . . . .	-	705	705	...	a Holdings of debt securities up to two years issued by CI
b Tenencias de instrumentos de patrimonio de fondos de inversión emitidos por las entidades de crédito . . . . .	-	-	-	...	b Holdings of money markets papers issued by credit institutions

July 2023 data

**8.A Balance sheet by institutional grouping**

EUR millions

**8. OTHER MONETARY FINANCIAL INSTITUTIONS  
A) Aggregated balance sheet according to the euro area returns**

Véanse notas al final del capítulo./ See notes at the end of the chapter.

**8. OTRAS INSTITUCIONES FINANCIERAS MONETARIAS**  
**A) Balance agregado de las OIFM según los estados de la zona del euro**

**8.1 Activo=Pasivo de las OIFM, por instituciones**

*mm de euros*

	Total OIFM (a) 1=2+6	Entidades de crédito y establecimientos financieros (b) 2=3+4+5	Entidades de depósito (c) 3	ICO 4	EFC (d) 5	FMM Y EDE (e) 6
<b>17</b>	2 723,3	2 715,9	2 610,9		43,3	7,3
<b>18</b>	2 645,2	2 638,2	2 536,5		37,1	7,0
<b>19</b>	2 676,9	2 672,7	2 575,7		32,4	4,2
<b>20</b>	2 892,9	2 888,0	2 800,7		35,0	4,9
<b>21</b>	3 003,1	2 997,6	2 904,3		38,4	5,4
<b>22</b>	2 973,9	2 968,0	2 879,0		30,4	5,9
<b>22 Mar</b>	3 021,7	3 016,5	2 925,9		35,9	5,2
<b>Abr</b>	3 067,4	3 062,3	2 970,4		36,8	5,1
<b>May</b>	3 061,1	3 056,0	2 964,4		35,1	5,1
<b>Jun</b>	3 120,9	3 116,1	3 024,2		34,3	4,9
<b>Jul</b>	3 116,2	3 111,2	3 022,9		31,9	5,0
<b>Ago</b>	3 107,7	3 102,6	3 012,6		34,2	5,1
<b>Sep</b>	3 138,7	3 133,8	3 043,9		33,5	4,9
<b>Oct</b>	3 123,4	3 117,6	3 030,3		30,9	5,8
<b>Nov</b>	3 107,2	3 101,4	3 013,8		30,7	5,8
<b>Dic</b>	2 973,9	2 968,0	2 879,0		30,4	5,9
<b>23 Ene</b>	2 959,7	2 953,7	2 868,8		28,7	5,9
<b>Feb</b>	2 960,9	2 954,8	2 868,3		30,7	6,1
<b>Mar</b>	2 966,2	2 959,7	2 875,2		28,5	6,5
<b>Abr</b>	2 960,6	2 953,7	2 866,4		31,3	6,9
<b>May</b>	2 994,7	2 987,4	2 900,6		31,1	7,3
<b>Jun</b>	2 993,6	2 985,8	2 896,7		32,0	7,9
<b>Jul</b>	2 979,5	2 971,2	2 882,3		32,1	8,3
<b>Ago</b>	P 2 957,0	2 948,4	2 861,2		31,0	8,6

Véanse notas al final del capítulo

**8. OTRAS INSTITUCIONES FINANCIERAS MONETARIAS**  
**A) Balance agregado de las OIFM según los estados de la zona del euro**

**8.2 Activo: resumen**

*mm de euros*

	Total =13a15= =6a12= 1=2a5=	Por residencia				Por instrumentos							Por monedas		
		Residentes en España (a) 2	Residentes en otros países de la zona euro (b) 3	Resto del mundo (c) 4	Rúbricas no clasificadas por residencia del emisor 5=10a12 6	Préstamos y créditos 7	Valores representativos de deuda 8	Participaciones en Fondos de Inversión (d) 9	Participaciones en el capital (e) 10	Efectivo 11	Activo fijo 12	Otros activos no clasificados 13	Euros 14	Monedas distintas del euro 15=11+12	Sin clasificar
<b>17</b>	2 723,3	2 049,4	202,2	186,2	285,6	1 771,7	463,2	2,4	200,4	8,1	38,4	239,1	2 324,2	105,4	293,7
<b>18</b>	2 645,2	1 931,3	224,6	208,2	281,1	1 731,6	448,6	2,1	181,8	8,7	34,7	237,6	2 216,6	132,7	295,9
<b>19</b>	2 676,9	1 877,5	264,2	235,1	300,2	1 744,8	433,1	2,9	195,9	9,4	41,1	249,7	2 208,9	152,1	316,0
<b>20</b>	2 892,9	2 083,0	284,8	231,0	294,1	1 932,5	477,1	3,3	185,9	8,7	40,1	245,3	2 443,8	155,8	293,4
<b>21</b>	3 003,1	2 170,3	298,0	259,9	274,8	2 106,0	431,8	2,4	187,9	8,3	36,4	230,1	2 526,5	196,6	279,9
<b>22</b>	2 973,9	2 037,8	342,7	281,2	312,2	2 016,2	464,0	2,4	179,1	7,8	35,0	269,4	2 464,4	210,4	299,0
<b>22 Mar</b>	3 021,7	2 147,2	312,7	278,7	283,2	2 103,7	449,0	2,6	183,2	7,6	35,9	239,7	2 519,8	216,9	284,9
<b>Abr</b>	3 067,4	2 166,9	312,8	275,8	311,8	2 119,8	451,1	2,6	182,1	7,9	35,7	268,3	2 548,6	215,1	303,7
<b>May</b>	3 061,1	2 173,2	313,8	275,2	298,9	2 119,8	455,6	2,6	184,2	7,5	35,5	255,9	2 556,4	210,1	294,5
<b>Jun</b>	3 120,9	2 208,9	325,2	279,9	306,9	2 169,0	461,5	2,6	180,8	7,7	35,3	263,9	2 605,7	217,2	298,0
<b>Jul</b>	3 116,2	2 203,3	323,1	282,5	307,4	2 156,5	467,8	2,7	181,8	7,8	35,2	264,4	2 595,4	220,4	300,4
<b>Ago</b>	3 107,7	2 182,8	323,8	277,1	323,9	2 135,9	463,5	2,5	181,9	8,0	35,1	280,9	2 583,7	215,7	308,4
<b>Sep</b>	3 138,7	2 178,8	332,7	284,7	342,5	2 147,9	466,6	2,5	179,1	7,7	34,9	299,9	2 597,4	222,1	319,2
<b>Oct</b>	3 123,4	2 172,1	338,5	280,8	332,0	2 137,5	470,5	2,4	181,0	7,7	34,8	289,5	2 590,7	217,7	315,0
<b>Nov</b>	3 107,2	2 159,9	346,4	279,4	321,5	2 126,4	476,0	2,4	180,9	7,5	34,9	279,1	2 585,3	211,8	310,1
<b>Dic</b>	2 973,9	2 037,8	342,7	281,2	312,2	2 016,2	464,0	2,4	179,1	7,8	35,0	269,4	2 464,4	210,4	299,0
<b>23 Ene</b>	2 959,7	2 043,6	345,0	273,0	298,2	2 012,2	466,3	2,1	180,9	7,5	34,7	256,0	2 471,2	198,2	290,3
<b>Feb</b>	2 960,9	2 030,5	341,9	278,3	310,2	1 991,7	473,7	2,1	183,1	7,1	34,6	268,6	2 455,2	205,8	299,9
<b>Mar</b>	2 966,2	2 034,5	355,4	276,6	299,7	1 999,0	479,9	2,1	185,5	7,6	34,6	257,4	2 468,3	206,7	291,3
<b>Abr</b>	2 960,6	2 011,2	370,3	271,8	307,3	1 986,2	476,2	2,1	188,7	7,3	34,5	265,5	2 460,8	202,0	297,8
<b>May</b>	2 994,7	2 044,2	369,9	276,8	303,8	2 028,5	473,2	2,1	187,1	7,4	34,4	261,9	2 492,4	208,4	294,0
<b>Jun</b>	2 993,6	2 021,3	386,7	280,0	305,6	2 022,4	476,1	2,0	187,4	7,5	34,3	263,8	2 486,8	210,3	296,5
<b>Jul</b>	2 979,5	2 009,9	388,6	275,0	305,9	2 010,9	472,7	2,1	187,9	7,6	34,2	264,1	2 478,5	204,3	296,6
<b>Ago</b>	P 2 957,0	1 996,3	380,4	277,6	302,7	1 993,9	470,0	2,1	188,3	7,6	34,1	260,9	2 457,9	206,0	293,2

Véanse notas al final del capítulo

## 8. OTRAS INSTITUCIONES FINANCIERAS MONETARIAS

## 8.3 Pasivo: resumen

## A) Balance agregado de las OIFM según los estados de la zona del euro

mm de euros

	Total	Por residencia				Por instrumentos					Por monedas		
		Residentes en España (a)	Residentes en otros países de la zona euro (b)	Resto del mundo (c)	Rúbricas no clasificadas por residencia del tenedor (d)	Depósitos (e)	Participaciones en fondos del mercado monetario (f)	Valores representativos de deuda emitidos	Capital y reservas	Otros pasivos no clasificados	Euros	Monedas distintas del euro	Sin clasificar
	=11a13 =6a10= 1=2a5=	2	3	4	5-8 a 10	6	7	8	9	10	11	12	13=9+10
17	2 723,1	1 729,9	165,3	110,1	717,8	1 998,2	7,1	227,5	292,6	197,7	2 179,7	103,5	440,0
18	2 645,2	1 698,9	151,3	113,3	681,7	1 956,7	6,8	230,0	269,4	182,2	2 109,9	122,2	413,1
19	2 676,9	1 702,2	164,6	101,1	708,9	1 964,2	3,8	247,2	268,3	193,5	2 124,6	134,5	417,8
20	2 892,9	1 952,9	148,7	91,9	699,5	2 188,8	4,6	249,4	261,7	188,5	2 356,5	132,6	403,8
21	3 003,1	2 051,2	155,7	91,4	704,7	2 293,9	4,5	269,5	255,0	180,1	2 443,6	162,5	397,0
22	2 973,9	1 886,4	231,6	113,3	742,6	2 226,0	5,2	281,1	246,7	214,7	2 370,7	196,6	406,6
22 Mar	3 021,7	2 046,3	173,3	102,9	699,3	2 318,3	4,2	254,0	250,6	194,7	2 441,6	176,0	404,1
Abr	3 067,4	2 041,0	211,5	103,6	711,3	2 351,9	4,2	253,0	248,3	210,1	2 475,4	183,6	408,3
May	3 061,1	2 048,1	196,1	105,7	711,2	2 345,7	4,2	256,9	250,3	204,0	2 471,4	182,4	407,3
Jun	3 120,9	2 075,1	207,6	110,3	728,0	2 388,8	4,2	260,5	246,7	220,8	2 515,5	186,6	418,8
Jul	3 116,2	2 065,8	219,2	105,9	725,3	2 386,7	4,2	261,3	247,8	216,2	2 510,3	190,3	415,6
Ago	3 107,7	2 064,0	213,2	103,4	727,0	2 376,4	4,3	263,5	246,3	217,2	2 504,9	195,1	407,7
Sep	3 138,7	2 046,6	221,2	112,8	758,1	2 376,3	4,2	274,0	246,0	238,2	2 514,2	202,7	421,8
Oct	3 123,4	2 032,0	232,7	108,4	750,4	2 367,9	5,2	275,3	246,4	228,8	2 498,7	207,2	417,5
Nov	3 107,2	1 988,9	249,2	118,7	750,4	2 351,6	5,1	281,0	245,6	223,8	2 486,5	204,5	416,2
Dic	2 973,9	1 886,4	231,6	113,3	742,6	2 226,0	5,2	281,1	246,7	214,7	2 370,7	196,6	406,6
23 Ene	2 959,7	1 845,0	247,5	111,3	755,9	2 198,5	5,3	289,7	247,7	218,5	2 352,8	192,9	414,0
Feb	2 960,9	1 813,8	269,3	116,9	760,8	2 194,6	5,4	293,8	247,7	219,3	2 344,4	206,1	410,4
Mar	2 966,2	1 810,0	288,3	115,6	752,4	2 207,9	5,9	291,2	246,6	214,5	2 367,0	192,5	406,7
Abr	2 960,6	1 800,8	290,1	118,5	751,2	2 203,2	6,2	292,6	248,4	210,3	2 359,4	197,1	404,1
May	2 994,7	1 805,2	302,7	121,0	765,7	2 222,4	6,6	300,8	249,4	215,6	2 376,4	208,5	409,9
Jun	2 993,6	1 780,9	299,2	126,6	786,9	2 199,6	7,1	305,3	251,7	229,9	2 360,9	207,0	425,7
Jul	2 979,5	1 765,8	301,9	121,7	790,0	2 181,9	7,6	307,1	253,7	229,2	2 349,7	203,6	426,2
Ago	P 2 957,0	1 760,2	292,7	121,8	782,3	2 166,8	7,9	311,3	255,7	215,3	2 334,4	207,3	415,3

Véanse notas al final del capítulo

## 8. OTRAS INSTITUCIONES FINANCIERAS MONETARIAS

## 8.4 Activo. Residentes en España

## A) Balance agregado de las OIFM según los estados de la zona del euro

mm de euros

	Total	Préstamos y créditos								Valores representativos de deuda		Participaciones en Fondos de Inversión (c)	Participaciones en el capital (d)
		Del cual		Del cual		Del cual		Del cual		Del cual			
		Total	Euros	IFM total	Euros	AAPP total (a)	Euros	Otros sectores residentes total (b)	Euros	Total	Euros		
		=12+13	1=2+10+	3=5+7+9	4	5	6	7	8	9	10		
17	2 049,4	1 571,9	1 554,2	269,7	265,8	78,1	78,1	1 224,1	1 210,3	388,0	387,7	0,8	88,7
18	1 931,3	1 494,6	1 477,6	249,2	246,0	69,0	68,9	1 176,4	1 162,7	362,4	362,3	0,6	73,8
19	1 877,5	1 455,7	1 438,8	229,8	226,0	66,9	66,9	1 159,0	1 145,9	342,0	341,7	0,6	79,2
20	2 083,0	1 635,2	1 621,6	360,7	358,0	77,3	77,3	1 197,2	1 186,3	372,4	372,3	2,2	73,2
21	2 170,3	1 761,7	1 747,0	485,6	482,5	81,6	81,6	1 194,5	1 183,0	329,8	329,6	0,9	77,9
22	2 037,8	1 623,9	1 608,6	354,4	350,2	82,0	82,0	1 187,4	1 176,3	336,1	336,0	0,8	77,1
22 Mar	2 147,2	1 735,8	1 720,5	467,9	464,0	83,4	83,4	1 184,6	1 173,0	332,7	332,5	1,0	77,7
Abr	2 166,9	1 757,1	1 741,5	478,8	475,3	86,2	86,2	1 192,1	1 179,9	331,8	331,7	0,9	77,0
May	2 173,2	1 757,9	1 742,9	479,0	475,5	86,7	86,7	1 192,2	1 180,7	336,4	336,2	0,9	78,0
Jun	2 208,9	1 793,4	1 777,6	502,2	498,3	87,7	87,7	1 203,4	1 191,5	336,6	336,4	0,8	78,2
Jul	2 203,3	1 784,3	1 767,4	496,6	492,2	86,2	86,2	1 201,5	1 189,0	339,4	339,3	0,7	78,8
Ago	2 182,8	1 766,4	1 748,7	486,6	481,9	84,9	84,9	1 194,9	1 181,8	337,0	336,8	0,8	78,7
Sep	2 178,8	1 764,2	1 747,4	486,6	482,9	84,1	84,1	1 193,5	1 180,3	336,3	336,2	0,8	77,4
Oct	2 172,1	1 757,6	1 739,1	480,8	475,1	83,4	83,4	1 193,4	1 180,6	336,0	335,8	0,7	77,8
Nov	2 159,9	1 740,9	1 722,9	454,9	449,3	84,0	84,0	1 202,0	1 189,7	340,0	339,9	0,7	78,3
Dic	2 037,8	1 623,9	1 608,6	354,4	350,2	82,0	82,0	1 187,4	1 176,3	336,1	336,0	0,8	77,1
23 Ene	2 043,6	1 629,7	1 614,8	374,5	369,9	80,4	80,4	1 174,8	1 164,5	335,3	335,2	0,8	77,8
Feb	2 030,5	1 613,0	1 597,9	361,5	357,0	80,5	80,5	1 171,0	1 160,4	338,2	338,1	0,8	78,5
Mar	2 034,5	1 608,5	1 593,7	351,4	346,7	83,1	83,1	1 174,0	1 163,8	345,3	345,1	0,8	80,0
Abr	2 011,2	1 590,6	1 576,6	336,8	332,9	82,3	82,3	1 171,4	1 161,3	338,1	338,0	0,8	81,7
May	2 044,2	1 627,8	1 612,8	380,3	374,9	83,9	83,9	1 163,7	1 154,0	333,9	333,8	0,8	81,6
Jun	2 021,3	1 602,7	1 588,7	340,8	336,3	85,9	85,9	1 176,1	1 166,5	336,4	336,3	0,8	81,3
Jul	2 009,9	1 596,5	1 582,5	349,0	344,5	81,8	81,8	1 165,6	1 156,2	331,8	331,7	0,8	80,8
Ago	P 1 996,3	1 584,7	1 570,7	348,4	344,6	81,0	81,0	1 155,3	1 145,1	329,9	329,8	0,8	80,9

Véanse notas al final del capítulo

## 8. OTRAS INSTITUCIONES FINANCIERAS MONETARIAS

## A) Balance agregado de las OIFM según los estados de la zona del euro

## 8.5 Activo. Residentes en España: detalle de valores representativos de deuda

mm de euros

	Total	Del cual		IFM			AAPP		Otros sectores residentes	
		Euros	Total	Del cual		Total	Del cual		Total	Euros
				Euros	Hasta dos años		Euros	Euros		
1=3+6+8	2=4+7+9	3	4	5	6	7	8	9		
17	388,0	387,7	10,6	10,6	2,6	200,2	200,1	177,1	177,1	
18	362,4	362,3	6,8	6,8	1,8	193,5	193,4	162,2	162,1	
19	342,0	341,7	8,6	8,5	1,3	177,4	177,3	156,0	155,9	
20	372,4	372,3	9,0	9,0	1,0	195,8	195,7	167,6	167,5	
21	329,8	329,6	11,2	11,2	0,8	198,5	198,4	120,1	120,0	
22	336,1	336,0	13,2	13,2	0,2	214,9	214,8	108,0	108,0	
22 Mar	332,7	332,5	11,1	11,1	0,5	201,8	201,7	119,7	119,7	
Abr	331,8	331,7	10,8	10,7	0,5	202,6	202,5	118,4	118,4	
May	336,4	336,2	12,6	12,5	0,5	205,8	205,7	118,1	118,0	
Jun	336,6	336,4	12,5	12,5	0,4	207,5	207,4	116,6	116,5	
Jul	339,4	339,3	12,5	12,5	0,4	212,7	212,6	114,2	114,1	
Ago	337,0	336,8	12,4	12,4	0,4	211,8	211,7	112,8	112,7	
Sep	336,3	336,2	12,8	12,8	0,2	213,8	213,7	109,7	109,7	
Oct	336,0	335,8	13,0	13,1	0,2	213,7	213,6	109,2	109,2	
Nov	340,0	339,9	13,3	13,3	0,1	217,5	217,4	109,2	109,1	
Dic	336,1	336,0	13,2	13,2	0,2	214,9	214,8	108,0	108,0	
23 Ene	335,3	335,2	13,7	13,7	0,2	215,4	215,3	106,2	106,2	
Feb	338,2	338,1	14,4	14,4	0,3	219,1	219,0	104,7	104,6	
Mar	345,3	345,1	16,1	16,1	0,2	222,7	222,6	106,5	106,5	
Abr	338,1	338,0	15,9	15,9	0,2	216,5	216,4	105,7	105,7	
May	333,9	333,8	16,8	16,8	0,2	213,1	213,0	104,0	104,0	
Jun	336,4	336,3	17,3	17,3	0,4	214,2	214,1	104,9	104,9	
Jul	331,8	331,7	17,3	17,3	0,4	211,0	210,9	103,5	103,5	
Ago	P 329,9	329,8	17,5	17,5	0,5	209,9	209,8	102,5	102,4	

## 8. OTRAS INSTITUCIONES FINANCIERAS MONETARIAS

## A) Balance agregado de las OIFM según los estados de la zona del euro

## 8.6 Activo. Residentes en otros países de la zona del euro

mm de euros

	Total	Préstamos y créditos								Valores representativos de deuda		Participaciones en Fondos de Inversión (b)	Participaciones en el capital (c)		
		Del cual		IFM total	Del cual		AAPP total	Del cual		Del cual					
		Total	Euros		Euros	Euros		Euros	Euros	Euros	Euros			Total (a)	Euros
+12+13	2=4+6+8	3=5+7+9	4	5	6	7	8	9	10	11	12	13			
17	202,2	108,7	97,1	72,0	65,9	0,1	0,1	36,7	31,1	57,1	56,2	0,7	35,6		
18	224,6	128,0	112,5	88,3	77,4	0,1	0,1	39,6	35,0	64,2	60,3	0,6	31,7		
19	264,2	161,4	145,9	109,3	98,6	0,2	0,2	51,9	47,2	66,6	63,2	0,4	35,8		
20	284,8	162,0	145,9	114,6	102,6	0,2	0,2	47,3	43,0	79,3	76,8	0,6	42,9		
21	298,0	182,1	158,7	126,5	107,9	0,3	0,3	55,2	50,5	73,2	70,0	0,9	41,8		
22	342,7	215,7	193,3	153,1	135,6	0,5	0,5	62,1	57,2	91,6	88,9	0,9	34,6		
22 Mar	312,7	190,8	166,5	137,0	117,5	0,6	0,6	53,3	48,4	82,1	79,1	0,8	38,8		
Abr	312,8	189,4	167,0	135,7	118,4	0,6	0,6	53,1	48,1	84,3	81,4	0,9	38,2		
May	313,8	190,3	166,5	136,8	117,9	0,6	0,6	52,9	48,0	84,4	81,7	0,8	38,3		
Jun	325,2	200,1	175,4	145,9	126,2	0,7	0,7	53,5	48,6	89,2	86,3	0,8	35,2		
Jul	323,1	195,6	173,0	139,9	122,6	0,7	0,7	55,0	49,7	91,7	88,8	0,8	35,0		
Ago	323,8	198,6	176,1	142,2	125,1	0,5	0,5	55,8	50,5	89,6	86,7	0,8	34,9		
Sep	332,7	206,7	183,6	149,3	131,5	0,4	0,4	57,0	51,7	91,6	88,5	0,8	33,7		
Oct	338,5	207,0	185,5	146,2	130,3	0,5	0,5	60,3	54,8	96,3	93,3	0,8	34,4		
Nov	346,4	212,4	190,8	149,1	132,8	0,5	0,5	62,9	57,5	98,5	95,7	0,8	34,7		
Dic	342,7	215,7	193,3	153,1	135,6	0,5	0,5	62,1	57,2	91,6	88,9	0,9	34,6		
23 Ene	345,0	214,3	194,4	157,8	142,8	0,4	0,4	56,1	51,2	94,6	91,9	0,9	35,3		
Feb	341,9	208,2	188,6	155,1	140,6	0,5	0,5	52,7	47,6	97,7	95,0	0,9	35,1		
Mar	355,4	221,7	200,5	166,3	150,2	0,5	0,5	54,9	49,8	97,1	94,5	0,9	35,8		
Abr	370,3	231,0	209,5	179,0	162,8	0,4	0,4	51,6	46,3	100,6	98,2	0,9	37,8		
May	369,9	233,5	211,3	180,8	164,0	0,4	0,4	52,2	46,9	99,9	97,5	0,8	35,7		
Jun	386,7	250,0	225,8	192,5	173,7	0,4	0,4	57,1	51,6	100,1	97,6	0,9	35,7		
Jul	388,6	250,3	228,7	195,3	179,5	0,5	0,5	54,5	48,8	101,4	99,0	0,9	36,0		
Ago	P 380,4	242,6	220,3	189,2	172,6	0,5	0,5	52,9	47,2	100,4	97,9	0,9	36,5		

Véanse notas al final del capítulo

**8. OTRAS INSTITUCIONES FINANCIERAS MONETARIAS**  
**A) Balance agregado de las OIFM según los estados de la zona del euro**

**8.7 Activo. Residentes en otros países de la zona euro: detalle de valores representativos de deuda**

mm de euros

	Del cual		IFM			AAPP		Otros sectores residentes		
	Total	Euros	Total	Del cual		Total	Del cual		Total	Del cual
				Euros	Hasta dos años		Euros	Euros		
										3
1=3+6+8	2=4+7+9	3	4	5	6	7	8	9		
<b>17</b>	57,1	56,2	5,3	5,1	0,4	46,2	46,0	5,7	5,2	
<b>18</b>	64,2	60,3	3,7	3,5	0,1	48,4	48,2	12,1	8,7	
<b>19</b>	66,6	63,2	5,9	5,7	0,2	46,6	46,2	14,1	11,3	
<b>20</b>	79,3	76,8	7,3	7,0	0,2	57,8	57,4	14,2	12,3	
<b>21</b>	73,2	70,0	8,9	8,5	0,9	47,6	47,3	16,6	14,2	
<b>22</b>	91,6	88,9	10,4	10,1	0,2	61,1	60,8	20,1	18,0	
<b>22 Mar</b>	82,1	79,1	10,1	9,8	0,5	54,0	53,7	18,0	15,6	
<i>Abr</i>	84,3	81,4	9,9	9,6	0,6	56,4	56,1	18,0	15,7	
<i>May</i>	84,4	81,7	10,3	10,0	0,6	56,7	56,4	17,3	15,2	
<i>Jun</i>	89,2	86,3	10,1	9,8	0,5	60,6	60,4	18,4	16,1	
<i>Jul</i>	91,7	88,8	10,0	9,7	0,5	63,2	62,9	18,6	16,2	
<i>Ago</i>	89,6	86,7	9,7	9,4	0,5	61,2	61,0	18,7	16,3	
<i>Sep</i>	91,6	88,5	10,1	9,8	0,2	62,5	62,3	18,9	16,4	
<i>Oct</i>	96,3	93,3	10,2	9,9	0,2	67,0	66,7	19,1	16,6	
<i>Nov</i>	98,5	95,7	11,3	11,0	-0,1	67,3	67,0	19,9	17,7	
<i>Dic</i>	91,6	88,9	10,4	10,1	0,2	61,1	60,8	20,1	18,0	
<b>23 Ene</b>	94,6	91,9	11,0	10,7	0,2	63,1	62,8	20,4	18,3	
<i>Feb</i>	97,7	95,0	11,7	11,5	0,1	65,7	65,3	20,3	18,2	
<i>Mar</i>	97,1	94,5	11,9	11,7	0,2	64,1	63,8	21,1	19,0	
<i>Abr</i>	100,6	98,2	11,9	11,7	0,3	68,2	67,8	20,5	18,6	
<i>May</i>	99,9	97,5	12,6	12,4	0,3	66,8	66,5	20,5	18,6	
<i>Jun</i>	100,1	97,6	13,1	12,9	0,3	65,8	65,5	21,1	19,3	
<i>Jul</i>	101,4	99,0	13,2	13,0	0,3	67,0	66,7	21,2	19,4	
<i>Ago</i>	P 100,4	97,9	13,2	13,0	0,3	66,1	65,8	21,0	19,1	

**8. OTRAS INSTITUCIONES FINANCIERAS MONETARIAS**  
**A) Balance agregado de las OIFM según los estados de la zona del euro**

**8.8 Activo. Resto del mundo**

mm de euros

	Del cual		Préstamos y créditos					Valores representativos de deuda		Participaciones en Fondos de Inversión (a)	Participaciones en el capital (b)
	Total	Euros	Total	Del cual		AAPP	Otros sectores residentes	Total	Del cual		
				Euros	EC y EFC				Euros		
1=3+8+10	2	3	4	5	6	7	8	9	10	11	
<b>17</b>	186,2	38,6	91,0	34,2	49,5	3,2	38,3	18,1	4,4	0,9	76,1
<b>18</b>	208,2	40,2	109,0	35,9	59,1	3,8	46,1	22,0	4,3	0,9	76,3
<b>19</b>	235,1	42,7	127,7	36,6	71,6	3,0	53,1	24,6	6,1	2,0	80,9
<b>20</b>	231,0	44,8	135,2	36,1	75,8	2,9	56,5	25,4	8,6	0,5	69,9
<b>21</b>	259,9	47,4	162,3	37,9	91,1	3,6	67,7	28,9	9,5	0,6	68,2
<b>22</b>	281,2	47,7	176,6	37,4	93,0	3,8	79,9	36,3	10,3	0,8	67,5
<b>22 Mar</b>	278,7	47,8	177,1	38,1	100,5	4,1	72,5	34,2	9,7	0,8	66,7
<i>Abr</i>	275,8	45,6	173,2	36,5	96,5	4,2	72,5	35,0	9,2	0,8	66,8
<i>May</i>	275,2	48,5	171,6	39,0	95,0	4,0	72,6	34,9	9,5	0,9	67,9
<i>Jun</i>	279,9	48,8	175,6	39,0	95,6	4,1	76,0	35,8	9,8	1,1	67,4
<i>Jul</i>	282,5	46,4	176,6	37,0	93,9	4,1	78,6	36,7	9,3	1,2	68,0
<i>Ago</i>	277,1	47,1	170,9	37,8	90,5	4,1	76,4	36,9	9,3	0,9	68,3
<i>Sep</i>	284,7	49,5	177,0	39,9	94,8	4,3	77,9	38,6	9,6	1,0	68,0
<i>Oct</i>	280,8	47,8	172,9	37,6	92,7	4,0	76,3	38,2	10,2	0,9	68,7
<i>Nov</i>	279,4	50,6	173,1	40,0	95,8	4,0	73,3	37,4	10,6	0,8	68,0
<i>Dic</i>	281,2	47,7	176,6	37,4	93,0	3,8	79,9	36,3	10,3	0,8	67,5
<b>23 Ene</b>	273,0	49,7	168,2	39,2	87,4	3,8	77,1	36,4	10,5	0,5	67,9
<i>Feb</i>	278,3	50,0	170,5	39,0	90,6	3,9	76,0	37,9	11,0	0,4	69,5
<i>Mar</i>	276,6	48,4	168,9	37,3	88,5	3,9	76,5	37,6	11,2	0,5	69,7
<i>Abr</i>	271,8	48,3	164,6	37,1	87,9	3,5	73,2	37,6	11,2	0,4	69,2
<i>May</i>	276,8	48,5	167,2	36,3	88,3	3,5	75,4	39,4	12,2	0,5	69,8
<i>Jun</i>	280,0	50,5	169,6	37,8	88,1	3,5	77,9	39,7	12,6	0,3	70,4
<i>Jul</i>	275,0	47,9	164,2	37,3	84,5	3,4	76,2	39,5	10,6	0,3	71,0
<i>Ago</i>	P 277,6	50,2	166,6	39,8	88,7	3,5	74,4	39,8	10,4	0,3	71,0

Véanse notas al final del capítulo



**8. OTRAS INSTITUCIONES FINANCIERAS MONETARIAS**  
**A) Balance agregado de las OIFM según los estados de la zona del euro**

**8.9 Pasivo. Depósitos de los residentes en España: por sectores y por instrumentos de los depósitos de Otras Administraciones Públicas**

mm de euros

	Del cual		Por sectores								OOAAPP. Por instrumentos					
	Total	Euros	IFM				AAPP (a)				Otros sectores residentes (b)	A la vista	Del cual		Resto	
			Total	Euros	Entida. de crédito sujetas a reservas mínimas y BE	Del cual A plazo hasta dos años	Fondos del mercado monetario	Administración Central	Del cual				Hasta dos años			
									Otras Administraciones Públicas	Euros						
11	1=3+8+9+	2	3=5+7	4	5	6	7	8	+15	+13+12=9	10	11	12	13	14	15
<b>17</b>	1 722,9	1 698,4	329,8	322,7	327,5	48,7	2,3	14,5	47,3	47,3	1 331,5	41,5	5,7	4,9	0,1	
<b>18</b>	1 692,2	1 671,2	290,6	285,1	287,8	31,5	2,8	15,6	56,2	56,2	1 329,8	51,3	4,8	4,1	0,1	
<b>19</b>	1 698,4	1 674,1	256,4	249,8	254,0	32,8	2,5	15,4	54,0	54,0	1 372,6	49,9	4,1	3,6	0,1	
<b>20</b>	1 948,3	1 922,0	372,0	366,7	369,8	27,0	2,2	17,2	63,6	63,6	1 495,6	60,6	2,8	2,4	0,1	
<b>21</b>	2 046,8	2 019,9	411,3	407,3	409,4	21,9	1,8	22,9	74,1	74,1	1 538,6	70,8	3,1	1,9	0,2	
<b>22</b>	1 881,2	1 854,3	243,8	238,6	241,7	21,7	2,1	25,3	70,7	70,7	1 541,3	63,4	7,3	5,7	0,0	
<b>22 Mar</b>	2 042,2	2 014,7	412,9	407,9	410,6	23,7	2,2	20,9	67,9	67,9	1 540,6	63,0	4,7	2,4	0,2	
<b>Abr</b>	2 036,8	2 010,6	412,3	407,5	409,8	23,8	2,5	20,8	68,6	68,6	1 535,2	63,7	4,7	2,3	0,2	
<b>May</b>	2 043,9	2 017,6	408,7	403,8	406,3	23,8	2,4	21,0	68,9	68,9	1 545,3	63,8	5,0	2,4	0,1	
<b>Jun</b>	2 071,0	2 043,6	412,8	407,7	410,7	25,4	2,2	24,8	74,5	74,5	1 558,8	68,7	5,6	2,8	0,1	
<b>Jul</b>	2 061,7	2 034,5	415,7	410,4	413,3	25,0	2,4	22,6	72,9	72,8	1 550,6	67,1	5,7	2,8	0,1	
<b>Ago</b>	2 059,8	2 032,8	412,1	406,6	409,3	23,5	2,8	22,2	77,9	77,9	1 547,6	72,4	5,5	2,6	0,1	
<b>Sep</b>	2 042,4	2 016,5	406,6	401,8	404,3	22,5	2,3	20,8	72,0	72,0	1 543,0	65,4	6,6	3,8	0,1	
<b>Oct</b>	2 026,8	1 999,5	406,0	399,4	403,3	21,8	2,6	20,6	73,1	73,0	1 527,2	66,1	6,9	4,3	0,0	
<b>Nov</b>	1 983,9	1 956,1	346,5	340,0	343,7	21,3	2,8	20,3	82,0	81,9	1 535,1	73,1	8,8	6,5	0,0	
<b>Dic</b>	1 881,2	1 854,3	243,8	238,6	241,7	21,7	2,1	25,3	70,7	70,7	1 541,3	63,4	7,3	5,7	0,0	
<b>23 Ene</b>	1 839,7	1 813,0	228,5	223,3	226,1	28,6	2,4	28,3	68,0	68,0	1 515,0	60,4	7,5	6,0	0,0	
<b>Feb</b>	1 808,5	1 783,9	221,1	216,1	218,3	27,6	2,8	23,2	69,6	69,6	1 494,6	62,0	7,5	6,2	0,0	
<b>Mar</b>	1 804,2	1 778,3	208,0	202,8	205,2	29,2	2,8	25,2	72,0	72,0	1 498,9	63,0	9,0	8,0	0,0	
<b>Abr</b>	1 794,7	1 770,3	207,9	203,6	204,4	29,1	3,4	25,0	71,8	71,8	1 490,0	62,7	9,1	8,2	0,0	
<b>May</b>	1 798,8	1 772,7	213,3	207,6	210,3	30,0	3,0	23,9	71,3	71,3	1 490,2	61,6	9,7	8,9	0,0	
<b>Jun</b>	1 773,9	1 748,8	160,3	155,4	157,8	32,2	2,4	28,6	76,7	76,7	1 508,3	67,2	9,4	8,7	0,0	
<b>Jul</b>	1 758,3	1 733,4	160,2	155,3	157,1	32,3	3,1	28,7	78,5	78,5	1 491,0	68,6	9,8	9,3	0,0	
<b>Ago</b>	P 1 752,4	1 728,6	157,0	152,8	153,9	29,9	3,1	24,6	82,5	82,4	1 488,3	71,6	10,8	10,3	0,0	

Véanse notas al final del capítulo

**8. OTRAS INSTITUCIONES FINANCIERAS MONETARIAS**  
**A) Balance agregado de las OIFM según los estados de la zona del euro**

**8.10 Pasivo. Depósitos de los residentes en España: detalle de otros sectores residentes**

mm de euros

	Depósitos en euros							Depósitos en moneda extranjera					
	Total	A la vista	Del cual		Con preaviso	Cesiones temporales	Total	A la vista	Del cual		Con preaviso	Cesiones temporales	
			A plazo total	Hasta dos años					A plazo total	Hasta dos años			
													12+13
1=2+8	2=3+4+6+7	3	4	5	6	7	8	9	10	11	12	13	
<b>17</b>	1 331,5	1 314,0	844,6	441,6	218,6	0,1	27,8	17,5	11,0	6,4	4,7	-	-
<b>18</b>	1 329,8	1 314,4	919,3	372,4	177,8	0,1	22,6	15,4	10,0	5,4	5,0	-	-
<b>19</b>	1 372,6	1 354,9	1 006,9	329,1	150,0	0,3	18,5	17,7	12,7	5,0	4,6	-	-
<b>20</b>	1 495,6	1 474,7	1 146,5	307,1	121,4	0,1	20,9	21,0	16,6	4,4	4,1	-	-
<b>21</b>	1 538,6	1 515,8	1 245,3	250,2	86,9	0,1	20,1	22,8	19,1	3,7	2,9	-	-
<b>22</b>	1 541,3	1 519,7	1 276,7	231,3	86,7	0,1	11,7	21,6	16,1	5,4	4,5	-	0,0
<b>22 Mar</b>	1 540,6	1 518,2	1 261,4	239,1	79,5	0,1	17,6	22,4	18,4	4,0	3,3	-	0,0
<b>Abr</b>	1 535,2	1 513,9	1 259,6	236,1	77,8	0,1	18,1	21,3	16,9	4,3	3,5	-	0,0
<b>May</b>	1 545,3	1 524,0	1 272,9	234,2	76,8	0,1	16,8	21,4	16,6	4,7	4,0	-	0,0
<b>Jun</b>	1 558,8	1 536,7	1 290,9	230,6	74,9	0,1	15,1	22,1	17,1	5,0	4,3	-	0,0
<b>Jul</b>	1 550,6	1 528,8	1 286,2	228,9	75,0	0,1	13,7	21,7	16,7	5,0	4,1	-	0,0
<b>Ago</b>	1 547,6	1 526,1	1 286,6	227,4	75,5	0,1	12,0	21,4	16,3	5,1	4,4	-	0,0
<b>Sep</b>	1 543,0	1 522,0	1 279,5	227,8	78,6	0,1	14,6	21,0	16,1	4,9	4,1	-	0,0
<b>Oct</b>	1 527,2	1 506,6	1 263,7	229,0	81,7	0,1	13,9	20,6	15,6	5,0	4,1	-	0,0
<b>Nov</b>	1 535,1	1 514,0	1 267,8	230,4	82,3	0,1	15,7	21,1	16,3	4,8	4,0	-	0,0
<b>Dic</b>	1 541,3	1 519,7	1 276,7	231,3	86,7	0,1	11,7	21,6	16,1	5,4	4,5	-	0,0
<b>23 Ene</b>	1 515,0	1 493,6	1 249,0	229,9	87,9	0,1	14,5	21,4	16,0	5,4	4,5	-	0,0
<b>Feb</b>	1 494,6	1 475,1	1 231,3	230,4	89,9	0,1	13,2	19,5	14,0	5,5	4,9	-	0,0
<b>Mar</b>	1 498,9	1 478,4	1 225,6	240,9	100,0	0,1	11,8	20,6	14,3	6,3	5,6	-	0,0
<b>Abr</b>	1 490,0	1 470,0	1 209,4	247,3	107,9	0,1	13,1	20,0	13,8	6,2	5,4	-	0,0
<b>May</b>	1 490,2	1 470,0	1 201,5	255,4	118,0	0,1	13,0	20,2	13,9	6,3	5,7	-	0,0
<b>Jun</b>	1 508,3	1 488,3	1 209,1	266,3	128,3	0,1	12,8	20,0	13,9	6,1	5,4	-	0,0
<b>Jul</b>	1 491,0	1 471,1	1 184,2	274,4	137,8	0,1	12,4	19,9	13,6	6,3	5,6	-	0,0
<b>Ago</b>	P 1 488,3	1 468,8	1 177,3	279,5	144,1	0,1	11,8	19,6	13,3	6,2	5,5	-	0,0

**8. OTRAS INSTITUCIONES FINANCIERAS MONETARIAS**  
**A) Balance agregado de las OIFM según los estados de la zona del euro**

**8.11 Pasivo. Depósitos de residentes en otros países de la zona euro: por sectores y por instrumentos de los depósitos de Otras Administraciones Públicas**  
*mm de euros*

	Por sectores											OOAAPP: por instrumentos						
	Total	IFM							AAPP				Otros sectores residentes (a)	A la vista	Del cual		Con preaviso	Cesiones temporales
		Euros	Del cual		Entida. de crédito sujetas a reservas mínimas y BCNs	Del cual	Fondos del mercado monetario	Administración Central	Del cual									
			Total	Euros					Hasta dos años	Euros								
+11 1=3+8+9	2	3	4	5	6	7	8	+15+16 13+12=9	10	11	12	13	14	15	16			
<b>17</b>	165,2	149,0	133,0	121,9	133,0	41,7	0,0	0,0	0,0	0,0	32,2	0,0	-	-	-			
<b>18</b>	151,3	128,5	116,0	100,3	116,0	40,6	0,0	0,0	0,0	0,0	35,3	0,0	-	-	-			
<b>19</b>	164,6	136,9	131,6	111,7	131,4	44,7	0,2	0,0	0,0	0,0	33,0	0,0	-	-	-			
<b>20</b>	148,7	125,3	107,8	93,8	107,1	40,5	0,7	0,1	0,0	0,0	40,8	0,0	-	-	-			
<b>21</b>	155,7	125,4	109,5	92,0	109,1	35,3	0,4	0,1	0,0	0,0	46,2	0,0	-	-	-			
<b>22</b>	231,5	190,8	153,6	133,5	152,3	52,1	1,2	3,4	0,0	0,0	74,5	0,0	0,0	0,0	-			
<b>22 Mar</b>	173,2	139,0	120,1	100,0	119,8	38,8	0,3	1,5	0,0	0,0	51,7	0,0	-	-	-			
<i>Abr</i>	211,5	169,0	139,1	111,7	138,7	40,4	0,4	1,4	0,0	0,0	70,9	0,0	-	-	-			
<i>May</i>	196,1	155,9	131,2	105,3	130,7	37,8	0,5	1,2	0,0	0,0	63,6	0,0	-	-	-			
<i>Jun</i>	207,6	172,1	131,9	111,9	131,5	36,6	0,4	1,0	0,0	0,0	74,7	0,0	-	-	-			
<i>Jul</i>	219,2	178,4	145,4	120,6	145,0	39,6	0,3	1,1	0,0	0,0	72,8	0,0	-	-	-			
<i>Ago</i>	213,2	171,4	146,1	120,4	145,8	41,9	0,3	1,0	0,0	0,0	66,1	0,0	-	-	-			
<i>Sep</i>	221,2	181,2	147,5	125,2	146,2	47,9	1,3	1,0	0,0	0,0	72,6	0,0	0,0	0,0	-			
<i>Oct</i>	232,7	185,9	159,6	131,8	159,1	48,2	0,5	2,7	0,0	0,0	70,3	0,0	0,0	0,0	-			
<i>Nov</i>	249,1	203,7	165,8	141,1	165,2	47,6	0,6	6,8	0,0	0,0	76,5	0,0	0,0	0,0	-			
<i>Dic</i>	231,5	190,8	153,6	133,5	152,3	52,1	1,2	3,4	0,0	0,0	74,5	0,0	0,0	0,0	-			
<b>23 Ene</b>	247,5	212,1	180,0	161,7	179,1	46,4	0,9	1,8	0,0	0,0	65,6	0,0	0,0	0,0	-			
<i>Feb</i>	269,3	226,4	198,4	174,0	197,1	44,9	1,3	2,8	0,0	0,0	68,1	0,0	0,0	0,0	-			
<i>Mar</i>	288,3	248,9	212,3	190,3	211,0	45,3	1,3	1,9	0,1	0,1	74,0	0,0	0,1	0,1	-			
<i>Abr</i>	290,1	247,5	217,6	192,0	215,5	47,3	2,1	1,8	0,1	0,1	70,6	0,0	0,1	0,1	-			
<i>May</i>	302,7	253,4	228,2	198,3	225,0	49,8	3,2	1,8	0,1	0,1	72,6	0,0	0,1	0,1	-			
<i>Jun</i>	299,2	253,8	228,0	200,7	226,0	50,0	2,0	2,8	0,1	0,1	68,3	0,0	0,1	0,1	-			
<i>Jul</i>	301,9	256,8	229,3	201,9	227,4	50,1	1,9	3,5	0,1	0,1	69,1	0,0	0,1	0,1	-			
<i>Ago</i>	292,6	247,1	220,1	192,9	217,9	50,0	2,2	3,9	0,1	0,1	68,6	0,0	0,1	0,1	-			

Véanse notas al final del capítulo

**8. OTRAS INSTITUCIONES FINANCIERAS MONETARIAS**  
**A) Balance agregado de las OIFM según los estados de la zona del euro**

**8.12 Pasivo. Depósitos de residentes en otros países de la zona euro: detalle de otros sectores residentes**  
*mm de euros*

	Total	Depósitos en euros							Depósitos en monedas distintas del euro						
		Total	A la vista	A plazo total	Del cual		Con preaviso	Cesiones temporales	Total	A la vista	A plazo total	Del cual		Con preaviso	Cesiones temporales
					Hasta dos años	Hasta dos años						Hasta dos años	Hasta dos años		
1=2+8	2=3+4+6+7	3	4	5	6	7	+12+13 8=9+10+	9	10	11	12	13			
<b>17</b>	32,2	27,1	9,1	13,2	6,7	0,1	4,7	5,1	0,3	4,6	3,3	0,0	0,2		
<b>18</b>	35,3	28,2	9,7	16,8	9,6	0,3	1,4	7,1	0,4	6,5	3,6	0,0	0,2		
<b>19</b>	33,0	25,1	9,3	12,7	5,3	0,7	2,4	7,8	0,4	7,1	3,7	0,0	0,3		
<b>20</b>	40,8	31,4	11,4	15,2	9,1	0,3	4,4	9,4	0,9	8,3	4,2	0,0	0,2		
<b>21</b>	46,2	33,4	13,4	13,0	6,8	0,3	6,6	12,8	0,8	11,4	5,4	0,0	0,5		
<b>22</b>	74,5	54,5	15,7	30,5	23,5	0,2	8,2	20,0	1,1	18,2	11,2	0,0	0,7		
<b>22 Mar</b>	51,7	39,0	14,3	14,8	8,8	0,2	9,6	12,7	0,7	11,6	5,2	0,0	0,4		
<i>Abr</i>	70,9	57,3	14,3	15,5	9,4	0,2	27,4	13,6	0,6	12,6	5,9	0,0	0,4		
<i>May</i>	63,6	50,6	15,2	13,2	7,0	0,2	22,0	13,0	0,6	11,9	5,2	0,0	0,4		
<i>Jun</i>	74,7	60,2	16,9	17,0	10,6	0,1	26,2	14,5	0,9	13,2	6,3	0,0	0,4		
<i>Jul</i>	72,8	57,7	17,0	17,9	11,5	0,1	22,8	15,0	0,7	13,8	6,6	0,0	0,5		
<i>Ago</i>	66,1	51,0	17,2	20,1	13,8	0,1	13,5	15,1	0,8	14,0	6,9	0,0	0,3		
<i>Sep</i>	72,6	55,4	16,5	22,3	16,2	0,2	16,4	17,2	0,9	15,9	8,7	0,0	0,4		
<i>Oct</i>	70,3	52,0	16,1	26,4	20,1	0,2	9,3	18,3	0,5	17,3	10,1	0,0	0,5		
<i>Nov</i>	76,5	56,6	18,4	27,8	21,3	0,2	10,3	19,9	0,8	18,6	11,4	0,0	0,5		
<i>Dic</i>	74,5	54,5	15,7	30,5	23,5	0,2	8,2	20,0	1,1	18,2	11,2	0,0	0,7		
<b>23 Ene</b>	65,6	49,3	14,0	28,5	21,6	0,2	6,6	16,4	1,2	14,6	7,5	0,0	0,6		
<i>Feb</i>	68,1	50,3	13,7	30,9	19,8	0,2	5,5	17,8	1,6	14,7	7,3	0,0	1,5		
<i>Mar</i>	74,0	57,4	15,5	33,1	22,3	0,2	8,7	16,5	1,0	14,2	6,9	0,0	1,4		
<i>Abr</i>	70,6	54,3	13,3	33,6	22,7	0,1	7,3	16,3	1,0	14,0	6,7	0,0	1,3		
<i>May</i>	72,6	53,8	12,7	30,1	19,3	0,1	10,8	18,8	1,3	15,3	7,7	0,0	2,2		
<i>Jun</i>	68,3	50,8	13,7	31,1	20,3	0,1	5,8	17,5	0,9	14,1	6,7	0,0	2,5		
<i>Jul</i>	69,1	51,9	12,8	30,0	18,6	0,1	9,0	17,2	1,0	13,9	6,5	0,0	2,2		
<i>Ago</i>	68,6	50,8	13,5	30,0	18,6	0,1	7,2	17,8	1,2	14,7	7,0	0,0	1,8		

**8. OTRAS INSTITUCIONES FINANCIERAS MONETARIAS**  
**A) Balance agregado de las OIFM según los estados de la zona del euro**

**8.13 Pasivo. Resto del mundo y rúbricas no clasificadas por residencia: total y algunos detalles**

mm de euros

	Resto del mundo. Depósitos								Rúbricas no clasificadas (b)						
	Total	Euros	Bancos					AAPP	Otros sectores residentes	Total	Valores representativos de deuda emitidos			Capital y Reservas	Otros pasivos
			Total	Vista	Plazo hasta dos años	A plazo más de dos años	Cesiones temporales (a)				Total	Del cual			
			Euros	Hasta 2 años	Euros	Hasta 2 años									
							+15					10=11+14			
1	2	3	4	5	6	7	8	9	11	12	13	14	15		
17	110,1	76,1	60,0	5,7	34,8	3,9	15,5	0,6	49,5	717,8	227,5	202,0	31,5	292,6	197,7
18	113,2	67,9	63,6	7,2	36,3	3,1	17,0	0,7	49,0	681,7	230,0	200,1	29,1	269,4	182,2
19	101,1	57,9	54,6	8,7	34,0	2,4	9,4	0,2	46,3	708,9	247,2	212,1	24,7	268,3	193,5
20	91,8	51,7	48,3	7,6	29,2	2,0	9,5	0,2	43,3	699,5	249,4	211,3	20,9	261,7	188,5
21	91,4	47,7	49,7	9,1	24,9	0,9	14,8	0,7	41,0	704,7	269,5	214,9	32,8	255,0	180,1
22	113,3	54,0	69,5	13,3	38,2	0,9	17,0	0,4	43,4	742,6	281,1	216,4	37,2	246,7	214,7
22 Mar	102,8	46,7	56,3	13,4	27,3	0,9	14,7	0,5	46,0	699,3	254,0	201,7	24,5	250,6	194,7
Abr	103,5	49,2	56,4	12,9	29,0	0,9	13,6	0,4	46,7	711,3	253,0	199,0	26,0	248,3	210,1
May	105,7	51,1	57,0	10,9	28,0	0,9	17,2	0,4	48,3	711,2	256,9	201,8	25,1	250,3	204,0
Jun	110,2	50,7	64,0	12,8	32,6	0,9	17,7	0,5	45,8	728,0	260,5	203,1	27,4	246,7	220,8
Jul	105,8	48,2	61,4	13,1	31,5	0,8	16,0	2,0	42,4	725,3	261,3	203,6	27,7	247,8	216,2
Ago	103,4	47,7	62,4	12,4	30,2	0,8	19,0	0,4	40,6	727,0	263,5	200,1	28,8	246,3	217,2
Sep	112,7	52,0	68,8	14,3	36,6	0,9	17,1	0,5	43,4	758,1	274,0	206,8	31,5	246,0	238,2
Oct	108,3	49,4	65,2	13,4	33,6	0,9	17,3	0,6	42,5	750,4	275,3	209,9	32,0	246,4	228,8
Nov	118,6	58,5	69,7	13,7	34,7	0,9	20,3	6,7	42,2	750,4	281,0	215,5	34,6	245,6	223,8
Dic	113,3	54,0	69,5	13,3	38,2	0,9	17,0	0,4	43,4	742,6	281,1	216,4	37,2	246,7	214,7
23 Ene	111,2	51,1	68,9	13,9	34,7	0,9	19,3	0,5	41,8	755,9	289,7	224,7	35,0	247,7	218,5
Feb	116,8	52,3	73,2	14,2	34,3	3,3	21,4	0,5	43,1	760,8	293,8	228,7	37,7	247,7	219,3
Mar	115,5	55,4	68,1	12,6	30,0	2,9	22,6	1,0	46,4	752,4	291,2	228,6	38,2	246,6	214,5
Abr	118,4	55,8	71,2	12,2	31,9	3,0	24,1	1,1	46,1	751,2	292,6	229,5	42,8	248,4	210,3
May	121,0	57,4	69,8	8,6	31,6	2,9	26,7	0,6	50,6	765,7	300,8	236,3	44,0	249,4	215,6
Jun	126,5	58,7	76,4	6,5	35,9	2,7	31,3	0,7	49,4	786,9	305,3	241,8	45,4	251,7	229,9
Jul	121,7	57,5	71,7	9,1	32,2	2,8	27,6	0,7	49,3	790,0	307,1	243,0	45,4	253,7	229,2
Ago	P 121,8	55,4	71,3	8,6	30,8	2,9	29,0	0,6	49,8	782,3	311,3	245,0	45,1	255,7	215,3

(b) Pasivos excepto depósitos y participaciones de Fondos Monetarios.

**8. OTRAS INSTITUCIONES FINANCIERAS MONETARIAS**  
**B) Detalles del activo y del pasivo**

**8.14 Préstamos y depósitos de las OIFM frente a las AAPP residentes en España. Detalle por instituciones**

mm de euros

	Préstamos y créditos						Depósitos					
	Total OIFM (a)	Entidades de crédito y EFC	Entidades de depósito	ICO	EFC	FMM y EDE	Total OIFM (a)	Entidades de crédito y EFC	Entidades de depósito	ICO	EFC	FMM y EDE
	1=2+6	2=3+4+5	3	4	5	6	7=8+12	8=9+10+11	9	10	11	12
17	78,1	78,1	74,3	3,1	0,7	-	61,7	61,7	60,9	0,8	0,0	0,1
18	69,0	69,0	65,7	2,7	0,5	-	71,8	71,8	70,9	0,9	0,0	0,1
19	66,9	66,9	63,8	2,8	0,4	-	69,4	69,4	68,8	0,6	0,0	0,2
20	77,3	77,3	74,4	2,4	0,5	-	80,8	80,8	79,4	1,3	0,0	0,3
21	81,6	81,6	78,9	2,2	0,4	-	97,0	97,0	96,3	0,7	0,0	0,7
22	82,0	82,0	79,8	1,6	0,6	-	96,0	96,0	95,7	0,3	0,0	0,4
22 Mar	83,4	83,4	79,5	2,9	1,0	-	88,7	88,7	87,9	0,8	0,0	0,7
Abr	86,2	86,2	82,3	2,9	1,0	-	89,3	89,3	88,6	0,8	0,0	0,7
May	86,7	86,7	83,1	2,6	1,0	-	89,9	89,9	89,1	0,8	0,0	0,6
Jun	87,7	87,7	84,0	2,7	1,1	-	93,3	93,3	92,5	0,8	0,0	0,4
Jul	86,2	86,2	83,1	2,5	0,7	-	95,4	95,4	95,1	0,3	0,0	0,5
Ago	84,9	84,9	81,8	2,3	0,7	-	100,1	100,1	99,8	0,3	0,0	0,5
Sep	84,1	84,1	81,2	2,2	0,8	-	92,8	92,8	92,3	0,5	0,0	0,4
Oct	83,4	83,4	80,6	2,0	0,8	-	93,6	93,6	93,4	0,3	0,0	0,4
Nov	84,0	84,0	81,3	2,1	0,6	-	102,3	102,3	102,0	0,3	0,0	0,4
Dic	82,0	82,0	79,8	1,6	0,6	-	96,0	96,0	95,7	0,3	0,0	0,4
23 Ene	80,4	80,4	78,3	1,6	0,5	-	96,2	96,2	95,9	0,4	0,0	0,4
Feb	80,5	80,5	78,4	1,7	0,4	-	92,8	92,8	92,2	0,6	0,0	0,3
Mar	83,1	83,1	79,7	2,8	0,5	-	97,3	97,3	96,9	0,4	0,0	0,3
Abr	82,3	82,3	79,0	2,8	0,6	-	96,8	96,8	96,4	0,4	0,0	0,4
May	83,9	83,9	80,9	2,5	0,6	-	95,3	95,3	94,9	0,4	0,0	0,4
Jun	85,9	85,9	82,0	3,3	0,5	-	105,3	105,3	104,9	0,4	0,0	0,4
Jul	81,8	81,8	78,1	3,1	0,5	-	107,2	107,2	106,8	0,4	0,0	0,4
Ago	P 81,0	81,0	77,5	3,0	0,6	-	107,1	107,1	106,7	0,4	0,0	0,4

Véanse notas al final del capítulo

**8. OTRAS INSTITUCIONES FINANCIERAS MONETARIAS**  
**B) Detalles del activo y del pasivo**

**8.15 Préstamos y depósitos de las OIFM**  
**frente a Otros sectores residentes en España. Detalle por instituciones**

mm de euros

	Préstamos y créditos						Depósitos					
	Total OIFM (a)	Entidades de crédito y EFC	Entidades de depósito	ICO	EFC	FMM y EDE	Total OIFM (a)	Entidades de crédito y EFC	Entidades de depósito	ICO	EFC	FMM y EDE
	1=2+6	2=3+4+5	3	4	5	6	7=8+12	8=9+10+11	9	10	11	12
<b>17</b>	1 224,1	1 224,1	1 169,3	8,0	46,8	0,0	1 331,5	1 331,4	1 319,6	0,1	11,7	-
<b>18</b>	1 176,4	1 176,4	1 118,3	6,9	51,2	0,0	1 329,8	1 329,7	1 317,8	0,1	11,8	-
<b>19</b>	1 159,0	1 158,9	1 101,0	7,0	51,0	0,0	1 372,6	1 372,3	1 362,9	0,1	9,4	-
<b>20</b>	1 197,2	1 197,2	1 147,6	8,2	41,5	0,0	1 495,6	1 495,4	1 488,4	0,1	6,9	-
<b>21</b>	1 194,5	1 194,5	1 144,2	7,5	42,8	0,0	1 538,6	1 537,8	1 531,4	0,2	6,2	-
<b>22</b>	1 187,4	1 187,4	1 134,5	7,3	45,6	0,0	1 541,3	1 540,9	1 534,8	0,0	6,1	-
<b>22 Mar</b>	1 184,6	1 184,5	1 134,6	7,7	42,2	0,0	1 540,6	1 539,8	1 533,4	0,0	6,4	-
<b>Abr</b>	1 192,1	1 192,1	1 141,9	7,7	42,4	0,0	1 535,2	1 534,5	1 528,2	0,0	6,3	-
<b>May</b>	1 192,2	1 192,2	1 142,0	7,7	42,6	0,0	1 545,3	1 544,7	1 537,7	0,0	7,0	-
<b>Jun</b>	1 203,4	1 203,4	1 151,6	7,6	44,2	0,0	1 558,8	1 558,4	1 551,8	0,0	6,6	-
<b>Jul</b>	1 201,5	1 201,5	1 150,1	7,5	43,9	0,0	1 550,6	1 550,0	1 543,5	0,0	6,5	-
<b>Ago</b>	1 194,9	1 194,9	1 144,1	7,5	43,3	0,0	1 547,6	1 547,0	1 540,6	0,0	6,5	-
<b>Sep</b>	1 193,5	1 193,5	1 142,2	7,4	43,9	0,0	1 543,0	1 542,6	1 536,2	0,0	6,4	-
<b>Oct</b>	1 193,4	1 193,4	1 142,1	7,5	43,8	0,0	1 527,2	1 526,9	1 520,5	0,0	6,3	-
<b>Nov</b>	1 202,0	1 202,0	1 150,0	7,4	44,6	0,0	1 535,1	1 534,7	1 528,4	0,0	6,3	-
<b>Dic</b>	1 187,4	1 187,4	1 134,5	7,3	45,6	0,0	1 541,3	1 540,9	1 534,8	0,0	6,1	-
<b>23 Ene</b>	1 174,8	1 174,8	1 123,4	7,3	44,1	0,0	1 515,0	1 514,6	1 508,6	0,0	6,0	-
<b>Feb</b>	1 171,0	1 171,0	1 120,4	7,1	43,4	0,0	1 494,6	1 494,2	1 488,3	0,0	5,9	-
<b>Mar</b>	1 174,0	1 174,0	1 122,8	7,2	44,0	0,0	1 498,9	1 498,6	1 492,5	0,0	6,1	-
<b>Abr</b>	1 171,4	1 171,4	1 120,2	7,1	44,0	0,0	1 490,0	1 489,6	1 483,6	0,0	6,0	-
<b>May</b>	1 163,7	1 163,6	1 112,3	7,1	44,2	0,0	1 490,2	1 489,8	1 483,9	0,0	5,9	-
<b>Jun</b>	1 176,1	1 176,1	1 123,2	7,4	45,5	0,0	1 508,3	1 507,9	1 502,0	0,0	5,8	-
<b>Jul</b>	1 165,6	1 165,6	1 112,7	7,7	45,2	0,0	1 491,0	1 490,6	1 484,7	0,1	5,8	-
<b>Ago</b>	P 1 155,3	1 155,2	1 102,8	7,7	44,7	0,0	1 488,3	1 487,9	1 482,3	0,0	5,7	-

Véanse notas al final del capítulo

**8. OTRAS INSTITUCIONES FINANCIERAS MONETARIAS**  
**B) Detalles del activo y del pasivo**

**8.16 Préstamos y depósitos de las OIFM**  
**frente a las AAPP residentes en España. Detalle por subsectores**

mm de euros

	Préstamos y Créditos						Depósitos							
	Total	Del cual		Adminis-tración central	CCAA	CCLL	Adminis-traciones de Seguridad social	Total	Del cual		Adminis-tración central	CCAA	CCLL	Adminis-tración de Seguridad Social
	1=3a6	Hasta 1 año	2	3	4	5	6	7=9a12	Hasta 2 años	8	9	10	11	12
<b>17</b>	78,1	16,7	16,5	42,7	18,7	0,2	61,7	60,7	14,5	16,4	23,9	7,0		
<b>18</b>	69,0	12,7	14,2	38,6	16,0	0,1	71,8	70,7	15,6	18,7	27,2	10,2		
<b>19</b>	66,9	10,8	13,2	40,4	13,4	0,0	69,4	68,7	15,4	15,2	28,1	10,7		
<b>20</b>	77,3	7,6	10,3	54,7	12,2	0,0	80,8	80,2	17,2	20,2	30,6	12,7		
<b>21</b>	81,6	5,0	8,0	60,8	12,7	0,0	97,0	95,6	22,9	31,2	32,9	10,1		
<b>22</b>	82,0	6,8	7,1	61,9	13,0	0,1	96,0	94,2	25,3	27,0	36,2	7,5		
<b>20 I</b>	72,4	16,1	10,5	48,9	13,1	0,0	65,2	64,5	15,3	12,6	26,6	10,7		
<b>II</b>	73,3	16,4	11,0	47,3	15,0	0,0	72,5	71,8	13,6	14,2	26,3	18,5		
<b>III</b>	70,9	11,5	10,3	46,7	14,0	0,0	77,6	77,1	16,0	21,8	29,0	10,7		
<b>IV</b>	77,3	7,6	10,3	54,7	12,2	0,0	80,8	80,2	17,2	20,2	30,6	12,7		
<b>21 I</b>	81,8	8,8	10,0	59,4	12,4	0,0	74,8	74,2	18,3	17,4	28,9	10,1		
<b>II</b>	87,4	9,0	9,7	64,5	13,1	0,1	85,6	84,7	19,3	17,9	29,1	19,3		
<b>III</b>	87,5	7,6	9,8	65,1	12,6	0,1	93,1	92,0	19,6	33,6	32,4	7,5		
<b>IV</b>	81,6	5,0	8,0	60,8	12,7	0,0	97,0	95,6	22,9	31,2	32,9	10,1		
<b>22 I</b>	83,4	6,6	9,0	61,3	13,1	0,1	88,7	86,3	20,9	26,2	33,8	7,9		
<b>II</b>	87,7	8,0	9,2	65,2	13,3	0,1	99,3	96,3	24,8	24,6	34,2	15,7		
<b>III</b>	84,1	7,0	8,6	62,2	13,2	0,1	92,8	89,8	20,8	28,5	36,6	6,9		
<b>IV</b>	82,0	6,8	7,1	61,9	13,0	0,1	96,0	94,2	25,3	27,0	36,2	7,5		
<b>23 I</b>	83,1	7,4	6,7	62,4	13,8	0,1	97,3	96,1	25,2	28,7	36,0	7,4		
<b>II</b>	P 85,9	9,9	8,1	63,2	14,4	0,2	105,3	104,3	28,6	25,0	35,0	16,6		

**8. OTRAS INSTITUCIONES FINANCIERAS MONETARIAS**  
**B) Detalles del activo y del pasivo**

**8.17 Préstamos y créditos de las OIFM a otros sectores residentes y a Otras AAPP residentes en el área del euro. Detalle por subsectores**

mm de euros

	Total	Residentes en España										Residentes en otros estados UEM			
		Total	Otras AAPP	Instituciones de inversión colectiva excepto FMM	Otras instituciones financieras no monetarias	Otros intermediarios financieros	Del cual		Auxiliares financieros	IF de ámbito limitado y prestamistas de dinero	Seguros y Fondos de Pensiones	Sociedades no financieras	Hogares e ISFLSH	Total	Del cual
							Entidades de contrapartida central(a)								
1=2+3	2=3a5+10a12	3	4	5=6+8+9	6	7	8	9	10	11	12	13	14		
16	1 348,7	1 318,0	68,6	0,4	49,3	...	15,0	...	...	3,8	493,1	702,8	30,7	0,6	
17	1 322,7	1 286,1	61,6	0,7	45,9	...	15,1	...	...	3,8	476,6	697,0	36,7	0,7	
18	1 270,8	1 231,2	54,7	1,2	28,9	...	7,2	...	...	3,7	445,5	697,2	39,6	0,1	
19	1 264,7	1 212,7	53,8	0,8	26,4	...	6,4	...	...	2,8	435,1	693,9	51,9	0,7	
20	1 311,4	1 264,2	66,9	0,8	37,3	...	9,3	...	...	2,3	470,9	685,9	47,3	0,1	
21	1 323,3	1 268,1	73,6	0,9	28,9	...	5,5	...	...	2,5	472,9	689,3	55,2	0,9	
22	1 312,3	1 259,0	74,5	1,5	25,8	18,8	3,7	2,6	4,3	2,2	466,2	688,9	53,3	2,7	
Abr	1 322,1	1 268,9	76,9	1,3	26,9	18,5	3,4	2,8	5,7	2,3	470,4	691,1	53,1	2,2	
May	1 322,9	1 270,0	77,8	1,4	27,1	18,7	3,6	2,7	5,6	2,3	469,4	692,1	52,9	1,6	
Jun	1 335,5	1 282,0	78,6	1,3	26,4	18,1	3,9	2,7	5,6	2,3	472,0	701,4	53,5	1,4	
Jul	1 334,0	1 279,0	77,5	1,3	27,0	18,1	2,8	3,1	5,8	2,7	477,0	693,5	55,0	1,1	
Ago	1 327,1	1 271,2	76,3	1,3	25,0	16,8	2,6	2,7	5,6	2,3	474,7	691,6	55,8	2,5	
Sep	1 325,9	1 269,0	75,5	1,5	26,1	17,5	3,1	2,6	6,0	2,4	472,3	691,3	57,0	1,3	
Oct	1 328,8	1 268,4	75,0	1,4	26,2	17,4	3,1	2,8	6,0	2,2	472,7	690,9	60,3	2,8	
Nov	1 340,4	1 277,5	75,5	1,3	27,5	18,1	3,7	3,0	6,3	2,1	471,6	699,6	62,9	2,8	
Dic	1 324,5	1 262,4	75,0	1,3	26,4	17,1	3,7	3,2	6,1	2,0	469,8	687,9	62,1	-	
23	1 305,9	1 249,8	75,0	1,0	25,6	16,0	2,7	2,9	6,6	2,0	462,4	684,0	56,1	-	
Feb	1 298,8	1 246,1	75,1	1,1	26,4	16,8	1,8	3,2	6,5	2,0	460,5	680,9	52,7	-	
Mar	1 305,3	1 250,4	76,4	0,9	27,7	17,9	3,5	3,3	6,6	2,1	463,1	680,2	54,9	-	
Abr	1 298,5	1 246,9	75,5	1,0	27,7	17,1	2,5	3,6	7,0	2,3	460,7	679,7	51,6	-	
May	1 293,2	1 241,0	77,3	1,0	26,4	16,2	1,6	3,0	7,2	2,2	456,2	677,7	52,2	-	
Jun	1 310,9	1 253,9	77,8	1,2	27,8	17,4	2,9	3,1	7,4	2,1	457,2	687,7	57,1	-	
Jul	1 294,2	1 239,7	74,1	1,2	27,3	16,9	2,1	3,1	7,3	2,0	458,4	676,7	54,5	-	
Ago	P 1 281,7	1 228,8	73,5	1,0	26,8	16,8	1,8	2,8	7,1	1,9	451,0	674,5	52,9	-	

Véanse notas al final del capítulo

**8. OTRAS INSTITUCIONES FINANCIERAS MONETARIAS**  
**B) Detalles del activo y del pasivo**

**8.18 Detalle de los préstamos y créditos concedidos por las OIFM a las SNF, Hogares e ISFLSH residentes en España**

mm de euros

	Sociedades no financieras			Hogares						ISFLSH	
	Hasta 1 año	Entre 1 año y 5	Más de 5 años	Hasta 1 año	Entre 1 año y 5	Más de 5 años	Por finalidades				
							Adquisición de vivienda y rehabilitación	Consumo	Otros fines (a)		Del cual Empresarios individuales
1	2	3	4	5	6	7	8	9	10	11	
16	95,4	125,9	271,8	26,5	36,0	635,1	535,6	69,1	92,9	45,4	5,2
17	96,8	127,5	252,3	26,8	40,8	624,2	521,9	79,3	90,7	45,2	5,2
18	99,4	110,4	235,7	29,2	44,5	618,3	518,8	86,7	86,5	42,4	5,3
19	96,2	109,4	229,5	31,7	47,0	609,7	510,9	94,3	83,3	40,6	5,5
20	77,5	169,0	224,4	30,7	46,4	603,1	504,2	91,8	84,1	42,3	5,7
21	79,7	134,6	258,6	32,2	42,1	609,7	510,2	93,4	80,4	41,0	5,3
22	79,3	130,0	257,0	31,2	39,1	613,4	511,5	90,0	82,2	40,1	5,2
Apr	83,1	131,5	255,8	31,7	39,2	615,0	512,8	90,9	82,2	40,0	5,2
May	81,2	132,6	255,6	32,2	39,2	615,5	513,2	90,9	82,9	39,9	5,2
Jun	85,0	132,7	254,3	42,1	39,1	615,1	513,2	92,8	90,2	39,7	5,2
Jul	86,5	135,9	254,6	32,8	39,1	616,5	514,5	92,9	81,0	39,8	5,1
Aug	85,4	136,5	252,8	32,7	38,8	615,0	513,4	92,6	80,5	39,4	5,1
Sep	85,7	135,7	250,9	33,1	38,2	614,9	512,8	92,9	80,5	40,3	5,2
Oct	87,8	135,8	249,1	33,2	38,1	614,5	511,9	93,3	80,6	40,4	5,1
Nov	87,6	135,4	248,6	42,7	38,0	613,9	511,4	93,9	89,3	40,1	5,0
Dic	89,5	134,1	246,2	34,4	37,5	611,0	508,9	94,4	79,7	40,3	5,0
23	85,1	133,1	244,1	34,0	37,3	607,8	506,1	93,1	79,8	39,9	4,9
Feb	83,8	133,0	243,8	33,2	37,1	605,6	504,1	92,5	79,3	39,4	5,0
Mar	86,3	133,3	243,5	33,8	37,1	604,3	503,0	93,0	79,2	38,9	4,9
Apr	86,0	132,1	242,6	34,1	37,1	603,5	502,1	93,3	79,4	38,8	4,9
May	83,6	130,7	241,9	34,2	37,0	601,7	500,4	93,7	78,7	38,5	4,9
Jun	86,3	128,4	242,6	45,2	37,1	600,6	499,2	94,6	89,1	38,3	4,9
Jul	86,4	128,9	243,1	35,0	37,1	599,6	497,6	95,0	79,1	38,2	5,1
Aug	P 83,3	126,8	240,8	35,1	36,8	597,5	495,9	94,8	78,7	37,9	5,1

Véanse notas al final del capítulo

**8. OTRAS INSTITUCIONES FINANCIERAS MONETARIAS**  
**B) Detalles del activo y del pasivo**

**8.19 Detalle de los préstamos y créditos concedidos por las OIFM a los hogares**

mm de euros

	Total (a)	Adquisición de vivienda			Otras finalidades										Promemoriam: Adquisición y rehabilitación de vivienda (h)
		Total (b)	Con garantía inmobiliaria (b)	Sin garantía inmobiliaria sobre vivienda (b)	Total	Financiación actividades productivas (c)	Resto								
							Total	Por garantías		Por finalidades				Resto	
								Con garantía hipotecaria sobre vivienda (d)	Sin garantía hipotecaria sobre vivienda (e)	Rehabilitación de vivienda (e)	Consumo				
											Total 13(f)	Duradero 12 (g)	Resto 13		
1=2+5	2=3+4	3	4	5=6+7	6	7=8+9	8	9	10	11=12+	12	13	14	15=2+10	
17	R 691,9	503,0	497,7	5,3	188,9	45,2	143,6	44,0	99,6	18,9	79,3	43,9	35,4	45,5	521,9
18	692,0	500,8	494,5	6,4	191,1	42,4	148,7	32,1	116,6	17,9	86,7	50,4	36,2	44,1	518,8
19	688,4	493,6	487,6	6,0	194,8	40,9	153,9	30,4	123,5	17,3	94,3	55,8	38,4	42,3	510,9
20	680,1	487,9	481,9	5,9	192,3	42,6	149,7	27,6	122,1	16,4	91,8	59,2	32,6	41,5	504,2
21	684,0	493,1	487,1	6,0	190,8	41,6	149,3	22,8	126,5	17,0	93,4	59,7	33,6	38,9	510,2
22	683,0	492,4	486,9	5,5	190,6	39,6	150,9	21,3	129,7	16,5	94,4	59,8	34,6	40,0	508,9
19 IV	688,4	493,6	487,6	6,0	194,8	40,9	153,9	30,4	123,5	17,3	94,3	55,8	38,4	42,3	510,9
20 I	684,6	491,2	484,9	6,2	193,4	40,9	152,5	28,8	123,7	17,1	93,4	58,5	34,9	42,1	508,3
II	690,2	488,6	482,7	5,9	201,6	43,7	157,9	28,7	129,2	16,9	92,1	59,8	32,3	48,9	505,5
III	679,8	487,8	481,8	6,0	192,0	42,7	149,3	28,2	121,1	16,6	90,8	59,2	31,6	41,9	504,4
IV	680,1	487,9	481,9	5,9	192,3	42,6	149,7	27,6	122,1	16,4	91,8	59,2	32,6	41,5	504,2
21 I	678,4	488,6	482,5	6,1	189,8	42,2	147,6	27,3	120,4	16,1	90,5	58,7	31,8	41,0	504,7
II	690,4	491,3	485,3	6,0	199,1	41,9	157,2	27,0	130,2	16,0	93,0	61,1	31,9	48,2	507,3
III	682,0	491,8	485,6	6,2	190,2	41,5	148,7	26,5	122,2	15,9	91,6	59,6	32,0	41,2	507,7
IV	684,0	493,1	487,1	6,0	190,8	41,6	149,3	22,8	126,5	17,0	93,4	59,7	33,6	38,9	510,2
22 I	683,7	494,9	488,8	6,1	188,9	40,7	148,1	22,4	125,7	16,7	90,0	58,5	31,5	41,4	511,5
II	696,2	496,5	490,7	5,8	199,7	40,3	159,4	22,0	137,4	16,7	92,8	59,6	33,2	49,9	513,2
III	686,1	496,2	490,4	5,8	190,0	40,0	150,0	21,7	128,3	16,6	92,9	59,6	33,3	40,5	512,8
IV	683,0	492,4	486,9	5,5	190,6	39,6	150,9	21,3	129,7	16,5	94,4	59,8	34,6	40,0	508,9
23 I	675,2	486,8	481,5	5,3	188,5	38,1	150,4	21,0	129,5	16,3	93,0	61,3	31,7	41,1	503,0

(c) A partir de junio de 2014, se ha producido una reclasificación de las entidades de contrapartida central, cuyos importes se han incorporado en la serie histórica. Véanse resto notas al final del capítulo.

**8. OTRAS INSTITUCIONES FINANCIERAS MONETARIAS**  
**B) Detalles del activo y del pasivo**

**8.20 Depósitos de otros sectores residentes y de otras AAPP residentes en el área del euro, por subsectores**

mm de euros

	Total	Residentes en España											Residentes en otros estados UEM			
		Total	Otras AAPP	Instituciones de inversión colectiva excepto FMM	Otras instituciones financieras no monetarias	Otros intermediarios financieros	Del cual				Seguros y Fondos de Pensiones	Sociiedades no financieras	Hogares e ISFLSH	Total	Del cual	
							Fondos de titulización	Entidades de contrapartida central (a)	Auxiliares financieros	IF de ámbito limitado y prestamistas de dinero						Entidades de contrapartida central (a)
1=2+14	2=3a5+11a13	3	4	5=6+9+10	6	7	8	9	10	11	12	13	14	15		
17	1 410,9	1 378,7	47,3	36,6	240,9	...	195,9	15,8	...	...	37,4	240,9	775,8	32,2	4,4	
18	1 421,3	1 386,0	56,2	32,3	209,3	...	177,8	7,9	...	...	32,1	248,3	807,8	35,3	0,4	
19	1 459,6	1 426,6	54,0	36,3	197,2	...	166,6	6,8	...	...	27,6	258,3	853,2	33,0	1,5	
20	1 600,0	1 559,2	63,6	32,4	223,1	...	180,4	12,3	...	...	26,8	296,3	917,1	40,8	0,9	
21	1 658,9	1 612,7	74,1	37,3	191,4	...	161,2	8,2	...	...	27,3	323,2	959,5	46,2	1,5	
22	1 686,5	1 612,0	70,7	28,1	171,7	154,7	142,1	5,2	9,4	7,5	19,3	317,8	1 004,3	74,5	2,3	
22 Mar	1 660,1	1 608,4	67,9	37,6	186,3	171,9	156,3	6,0	7,4	7,0	28,9	313,1	974,6	51,7	7,7	
Abr	1 674,7	1 603,8	68,6	35,0	188,1	171,8	155,0	7,3	8,0	8,2	28,6	301,4	982,2	70,9	25,4	
May	1 677,8	1 614,2	68,9	35,6	187,1	170,6	154,9	6,0	8,1	8,4	26,7	311,6	984,3	63,6	20,1	
Jun	1 708,0	1 633,3	74,5	33,4	187,7	170,2	152,7	7,0	8,5	9,0	24,9	317,8	994,9	74,7	23,4	
Jul	1 696,2	1 623,4	72,9	33,7	183,5	165,9	151,1	6,2	8,1	9,4	23,9	312,0	997,4	72,8	21,0	
Ago	1 691,6	1 625,5	77,9	32,2	179,8	163,1	150,0	5,2	8,2	8,5	24,2	317,8	993,6	66,1	9,9	
Sep	1 687,7	1 615,0	72,0	29,8	178,3	160,2	145,2	6,7	8,0	10,1	22,0	320,4	992,5	72,6	13,6	
Oct	1 670,6	1 600,3	73,1	32,9	174,8	157,7	143,8	6,0	7,4	9,8	22,0	310,1	987,4	70,3	6,2	
Nov	1 693,6	1 617,1	82,0	32,7	178,5	160,9	145,8	7,2	7,4	10,2	20,3	313,4	990,2	76,5	5,4	
Dic	1 686,5	1 612,0	70,7	28,1	171,7	154,7	142,1	5,2	9,4	7,5	19,3	317,8	1 004,3	74,5	2,3	
23 Ene	1 648,6	1 583,0	68,0	31,2	170,3	153,3	140,4	6,2	9,3	7,8	22,0	300,3	991,2	65,7	2,5	
Feb	1 632,3	1 564,2	69,6	26,0	168,7	151,5	139,1	5,5	9,5	7,7	18,9	294,7	986,2	68,1	2,5	
Mar	1 645,0	1 571,0	72,0	28,2	168,3	150,9	139,5	5,3	9,9	7,5	19,1	300,6	982,8	74,0	3,1	
Abr	1 632,5	1 561,8	71,8	27,1	167,2	149,5	138,7	5,0	9,4	8,3	18,6	293,6	983,5	70,7	3,4	
May	1 634,2	1 561,5	71,3	24,9	167,3	148,3	137,4	5,1	10,4	8,6	19,1	298,8	980,0	72,7	4,1	
Jun	1 653,4	1 585,0	76,7	26,2	166,1	148,1	137,9	4,4	9,8	8,3	19,1	306,7	990,3	68,4	2,4	
Jul	1 638,7	1 569,5	78,5	23,1	165,4	147,8	137,4	3,4	9,6	8,0	18,8	299,0	984,8	69,2	2,6	
Ago	P1 639,5	1 570,8	82,5	22,8	162,4	145,0	136,2	3,1	9,7	7,8	19,1	302,6	981,5	68,7	2,6	

Véanse notas al final del capítulo

8. OTRAS INSTITUCIONES FINANCIERAS MONETARIAS

B) Detalles del activo y del pasivo

8.21 Depósitos en las OIFM de las Instituciones Financieras

no Monetarias residentes en España. Detalle por naturaleza

mm de euros

	Instituciones Financieras no Monetarias, excepto Empresas de Seguros y Fondos de Pensiones						Empresas de Seguros y Fondos de Pensiones							
	Total	Depósitos a la vista	Depósitos con preaviso (a)	Depósitos a plazo	Del cual:		Cesiones temporales	Total	Depósitos a la vista	Depósitos con preaviso (a)	Depósitos a plazo	Del cual:		Cesiones temporales
					Más de 2 años							Más de 2 años		
+6 1=2a4	2	3	4	5	6	6	+12 7=8a10	8	9	10	11	12	12	
17	277,4	48,5	-	207,6	193,3	21,3	37,4	21,3	-	10,6	2,9	5,5		
18	241,6	48,3	-	178,1	169,9	15,2	32,1	18,9	-	6,4	2,2	6,8		
19	233,5	53,5	-	165,4	158,0	14,6	27,6	19,7	-	4,0	2,2	3,9		
20	255,5	63,5	-	173,6	169,3	18,4	26,8	21,3	-	3,0	1,8	2,4		
21	228,6	58,3	-	153,4	150,7	16,9	27,3	21,1	-	3,0	1,5	3,1		
22	199,8	49,5	-	139,5	0,1	10,6	19,3	15,8	-	2,8	1,3	0,8		
22 Mar	224,0	59,7	-	149,7	0,1	14,4	28,9	22,7	-	3,1	1,5	3,1		
Abr	223,0	58,9	-	148,8	0,1	15,2	28,6	22,7	-	3,0	1,5	2,9		
May	222,7	60,5	-	147,6	0,1	14,3	26,7	21,4	-	2,9	1,5	2,4		
Jun	221,2	61,2	-	146,3	0,1	13,4	24,9	20,5	-	2,8	1,5	1,6		
Jul	217,2	60,4	-	144,2	0,1	12,3	23,9	19,8	-	2,9	1,5	1,3		
Ago	212,0	58,6	-	142,6	0,1	10,6	24,2	20,1	-	2,7	1,5	1,3		
Sep	208,1	55,0	-	140,0	0,1	12,9	22,0	17,6	-	2,8	1,4	1,6		
Oct	207,7	56,9	-	138,7	0,1	12,0	22,0	17,5	-	2,8	1,4	1,7		
Nov	211,2	57,4	-	139,8	0,1	13,9	20,3	16,2	-	2,7	1,3	1,3		
Dic	199,8	49,5	-	139,5	0,1	10,6	19,3	15,8	-	2,8	1,3	0,8		
23 Ene	201,5	51,1	-	137,2	0,1	13,1	22,0	18,2	-	2,8	1,4	1,1		
Feb	194,7	47,2	-	135,9	0,0	11,4	18,9	14,6	-	3,1	1,4	1,3		
Mar	196,4	48,9	-	136,9	0,0	10,4	19,1	14,1	-	3,9	1,4	1,1		
Abr	194,3	46,7	-	136,0	0,0	11,3	18,6	13,3	-	4,0	1,4	1,3		
May	192,2	46,3	-	134,5	0,0	11,2	19,1	13,5	-	4,4	1,3	1,3		
Jun	192,3	45,6	-	135,5	0,0	11,0	19,1	13,3	-	4,4	1,4	1,4		
Jul	188,5	43,5	-	134,3	0,0	10,3	18,8	12,7	-	4,6	1,4	1,6		
Ago	P 185,2	42,2	-	133,2	0,0	9,4	19,1	12,6	-	4,5	1,3	1,9		

Véanse notas al final del capítulo

8. OTRAS INSTITUCIONES FINANCIERAS MONETARIAS

B) Detalles del activo y del pasivo

8.22 Depósitos en las OIFM de sociedades no financieras,

hogares e ISFLSH residentes en España, por naturaleza

mm de euros

	Sociedades no financieras					Hogares					ISFLSH				
	Total	Depósitos a la vista	Depósitos con preaviso (a)	Depósitos a plazo	Cesiones temporales	Total	Depósitos a la vista	Depósitos con preaviso (a)	Depósitos a plazo	Cesiones temporales	Total	Depósitos a la vista	Depósitos con preaviso (a)	Depósitos a plazo	Cesiones temporales
17	240,9	206,0	0,1	33,9	0,9	759,3	566,6	-	192,7	0,0	16,5	13,2	-	3,2	0,0
18	248,3	218,9	0,1	28,7	0,6	790,5	628,6	-	161,8	0,0	17,3	14,6	-	2,7	0,0
19	258,3	235,1	0,3	22,8	0,0	834,9	695,1	-	139,8	0,0	18,3	16,2	-	2,1	0,0
20	296,3	272,6	0,1	23,5	0,0	900,4	790,3	-	110,1	0,0	16,7	15,4	-	1,3	0,0
21	323,2	304,7	0,1	18,3	0,1	942,4	864,1	-	78,3	0,0	17,1	16,2	-	0,9	0,0
22	317,8	289,4	0,1	28,0	0,4	984,9	920,1	-	64,7	0,0	19,5	18,0	-	1,4	0,0
22 Mar	313,1	295,7	0,1	17,1	0,1	956,6	884,6	-	72,0	0,0	18,0	17,2	-	0,8	-
Abr	301,4	284,4	0,1	16,7	0,1	964,2	893,3	-	70,9	0,0	18,0	17,1	-	0,9	-
May	311,6	293,3	0,1	18,1	0,1	965,6	896,5	-	69,1	0,0	18,7	17,8	-	0,9	-
Jun	317,8	299,8	0,1	17,8	0,1	975,8	908,3	-	67,5	0,0	19,1	18,1	-	1,0	0,0
Jul	312,0	292,6	0,1	19,3	0,1	978,5	912,2	-	66,4	0,0	18,9	17,9	-	1,0	-
Ago	317,8	297,3	0,1	20,4	0,1	975,0	909,4	-	65,6	0,0	18,6	17,5	-	1,0	-
Sep	320,4	296,5	0,1	23,6	0,2	973,9	908,8	-	65,1	0,0	18,6	17,6	-	1,1	0,0
Oct	310,1	282,9	0,1	26,9	0,2	968,9	904,5	-	64,4	0,0	18,5	17,4	-	1,1	0,0
Nov	313,4	286,3	0,1	26,4	0,6	971,6	906,6	-	64,9	0,0	18,7	17,5	-	1,2	0,0
Dic	317,8	289,4	0,1	28,0	0,4	984,9	920,1	-	64,7	0,0	19,5	18,0	-	1,4	0,0
23 Ene	300,3	271,1	0,1	28,7	0,4	971,6	906,6	-	64,9	0,0	19,6	18,1	-	1,5	0,0
Feb	294,7	264,7	0,1	29,5	0,5	966,8	901,0	-	65,7	0,1	19,4	17,8	-	1,6	0,0
Mar	300,6	265,7	0,1	34,5	0,3	963,7	893,9	-	69,7	0,0	19,1	17,3	-	1,8	0,0
Abr	293,6	255,6	0,1	37,4	0,5	964,6	890,8	-	73,7	0,0	19,0	16,9	-	2,1	0,0
May	298,8	257,0	0,1	41,2	0,5	960,9	881,9	-	78,9	0,0	19,2	16,7	-	2,4	0,0
Jun	306,7	261,3	0,1	44,8	0,5	971,1	886,3	-	84,8	0,1	19,1	16,4	-	2,7	0,0
Jul	299,0	250,7	0,1	47,7	0,4	966,2	875,2	-	91,0	0,1	18,5	15,7	-	2,8	0,0
Ago	P 302,6	252,7	0,1	49,5	0,4	963,0	867,6	-	95,4	0,1	18,4	15,5	-	2,9	0,0

Véanse notas al final del capítulo

8. OTRAS INSTITUCIONES FINANCIERAS MONETARIAS  
B) Detalles del activo y del pasivo

8.23 Préstamos y depósitos de residentes en España, por naturaleza.  
Otros detalles

mm de euros

	Préstamos sindicados				Préstamos renovables y Descu-biertos (a)	Tarjetas crédito				Depósitos transferibles: sectores no IFM (d)					
	IFM	AAPP	OSR	Del cual		Pago único al con-tado (b)	Del cual	Pago apla-zado (c)	Del cual	Total	AAPP	OSR	Del cual		
													SNF	Hoga-res	SNF
	1	2	3	4		5	6	7	8	9	10	11	12	13	14
<b>17</b>	0,1	8,5	74,6	70,0	89,7	6,4	5,6	12,6	12,5	855,2	52,6		802,6	200,2	540,0
<b>18</b>	0,1	8,8	72,0	67,9	80,1	7,0	5,8	14,6	14,5	937,3	63,2		874,0	213,4	601,8
<b>19</b>	0,0	5,6	69,4	65,4	71,8	7,9	6,7	13,8	13,5	1 024,7	61,9		962,8	231,4	668,5
<b>20</b>	0,0	5,8	73,5	68,7	63,7	7,2	6,5	13,0	12,7	1 178,0	75,0	1	1 103,0	268,8	758,5
<b>21</b>	0,0	5,7	72,4	67,4	69,1	8,5	7,7	12,5	12,1	1 298,3	89,9	1	1 208,4	300,9	835,9
<b>22</b>	0,0	5,0	77,5	72,8	72,3	8,9	8,0	13,1	12,7	1 327,9	84,6	1	1 243,3	286,4	893,3
<b>22 Mar</b>	0,1	5,5	71,8	67,1	69,9	7,4	6,6	12,3	12,0	1 309,7	80,2	1	1 229,5	292,1	857,1
<i>Abr</i>	0,1	5,6	73,4	68,6	71,0	7,9	7,0	12,4	12,0	1 306,5	80,8	1	1 225,7	280,4	865,6
<i>May</i>	0,1	5,6	73,8	68,9	70,0	8,1	7,2	12,6	12,2	1 318,9	81,1	1	1 237,8	288,4	869,5
<i>Jun</i>	0,1	5,6	71,4	67,3	71,6	8,1	7,2	13,0	12,6	1 345,8	89,5	1	1 256,3	295,2	881,7
<i>Jul</i>	0,1	5,6	74,5	70,4	71,3	8,2	7,4	12,9	12,6	1 337,2	85,5	1	1 251,7	288,7	885,2
<i>Ago</i>	0,1	5,6	74,8	70,6	73,0	8,1	7,3	13,1	12,8	1 342,2	90,4	1	1 251,8	293,4	882,2
<i>Sep</i>	0,0	5,4	75,4	71,1	73,3	7,7	6,8	12,8	12,5	1 326,7	81,5	1	1 245,2	292,6	882,2
<i>Oct</i>	0,0	5,4	76,3	71,9	74,7	7,7	6,8	12,9	12,6	1 312,3	82,5	1	1 229,8	279,5	877,8
<i>Nov</i>	0,0	5,5	77,9	73,2	74,0	8,2	7,2	13,0	12,7	1 322,8	88,6	1	1 234,2	283,0	879,5
<i>Dic</i>	0,0	5,0	77,5	72,8	72,3	8,9	8,0	13,1	12,7	1 327,9	84,6	1	1 243,3	286,4	893,3
<b>23 Ene</b>	0,0	5,0	77,8	72,3	72,8	7,7	6,9	13,1	12,8	1 300,3	85,1	1	1 215,2	268,0	879,5
<i>Feb</i>	0,0	5,3	78,3	73,0	73,8	7,0	6,1	13,1	12,8	1 276,4	81,1	1	1 195,2	261,5	873,4
<i>Mar</i>	0,0	5,4	80,3	74,9	73,9	7,7	6,8	13,1	12,7	1 273,2	83,7	1	1 189,5	262,1	865,8
<i>Abr</i>	0,0	5,4	80,1	73,8	73,2	7,7	6,8	13,1	12,8	1 256,4	83,0	1	1 173,4	252,8	861,9
<i>May</i>	0,0	5,3	81,5	75,1	71,8	8,0	7,0	13,2	12,9	1 246,3	80,7	1	1 165,6	254,3	852,8
<i>Jun</i>	0,0	5,3	79,3	72,8	72,7	8,2	7,2	13,3	12,9	1 262,1	90,0	1	1 172,1	258,3	856,2
<i>Jul</i>	0,0	5,2	80,3	73,6	73,5	8,4	7,4	13,1	12,8	1 239,5	91,2	1	1 148,2	248,2	844,8
<i>Ago</i>	P 0,0	5,2	80,0	73,4	71,4	8,0	7,2	13,2	12,9	1 232,4	90,9	1	1 141,5	250,0	837,5



**8. OTRAS INSTITUCIONES FINANCIERAS MONETARIAS**  
**B) Detalles del activo y del pasivo obtenidos de**  
**los estados estadístico-contables de la zona del euro**

**8.24 Detalle por países de los**  
**principales activos y pasivos**

Datos referidos a Junio de 2023

Millones de euros

	Activos/Assets						Pasivos/Liabilities		
	Préstamos y créditos a IFMs/ Loans to MFIs	Préstamos y créditos a otros sectores/ Loans to other sectors	Valores representativos de deuda de IFMs/ MFIs' Debt securities	Valores representativos de deuda de otros sectores/ Other sectors' Debt securities	Participaciones en Fondos de Inversión/ Investment fund shares/ units (a)	Participaciones en el capital/ Equity (b)	Depósitos de IFMs/ MFIs' deposits	Depósitos de otros sectores/ Other sectors' deposits	
	1	2	3	4	5	6	7	8	
<b>ESPAÑA . . . . .</b>	<b>340 787</b>	<b>1 261 947</b>	<b>17 314</b>	<b>319 104</b>	<b>834</b>	<b>81 302</b>	<b>160 269</b>	<b>1 613 583</b>	<b>SPAIN</b>
<b>OTROS PAÍSES DE LA UEM . . . . .</b>	<b>192 524</b>	<b>57 508</b>	<b>13 077</b>	<b>86 976</b>	<b>863</b>	<b>35 705</b>	<b>227 964</b>	<b>71 246</b>	<b>OTHER EURO AREA COUNTRIES</b>
Alemania . . . . .	32 271	9 458	3 987	759	40	7 117	70 246	12 645	Germany
Austria . . . . .	272	752	228	199	-	535	5 275	730	Austria
Bélgica . . . . .	1 092	1 954	235	5 051	0	709	4 641	1 235	Belgium
Finlandia . . . . .	3	253	48	147	0	103	354	86	Finland
Francia . . . . .	71 372	16 233	3 506	5 161	12	3 596	102 480	9 350	France
Grecia . . . . .	189	278	1	35	-	-	5	94	Greece
Países Bajos . . . . .	24 739	7 534	361	3 220	34	12 605	11 339	22 238	Netherlands
Irlanda . . . . .	5 891	2 665	219	9 087	102	680	12 892	10 808	Ireland
Italia . . . . .	39 502	5 611	2 118	55 210	-	1 947	11 992	3 301	Italy
Luxemburgo . . . . .	2 646	8 118	225	1 712	651	904	2 991	8 464	Luxembourg
Portugal . . . . .	11 864	3 995	2 128	4 578	23	7 474	3 652	1 038	Portugal
Eslovenia . . . . .	0	9	-	-	-	-	18	773	Slovenia
Chipre . . . . .	-	33	-	1	-	0	21	46	Cyprus
Malta . . . . .	-	418	-	-	-	35	57	224	Malta
Eslovaquia . . . . .	1	124	19	1	-	-	153	25	Slovakia
Estonia . . . . .	-	22	1	-	-	-	0	28	Estonia
Letonia . . . . .	-	10	-	-	-	-	-	45	Latvia
Lituania . . . . .	0	35	-	5	-	-	1	70	Lithuania
Croacia . . . . .	-	5	-	11	-	-	0	10	Croatia
<b>OTROS PAÍSES DE LA UE</b>	<b>2 068</b>	<b>2 082</b>	<b>1 349</b>	<b>587</b>	<b>-</b>	<b>4 734</b>	<b>7 650</b>	<b>4 187</b>	<b>OTHER EU COUNTRIES</b>
Dinamarca . . . . .	18	298	288	78	-	8	2 060	2 154	Denmark
Suecia . . . . .	61	637	275	322	-	7	447	418	Sweden
RESTO . . . . .	1 990	1 147	787	186	-	4 718	5 143	1 614	REST
<b>RESTO DEL MUNDO EX- CLUÍDA LA UE . . . . .</b>	<b>88 134</b>	<b>81 483</b>	<b>12 946</b>	<b>26 732</b>	<b>342</b>	<b>65 676</b>	<b>68 797</b>	<b>45 902</b>	<b>REST OF THE WORLD, EXCLUDING EU</b>
Reino Unido . . . . .	27 678	13 161	1 830	4 789	8	17 665	33 600	10 187	United Kingdom
RESTO . . . . .	60 456	68 322	11 116	21 943	334	48 011	35 197	35 715	REST
<b>TOTAL . . . . .</b>	<b>623 513</b>	<b>1 403 019</b>	<b>44 687</b>	<b>433 397</b>	<b>2 039</b>	<b>187 417</b>	<b>464 680</b>	<b>1 734 917</b>	<b>TOTAL</b>

June 2023 Data

**8.24 Main assets and liabilities**  
**of other MFIS, by country**

EUR millions

**8. OTHER MONETARY FINANCIAL INSTITUTIONS**  
**B) Assets and liabilities figures obtained**  
**from the euro area statistical returns**

**8. OTRAS INSTITUCIONES FINANCIERAS MONETARIAS**  
**B) Detalles del activo y del pasivo obtenidos de**  
**los estados estadístico-contables de la zona del euro**

**8.25 Detalle por monedas de los**  
**principales activos y pasivos**

Datos referidos a Junio de 2023

Millones de euros

	Total/ Total	Euros/ Euros	Resto de monedas/Other currencies					Otras monedas/ Remain- ing cu- rrencies	
			Resto de monedas UE (no UME)/ Other UE currencies	\$ USA/ USD	Yenes/ JPY	Franco suizos/ CHF	Libra esterlina/ GBP		
	1= 2 a 8	2	3	4	5	6	7	8	
<b>POSICION FRENTE A RESIDENTES EN ESPAÑA</b>									
<b>ACTIVO</b>									
Préstamos y créditos a otros sectores . . . . .	1 261 947	1 252 406	10	7 890	827	394	186	234	Loans to other sectors
Valores representativos de deuda. . . . . de IFM	17 314	17 314	-	-0	-	-	0	-	MFIs' holdings of Debt securities
Valores representativos de deuda. . . . . de otros sectores	319 104	318 968	-	98	-	-	38	-	Other sectors' holdings of Debt securities
<b>PASIVO</b>									
Depósitos de IFM. . . . .	160 269	155 373	95	4 453	102	27	100	119	MFIs' deposits
Depósitos de otros sectores . . . . .	1 613 583	1 593 471	152	17 060	661	365	1 422	447	Other sectors' deposits
<b>POSICION FRENTE A RESIDENTES EN PAISES UEM (SIN INCLUIR ESPAÑA)</b>									
<b>ACTIVO</b>									
Préstamos y créditos a otros sectores . . . . .	57 508	52 031	104	4 936	1	7	380	49	Loans to other sectors
Valores representativos de deuda. . . . . de IFM	13 077	12 858	-	217	-	-	2	-	MFIs' holdings of Debt securities
Valores representativos de deuda. . . . . de otros sectores	86 976	84 773	2	1 435	-	7	759	-	Other sectors' holdings of Debt securities
<b>PASIVO</b>									
Depósitos de IFM. . . . .	227 964	200 734	483	22 649	65	72	3 512	449	MFIs' deposits
Depósitos de otros sectores . . . . .	71 246	53 050	188	15 014	23	207	2 305	459	Other sectors' deposits
<b>POSICION FRENTE A RESIDENTES EN EL RESTO DEL MUNDO</b>									
<b>ACTIVO</b>									
Préstamos y créditos a IFM . . . . .	88 133	20 012	3 273	47 253	188	736	12 907	3 767	Loans to MFIs
Préstamos y créditos a otros sectores . . . . .	81 483	17 830	689	50 621	137	892	5 029	6 284	Loans to other sectors
Valores representativos de deuda. . . . . de IFM	11 913	5 720	172	5 182	-	-0	824	16	MFIs' holdings of Debt securities
Valores representativos de deuda. . . . . de otros sectores	27 764	6 907	62	12 247	3 210	7	3 431	1 899	Other sectors' holdings of Debt securities
<b>PASIVO</b>									
Depósitos de IFM. . . . .	76 447	35 440	282	35 157	19	380	4 125	1 045	MFIs' deposits
Depósitos de otros sectores . . . . .	50 089	23 240	178	23 787	30	246	1 978	630	Other sectors' deposits
<b>POSICION FRENTE A UNIDADES NO CLASIFICADAS POR RESIDENCIA</b>									
<b>PASIVO</b>									
Valores representativos . . . . . de deuda emitidos	305 293	241 758	322	49 580	910	2 838	7 815	2 070	Debt securities issued

June 2023 Data

Euro millions

**8.25 Main assets and liabilities**  
**of other MFIS, by currency**

**8.OTHER MONETARY FINANCIAL INSTITUTIONS**  
**B) Assets and liabilities figures obtained from**  
**the euro area statistical returns**

**8. OTRAS INSTITUCIONES FINANCIERAS MONETARIAS**  
**C) Balances de los componentes de OIFM**

**8.B Balance de las entidades de crédito y EFC. Detalle por entidades**

Datos referidos a Agosto de 2023

Millones de euros

	Entidades de crédito y EFC/ Credit institutions and CFIs  (8.31 a/ to 8.34)  B=C+D+E	Entidades de depósito/ Deposit institutions  (8.41 a/ to 8.44)  C	Instituto de Crédito Oficial/ Official Credit Institute  D	EFC/ CFI  (8.51 a/ to 8.54)  E	
<b>ACTIVO</b>					<b>ASSETS</b>
<b>1 A. RESIDENTES EN ESPAÑA . . . . .</b>	<b>1 993 324</b>	<b>1 918 233</b>	<b>25 903</b>	<b>49 195</b>	<b>1 A. DOMESTIC</b>
<b>2 2. Préstamos y créditos . . . . .</b>	<b>1 582 751</b>	<b>1 518 625</b>	<b>17 584</b>	<b>46 542</b>	<b>2 2. Loans</b>
3 2e. Del cual: euros . . . . .	1 568 716	1 505 252	17 221	46 243	3 2e. Of which: euro
4 IFM . . . . .	346 477	338 311	6 920	1 246	4 MFIs
5 2e. Del cual: euros . . . . .	342 634	334 474	6 919	1 241	5 2e. Of which: euro
6 Administraciones Públicas . . . . .	81 033	77 504	2 952	577	6 General government
7 2e. Del cual: euros . . . . .	81 033	77 504	2 952	577	7 2e. Of which: euro
8 Otros sectores residentes . . . . .	1 155 241	1 102 810	7 712	44 719	8 Other resident sectors
9 2e. Del cual: euros . . . . .	1 145 049	1 093 274	7 350	44 425	9 2e. Of which: euro
<b>10 3. Valores representativos de deuda . . . . .</b>	<b>328 877</b>	<b>320 008</b>	<b>6 830</b>	<b>2 039</b>	<b>10 3. Debt securities</b>
11 3e. Del cual: euros . . . . .	328 743	319 874	6 830	2 039	11 3e. Of which: euro
12 IFM . . . . .	17 052	17 001	51	-	12 MFIs
13 3e. Del cual: euros . . . . .	17 055	17 004	51	-	13 3e. Of which: euro
14 Administraciones Públicas . . . . .	209 366	204 579	4 561	226	14 General government
15 3e. Del cual: euros . . . . .	209 271	204 483	4 561	226	15 3e. Of which: euro
16 Otros sectores residentes . . . . .	102 460	98 429	2 218	1 813	16 Other resident sectors
17 3e. Del cual: euros . . . . .	102 418	98 387	2 218	1 813	17 3e. Of which: euro
<b>18 4. Participaciones en Fondos de Inversión . . . . .</b>	<b>822</b>	<b>822</b>	<b>-</b>	<b>-</b>	<b>18 4. Investment fund shares/units</b>
19 Instituciones Financieras . . . . .	822	822	-	-	19 Financial Institutions
20 4e. Del cual: euros . . . . .	806	806	-	-	20 4e. Of which: euro
<b>21 5. Participaciones en el capital . . . . .</b>	<b>80 873</b>	<b>78 778</b>	<b>1 489</b>	<b>606</b>	<b>21 5. Equity</b>
22 IFM . . . . .	18 145	18 111	-	34	22 MFIs
23 Otros sectores residentes . . . . .	61 230	60 598	59	573	23 Other resident sectors
<b>24 B. RESIDENTES EN OTROS PAISES DE LA ZONA DEL EURO . . . . .</b>	<b>377 290</b>	<b>373 003</b>	<b>1 218</b>	<b>3 069</b>	<b>24 B. OTHER EURO AREA COUNTRIES</b>
<b>25 2. Préstamos y créditos . . . . .</b>	<b>242 550</b>	<b>238 965</b>	<b>989</b>	<b>2 595</b>	<b>25 2. Loans</b>
26 2e. Del cual: euros . . . . .	220 183	216 640	989	2 554	26 2e. Of which: euro
27 IFM . . . . .	189 138	187 644	810	684	27 MFIs
28 2e. Del cual: euros . . . . .	172 540	171 066	810	663	28 2e. Of which: euro
29 Administraciones Públicas . . . . .	486	486	-	-	29 General government
30 2e. Del cual: euros . . . . .	481	481	-	-	30 2e. Of which: euro
31 Otros sectores residentes . . . . .	52 925	50 835	179	1 911	31 Other resident sectors
<b>32 3. Valores representativos de deuda . . . . .</b>	<b>97 329</b>	<b>96 767</b>	<b>182</b>	<b>379</b>	<b>32 3. Debt securities</b>
33 3e. Del cual: euros . . . . .	94 869	94 308	182	379	33 3e. Of which: euro
34 IFM . . . . .	12 146	12 146	-	-	34 MFIs
35 3e. Del cual: euros . . . . .	11 915	11 915	-	-	35 3e. Of which: euro
36 Administraciones Públicas . . . . .	65 327	65 327	-	-	36 General government
37 3e. Del cual: euros . . . . .	64 993	64 993	-	-	37 3e. Of which: euro
38 Otros sectores residentes . . . . .	19 855	19 294	182	379	38 Other resident sectors
39 3e. Del cual: euros . . . . .	17 962	17 400	182	379	39 3e. Of which: euro
<b>40 4. Participaciones en Fondos de Inversión . . . . .</b>	<b>907</b>	<b>907</b>	<b>-</b>	<b>-</b>	<b>40 4. Investment fund shares/units</b>
41 IFM . . . . .	907	907	-	-	41 MFIs
42 4e. Del cual: euros . . . . .	898	898	-	-	42 4e. Of which: euro
<b>43 5. Participaciones en el capital . . . . .</b>	<b>36 505</b>	<b>36 364</b>	<b>47</b>	<b>95</b>	<b>43 5. Equity</b>
44 IFM . . . . .	5 033	4 986	47	-	44 MFIs
45 Otros sectores residentes . . . . .	31 472	31 377	0	95	45 Other resident sectors

August 2023 data

EUR millions

**8.B Balance sheet of credit institutions and CFIs by institutional grouping**

**8. OTHER MONETARY FINANCIAL INSTITUTIONS C) Balance sheet of the institutional groupings of other MFIs**

Véanse notas al final del capítulo./ See notes at the end of the chapter.

8. OTRAS INSTITUCIONES FINANCIERAS MONETARIAS  
C) Balances de los componentes de OIFM

8.B Balance de las entidades de crédito y EFC. Detalle por entidades

Datos referidos a Agosto de 2023

Millones de euros

	Entidades de crédito y EFC/ Credit institutions and CFIs (8.31 a/ to 8.34)	Entidades de depósito/ Deposit institutions (8.41 a/ to 8.44)	Instituto de Crédito Oficial/ Official Credit Institute	EFC/ CFI (8.51 a/ to 8.54)	
	B=C+D+E	C	D	E	
<b>ACTIVO (continuación)</b>					<b>ASSETS (continued)</b>
46 C. RESTO DEL MUNDO . . . . .	275 401	271 568	2 954	878	46 C. REST OF THE WORLD
47 2. Préstamos y créditos . . . . .	166 554	162 832	2 912	810	47 2. Loans
48 2e. Del cual: euros . . . . .	39 762	39 055	1 061	584	48 2e. Of which: euro
49 3. Valores representativos de deuda . . . . .	37 543	37 530	13	1	49 3. Debt securities
50 3e. Del cual: euros . . . . .	10 438	14 328	-	-	50 3e. Of which: euro
51 4. Participaciones en Fondos de Inversión . . . . .	344	344	-	-	51 4. Investment fund shares/units
52 5e. Del cual: euros . . . . .	-	-	-	-	52 5e. Of which: euro
53 5. Participaciones en el capital . . . . .	70 959	70 862	30	67	53 5. Equity
54 5e. Del cual: euros . . . . .	-	-	-	-	54 5e. Of which: euro
55 D. SIN CLASIFICAR . . . . .	302 414	298 347	902	3 165	55 D. UNCLASSIFIED
56 1. Efectivo (todas las monedas) . . . . .	7 630	7 622	0	7	56 1. Cash (all currencies)
57 1e. Del cual: euros . . . . .	7 349	7 342	0	7	57 1e. Of which: euro
58 6. Activo fijo . . . . .	34 044	32 818	88	1 138	58 6. Fixed assets
59 7. Otros activos . . . . .	260 740	257 906	813	2 021	59 7. Remaining assets
60 7e. Del cual: euros . . . . .	63 549	62 471	433	644	60 7e. Of which: euro
61 TOTAL ACTIVO . . . . .	2 948 429	2 861 151	30 978	56 300	61 TOTAL ASSETS
62 e Euros . . . . .	2 452 609	2 372 144	27 314	53 152	62 e Euro
63 x Monedas distintas del euro . . . . .	...	...	...	...	63 x Other currencies
64 s/c Sin clasificar por monedas . . . . .	...	...	...	...	64 n/c Not classified by currency

August 2023 data

8.B Balance sheet of credit institutions and CFIs by institutional grouping

EUR millions

8. OTHER MONETARY FINANCIAL INSTITUTIONS  
C) Balance sheet of the institutional groupings of other MFIs

Véanse notas al final del capítulo./ See notes at the end of the chapter.

**8. OTRAS INSTITUCIONES FINANCIERAS MONETARIAS**  
**C) Balances de los componentes de OIFM**

**8.B Balance de las entidades de crédito y EFC. Detalle por entidades**

Datos referidos a Agosto de 2023

Millones de euros

	Entidades de crédito y EFC/ Credit institutions and CFIs (8.31 a/ to 8.34)	Entidades de depósito/ Deposit institutions (8.41 a/ to 8.44)	Instituto de Crédito Oficial/ Official Credit Institute	EFC/ CFI (8.51 a/ to 8.54)	
	B=C+D+E	C	D	E	
<b>PASIVO</b>					<b>LIABILITIES</b>
<b>1 A. RESIDENTES EN ESPAÑA . . . . .</b>	<b>1 752 011</b>	<b>1 714 014</b>	<b>1 100</b>	<b>36 898</b>	<b>1 A. DOMESTIC</b>
<b>2 9. Depósitos . . . . .</b>	<b>1 752 011</b>	<b>1 714 014</b>	<b>1 100</b>	<b>36 898</b>	<b>2 9. Deposits</b>
3 9e. Del cual: euros . . . . .	1 728 127	1 690 605	995	36 527	3 9e. Of which: euro
4 IFM . . . . .	157 001	125 047	721	31 233	4 MFIs
5 9e. Del cual: euros . . . . .	152 810	121 331	616	30 863	5 9e. Of which: euro
6 Administración Central . . . . .	24 627	24 261	366	-	6 Central government
7 9e. Del cual: euros . . . . .	24 495	24 129	366	-	7 9e. Of which: euro
8 Otras Administraciones Públicas . . . . .	82 457	82 455	-	1	8 Other general government
9 9e. Del cual: euros . . . . .	82 448	82 447	-	1	9 9e. Of which: euro
10 Otros sectores residentes . . . . .	1 487 926	1 482 250	13	5 663	10 Other resident sectors
11 9e. Del cual: euros . . . . .	1 468 374	1 462 698	13	5 663	11 9e. Of which: euro
<b>12 10. Participaciones de los fondos del mercado monetario . . . . .</b>	<b>-</b>	<b>-</b>	<b>-</b>	<b>-</b>	<b>12 10. Money market fund shares/units</b>
<b>13 B. RESIDENTES EN OTROS PAÍSES DE LA ZONA DEL EURO . . . . .</b>	<b>292 595</b>	<b>283 856</b>	<b>375</b>	<b>8 363</b>	<b>13 B. OTHER EURO AREA COUNTRIES</b>
<b>14 9. Depósitos . . . . .</b>	<b>292 595</b>	<b>283 856</b>	<b>375</b>	<b>8 363</b>	<b>14 9. Deposits</b>
15 9e. Del cual: euros . . . . .	247 080	238 429	375	8 276	15 9e. Of which: euro
16 IFM . . . . .	220 087	215 062	375	4 650	16 MFIs
17 9e. Del cual: euros . . . . .	192 917	187 950	375	4 593	17 9e. Of which: euro
18 Administración Central . . . . .	3 869	3 869	-	-	18 Central government
19 9e. Del cual: euros . . . . .	3 283	3 283	-	-	19 9e. Of which: euro
20 Otras Administraciones Públicas . . . . .	65	65	-	-	20 Other general government
21 9e. Del cual: euros . . . . .	65	65	-	-	21 9e. Of which: euro
22 Otros sectores residentes . . . . .	68 573	64 860	-	3 713	22 Other resident sectors
23 9e. Del cual: euros . . . . .	50 814	47 130	-	3 683	23 9e. Of which: euro
<b>24 10. Participaciones de los fondos del mercado monetario . . . . .</b>	<b>-</b>	<b>-</b>	<b>-</b>	<b>-</b>	<b>24 10. Money market fund shares/units</b>
<b>25 C. RESTO DEL MUNDO . . . . .</b>	<b>121 767</b>	<b>117 295</b>	<b>4 376</b>	<b>96</b>	<b>25 C. REST OF THE WORLD</b>
<b>26 9. Depósitos (total) . . . . .</b>	<b>121 767</b>	<b>117 295</b>	<b>4 376</b>	<b>96</b>	<b>26 9. Deposits (total)</b>
27 9e. Del cual: euros . . . . .	55 812	54 458	1 258	96	27 9e. Of which: euro
<b>28 10. Participaciones de los fondos del mercado monetario . . . . .</b>	<b>-</b>	<b>-</b>	<b>-</b>	<b>-</b>	<b>28 10. Money market fund shares/units</b>
<b>29 D. SIN CLASIFICAR . . . . .</b>	<b>782 056</b>	<b>745 986</b>	<b>25 127</b>	<b>10 943</b>	<b>29 D. UNCLASSIFIED</b>
<b>30 11. Valores representativos de deuda emitidos . . . . .</b>	<b>311 297</b>	<b>295 556</b>	<b>15 710</b>	<b>31</b>	<b>30 11. Debt securities issued</b>
31 11e. Del cual: euros . . . . .	244 976	234 125	10 820	31	31 11e. In euro
32 Del cual: hasta dos años . . . . .	31 330	27 663	3 637	30	32 Of which: up to two years
33 11x. Monedas distintas del euro . . . . .	66 322	61 431	4 890	-	33 11x. In other currencies
34 Del cual: hasta dos años . . . . .	13 817	9 270	4 547	-	34 Of which: up to two years
<b>35 13. Capital y reservas . . . . .</b>	<b>255 605</b>	<b>241 029</b>	<b>6 416</b>	<b>8 160</b>	<b>35 13. Capital and Reserves</b>
<b>36 14. Otros pasivos . . . . .</b>	<b>215 154</b>	<b>209 400</b>	<b>3 001</b>	<b>2 752</b>	<b>36 14. Remaining liabilities</b>
37 14e. Del cual: euros . . . . .	58 288	49 740	372	296	37 14e. Of which: euro
<b>38 TOTAL PASIVO . . . . .</b>	<b>2 948 429</b>	<b>2 861 151</b>	<b>30 978</b>	<b>56 300</b>	<b>38 TOTAL LIABILITIES</b>
<b>39 e Euros . . . . .</b>	<b>2 326 003</b>	<b>2 266 961</b>	<b>13 815</b>	<b>45 227</b>	<b>39 e Euro</b>
<b>40 x Monedas distintas del euro . . . . .</b>	<b>207 327</b>	<b>198 702</b>	<b>8 167</b>	<b>458</b>	<b>40 x Other currencies</b>
<b>41 s/c Sin clasificar por monedas . . . . .</b>	<b>415 099</b>	<b>395 488</b>	<b>8 996</b>	<b>10 615</b>	<b>41 n/c Not classified by currency</b>

August 2023 data

**8.B Balance sheet of credit institutions and CFIs by institutional grouping**

EUR millions

**8. OTHER MONETARY FINANCIAL INSTITUTIONS C) Balance sheet of the institutional groupings of other MFIs**

Véanse notas al final del capítulo./ See notes at the end of the chapter.

8. OTRAS INSTITUCIONES FINANCIERAS MONETARIAS  
C) Balance agregado de los componentes

8.31 Entidades de crédito y establecimientos financieros de crédito.  
Activo: resumen

mm de euros

	Total	Por residencia				Por instrumentos							Por monedas		
		Residen- tes en España (a)	Residen- tes en otros países de la zona euro	Resto del mundo	Rúbri- cas no clasif. por re- siden- cia del emisor	Présta- mos y crédi- tos	Valores repre- sentati- vos de deuda	Participa- ciones en Fondos de Inversión (b)	Participa- ciones en el capital (c)	Efecti- vo	Activo fijo	Otros activos no cla- sifica- dos	Euros	Monedas distin- tas del euro	Sin clasi- ficar
		2	3	4	5=10a12	6	7	8	9	10	11	12	13	14	15
<b>17</b>	2 715,9	2 046,0	199,6	184,9	285,5	1 770,2	457,5	0,0	200,4	8,1	38,4	239,0	2 317,6	104,7	293,7
<b>18</b>	2 638,2	1 928,2	222,3	206,6	281,0	1 729,9	443,5	0,0	181,8	8,7	34,7	237,6	2 210,2	132,1	295,8
<b>19</b>	2 672,7	1 876,2	262,3	234,2	300,0	1 743,7	430,2	0,0	195,9	9,3	41,0	249,7	2 205,1	151,7	315,9
<b>20</b>	2 888,0	2 081,5	282,6	230,0	293,9	1 931,2	473,6	0,0	185,9	8,6	40,1	245,2	2 439,5	155,2	293,3
<b>21</b>	2 997,6	2 168,6	295,8	259,1	274,2	2 104,8	428,3	0,0	187,9	8,1	36,4	229,6	2 522,5	195,8	279,4
<b>22</b>	2 968,0	2 035,8	340,1	280,1	312,0	2 014,8	459,7	0,0	179,1	7,8	34,9	269,3	2 459,6	209,6	298,8
<b>22 Mar</b>	3 016,5	2 145,9	310,4	277,8	282,5	2 102,6	445,7	0,0	183,2	7,4	35,8	239,3	2 515,9	216,2	284,4
<i>Abr</i>	3 062,3	2 165,6	310,5	275,0	311,2	2 118,7	447,7	0,0	182,1	7,7	35,6	267,9	2 544,7	214,3	303,3
<i>May</i>	3 056,0	2 171,8	311,6	274,3	298,4	2 118,6	452,2	0,0	184,2	7,4	35,5	255,5	2 552,4	209,4	294,2
<i>Jun</i>	3 116,1	2 207,5	323,0	278,9	306,6	2 167,9	458,1	0,0	180,8	7,5	35,3	263,8	2 601,8	216,5	297,8
<i>Jul</i>	3 111,2	2 201,8	321,0	281,4	307,0	2 155,3	464,3	0,0	181,8	7,7	35,2	264,1	2 591,5	219,6	300,1
<i>Ago</i>	3 102,6	2 181,5	321,6	276,0	323,5	2 134,9	459,9	0,0	181,9	7,8	35,0	280,6	2 579,8	214,8	308,1
<i>Sep</i>	3 133,8	2 177,2	330,6	283,7	342,3	2 146,7	463,1	0,0	179,1	7,7	34,9	299,7	2 593,4	221,3	319,1
<i>Oct</i>	3 117,6	2 170,2	336,0	279,6	331,8	2 136,0	466,3	0,0	181,0	7,7	34,8	289,3	2 586,0	216,7	314,9
<i>Nov</i>	3 101,4	2 158,0	343,8	278,3	321,3	2 125,0	471,8	0,0	180,9	7,5	34,8	279,0	2 580,5	211,0	309,9
<i>Dic</i>	2 968,0	2 035,8	340,1	280,1	312,0	2 014,8	459,7	0,0	179,1	7,8	34,9	269,3	2 459,6	209,6	298,8
<b>23 Ene</b>	2 953,7	2 041,7	342,4	271,7	298,0	2 010,9	461,9	0,0	180,9	7,4	34,7	255,9	2 466,4	197,2	290,1
<i>Feb</i>	2 954,8	2 028,5	339,3	276,9	310,0	1 990,3	469,2	0,0	183,1	7,0	34,5	268,5	2 450,3	204,7	299,7
<i>Mar</i>	2 959,7	2 031,9	352,9	275,5	299,5	1 997,0	475,6	0,0	185,5	7,6	34,6	257,3	2 462,8	205,8	291,1
<i>Abr</i>	2 953,7	2 008,5	367,6	270,4	307,1	1 984,3	471,5	0,0	188,7	7,3	34,5	265,3	2 454,9	201,2	297,7
<i>May</i>	2 987,4	2 041,5	367,1	275,3	303,5	2 026,6	468,2	0,0	187,1	7,4	34,4	261,8	2 485,9	207,8	293,8
<i>Jun</i>	2 985,8	2 018,5	383,7	278,1	305,4	2 020,5	470,4	0,0	187,4	7,5	34,3	263,6	2 480,0	209,5	296,3
<i>Jul</i>	2 971,2	2 006,9	385,6	273,0	305,7	2 008,8	466,8	0,0	187,9	7,6	34,2	263,9	2 473,3	201,4	296,4
<i>Ago</i>	P 2 948,4	1 993,3	377,3	275,4	302,4	1 991,9	463,7	0,0	188,3	7,6	34,0	260,7	2 452,6	202,9	292,9

Véanse notas al final del capítulo



8. OTRAS INSTITUCIONES FINANCIERAS MONETARIAS  
C) Balance agregado de los componentes

8.34 Entidades de crédito y EFC. Pasivo. Depósitos de los residentes en España: por sectores y detalle por instrumentos de los depósitos de otros sectores residentes

mm de euros

	Por sectores													
	Total 1=2+5+6+7	I F M			AAPP		Otros sectores residentes							Mone- das dis- tin- tas euro 14
		Total 2=3+4	EC,EDE, EFC y BE 3	Fondos del merca- do mo- netario 4	Admi- nistra- ción Central 5	Otras AAPP 6	Total 7=8+14	En euros						
								Total 12+13 8=9+10+	A la vista 9	Del cual		Con pre- aviso 12	Cesio- nes tempo- rales 13	
A plazo 10	Hasta dos años 11													
<b>17</b>	1 722,9	329,8	327,5	2,3	14,5	47,3	1 331,4	1 313,9	844,5	441,6	218,6	0,1	27,8	17,5
<b>18</b>	1 692,0	290,6	287,8	2,8	15,6	56,2	1 329,7	1 314,3	919,2	372,4	177,8	0,1	22,6	15,4
<b>19</b>	1 698,2	256,4	254,0	2,5	15,4	54,0	1 372,3	1 354,7	1 006,7	329,1	150,0	0,3	18,5	17,7
<b>20</b>	1 948,1	372,0	369,8	2,2	17,2	63,6	1 495,4	1 474,4	1 146,3	307,1	121,4	0,1	20,9	21,0
<b>21</b>	2 046,1	411,3	409,4	1,8	22,9	74,1	1 537,8	1 515,0	1 244,6	250,2	86,9	0,1	20,1	22,8
<b>22</b>	1 880,8	243,8	241,7	2,1	25,3	70,7	1 540,9	1 519,4	1 276,3	231,3	86,7	0,1	11,7	21,6
<b>22 Mar</b>	2 041,4	412,9	410,6	2,2	20,9	67,9	1 539,8	1 517,5	1 260,7	239,1	79,5	0,1	17,6	22,4
<i>Abr</i>	2 036,1	412,3	409,8	2,5	20,8	68,6	1 534,5	1 513,3	1 258,9	236,1	77,8	0,1	18,1	21,3
<i>May</i>	2 043,3	408,7	406,3	2,4	21,0	68,9	1 544,7	1 523,4	1 272,3	234,2	76,8	0,1	16,8	21,4
<i>Jun</i>	2 070,6	412,8	410,7	2,2	24,8	74,5	1 558,4	1 536,3	1 290,5	230,6	74,9	0,1	15,1	22,1
<i>Jul</i>	2 061,1	415,7	413,3	2,4	22,6	72,9	1 550,0	1 528,3	1 285,6	228,9	75,0	0,1	13,7	21,7
<i>Ago</i>	2 059,2	412,1	409,3	2,8	22,2	77,9	1 547,0	1 525,6	1 286,1	227,4	75,5	0,1	12,0	21,4
<i>Sep</i>	2 042,0	406,6	404,3	2,3	20,8	72,0	1 542,6	1 521,6	1 279,1	227,8	78,6	0,1	14,6	21,0
<i>Oct</i>	2 026,5	406,0	403,3	2,6	20,6	73,1	1 526,9	1 506,2	1 263,3	229,0	81,7	0,1	13,9	20,6
<i>Nov</i>	1 983,5	346,5	343,7	2,8	20,3	82,0	1 534,7	1 513,6	1 267,4	230,4	82,3	0,1	15,7	21,1
<i>Dic</i>	1 880,8	243,8	241,7	2,1	25,3	70,7	1 540,9	1 519,4	1 276,3	231,3	86,7	0,1	11,7	21,6
<b>23 Ene</b>	1 839,4	228,5	226,1	2,4	28,3	68,0	1 514,6	1 493,2	1 248,7	229,9	87,9	0,1	14,5	21,4
<i>Feb</i>	1 808,1	221,1	218,3	2,8	23,2	69,6	1 494,2	1 474,7	1 231,0	230,4	89,9	0,1	13,2	19,5
<i>Mar</i>	1 803,8	208,0	205,2	2,8	25,2	72,0	1 498,6	1 478,0	1 225,3	240,9	100,0	0,1	11,8	20,6
<i>Abr</i>	1 794,3	207,9	204,4	3,4	25,0	71,8	1 489,6	1 469,6	1 209,1	247,3	107,9	0,1	13,1	20,0
<i>May</i>	1 798,4	213,3	210,3	3,0	23,9	71,3	1 489,8	1 469,6	1 201,1	255,4	118,0	0,1	13,0	20,2
<i>Jun</i>	1 773,4	160,2	157,8	2,4	28,6	76,7	1 507,9	1 487,9	1 208,7	266,3	128,3	0,1	12,8	20,0
<i>Jul</i>	1 757,9	160,1	157,1	3,1	28,7	78,5	1 490,6	1 470,7	1 183,8	274,4	137,8	0,1	12,4	19,9
<i>Ago</i>	P 1 752,0	157,0	153,9	3,1	24,6	82,5	1 487,9	1 468,4	1 176,9	279,5	144,1	0,1	11,8	19,6



**8. ENTIDADES DE CRÉDITO**  
**C) Balances de los componentes de OIFM**

**8.C Apéndice al balance. Determinación de los pasivos**  
**de las entidades de crédito sujetas a reservas mínimas (a),(b)**

Datos referidos a Julio de 2023

Millones de euros

	Serie en cuadro y columna/ Time series in table and column	Entidades de crédito/ Credit institutions	
CONCEPTOS	1	2	CONCEPTS
<b>I. DEPÓSITOS EN LAS ENTIDADES DE CRÉDITO RESIDENTES, EXCEPTO LOS DE LAS ENTIDADES RESIDENTES EN LA ZONA EURO, BCNS Y BCE</b>			<b>I. DEPOSITS IN CREDIT INSTITUTIONS, EXCEPT OF EMU RESIDENTS CREDIT INSTITUTIONS, NCBs AND ECB</b>
<b>A. Sujetos a coeficiente de caja del 1 %</b>	<b>8.35/2</b>	<b>1 559 353</b>	<b>A. Subject to reserve ratio of 1 %</b>
A.1. A la vista, a plazo hasta dos años y disponible con preaviso hasta dos años	8.35/2	1 559 353	A.1. Overnight, with agreed maturity up to two years and redeemable at notice up to two years
<b>B. Sujetos a coeficiente de caja cero</b>	<b>-</b>	<b>225 288</b>	<b>B. Subject to zero reserve ratio</b>
B.1. A plazo a más de dos años	8.35/5	162 976	B.1. With agreed maturity over two years
B.2. Disponible con preaviso a más de dos años (inexistente para las IFMs residentes).	-	-	B.2. Redeemable at notice over two years (it doesn't exist in residents MFIs)
B.3. Cesiones temporales	8.35/7	62 311	B.3. Repos
<b>II. INSTRUMENTOS NEGOCIABLES EMITIDOS POR ENTIDADES DE CRÉDITO</b>			<b>II. NEGOTIABLE INSTRUMENTS ISSUED BY CREDIT INSTITUTIONS</b>
<b>A. Sujetos a coeficiente de caja del 1 %</b>	<b>8.35/3</b>	<b>38 595</b>	<b>A. Subject to reserve ratio of 1 %</b>
A.1. Valores representativos de deuda emitidos hasta dos años (neto)	8.35/3	38 595	A.1. Debt securities issued up to two year (net)
<b>B. Sujetos a coeficiente de caja cero</b>	<b>8.35/6</b>	<b>261 680</b>	<b>B. Subject to zero reserve ratio</b>
B.1. Valores representativos de deuda emitidos a más de dos años (neto)	8.35/6	261 680	B.1. Debt securities issued over two year (net)

July 2023 data

**8.C Appendix to Balance sheet. Determination of credit institutions' liabilities subject to minimum reserves (reserve base).**

EUR millions

**8.CREDIT INSTITUTIONS**  
**C) Balance sheet of the institutional groupings of other MFIs**

Véanse notas al final del capítulo./ See notes at the end of the chapter.

8. OTRAS INSTITUCIONES FINANCIERAS MONETARIAS  
C) Balances de los componentes de OIFM

8.35 Pasivos computables en el coeficiente de reservas mínimas de la zona euro (a)

mm de euros

Información necesaria para el cálculo del requerimiento de reservas							
Pasivos computables con coeficiente positivo			Pasivos computables con coeficiente cero				
Total	Depósitos hasta dos años	Valores hasta dos años	Total	Depósitos a más de dos años	Valores a más de dos años	Cesiones temporales	
1	2	3	4	5	6	7	
17	...	...	...	...	...	...	...
18	...	...	...	...	...	...	...
19	...	...	...	...	...	...	...
20	...	...	...	...	...	...	...
21	1 561,3	1 533,5	27,8	466,3	180,5	236,7	49,0
22	1 644,4	1 612,8	31,6	450,3	162,4	244,0	43,9
22 Feb	1 537,3	1 516,3	20,9	463,1	173,0	231,2	58,8
Mar	...	...	...	...	...	...	...
Abr	1 568,3	1 546,2	22,1	473,2	176,9	227,0	69,4
May	1 574,6	1 553,2	21,3	475,2	175,1	231,7	68,4
Jun	...	...	...	...	...	...	...
Jul	1 608,9	1 585,4	23,5	466,3	172,0	233,7	60,7
Ago	...	...	...	...	...	...	...
Sep	1 619,9	1 593,2	26,8	463,8	167,9	241,9	54,0
Oct	1 609,0	1 581,8	27,2	456,1	166,0	243,2	46,9
Nov	...	...	...	...	...	...	...
Dic	1 644,4	1 612,8	31,6	450,3	162,4	244,0	43,9
23 Ene	1 605,2	1 575,4	29,7	461,6	160,4	254,7	46,5
Feb	...	...	...	...	...	...	...
Mar	1 590,5	1 558,1	32,4	475,7	166,6	253,0	56,1
Abr	1 584,4	1 548,1	36,4	473,0	165,4	249,7	57,9
May	...	...	...	...	...	...	...
Jun	1 611,8	1 573,3	38,6	488,8	163,5	259,9	65,4
Jul P	1 597,9	1 559,4	38,6	487,0	163,0	261,7	62,3

Véanse notas al final del capítulo.

8. OTRAS INSTITUCIONES FINANCIERAS MONETARIAS  
C) Balance agregado de los componentes

8.41 Entidades de depósito  
Activo: resumen

mm de euros

Total	Por residencia				Por instrumentos							Por monedas			
	Residentes en España (a)	Residentes en otros países de la zona euro	Resto del mundo	Rúbricas no clasificadas por residencia del emisor	Préstamos y créditos	Valores representativos de deuda	Participaciones en Fondos de Inversión (b)	Participaciones en el capital (c)	Efectivo	Activo fijo	Otros activos no clasificados	Euros	Monedas distintas del euro	Sin clasificar	
=13a15= =6a12= 1=2a5=	2	3	4	5=10a12	6	7	8	9	10	11	12	13	14	15	
17	2 610,9	1 953,1	194,9	181,3	281,6	1 684,0	443,5	2,3	199,5	8,1	37,6	236,0	2 219,8	100,9	290,2
18	2 536,5	1 838,6	217,2	203,4	277,2	1 646,1	430,3	2,1	180,8	8,7	33,8	234,8	2 115,6	128,4	292,4
19	2 575,7	1 790,4	257,7	230,8	296,9	1 663,1	419,0	2,9	193,9	9,3	40,1	247,5	2 115,4	147,4	313,0
20	2 800,7	2 004,6	278,3	226,7	291,1	1 858,6	463,5	3,3	184,3	8,6	39,2	243,3	2 358,9	151,2	290,6
21	2 904,3	2 088,1	290,8	254,7	270,7	2 027,4	418,3	2,4	185,5	8,1	35,0	227,6	2 437,3	191,3	275,7
22	2 879,0	1 959,5	335,7	275,6	308,2	1 942,7	449,3	2,4	176,5	7,8	33,7	266,7	2 378,3	205,2	295,5
22 Mar	2 925,9	2 068,3	305,9	273,2	278,5	2 028,2	435,8	2,6	180,8	7,4	34,4	236,7	2 433,2	211,7	281,0
Abr	2 970,4	2 086,8	306,3	270,4	306,9	2 043,7	437,5	2,6	179,7	7,7	34,3	264,9	2 460,5	210,0	299,8
May	2 964,4	2 093,7	307,1	269,6	294,0	2 043,8	442,3	2,6	181,7	7,4	34,2	252,4	2 468,5	205,2	290,7
Jun	3 024,2	2 129,3	318,0	274,4	302,6	2 092,6	448,0	2,6	178,4	7,5	34,1	261,0	2 518,0	211,8	294,5
Jul	3 022,9	2 126,8	316,0	277,0	303,0	2 083,1	454,6	2,7	179,4	7,7	34,0	261,4	2 510,9	215,2	296,8
Ago	3 012,6	2 105,7	316,3	271,5	319,1	2 061,3	450,2	2,5	179,5	7,8	33,8	277,4	2 497,5	210,3	304,8
Sep	3 043,9	2 101,8	325,3	279,0	337,9	2 073,5	453,3	2,5	176,8	7,7	33,7	296,5	2 511,6	216,8	315,5
Oct	3 030,3	2 096,4	331,2	274,9	327,8	2 065,4	456,1	2,4	178,7	7,7	33,6	286,5	2 506,3	212,4	311,6
Nov	3 013,8	2 083,1	339,4	273,7	317,6	2 053,9	461,4	2,4	178,6	7,5	33,6	276,4	2 500,4	206,7	306,7
Dic	2 879,0	1 959,5	335,7	275,6	308,2	1 942,7	449,3	2,4	176,5	7,8	33,7	266,7	2 378,3	205,2	295,5
23 Ene	2 868,8	1 969,0	338,1	267,5	294,2	1 942,0	452,2	2,1	178,3	7,4	33,5	253,3	2 388,8	193,2	286,8
Feb	2 868,3	1 954,0	335,3	272,8	306,2	1 920,0	459,6	2,1	180,5	7,0	33,3	265,8	2 371,1	200,8	296,4
Mar	2 875,2	1 959,4	349,0	271,2	295,6	1 928,8	465,8	2,1	182,8	7,5	33,4	254,7	2 385,6	201,9	287,7
Abr	2 866,4	1 932,8	363,7	266,6	303,2	1 913,0	461,6	2,1	186,3	7,3	33,3	262,7	2 374,4	197,4	294,6
May	2 900,6	1 966,4	363,3	271,5	299,4	1 955,4	458,8	2,1	184,9	7,3	33,1	259,0	2 405,9	203,9	290,8
Jun	2 896,7	1 941,7	379,6	274,2	301,1	1 947,4	461,0	2,0	185,2	7,4	33,0	260,7	2 397,9	205,5	293,3
Jul	2 882,3	1 930,2	381,4	269,2	301,5	1 935,9	457,3	2,1	185,6	7,6	33,0	261,0	2 391,4	197,6	293,4
Ago P	2 861,2	1 918,2	373,0	271,6	298,3	1 920,4	454,3	2,1	186,0	7,6	32,8	257,9	2 372,2	199,1	289,9

Véanse notas al final del capítulo.



**8. OTRAS INSTITUCIONES FINANCIERAS MONETARIAS**  
**C) Balance agregado de los componentes**

**8.44 Entidades de depósito. Pasivo. Depósitos de los residentes en España: por sectores y detalle por instrumentos de los depósitos de otros sectores residentes**

mm de euros

	Por sectores														
	Total	I F M			AAPP		Otros sectores residentes								
		Total	EC,EDE, EFC y BE	Fondos del merca- do mo- netario	Admi- nistra- ción Cen- tral	Otras AAPP	Total	En euros					Mone- das dis- tin- tas euro		
								Total	A la vista	Del cual		Con pre- viso		Cesio- nes tem- porales	
1=2+5+6+7	2=3+4	3	4	5	6	7=8+14	12+13 8=9+10+	9	10	Hasta dos años 11	12	13	14		
17	1 676,2	295,7	293,4	2,3	13,6	47,3	1 319,6	1 302,2	844,4	430,0	218,5	-	27,8	17,5	
18	1 643,3	254,6	251,9	2,8	14,7	56,2	1 317,8	1 302,5	919,1	360,7	177,8	-	22,6	15,4	
19	1 648,5	216,9	214,4	2,5	14,8	54,0	1 362,9	1 345,2	1 006,7	319,8	150,0	0,3	18,5	17,7	
20	1 905,6	337,8	335,6	2,2	15,8	63,6	1 488,4	1 467,4	1 146,2	300,2	121,3	0,1	20,9	21,0	
21	2 003,3	375,5	373,7	1,8	22,2	74,1	1 531,4	1 508,6	1 244,4	244,1	86,9	0,1	20,1	22,8	
22	1 837,3	206,8	204,7	2,1	25,0	70,7	1 534,8	1 513,3	1 276,3	225,3	86,7	-	11,7	21,6	
22 Mar	1 998,6	377,3	375,1	2,2	20,1	67,9	1 533,4	1 511,0	1 260,7	232,7	79,5	0,1	17,6	22,4	
Abr	1 993,2	376,4	373,9	2,5	20,0	68,6	1 528,2	1 506,9	1 258,9	229,9	77,7	0,0	18,1	21,3	
May	1 999,0	372,2	369,8	2,4	20,2	68,9	1 537,7	1 516,4	1 272,3	227,3	76,8	0,0	16,8	21,4	
Jun	2 025,7	375,4	373,3	2,2	24,0	74,5	1 551,8	1 529,6	1 290,5	224,1	74,8	-	15,1	22,1	
Jul	2 017,5	378,9	376,5	2,4	22,3	72,9	1 543,5	1 521,8	1 285,6	222,5	75,0	-	13,7	21,7	
Ago	2 016,3	375,9	373,1	2,8	21,9	77,9	1 540,6	1 519,1	1 286,1	221,0	75,4	-	12,0	21,4	
Sep	1 998,7	370,3	368,0	2,3	20,2	72,0	1 536,2	1 515,2	1 279,0	221,5	78,5	-	14,6	21,0	
Oct	1 983,7	369,8	367,2	2,6	20,3	73,1	1 520,5	1 499,9	1 263,3	222,8	81,7	-	13,9	20,6	
Nov	1 941,1	310,7	307,9	2,8	20,0	82,0	1 528,4	1 507,3	1 267,4	224,2	82,2	-	15,7	21,1	
Dic	1 837,3	206,8	204,7	2,1	25,0	70,7	1 534,8	1 513,3	1 276,3	225,3	86,7	-	11,7	21,6	
23 Ene	1 798,2	193,7	191,3	2,4	27,9	68,0	1 508,6	1 487,2	1 248,7	224,0	87,8	-	14,5	21,4	
Feb	1 767,1	186,6	183,9	2,8	22,6	69,6	1 488,3	1 468,8	1 231,0	224,7	89,8	-	13,2	19,5	
Mar	1 765,7	176,3	173,5	2,8	24,8	72,0	1 492,5	1 471,9	1 225,2	234,9	99,9	-	11,8	20,6	
Abr	1 756,2	176,2	172,7	3,4	24,6	71,8	1 483,6	1 463,6	1 209,1	241,4	107,8	-	13,1	20,0	
May	1 760,9	182,1	179,1	3,0	23,6	71,3	1 483,9	1 463,7	1 201,1	249,6	117,8	-	13,0	20,2	
Jun	1 734,9	127,9	125,5	2,4	28,2	76,7	1 502,0	1 482,1	1 208,7	260,6	128,1	-	12,8	20,0	
Jul	1 719,3	127,8	124,7	3,1	28,3	78,5	1 484,7	1 464,8	1 183,8	268,7	137,7	-	12,3	19,9	
Ago P	1 714,0	125,0	121,9	3,1	24,3	82,5	1 482,3	1 462,7	1 176,9	274,0	143,9	-	11,8	19,6	

**8. OTRAS INSTITUCIONES FINANCIERAS MONETARIAS**  
**C) Balance agregado de los componentes**

**8.51. Establecimientos financieros de crédito**  
**Activo: resumen**

mm de euros

	Por residencia															
	Total	Por residencia				Por instrumentos							Por monedas			
		Residen- tes en España (a)	Residen- tes en otros países de la zona euro	Resto del mundo	Rúbri- cas no clasif. por re- siden- cia del emisor	Prést- mos y crédit- os	Valores repre- sentati- vos de deuda	Participa- ciones en Fondos de Inversión (b)	Participa- ciones en el capital (c)	Efecti- vo	Activo fijo	Otros activos no cla- sifica- dos	Euros	Monedas distin- tas del euro	Sin clasi- ficar	
																1=13a15= =6a12= 1=2a5=
17	61,7	52,9	4,1	2,1	2,5	55,8	3,1	-	0,3	0,0	0,8	1,8	57,0	2,3	2,4	
18	64,6	56,1	4,3	1,6	2,6	59,0	2,7	-	0,2	0,0	0,9	1,8	60,2	1,9	2,5	
19	64,6	56,3	4,2	1,7	2,4	58,8	2,4	-	1,1	0,0	0,8	1,5	60,2	2,1	2,4	
20	52,3	45,4	3,6	1,2	2,2	47,4	2,1	-	0,7	0,0	0,8	1,3	48,8	1,3	2,1	
21	54,9	46,1	4,1	2,0	2,7	49,0	2,0	-	1,3	0,0	1,3	1,3	50,2	1,6	3,1	
22	58,5	50,2	3,7	1,7	2,9	51,8	2,5	-	1,2	0,0	1,1	1,8	54,6	1,2	2,8	
22 Mar	54,7	46,6	3,6	1,8	2,7	48,7	2,0	-	1,3	0,0	1,3	1,4	50,2	1,5	3,0	
Abr	55,1	47,2	3,4	1,7	2,8	49,0	2,0	-	1,3	0,0	1,2	1,6	50,7	1,3	3,1	
May	56,5	48,3	3,6	1,8	2,8	49,6	2,8	-	1,3	0,0	1,2	1,7	52,2	1,2	3,1	
Jun	57,5	49,2	3,8	1,8	2,7	50,8	2,7	-	1,3	0,0	1,1	1,6	53,1	1,4	2,9	
Jul	56,5	48,5	3,6	1,7	2,6	50,6	2,0	-	1,3	0,0	1,1	1,5	52,3	1,3	2,9	
Ago	55,8	47,8	3,6	1,7	2,7	49,9	2,0	-	1,2	0,0	1,1	1,6	51,8	1,2	2,8	
Sep	56,3	48,2	3,7	1,7	2,8	50,3	2,0	-	1,2	0,0	1,1	1,7	52,3	1,2	2,8	
Oct	56,4	48,6	3,2	1,7	2,8	50,1	2,2	-	1,2	0,0	1,1	1,7	52,4	1,2	2,8	
Nov	56,9	49,1	3,4	1,6	2,8	50,6	2,3	-	1,2	0,0	1,1	1,7	53,0	1,1	2,8	
Dic	58,5	50,2	3,7	1,7	2,9	51,8	2,5	-	1,2	0,0	1,1	1,8	54,6	1,2	2,8	
23 Ene	56,3	48,4	3,4	1,5	2,9	49,6	2,4	-	1,2	0,0	1,1	1,8	52,5	0,9	2,8	
Feb	55,8	48,1	3,2	1,4	3,1	49,1	2,4	-	1,2	0,0	1,1	1,9	52,1	0,8	2,9	
Mar	55,9	48,2	3,3	1,4	3,0	49,2	2,4	-	1,2	0,1	1,1	1,8	52,3	0,7	2,8	
Abr	56,1	48,8	3,2	1,0	3,0	49,7	2,4	-	0,9	0,0	1,1	1,8	52,8	0,7	2,5	
May	55,7	48,6	3,1	0,9	3,1	49,4	2,4	-	0,8	0,1	1,2	1,9	52,7	0,6	2,5	
Jun	57,1	49,6	3,3	1,0	3,3	50,5	2,5	-	0,8	0,1	1,1	2,0	53,8	0,7	2,6	
Jul	56,7	49,4	3,2	0,9	3,2	50,3	2,5	-	0,8	0,0	1,1	2,0	53,5	0,6	2,6	
Ago P	56,3	49,2	3,1	0,9	3,2	49,9	2,4	-	0,8	0,0	1,1	2,0	53,2	0,6	2,6	

Véanse notas al final del capítulo

8. OTRAS INSTITUCIONES FINANCIERAS MONETARIAS  
C) Balance agregado de los componentes

8.52. Establecimientos financieros de crédito  
Pasivo: resumen

mm de euros

	Total	Por residencia				Por instrumentos					Por monedas		
		Residentes en España (a)	Residentes en otros países de la zona euro	Resto del mundo	Rúbricas no clasificadas por residencia del tenedor	Depósitos	Participaciones en fondos del mercado monetario	Valores representativos de deuda emitidos	Capital y reservas	Otros pasivos no clasificados	Euros	Monedas distintas del euro	Sin clasificar
	=11a13 =6a10=												
	1=2a5=												
17	61,7	45,8	6,1	0,1	9,7	52,0	...	0,0	7,5	2,2	50,2	2,0	9,6
18	64,6	47,8	7,3	0,1	9,4	55,1	...	0,0	7,3	2,1	53,8	1,4	9,3
19	64,6	48,5	5,7	0,1	10,3	54,3	...	0,0	7,8	2,4	52,8	1,7	10,1
20	52,3	37,9	6,0	0,1	8,3	44,0	...	0,0	6,6	1,7	43,0	1,2	8,1
21	54,9	38,3	7,0	0,1	9,6	45,4	...	0,0	7,3	2,2	44,1	1,3	9,5
22	58,5	40,0	7,8	0,1	10,6	47,9	...	0,0	8,0	2,6	47,2	1,0	10,3
22 Mar	54,7	37,8	6,7	0,1	10,1	44,7	...	0,0	7,8	2,3	43,5	1,3	10,0
Abr	55,1	37,9	6,8	0,1	10,3	44,8	...	0,0	7,9	2,3	43,9	1,1	10,1
May	56,5	39,0	7,0	0,1	10,4	46,1	...	0,0	8,0	2,5	45,2	1,0	10,3
Jun	57,5	39,8	7,3	0,1	10,3	47,2	...	0,0	7,8	2,4	46,1	1,2	10,2
Jul	56,5	39,0	7,2	0,1	10,2	46,3	...	0,0	7,8	2,4	45,3	1,1	10,1
Ago	55,8	38,1	7,2	0,1	10,4	45,4	...	0,0	7,9	2,5	44,5	1,0	10,3
Sep	56,3	38,4	7,3	0,1	10,6	45,7	...	0,0	8,0	2,5	44,8	1,0	10,5
Oct	56,4	38,2	7,4	0,1	10,6	45,7	...	0,0	8,1	2,5	44,8	1,0	10,5
Nov	56,9	38,3	7,8	0,1	10,6	46,3	...	0,0	8,1	2,5	45,4	1,0	10,5
Dic	58,5	40,0	7,8	0,1	10,6	47,9	...	0,0	8,0	2,6	47,2	1,0	10,3
23 Ene	56,3	37,6	7,8	0,1	10,8	45,5	...	0,0	8,0	2,7	45,1	0,7	10,5
Feb	55,8	37,1	7,8	0,1	10,8	45,0	...	0,0	8,1	2,7	44,6	0,7	10,5
Mar	55,9	37,3	7,8	0,1	10,7	45,2	...	0,0	8,1	2,6	44,9	0,6	10,4
Abr	56,1	37,2	7,9	0,1	10,9	45,2	...	0,0	8,1	2,7	45,0	0,5	10,5
May	55,7	36,4	8,1	0,1	11,2	44,6	...	0,0	8,2	2,9	44,4	0,5	10,9
Jun	57,1	37,5	8,4	0,1	11,1	46,0	...	0,0	8,1	3,0	45,7	0,6	10,8
Jul	56,7	37,4	8,3	0,1	11,0	45,8	...	0,0	8,1	2,9	45,6	0,5	10,6
Ago P	56,3	36,9	8,4	0,1	10,9	45,4	...	0,0	8,2	2,8	45,2	0,5	10,6

Véanse notas al final del capítulo

8. OTRAS INSTITUCIONES FINANCIERAS MONETARIAS  
C) Balance agregado de los componentes

8.53. Establecimientos financieros de crédito  
Activo. Residentes en España

mm de euros

	Total	Préstamos y créditos								Valores representativos de deuda	Participaciones en Fondos de Inversión (a)	Participaciones en el capital (b)		
		Del cual		Del cual		Del cual		Del cual					Del cual	
		Total	Euros	IFMs total	Euros	AAPP total	Euros	Otros sectores residentes total	Euros				Total	Euros
	12+13	2=4+6+8	3=5+7+9	4	5	6	7	8	9	10	11	12	13	
	1=2+10+													
17	52,9	50,0	49,5	2,5	2,5	0,7	0,7	46,8	46,3	2,7	2,7	...	0,2	
18	56,1	53,7	53,1	2,0	1,9	0,5	0,5	51,2	50,6	2,2	2,2	...	0,2	
19	56,3	53,5	52,7	2,1	2,1	0,4	0,4	51,0	50,2	1,8	1,8	...	1,0	
20	45,4	43,1	42,6	1,2	1,2	0,5	0,5	41,5	40,9	1,7	1,7	...	0,5	
21	46,1	44,0	43,4	0,8	0,7	0,4	0,4	42,8	42,2	1,6	1,6	...	0,6	
22	50,2	47,6	47,1	1,4	1,4	0,6	0,6	45,6	45,1	2,0	2,0	...	0,6	
22 Mar	46,6	44,3	43,6	1,0	1,0	1,0	1,0	42,2	41,5	1,7	1,7	...	0,6	
Abr	47,2	44,8	44,2	1,4	1,4	1,0	1,0	42,4	41,8	1,7	1,7	...	0,6	
May	48,3	45,3	44,7	1,7	1,7	1,0	1,0	42,6	42,0	2,4	2,4	...	0,6	
Jun	49,2	46,3	45,6	1,0	1,0	1,1	1,1	44,2	43,5	2,3	2,3	...	0,6	
Jul	48,5	46,3	45,6	1,8	1,8	0,7	0,7	43,9	43,2	1,6	1,6	...	0,6	
Ago	47,8	45,6	45,0	1,6	1,6	0,7	0,7	43,3	42,7	1,6	1,6	...	0,6	
Sep	48,2	46,0	45,4	1,3	1,3	0,8	0,8	43,9	43,3	1,6	1,6	...	0,6	
Oct	48,6	46,1	45,6	1,5	1,5	0,8	0,8	43,8	43,3	1,9	1,9	...	0,6	
Nov	49,1	46,6	46,1	1,4	1,4	0,6	0,6	44,6	44,2	1,9	1,9	...	0,6	
Dic	50,2	47,6	47,1	1,4	1,4	0,6	0,6	45,6	45,1	2,0	2,0	...	0,6	
23 Ene	48,4	45,8	45,4	1,2	1,2	0,5	0,5	44,1	43,7	2,0	2,0	...	0,6	
Feb	48,1	45,5	45,1	1,6	1,6	0,4	0,4	43,4	43,0	2,0	2,0	...	0,6	
Mar	48,2	45,5	45,1	1,0	1,0	0,5	0,5	44,0	43,6	2,1	2,1	...	0,6	
Abr	48,8	46,1	45,7	1,6	1,5	0,6	0,6	44,0	43,6	2,1	2,1	...	0,6	
May	48,6	46,0	45,7	1,2	1,2	0,6	0,6	44,2	43,9	2,1	2,1	...	0,6	
Jun	49,6	46,9	46,6	0,9	0,9	0,5	0,5	45,5	45,2	2,0	2,0	...	0,6	
Jul	49,4	46,8	46,5	1,0	1,0	0,5	0,5	45,2	44,9	2,0	2,0	...	0,6	
Ago P	49,2	46,5	46,2	1,2	1,2	0,6	0,6	44,7	44,4	2,0	2,0	...	0,6	

Véanse notas al final del capítulo

8. OTRAS INSTITUCIONES FINANCIERAS MONETARIAS  
C) Balance agregado de los componentes

8.54. Establecimientos financieros de crédito  
Pasivo. Depósitos de los residentes en España:  
por sectores y detalle por instrumentos

mm de euros

	Por sectores															
	Del cual		I F M s				AAPP		Otros sectores residentes							
	Total	Euros	Del cual		Entida- des de crédito y BE	Fondos del merca- do mo- netario	Admi- nistración Central	Otras Adminis- traciones Públicas	Total	En euros					Monedas distin- tas del euro	
			Total	Euros						Total	A la vista	A plazo	del cual Hasta dos años	Con pre- aviso		Cesio- nes tempo- rales
1=3+7a9	2=4+10	3=5+6	4	5	6	7	8	9=10+16	10	11	12	13	14	15	16	
<b>17</b>	45,8	43,9	34,1	32,2	34,1	-	-	0,0	11,7	11,7	0,0	11,6	0,0	0,1	-	-
<b>18</b>	47,8	46,4	36,0	34,6	36,0	-	-	0,0	11,8	11,8	0,0	11,7	0,0	0,1	-	-
<b>19</b>	48,5	46,8	39,0	37,4	39,0	-	-	0,0	9,4	9,4	0,0	9,3	0,0	0,1	-	-
<b>20</b>	37,9	36,8	31,0	29,9	31,0	-	-	0,0	6,9	6,9	0,0	6,9	0,0	0,1	-	-
<b>21</b>	38,3	37,1	32,1	30,9	32,1	-	-	0,0	6,2	6,2	0,0	6,1	0,0	0,1	-	-
<b>22</b>	40,0	39,1	33,9	33,1	33,9	-	-	0,0	6,1	6,1	0,0	6,0	0,1	0,1	-	-
<b>22 Mar</b>	37,8	36,7	31,4	30,3	31,4	-	-	0,0	6,4	6,4	0,0	6,4	0,0	0,1	-	-
<i>Abr</i>	37,9	37,0	31,6	30,6	31,6	-	-	0,0	6,3	6,3	0,0	6,3	0,0	0,1	-	-
<i>May</i>	39,0	38,1	32,0	31,1	32,0	-	-	0,0	7,0	7,0	0,0	6,9	0,0	0,1	-	-
<i>Jun</i>	39,8	38,8	33,2	32,2	33,2	-	-	0,0	6,6	6,6	0,0	6,5	0,0	0,1	-	-
<i>Jul</i>	39,0	38,0	32,4	31,5	32,4	-	-	0,0	6,5	6,5	0,0	6,4	0,0	0,1	-	-
<i>Ago</i>	38,1	37,2	31,6	30,8	31,6	-	-	0,0	6,5	6,5	0,0	6,4	0,0	0,1	-	-
<i>Sep</i>	38,4	37,5	32,0	31,1	32,0	-	-	0,0	6,4	6,4	0,0	6,3	0,0	0,1	-	-
<i>Oct</i>	38,2	37,4	31,9	31,0	31,9	-	-	0,0	6,3	6,3	0,0	6,2	0,0	0,1	-	-
<i>Nov</i>	38,3	37,5	32,1	31,3	32,1	-	-	0,0	6,3	6,3	0,0	6,2	0,1	0,1	-	-
<i>Dic</i>	40,0	39,1	33,9	33,1	33,9	-	-	0,0	6,1	6,1	0,0	6,0	0,1	0,1	-	-
<b>23 Ene</b>	37,6	37,0	31,6	31,0	31,6	-	-	0,0	6,0	6,0	0,0	5,9	0,1	0,1	-	-
<i>Feb</i>	37,1	36,6	31,2	30,7	31,2	-	-	0,0	5,9	5,9	0,0	5,8	0,1	0,1	-	-
<i>Mar</i>	37,3	36,7	31,2	30,7	31,2	-	-	0,0	6,1	6,1	0,0	6,0	0,1	0,1	-	-
<i>Abr</i>	37,2	36,8	31,2	30,8	31,2	-	-	0,0	6,0	6,0	0,0	5,9	0,1	0,1	-	-
<i>May</i>	36,4	36,0	30,5	30,1	30,5	-	-	0,0	5,9	5,9	0,0	5,8	0,1	0,1	-	-
<i>Jun</i>	37,5	37,0	31,7	31,2	31,7	-	-	0,0	5,8	5,8	0,0	5,7	0,1	0,1	-	-
<i>Jul</i>	37,4	37,0	31,6	31,2	31,6	-	-	0,0	5,8	5,8	0,0	5,7	0,1	0,1	-	-
<i>Ago</i>	P 36,9	36,5	31,2	30,9	31,2	-	-	0,0	5,7	5,7	0,0	5,6	0,1	0,1	-	-

## 8. OTRAS INSTITUCIONES FINANCIERAS MONETARIAS

## 8.F Balance

D) Balance agregado de los componentes  
Fondos del mercado monetario

Millones de euros

	Diciembre 1997	Enero 1998	Diciembre 1998			Enero 1999	Agosto 2023
	Balance de FIAMM que son FMM (a)	Balance de FIAMM que son FMM (b)	Balance de FIAMM que son FMM (b)	Balance de FIAMM que no son FMM (b)	Balance total FIAMM 5=3+4	Balance FMM=FIAMM (c)	Balance FMM
	1	2	3	4	5=3+4	6	7
<b>ACTIVO</b>							
<b>A. RESIDENTES EN ESPAÑA . . . . .</b>	<b>38 050</b>	<b>32 028</b>	<b>26 111</b>	<b>16 750</b>	<b>42 861</b>	<b>40 210</b>	<b>2 547</b>
<b>2. Préstamos y créditos (depósitos y adquisiciones temporales) . . . . .</b>	<b>22 880</b>	<b>18 036</b>	<b>14 358</b>	<b>7 029</b>	<b>21 386</b>	<b>20 455</b>	<b>1 532</b>
IFM . . . . .	22 366	17 492	13 947	7 017	20 963	19 784	1 532
Administraciones Públicas . . . . .	-	-	-	-	-	-	-
Otros residentes . . . . .	514	545	411	12	423	672	-
<b>3. Valores distintos de acciones y participaciones . . . . .</b>	<b>15 169</b>	<b>13 991</b>	<b>11 753</b>	<b>9 722</b>	<b>21 475</b>	<b>19 755</b>	<b>1 015</b>
3e. Del cual euros . . . . .	15 169	13 991	11 745	9 722	21 466	19 755	1 015
IFM . . . . .	52	79	130	35	165	995	441
3e. Del cual euros . . . . .	52	79	130	35	165	995	441
Del cual hasta dos años . . . . .	25	28	118	34	152	969	-
3x. Monedas distintas del euro . . . . .	-	-	-	-	-	-	-
Administraciones Públicas . . . . .	14 390	13 237	10 644	9 050	19 694	17 222	543
3e. Del cual euros . . . . .	14 390	13 237	10 636	9 050	19 686	17 222	543
Otros residentes . . . . .	728	676	979	637	1 615	1 538	31
3e. Del cual euros . . . . .	728	676	979	637	1 615	1 538	31
<b>4. y 5. Instrumentos del mercado monetario, acciones y participaciones . . . . .</b>	<b>-</b>	<b>-</b>	<b>-</b>	<b>-</b>	<b>-</b>	<b>-</b>	<b>-</b>
<b>B. RESIDENTES EN OTROS PAÍSES DE LA UEM. . . . .</b>	<b>1 808</b>	<b>1 959</b>	<b>1 844</b>	<b>3 507</b>	<b>5 352</b>	<b>5 630</b>	<b>3 053</b>
<b>2. Préstamos y créditos (depósitos y adquisiciones temporales) . . . . .</b>	<b>1 476</b>	<b>1 701</b>	<b>402</b>	<b>81</b>	<b>482</b>	<b>457</b>	<b>-</b>
IFM . . . . .	1 476	1 701	393	34	427	430	-
Administraciones Públicas . . . . .	-	-	-	-	-	-	-
Otros residentes . . . . .	-	-	8	47	55	28	-
<b>3. Valores distintos de acciones y participaciones . . . . .</b>	<b>332</b>	<b>258</b>	<b>1 443</b>	<b>3 427</b>	<b>4 869</b>	<b>5 172</b>	<b>3 053</b>
3e. Del cual euros . . . . .	332	258	1 413	3 376	4 789	5 117	3 053
IFM . . . . .	-	-	193	187	379	475	1 072
3e. Del cual euros . . . . .	-	-	187	140	327	423	1 072
Del cual hasta dos años . . . . .	-	-	177	132	309	314	10
3x. Monedas distintas del euro . . . . .	-	-	6	47	52	52	-
Administraciones Públicas . . . . .	-	-	1 139	3 089	4 227	4 132	814
3e. Del cual euros . . . . .	-	-	1 117	3 085	4 202	4 132	814
Otros residentes . . . . .	332	258	111	152	263	564	1 166
3e. Del cual euros . . . . .	332	258	108	152	260	562	1 166
<b>4. y 5. Instrumentos del mercado monetario, acciones y participaciones . . . . .</b>	<b>-</b>	<b>-</b>	<b>-</b>	<b>-</b>	<b>-</b>	<b>-</b>	<b>-</b>
<b>C. RESTO DEL MUNDO . . . . .</b>	<b>676</b>	<b>242</b>	<b>546</b>	<b>1 136</b>	<b>1 682</b>	<b>1 628</b>	<b>2 228</b>
<b>Préstamos y créditos (depósitos y adquisiciones temporales) . . . . .</b>	<b>-</b>	<b>-</b>	<b>298</b>	<b>881</b>	<b>1 179</b>	<b>1 069</b>	<b>-</b>
<b>3. Valores distintos de acciones y participaciones . . . . .</b>	<b>676</b>	<b>242</b>	<b>248</b>	<b>255</b>	<b>503</b>	<b>559</b>	<b>2 228</b>
3e. Del cual euros . . . . .	443	...	45	190	234	...	...
<b>5. Acciones y participaciones . . . . .</b>	<b>-</b>	<b>-</b>	<b>-</b>	<b>-</b>	<b>-</b>	<b>-</b>	<b>-</b>
<b>D. SIN CLASIFICAR . . . . .</b>	<b>530</b>	<b>382</b>	<b>345</b>	<b>396</b>	<b>741</b>	<b>1 092</b>	<b>57</b>
<b>7. Otros activos . . . . .</b>	<b>530</b>	<b>382</b>	<b>345</b>	<b>396</b>	<b>741</b>	<b>1 092</b>	<b>57</b>
<b>TOTAL ACTIVO . . . . .</b>	<b>41 063</b>	<b>34 611</b>	<b>28 846</b>	<b>21 790</b>	<b>50 636</b>	<b>48 560</b>	<b>7 886</b>

## 8. OTRAS INSTITUCIONES FINANCIERAS MONETARIAS

## 8.F Balance

D) Balance agregado de los componentes  
Fondos del mercado monetario

Millones de euros

	Diciembre 1997 Balance de FIAMM que son FMM (a)	Enero 1998 Balance de FIAMM que son FMM (b)	Diciembre 1998			Enero 1999 Balance FMM=FIAMM (c)	Agosto 2023 Balance FMM
			Balance de FIAMM que son FMM (b)	Balance de FIAMM que no son FMM (b)	Balance total FIAMM 5=3+4		
	1	2	3	4	5=3+4	6	7
<b>PASIVO</b>							
<b>10. Participaciones en los fondos del mercado monetario. Total . . . . .</b>	<b>40 965</b>	<b>34 526</b>	<b>28 788</b>	<b>21 737</b>	<b>50 525</b>	<b>48 343</b>	<b>7 880</b>
<b>A. RESIDENTES EN ESPAÑA. . . . .</b>	<b>40 539</b>	<b>34 167</b>	<b>28 488</b>	<b>21 395</b>	<b>49 883</b>	<b>47 914</b>	<b>7 784</b>
10. Participaciones en los fondos del mercado monetario . . . . .	40 539	34 167	28 488	21 395	49 883	47 914	7 784
<b>B. RESIDENTES EN OTROS PAÍSES DE LA UEM . . . . .</b>	<b>352</b>	<b>297</b>	<b>249</b>	<b>126</b>	<b>375</b>	<b>249</b>	<b>30</b>
10. Participaciones en los fondos del mercado monetario . . . . .	352	297	249	126	375	249	30
<b>C. RESTO DEL MUNDO . . . . .</b>	<b>74</b>	<b>62</b>	<b>50</b>	<b>216</b>	<b>266</b>	<b>180</b>	<b>67</b>
10. Participaciones en los fondos del mercado monetario . . . . .	74	62	50	216	266	180	67
<b>D. SIN CLASIFICAR . . . . .</b>	<b>98</b>	<b>84</b>	<b>58</b>	<b>53</b>	<b>112</b>	<b>216</b>	<b>5</b>
14. Resto de pasivos . . . . .	98	84	58	53	112	216	5
<b>TOTAL PASIVO . . . . .</b>	<b>41 063</b>	<b>34 611</b>	<b>28 846</b>	<b>21 790</b>	<b>50 636</b>	<b>48 560</b>	<b>7 886</b>

Fuente: CNMV y elaboración propia

(a) A 31 de diciembre de 1997 los FMM son 106

(b) A 31 de diciembre de 1998 los FMM son los 136 incluidos en la lista aprobada y difundida (en abril de 1998) por el BCE.

(c) A partir de enero de 1999 los FMM se corresponden exactamente con la categoría legal de FIAMM.



**8. OTRAS INSTITUCIONES FINANCIERAS MONETARIAS**  
**C) Balance agregado de los componentes**

**8.91 Fondos del mercado monetario (a)**  
**Balance. Resumen**

Millones de euros

	Total activo = Total pasivo =2 a 4+9 = 5 a 8+9 = 10+14	Activo								Pasivo					
		Por residencia			Por instrumentos				Otros activos no clasificados	Participaciones emitidas (tenedores por residencia)				Otros pasivos no clasificados	
		Residentes en España (b)	Residentes en otros países de la UEM(c)	Resto del mundo	Préstamos y créditos: depósitos y adquisiciones temporales	Valores distintos de acciones	Instrumentos del mercado monetario	Acciones y participaciones		Total	Residentes en España	Residentes en otros países de la UEM	Resto del mundo		
		2	3	4	5	6	7	8	9	10=11+12+13	11	12	13	14	
17	7 129	3 332	2 613	1 175	1 372	5 695	-	54	9	7 122	7 038	45	39	7	
18	6 818	2 999	2 233	1 587	1 654	5 111	-	55	-1	6 810	6 727	42	41	8	
19	3 790	1 146	1 820	828	880	2 914	-	-	-3	3 788	3 742	18	28	2	
20	4 574	1 368	2 249	954	1 030	3 541	-	-	3	4 572	4 520	20	31	2	
21	4 461	1 570	2 103	790	971	3 493	-	-	-2	4 459	4 416	20	23	2	
22	5 241	1 655	2 469	1 113	972	4 265	-	-	4	5 237	5 190	16	31	4	
22 May	4 231	1 226	2 111	897	834	3 400	-	-	-3	4 229	4 186	18	25	2	
Jun	4 213	1 225	1 996	993	818	3 396	-	-	-1	4 211	4 172	14	25	2	
Jul	4 250	1 229	1 953	1 070	790	3 462	-	-	-2	4 235	4 197	14	25	15	
Ago	4 286	1 109	2 054	1 121	674	3 610	-	-	1	4 283	4 244	19	21	2	
Sep	4 247	1 238	2 014	993	788	3 456	-	-	2	4 244	4 204	19	22	2	
Oct	5 182	1 654	2 346	1 184	982	4 201	-	-	-2	5 178	5 126	23	29	4	
Nov	5 152	1 621	2 437	1 092	928	4 222	-	-	1	5 147	5 095	23	30	4	
Dic	5 241	1 655	2 469	1 113	972	4 265	-	-	4	5 237	5 190	16	31	4	
23 Ene	5 300	1 568	2 465	1 259	882	4 410	-	-	8	5 294	5 246	17	32	6	
Feb	5 446	1 657	2 455	1 322	931	4 503	-	-	12	5 442	5 366	17	59	5	
Mar	5 901	2 310	2 431	1 142	1 589	4 293	-	-	19	5 895	5 812	19	65	6	
Abr	6 254	2 292	2 575	1 361	1 477	4 751	-	-	26	6 249	6 161	20	68	4	
May	6 585	2 272	2 719	1 563	1 470	5 084	-	-	31	6 577	6 473	25	79	8	
Jun	7 151	2 311	2 850	1 952	1 366	5 746	-	-	38	7 145	7 036	27	82	6	
Jul	7 583	2 572	2 964	1 999	1 626	5 910	-	-	48	7 578	7 496	25	57	5	
Ago	7 886	2 547	3 053	2 228	1 532	6 296	-	-	57	7 880	7 784	30	67	5	

Véanse Notas a los cuadros del capítulo 8.

**8. OTRAS INSTITUCIONES FINANCIERAS MONETARIAS**  
**C) Balance agregado de los componentes**

**8.92 Fondos del mercado monetario (a)**  
**Activo. Residentes en España**

Millones de euros

	TOTAL	Adquisiciones temporales de activos				Valores distintos de acciones								Instrumentos del mercado monetario, acciones y participaciones
		Total	IFM	AAPP	Otros sectores residentes	Del cual		Del cual		Del cual		Del cual		
						Total	Euros	IFM	Euros	AAPP	Euros	Otros sectores residentes	Euros	
1=2+6+14	2=3+4+5	3	4	5	6	7	8	9	10	11	12	13	14	
17	3 332	1 372	1 372	-	-	1 961	1 961	723	723	974	974	264	264	-
18	2 999	1 648	1 648	-	-	1 351	1 351	404	404	576	576	371	371	-
19	1 146	880	880	-	-	266	266	165	165	38	38	63	63	-
20	1 368	1 030	1 030	-	-	338	338	132	132	206	206	-	-	-
21	1 570	971	971	-	-	599	599	106	106	417	417	76	76	-
22	1 655	972	972	-	-	683	683	225	225	306	306	152	152	-
22 May	1 226	834	834	-	-	392	392	138	138	144	144	110	110	-
Jun	1 225	818	818	-	-	407	407	143	143	139	139	125	125	-
Jul	1 229	790	790	-	-	440	440	155	155	160	160	124	124	-
Ago	1 109	674	674	-	-	435	435	155	155	140	140	140	140	-
Sep	1 238	788	788	-	-	450	450	155	155	174	174	121	121	-
Oct	1 654	982	982	-	-	672	672	208	208	313	313	150	150	-
Nov	1 621	928	928	-	-	693	693	228	228	313	313	152	152	-
Dic	1 655	972	972	-	-	683	683	225	225	306	306	152	152	-
23 Ene	1 568	882	882	-	-	686	686	269	269	274	274	143	143	-
Feb	1 657	931	931	-	-	726	726	342	342	323	323	62	62	-
Mar	2 310	1 589	1 589	-	-	721	721	331	331	329	329	60	60	-
Abr	2 292	1 477	1 477	-	-	815	815	336	336	430	430	50	50	-
May	2 272	1 470	1 470	-	-	803	803	325	325	438	438	40	40	-
Jun	2 311	1 366	1 366	-	-	945	945	386	386	525	525	34	34	-
Jul	2 572	1 626	1 626	-	-	946	946	414	414	504	504	28	28	-
Ago	2 547	1 532	1 532	-	-	1 015	1 015	441	441	543	543	31	31	-

Véanse Notas a los cuadros del capítulo 8.

## NOTAS A LOS CUADROS DEL CAPÍTULO 8. OTRAS INSTITUCIONES FINANCIERAS MONETARIAS

Algunas rúbricas de los balances de las instituciones financieras monetarias según los estados de la zona del euro, que se publican en los capítulos 6 y 8 del Boletín Estadístico, registran cambios en diciembre de 2014 debido a la entrada en vigor de una nueva regulación contable. Estas modificaciones afectan exclusivamente a la forma de presentación de parte de la información y no inciden ni en las rúbricas de créditos y depósitos ni reflejan ningún cambio patrimonial en los balances de las entidades.

En concreto, la entrada en vigor de la Circular 5/2014, de 28 de noviembre, del Banco de España, por la que se modifica la Circular 4/2004, de 22 de diciembre, a entidades de crédito, sobre normas de información financiera pública y reservada, y modelos de estados financieros, y que incorpora los requerimientos estadísticos que fija la regulación del Banco Central Europeo<sup>1</sup>, da lugar a un cambio en la presentación de algunas rúbricas del balance de los estados de la zona del euro. Este cambio supone que, a partir de diciembre de 2014, que son los datos que ahora se publican, y salvo los préstamos y depósitos, que siguen presentándose por el principal, el resto de rúbricas comienzan a difundirse según su valor en libros, avanzando así en el proceso de armonización con la información que se recoge con fines supervisores. Esto implica que, desde esa fecha, rúbricas como las "Acciones y participaciones" del activo se presentan neteadas de sus correcciones de valoración, y, a su vez, estas correcciones dejan de llevarse a la rúbrica de "Capital y reservas", como ocurría hasta ahora (véanse cuadros 8.2 y 8.3). Este cambio explica el grueso de la variación que se observa en diciembre de 2014 en el tamaño del balance total y en el de algunos componentes, como la cifra de acciones y participaciones o la de capital y reservas.

### Cuadro 8.A

a. Fuente: CNMV. Las series históricas mensuales de las principales rúbricas se publican en el sitio web del Banco de España, [www.bde.es](http://www.bde.es) apartado: Boletín Estadístico, cuadros 8.91 y 8.92.

### Cuadro 8.1

- Véase detalle en los cuadros 8.2 y 8.3.
- Véase detalle en los cuadros 8.31 a 8.34.
- Véanse detalles en los cuadros 8.41 a 8.44.
- Véanse detalles en los cuadros 8.51 a 8.54.
- Véanse detalles en los cuadros 8.91 y 8.92.

### Cuadro 8.2

- Véase detalle en el cuadro 8.4.
- Véase detalle en el cuadro 8.6.
- Véase detalle en el cuadro 8.8.
- Hasta noviembre de 2014, incluye sólo participaciones en FMM, desde diciembre de 2014 incluye participaciones en fondos de inversión.
- Hasta noviembre de 2014, incluye participaciones en el capital y participaciones en fondos de inversión que no son FMM, desde diciembre de 2014 incluye participaciones en el capital.

### Cuadro 8.3

- Coincide con la suma de la columna 1 del cuadro 8.9 y la columna 11 del cuadro 8.91.
- Coincide con la suma de la columna 1 del cuadro 8.11 y la columna 12 del cuadro 8.91.
- Coincide con la suma de la columna 1 del cuadro 8.13 y la columna 13 del cuadro 8.91.
- Véase detalle en cuadro 8.13.
- Coincide con la suma de la columna 1 del cuadro 8.9, la columna 1 del cuadro 8.11 y la columna 1 del cuadro 8.13.
- Véase detalle por tenedores en cuadro 8.91, columnas 11 a 13.

### Cuadro 8.4

- Véase detalle en el cuadro 8.14.
- Véase detalle en el cuadro 8.15.
- Hasta noviembre de 2014, incluye sólo participaciones en FMM, desde diciembre de 2014 incluye participaciones en fondos de inversión.
- Hasta noviembre de 2014, incluye participaciones en el capital y participaciones en fondos de inversión que no son FMM, desde diciembre de 2014 incluye participaciones en el capital.

### Cuadro 8.6

- Véase detalle en el cuadro 8.7.
- Hasta noviembre de 2014, incluye sólo participaciones en FMM, desde diciembre de 2014 incluye participaciones en fondos de inversión.
- Hasta noviembre de 2014, incluye participaciones en el capital y participaciones en fondos de inversión que no son FMM, desde diciembre de 2014 incluye participaciones en el capital.

### Cuadro 8.8

- Hasta noviembre de 2014, incluye sólo participaciones en FMM, desde diciembre de 2014 incluye participaciones en fondos de inversión.
- Hasta noviembre de 2014, incluye participaciones en el capital y participaciones en fondos de inversión que no son FMM, desde diciembre de 2014 incluye participaciones en el capital.

### Cuadro 8.9

- Véase detalle en los cuadros 8.14 y 8.16.
- Véase detalle en los cuadros 8.10, 8.15.

**Cuadro 8.11**

a. Véase detalle en el cuadro 8.12.

**Cuadro 8.13**

a. Hasta diciembre de 1998, el importe de las cesiones temporales está incluido en la columna 3.

**Cuadro 8.14**

a. Véase detalle en el cuadro 8.16.

**Cuadro 8.15**

a. Véase detalle en los cuadros 8.17 y 8.20.

**Cuadro 8.17**

a. Únicamente incluye cesiones temporales.

**Cuadro 8.18**

a. Coincide con la suma de la columnas 6 y 14 del cuadro 8.19.

**Cuadro 8.19**

a. Véase otro detalle en el cuadro 8.18 Esta serie está disponible con periodicidad mensual en archivos csv.

b. Hasta diciembre de 2013 se incluyen créditos con garantía hipotecaria. Después de esta fecha, se incluyen créditos que cuenten con una garantía real inmobiliaria, incluidas las instrumentadas como arrendamientos financieros, cualquiera que sea el inmueble recibido en garantía. Estas columnas se corresponden con las columnas 6 a 7 del cuadro 4.13.

c. A partir de la edición de junio de 2014, se ha producido una reclasificación de las entidades de contrapartida central, cuyos importes se han incorporado para toda la serie histórica.

d. Esta columna coincide con la columna 14 del cuadro 4.13.

e. Esta columna coincide con la columna 8 del cuadro 4.13.

f. Esta serie está disponible con periodicidad mensual en archivos csv.

g. Esta columna coincide con la columna 9 del cuadro 4.13.

h. Esta columna coincide con la columna 4 del cuadro 4.13 y con la columna 7 del cuadro 8.18. Esta serie está disponible con periodicidad mensual en archivos csv.

**Cuadro 8.20**

a. Incluye únicamente pactos de recompra

**Cuadro 8.21**

a. A más de tres meses.

**Cuadro 8.22**

a. A más de tres meses.

**Cuadro 8.23**

a. Importes dispuestos de los créditos renovables. Entendidos como aquellos préstamos y créditos distintos de los instrumentados como tarjetas de crédito que tienen las siguientes características: 1) el prestatario puede usar o retirar fondos hasta un límite de crédito previamente aprobado sin tener que avisar con antelación al prestamista; 2) el importe de crédito disponible puede aumentar o disminuir conforme se obtengan los fondos prestados y se devuelven; 3) el crédito puede utilizarse repetidamente, y 4) no existe obligación de reembolso periódico de los fondos. Está partida también incluye los importes de los descubiertos, es decir, los saldos deudores en las cuentas corrientes.

b. Importes dispuestos por medio de tarjetas de débito diferido o tarjetas de crédito para las que los titulares no hayan solicitado el pago aplazado, con un tipo de interés del 0% entre la fecha de disposición y la de reembolso.

c. Importes dispuestos por medio de tarjetas de crédito para las que los titulares hayan solicitado el pago aplazado, con un tipo de interés normalmente por encima del 0%.

d. Importes de los depósitos a la vista que son transferibles directamente para realizar pagos a terceros por los medios de pago habituales, como transferencias, cheques, órdenes bancarias, adeudos en cuenta, tarjetas de crédito o de débito, transacciones de dinero electrónico u otros medios similares, sin demora, restricción o penalización significativas.

**Cuadro 8.24**

a. Hasta noviembre de 2014, incluye sólo participaciones en FMM, desde diciembre de 2014 incluye participaciones en fondos de inversión.

b. Hasta noviembre de 2014, incluye participaciones en el capital y participaciones en fondos de inversión que no son FMM, desde diciembre de 2014 incluye participaciones en el capital.

**Cuadro 8.31**

a. Columna que tiene desarrollo en el cuadro 8.33.

b. Hasta noviembre de 2014, incluye sólo participaciones en FMM, desde diciembre de 2014 incluye participaciones en fondos de inversión.

c. Hasta noviembre de 2014, incluye participaciones en el capital y participaciones en fondos de inversión que no son FMM, desde diciembre de 2014 incluye participaciones en el capital.

**Cuadro 8.32**

a. Columna que tiene desarrollo en el cuadro 8.34.

**Cuadro 8.33**

- a. Hasta noviembre de 2014, incluye sólo participaciones en FMM, desde diciembre de 2014 incluye participaciones en fondos de inversión.
- b. Hasta noviembre de 2014, incluye participaciones en el capital y participaciones en fondos de inversión que no son FMM, desde diciembre de 2014 incluye participaciones en el capital.

**Cuadro 8.C**

- a. El sistema de reservas mínimas (coeficiente de caja) de la zona del euro entró en vigor a principios de enero de 1999. Este apéndice al cuadro 8.A pretende describir cuál es el ámbito conceptual del sistema de reservas mínimas en la zona del euro, que se basa en la información procedente del balance mensual de las entidades de crédito, es decir, de las instituciones que figuran en el cuadro 8.A columna b.
- b. Las discrepancias que pudiera haber entre los datos que figuran en la columna 2 y la suma de los códigos que figuran en la columna de conceptos se deben al desfase temporal entre la actualización de los balances (cuadro 8.C) y sus desarrollos en series históricas, y la de los pasivos computables en el coeficiente de reservas mínimas (cuadro 8.45).

**Cuadro 8.41**

- a. Columna que tiene desarrollo en el cuadro 8.43.
- b. Hasta noviembre de 2014, incluye sólo participaciones en FMM, desde diciembre de 2014 incluye participaciones en fondos de inversión.
- c. Hasta noviembre de 2014, incluye participaciones en el capital y participaciones en fondos de inversión que no son FMM, desde diciembre de 2014 incluye participaciones en el capital.

**Cuadro 8.42**

- a. Columna que tiene desarrollo en el cuadro 8.44.

**Cuadro 8.43**

- a. Hasta noviembre de 2014, incluye sólo participaciones en FMM, desde diciembre de 2014 incluye participaciones en fondos de inversión.
- b. Hasta noviembre de 2014, incluye participaciones en el capital y participaciones en fondos de inversión que no son FMM, desde diciembre de 2014 incluye participaciones en el capital.

**Cuadro 8.51**

- a. Columna que tiene desarrollo en el cuadro 8.53.
- b. Hasta noviembre de 2014, incluye sólo participaciones en FMM, desde diciembre de 2014 incluye participaciones en fondos de inversión.
- c. Hasta noviembre de 2014, incluye participaciones en el capital y participaciones en fondos de inversión que no son FMM, desde diciembre de 2014 incluye participaciones en el capital.

**Cuadro 8.52**

- a. Columna que tiene desarrollo en el cuadro 8.54.

**Cuadro 8.53**

- a. Hasta noviembre de 2014, incluye sólo participaciones en FMM, desde diciembre de 2014 incluye participaciones en fondos de inversión.
- b. Hasta noviembre de 2014, incluye participaciones en el capital y participaciones en fondos de inversión que no son FMM, desde diciembre de 2014 incluye participaciones en el capital.

**Cuadro 8.F**

- a. A 31 de diciembre de 1997 los FMM son 106.
- b. A 31 de diciembre de 1998 los FMM son los 136 incluidos en la lista aprobada y difundida (en abril de 1998) por el BCE.
- c. A partir de enero de 1999 los FMM se corresponden exactamente con la categoría de FIAMM.

**Cuadro 8.91**

- a. Hasta el 31/12/97, 107 FIAMM se clasificaban como FMM. Desde el 1/1/98, 136 FIAMM se clasificaban como FMM. Desde el 1/1/99 todos los FIAMM han pasado a clasificarse como FMM.
- b. Columna que tiene desarrollo en un cuadro posterior.

<sup>1</sup> Reglamento (UE) n° 1071/2013 del Banco Central Europeo relativo al balance del sector de las instituciones financieras monetarias, de 24 de septiembre de 2013

CAPÍTULO 9 INSTITUCIONES FINANCIERAS NO MONETARIAS, EXCEPTO EMPRESAS DE SEGUROS  
Y FONDOS DE PENSIONES

9. INSTITUCIONES FINANCIERAS NO MONETARIAS  
A) Instituciones financieras no bancarias. Balance financiero

9.1 Detalle por subsector y tipo de entidad  
Total activos (a)

Millones de euros

	2016	2017	2018	2019	2020	2021	2022
<b>INSTITUCIONES FINANCIERAS NO MONETARIAS (IFNM) (=1+2+3+4+5+6)</b>	<b>1 271 361</b>	<b>1 268 597</b>	<b>1 258 942</b>	<b>1 354 883</b>	<b>1 369 229</b>	<b>1 395 118</b>	<b>1 294 747</b>
<b>1. Fondos de inversión no monetarios (S.124).</b>	<b>268 665</b>	<b>300 351</b>	<b>291 457</b>	<b>316 713</b>	<b>318 434</b>	<b>370 813</b>	<b>347 985</b>
Fondos de renta fija	87 164	83 447	79 875	93 310	92 092	94 923	105 601
Fondos de renta variable	31 185	41 856	42 872	51 851	54 840	76 095	72 581
de los cuales: fondos de capital riesgo	4 564	5 287	6 120	7 885	10 619	16 273	19 501
Fondos mixtos	56 693	66 318	64 050	69 406	72 989	79 545	62 336
Fondos y sociedades de inversión inmobiliaria	1 678	1 407	1 493	1 742	1 806	1 809	1 851
Fondos de inversión libre	2 137	2 715	2 931	3 087	3 354	4 188	4 250
Otros fondos	91 762	105 519	101 640	99 684	93 736	116 740	103 038
<b>2. Otros intermediarios financieros (S.125)</b>	<b>267 552</b>	<b>261 075</b>	<b>236 755</b>	<b>229 014</b>	<b>249 291</b>	<b>227 235</b>	<b>208 849</b>
Sociedades de capital riesgo	3 220	3 490	4 071	4 904	5 217	6 899	7 952
Sociedades de valores	3 826	3 698	4 569	9 389	10 035	4 446	4 334
Fondos de titulización	223 539	210 329	189 390	179 192	188 439	167 394	151 565
Entidades de contrapartida central	22 565	22 164	13 911	12 373	16 432	13 254	11 654
SOCIMI (b)	19 279	26 598	32 114	35 141	34 876	38 153	30 422
<b>3. Auxiliares financieros (S.126)</b>	<b>66 879</b>	<b>66 416</b>	<b>35 729</b>	<b>36 708</b>	<b>35 827</b>	<b>36 187</b>	<b>37 025</b>
Agencias de valores	169	219	218	244	225	301	231
SGIIC (c)	2 039	2 120	2 005	1 784	1 971	2 545	2 382
Sociedades de garantía recíproca	1 322	1 224	1 236	1 217	1 301	1 515	1 580
Sedes centrales de grupos financieros	63 188	61 799	29 599	32 510	30 729	29 885	...
Sociedades de tasación	187	192	188	189	206	208	196
<b>4. Instituciones financieras con actividad limitada y prestamistas de dinero (S.127)</b>	<b>233 736</b>	<b>196 382</b>	<b>249 845</b>	<b>301 990</b>	<b>286 503</b>	<b>276 450</b>	<b>274 233</b>
Sociedades holding	181 380	194 043	223 440	278 612	291 394	276 362	...
Filiales instrumentales emisoras de valores (d)	47 422	4 833	2 564	3 220	2 275	1 404	1 322
Resto de entidades financieras especializadas	...	...	14 896	18 605	25 676	25 070	...
<b>5. Empresas de seguros (S.128)</b>	<b>302 653</b>	<b>304 721</b>	<b>308 768</b>	<b>320 048</b>	<b>329 283</b>	<b>323 191</b>	<b>279 360</b>
<b>6. Fondos de pensiones (S.129)</b>	<b>131 877</b>	<b>139 652</b>	<b>136 388</b>	<b>150 410</b>	<b>149 892</b>	<b>161 241</b>	<b>147 295</b>
<b>PRO MEMORIA:</b>							
<b>A. Establecimientos financieros de crédito (e)</b>	<b>52 574</b>	<b>57 265</b>	<b>61 087</b>	<b>60 511</b>	<b>49 053</b>	<b>50 795</b>	<b>53 756</b>
<b>B. Fondos del mercado monetario (S.123)</b>	<b>9 408</b>	<b>7 058</b>	<b>6 814</b>	<b>3 791</b>	<b>4 576</b>	<b>4 461</b>	<b>5 241</b>
<b>INSTITUCIONES FINANCIERAS NO BANCARIAS (=IFNM+A+B)</b>	<b>1 333 343</b>	<b>1 332 920</b>	<b>1 326 842</b>	<b>1 419 185</b>	<b>1 422 858</b>	<b>1 450 373</b>	<b>1 353 744</b>

(a) Los importes a nivel subsector/agrupación sectorial (filas en negrita) corresponden al dato total de activos financieros, que se obtiene de las Cuentas Financieras de la Economía Española. Por su parte, los detalles por tipo de entidad no son exhaustivos, puesto que no se incluyen todos los tipos de entidad de cada subsector, y, al obtenerse directamente de los activos totales de sus balances, incluyen también el importe de los activos no financieros.

(b) Sociedades Cotizadas de Inversión en el Mercado Inmobiliario. Esta figura jurídica es muy similar a la conocida internacionalmente como Real estate investment trusts (REITs).

(c) Sociedades Gestoras de Instituciones de Inversión Colectiva.

(d) Las filiales instrumentales emisoras de valores clasificadas dentro del sector Sociedades no financieras (S.11) no forman parte de este agregado.

(e) Los establecimientos financieros de crédito forman parte del subsector S.122, conformado por las Sociedades de depósito, excepto el banco central.

**9. INSTITUCIONES FINANCIERAS NO MONETARIAS**  
**A) Instituciones financieras no bancarias. Balance financiero**

**9.2 Otras entidades financieras:(a)**  
**Balance financiero consolidado (b)**

■ Serie representada gráficamente.

Miles de millones de Euros

	Activos financieros netos 1=2+5+8 +11-14-15	Activos financieros exteriores netos			Activos financieros netos frente a las Administraciones públicas residentes			Activos financieros netos frente a Instituciones financieras monetarias residentes (c)			Activos financieros netos frente a Otros sectores residentes (d)			Participaciones en el capital y en Fondos de inversión	Otros pasivos (neto)	Pro memoria: Activos financieros totales 16=3+6+9 +12
		Neto	Activo	Pasivo	Neto	Activo	Pasivo	Neto	Activo	Pasivo	Neto	Activo	Pasivo			
<b>14</b>	-21,8	141,3	294,6	153,4	191,2	192,2	1,0	293,9	522,9	229,1	-244,9	109,1	354,0	410,9	-7,7	1 118,8
<b>15</b>	-40,0	222,4	350,7	128,3	197,6	197,8	0,2	247,1	460,0	212,9	-252,9	99,0	351,9	457,0	-2,8	1 107,4
<b>16</b>	-22,5	298,2	424,0	125,8	214,4	214,4	-	223,8	421,0	197,2	-256,1	104,7	360,9	496,3	6,5	1 164,1
<b>17</b>	-57,5	398,9	490,3	91,4	199,7	199,7	-	152,4	350,1	197,7	-250,3	115,4	365,7	553,6	4,7	1 155,6
<b>18</b>	-72,3	393,6	493,7	100,1	195,6	195,6	-	112,9	299,0	186,1	-212,4	153,4	365,7	557,6	4,4	1 141,7
<b>19</b>	-55,2	455,4	542,1	86,7	194,5	194,5	-	104,3	287,3	183,1	-193,6	198,6	392,2	612,4	3,3	1 222,5
<b>20</b>	-38,1	457,5	551,0	93,6	187,6	187,6	-	104,2	303,2	199,0	-196,3	199,5	395,8	582,8	8,3	1 241,3
<b>20 II</b>	-42,9	442,6	527,2	84,6	187,3	187,3	-	93,8	279,9	186,1	-189,8	193,7	383,5	572,7	4,1	1 188,1
<b>20 III</b>	-36,7	446,7	535,4	88,7	188,4	188,5	0,1	95,0	281,0	186,0	-192,8	195,9	388,6	568,0	6,0	1 200,7
<b>20 IV</b>	-38,1	457,5	551,0	93,6	187,6	187,6	-	104,2	303,2	199,0	-196,3	199,5	395,8	582,8	8,3	1 241,3
<b>21 I</b>	-42,3	481,9	573,6	91,7	177,4	177,4	-	99,2	293,9	194,7	-192,6	200,3	392,8	600,1	8,2	1 245,3
<b>21 II</b>	-31,7	510,0	601,0	90,9	169,5	169,5	-	102,0	298,2	196,2	-188,5	204,2	392,7	617,7	6,9	1 272,8
<b>21 III</b>	-36,1	508,7	598,2	89,5	167,6	167,6	-	105,7	286,2	180,5	-187,1	204,0	391,1	623,5	7,4	1 255,9
<b>21 IV</b>	-46,2	522,8	611,7	88,9	166,9	166,9	0,0	100,6	276,9	176,4	-191,8	204,0	395,8	637,5	7,2	1 259,5
<b>22 I</b>	-28,5	521,0	604,8	83,8	153,0	153,1	0,0	104,9	276,1	171,2	-175,4	203,1	378,4	623,8	8,3	1 237,1
<b>22 II</b>	-25,3	497,5	581,1	83,5	145,0	145,1	0,0	100,7	266,3	165,5	-156,9	200,8	357,7	604,8	7,0	1 193,2
<b>22 III</b>	-20,1	494,3	577,2	82,8	141,2	141,3	0,0	93,6	249,4	155,8	-146,8	199,2	346,0	596,5	6,1	1 167,0
<b>22 IV</b>	-31,6	495,3	576,5	81,2	146,3	146,3	0,0	84,1	237,4	153,3	-146,2	199,2	345,4	604,5	6,6	1 159,4
<b>23 I</b>	-34,4	515,5	594,5	79,1	154,3	154,4	0,0	81,8	233,4	151,6	-155,7	199,9	355,7	622,7	7,6	1 182,2

**ACTIVOS FINANCIEROS**

**PASIVOS**

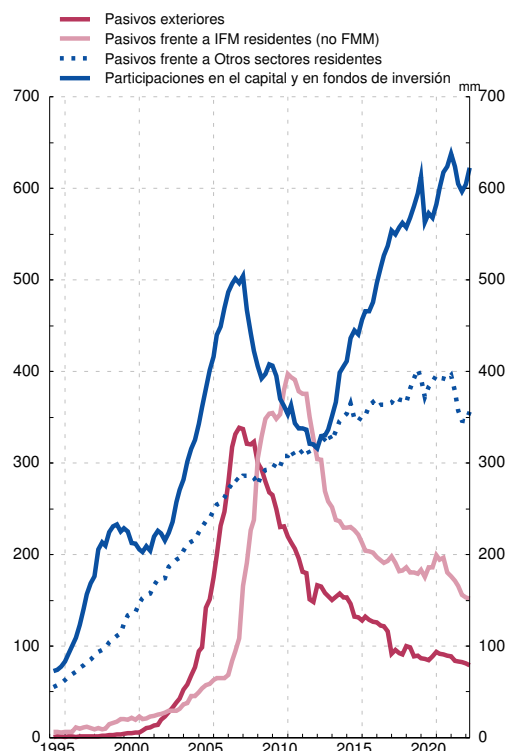
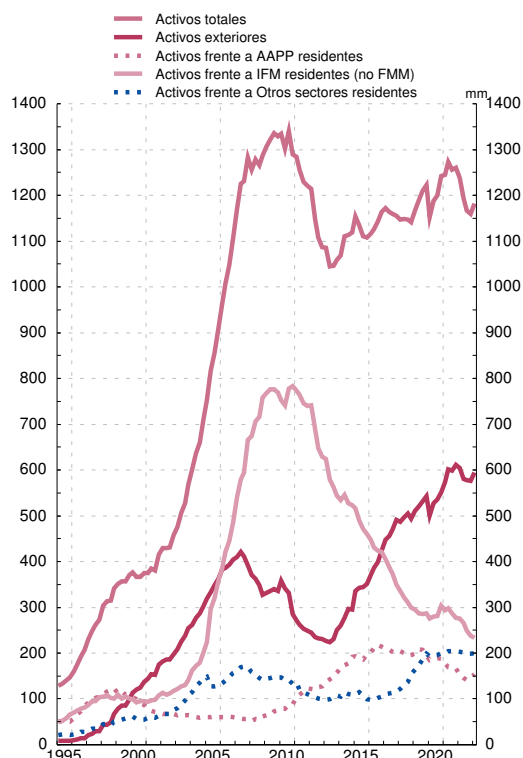

FUENTE: Cuentas financieras de la economía española

(a) Agrupación constituida por Fondos de inversión (S.123+S.124), Otros intermediarios financieros (S.125), Auxiliares financieros (S.126), Instituciones financieras de ámbito limitado y prestamistas de dinero (S.127), Empresas de seguros (S.128) y Fondos de pensiones (S.129). En el caso de los Fondos de inversión se han incluido los Fondos del mercado monetario (S.123) para ofrecer el total Fondos de inversión en el balance consolidado de 'Otras entidades financieras', agrupación de la que se reporta información estadística a organismos internacionales como ocurre con el FMI

(b) La consolidación se refiere a la compensación de las posiciones activas y pasivas (intra-sectoriales) entre las entidades que conforman un sector económico o agrupación de sectores económicos, en este caso, las incluidas en la agrupación institucional Otras entidades financieras

9. INSTITUCIONES FINANCIERAS NO MONETARIAS (a)  
B) Balance financiero. Valoración de activos financieros y pasivos según SEC2010

9.3 Detalle por instrumentos financieros  
y sectores institucionales de contrapartida

Datos referidos a Marzo de 2023

Millones de euros

	Serie en cuadro y columna/ Time series in table and column	Instituciones Financieras no Monetarias/ Non-monetary Financial Institutions	Fondos de inversión no monetarios Investment funds other than money market funds (S124)	Otras Instituciones Financieras no Monetarias Other Non-monetary Financial institutions (S125-S127) (b)	
		A=B+C	B	C	
<b>I. ACTIVOS FINANCIEROS . . . . .</b>	<b>9.4/1</b>	<b>879 927</b>	<b>364 035</b>	<b>515 892</b>	<b>I. FINANCIAL ASSETS</b>
<b>AF.2 EFECTIVO Y DEPÓSITOS . . . . .</b>	<b>9.5/16</b>	<b>194 276</b>	<b>29 483</b>	<b>164 793</b>	<b>AF.2 CURRENCY AND DEPOSITS</b>
<b>Por instrumentos</b>					<b>By instrument</b>
AF.22 Depósitos transferibles . . . . .	-	46 095	23 289	22 806	AF.22 Transferable deposits
AF.29 Otros depósitos . . . . .	-	148 182	6 194	141 988	AF.29 Other deposits
<b>Por sectores de contrapartida</b>					<b>By counterpart sector</b>
Instituciones financieras monetarias . . . . .	-	184 369	29 363	155 005	Monetary financial Institutions
Resto del mundo . . . . .	-	9 908	120	9 788	Rest of the world
<b>AF.3 VALORES REPRESENTATIVOS DE DEUDA. . . . .</b>	<b>9.5/17</b>	<b>160 778</b>	<b>157 102</b>	<b>3 676</b>	<b>AF.3 DEBT SECURITIES</b>
<b>Por instrumentos</b>					<b>By instrument</b>
AF.31 Valores a corto plazo . . . . .	9.5/18	13 089	12 739	350	AF.31 Short-term
AF.32 Valores a largo plazo . . . . .	9.5/19	147 689	144 363	3 325	AF.32 Long-term
<b>Por sectores de contrapartida</b>					<b>By counterpart sector</b>
Sociedades no financieras . . . . .	-	3 907	3 689	219	Non-financial corporations
Instituciones financieras monetarias . . . . .	-	8 809	8 465	345	Monetary financial institutions
Instituciones financieras no monetarias . . . . .	-	880	858	22	Non-Monetary financial institutions
Administraciones Públicas . . . . .	-	38 702	38 161	542	General government
Resto del mundo . . . . .	-	108 479	105 930	2 441	Rest of the world
<b>AF.4 PRÉSTAMOS. . . . .</b>	<b>9.5/20</b>	<b>49 103</b>	<b>-</b>	<b>49 103</b>	<b>AF.4 LOANS</b>
<b>Por instrumentos</b>					<b>By instrument</b>
AF.41 Préstamos a corto plazo . . . . .	-	397	-	397	AF.41 Short-term
AF.42 Préstamos a largo plazo . . . . .	-	48 706	-	48 706	AF.42 Long-term
<b>Por sectores de contrapartida</b>					<b>By counterpart sector</b>
Sociedades no financieras . . . . .	-	30 653	-	30 653	Non-financial corporations
Instituciones financieras no monetarias . . . . .	-	-	-	-	Non-Monetary financial institutions
Administraciones públicas . . . . .	-	265	-	265	General government
Hogares e ISFLSH . . . . .	-	8 118	-	8 118	Households and NPISH
Resto del mundo . . . . .	-	10 068	-	10 068	Rest of the world
<b>AF.5 PARTICIPACIONES EN EL CAPITAL Y EN FONDOS DE INVERSIÓN . . . . .</b>	<b>9.5/21/22</b>	<b>451 790</b>	<b>172 054</b>	<b>279 737</b>	<b>AF.5 EQUITY AND INVESTMENT FUND SHARES</b>
<b>Por instrumentos</b>					<b>By instrument</b>
AF.511 Acciones cotizadas . . . . .	-	79 855	56 038	23 817	AF.511 Listed shares
AF.512 Acciones no cotizadas . . . . .	-	201 385	17 400	183 986	AF.512 Unlisted shares
AF.519 Otras participaciones en el capital . . . . .	-	66 343	193	66 150	AF.519 Other equity
AF.52 Participaciones en fondos de inversión . . . . .	9.5/22	104 206	98 422	5 784	AF.52 Investment fund shares
<b>Por sectores de contrapartida</b>					<b>By counterpart sector</b>
Sociedades no financieras . . . . .	-	144 544	15 448	129 096	Non-financial corporations
Instituciones financieras monetarias . . . . .	-	4 916	1 515	3 401	Monetary financial institutions
Instituciones financieras no monetarias . . . . .	-	56 374	12 412	43 962	Non-Monetary financial institutions
Resto del mundo . . . . .	-	245 957	142 679	103 278	Rest of the world
<b>AF.7/8 OTROS ACTIVOS . . . . .</b>	<b>9.5/23</b>	<b>23 980</b>	<b>5 396</b>	<b>18 584</b>	<b>AF.7/8 OTHER ASSETS</b>
<b>Por instrumentos</b>					<b>By instrument</b>
AF.71 Derivados financieros . . . . .	-	16 222	1 454	14 768	AF.71 Financial derivatives
AF.89 Otras cuentas. ptes. de cobro excl. créd. com. . . . .	-	6 814	3 942	2 872	AF.89 Other accounts receivable excl. trade credits
<b>Por sectores de contrapartida</b>					<b>By counterpart sector</b>
Sociedades no financieras . . . . .	-	6 137	3 912	2 224	Non-financial corporations
Instituciones financieras monetarias . . . . .	-	778	30	748	Monetary financial institutions
Instituciones financieras no monetarias . . . . .	-	15 012	868	14 144	Non-Monetary financial institutions
Hogares e ISFLSH . . . . .	-	1 280	-	1 280	Households and NPISH
Resto del mundo . . . . .	-	772	586	186	Rest of the world

March 2023 data

EUR millions

9.3 Breakdown by financial instrument  
and counterpart institutional sector

9. NON-MONETARY FINANCIAL INSTITUTIONS (a)  
B) Financial balance sheet. Valuation of financial assets  
and liabilities in accordance with ESA 2010

(a) Excepto Empresas de seguros y fondos de pensiones. Incluye los subsectores del SEC 2010 S.124 a S.127 / Except insurance corporations and pension funds. Includes ESA 2010 sub-sectors S.124 to S.127

(b) Otras instituciones financieras no monetarias comprende los sectores: S.125 Otros intermediarios financieros, excepto empresas de seguros y fondos de pensiones; S.126 Auxiliares financieros y S.127 Instituciones financieras de ámbito limitado y prestamistas de dinero / Other non-monetary financial institutions includes sectors: S.125 Other financial intermediaries, except insurance corporations and pension funds; S.126 Financial auxiliaries and S.127 Captive financial institutions and money lenders



9. INSTITUCIONES FINANCIERAS NO MONETARIAS (a)  
B) Balance financiero. Valoración de activos financieros y pasivos según SEC2010

9.3 Detalle por instrumentos financieros  
y sectores institucionales de contrapartida

Datos referidos a Marzo de 2023

Millones de euros

	Serie en cuadro y columna/ Time series in table and column	Instituciones Financieras no Monetarias/ Non-monetary Financial Institutions	Fondos de inversión no monetarios Investment funds other than money market funds (S124)	Otras Instituciones Financieras no Monetarias Other Non-monetary Financial institutions (S125-S127) (b)	
		A=B+C	B	C	
<b>II. ACTIVOS FINANCIEROS NETOS (=I-III) . . . . .</b>	<b>9.4/15</b>	<b>-18 773</b>	<b>-1 340</b>	<b>-17 433</b>	<b>II. NET FINANCIAL ASSETS (=I-III)</b>
<b>III. PASIVOS. . . . .</b>	<b>9.4/8</b>	<b>898 700</b>	<b>365 374</b>	<b>533 326</b>	<b>III. LIABILITIES</b>
<b>AF.3 VALORES REPRESENTATIVOS DE DEUDA. Por instrumentos</b>	<b>9.5/24</b>	<b>144 518</b>	<b>-</b>	<b>144 518</b>	<b>AF.3 DEBT SECURITIES By instrument</b>
AF.31 Valores a corto plazo . . . . .	9.5/25	1 214	-	1 214	AF.31 Short-term
AF.32 Valores a largo plazo . . . . .	9.5/26	143 304	-	143 304	AF.32 Long-term
<b>Por sectores de contrapartida</b>					<b>By counterpart sector</b>
Sociedades no financieras. . . . .	-	1 381	-	1 381	Non-financial corporations
Instituciones financieras monetarias . . . . .	-	109 657	-	109 657	Monetary financial institutions
Instituciones financieras no monetarias . . . . .	-	3 073	-	3 073	Non-Monetary financial institutions
Administraciones Públicas. . . . .	-	23	-	23	General government
Hogares y ISFLSH . . . . .	-	108	-	108	Households and NPISH
Resto del mundo . . . . .	-	30 277	-	30 277	Rest of the world
<b>AF.4 PRÉSTAMOS. . . . .</b>	<b>9.5/27</b>	<b>82 150</b>	<b>525</b>	<b>81 625</b>	<b>AF.4 LOANS By instrument</b>
AF.41 Préstamos a corto plazo. . . . .	-	5 758	-	5 758	AF.41 Short-term
AF.42 Préstamos a largo plazo. . . . .	-	76 392	525	75 866	AF.42 Long-term
<b>Por sectores de contrapartida</b>					<b>By counterpart sector</b>
Sociedades no financieras. . . . .	-	16 698	-	16 698	Non-financial corporations
Instituciones financieras monetarias . . . . .	-	31 724	525	31 198	Monetary financial institutions
Instituciones financieras no monetarias . . . . .	-	417	-	417	Non-Monetary financial institutions
Resto del mundo . . . . .	-	33 311	-	33 311	Rest of the world
<b>AF.5 PARTICIPACIONES EN EL CAPITAL Y EN FONDOS DE INVERSIÓN. . . . .</b>	<b>9.5/28/29</b>	<b>645 679</b>	<b>362 387</b>	<b>283 292</b>	<b>AF.5 EQUITY AND INVESTMENT FUND SHARES</b>
<b>Por instrumentos</b>					<b>By instrument</b>
AF.511 Acciones cotizadas . . . . .	-	30 455	-	30 455	AF.511 Listed shares
AF.512 Acciones no cotizadas. . . . .	-	79 616	-	79 616	AF.512 Unlisted shares
AF.519 Otras participaciones en el capital. . . . .	-	173 222	-	173 222	AF.519 Other equity
AF.52 Participaciones en fondos de inversión . . . . .	9.5/29	362 387	362 387	-	AF.52 Investment fund shares
<b>Por sectores de contrapartida</b>					<b>By counterpart sector</b>
Sociedades no financieras. . . . .	-	109 630	37 891	71 740	Non-financial corporations
Instituciones financieras monetarias . . . . .	-	26 042	1 249	24 793	Monetary financial institutions
Instituciones financieras no monetarias . . . . .	-	58 803	33 080	25 723	Non-Monetary financial institutions
Administraciones Públicas. . . . .	-	4 717	2 302	2 415	General government
Hogares y ISFLSH. . . . .	-	279 536	276 599	2 937	Households and NPISH
Resto del mundo . . . . .	-	166 951	11 267	155 684	Rest of the world
<b>AF.7/8 OTROS PASIVOS . . . . .</b>	<b>9.5/30</b>	<b>26 353</b>	<b>2 462</b>	<b>23 891</b>	<b>AF.7/8 OTHER LIABILITIES By instrument</b>
AF.7 Derivados financieros . . . . .	-	15 768	954	14 814	AF.7 Financial derivatives
AF.89 Otras ctas. ptes. de pago excl. créd. com..	-	9 575	1 508	8 067	AF.89 Other accounts payable excl. trade credits
<b>Por sectores de contrapartida</b>					<b>By counterpart sector</b>
Sociedades no financieras. . . . .	-	7 527	1 508	6 019	Non-financial corporations
Instituciones financieras monetarias . . . . .	-	8 146	-	8 146	Monetary financial institutions
Instituciones financieras no monetarias . . . . .	-	6 272	521	5 751	Non-Monetary financial institutions
Hogares y ISFLSH. . . . .	-	3 935	-	3 935	Households and NPISH
Resto del mundo . . . . .	-	472	433	39	Rest of the world

March 2023 data

EUR millions

9.3 Breakdown by financial instrument  
and counterpart institutional sector

9. NON-MONETARY FINANCIAL INSTITUTIONS (a)  
B) Financial balance sheet. Valuation of financial assets  
and liabilities in accordance with ESA 2010

(a) Excepto Empresas de seguros y fondos de pensiones. Incluye los subsectores del SEC 2010 S.124 a S.127 / Except insurance corporations and pension funds. Includes ESA 2010 sub-sectors S.124 to S.127

(b) Otras instituciones financieras no monetarias comprende los sectores: S.125 Otros intermediarios financieros, excepto empresas de seguros y fondos de pensiones; S.126 Auxiliares financieros y S.127 Instituciones financieras de ámbito limitado y prestamistas de dinero / Other non-monetary financial institutions includes sectors: S.125 Other financial intermediaries, except insurance corporations and pension funds; S.126 Financial auxiliaries and S.127 Captive financial institutions and money lenders

**9. INSTITUCIONES FINANCIERAS NO MONETARIAS (a)**  
**B) Balance financiero.**  
**Valoración de activos financieros y pasivos según SEC 2010**

**9.4 Activos financieros y pasivos.**  
**Detalle por sectores institucionales de contrapartida**

Miles de millones de euros

	Activos financieros							Pasivos							Activos financieros netos (b)
	Total	Sociedades no financieras	Instituciones financieras monetarias	Instituciones financieras no monetarias	Administraciones públicas	Hogares e SFLSH	Resto del mundo	Total	Sociedades no financieras	Instituciones financieras monetarias	Instituciones financieras no monetarias	Administraciones públicas	Hogares e SFLSH	Resto del mundo	
	1=2 a 7	2	3	4	5	6	7	8=9 a 14	9	10	11	12	13	14	15= 1-8
<b>14</b>	804	89	436	44	59	7	168	806	96	239	58	3	200	210	-3
<b>15</b>	772	78	380	45	46	11	212	799	99	225	57	2	222	194	-28
<b>16</b>	837	87	360	53	53	10	276	836	98	215	60	2	232	228	1
<b>17</b>	824	100	292	56	45	8	325	857	88	226	58	2	260	223	-33
<b>18</b>	814	139	247	62	39	7	320	862	96	207	60	2	235	261	-48
<b>19</b>	884	180	241	69	33	9	352	924	131	208	67	3	255	260	-39
<b>20</b>	890	180	259	65	28	9	348	913	126	223	62	4	254	243	-23
<b>20 / /</b>	852	178	235	64	30	9	336	882	121	209	62	4	240	246	-30
<b>20 / / /</b>	858	178	237	64	29	10	340	881	117	210	61	4	243	246	-23
<b>20 / / / /</b>	890	180	259	65	28	9	348	913	126	223	62	4	254	243	-23
<b>21 /</b>	900	183	251	69	26	8	363	929	131	219	66	4	265	244	-29
<b>21 / /</b>	930	185	256	73	22	10	385	952	136	220	71	4	276	245	-22
<b>21 / / /</b>	913	186	243	72	21	10	381	939	138	205	70	4	281	242	-26
<b>21 / / / /</b>	911	186	234	71	22	9	388	947	140	201	68	5	290	243	-36
<b>22 /</b>	907	186	233	70	20	9	388	926	139	195	68	4	281	239	-20
<b>22 / /</b>	890	186	228	69	22	10	375	903	138	189	67	4	267	238	-14
<b>22 / / /</b>	874	184	213	70	25	10	373	882	133	179	67	4	263	235	-8
<b>22 / / / /</b>	868	184	204	72	32	9	368	886	134	177	68	5	269	233	-18
<b>23 /</b>	880	185	199	72	39	9	375	899	135	176	69	5	284	231	-19

(a) Excepto Empresas de seguros y fondos de pensiones. Incluye los subsectores S.124 a S.127 del SEC 2010  
(b) No se incluyen los activos inmobiliarios.

**9. INSTITUCIONES FINANCIERAS NO MONETARIAS (a)**  
**B) Balance financiero.**  
**Valoración de activos financieros y pasivos según SEC 2010**

**9.5. Activos financieros y pasivos.**  
**Detalle por instrumentos**

Miles de millones de euros

	Activos financieros									Pasivos							
	Total	Efectivo y depósitos	Valores representativos de deuda			Préstamos	Participaciones en el capital	Participaciones en fondos de inversión	Otros activos	Total	Valores representativos de deuda			Préstamos	Participaciones en el capital	Participaciones en fondos de inversión	Otros pasivos
			Total	A corto plazo	A largo plazo						Total	A corto plazo	A largo plazo				
<b>14</b>	804	395	115	6	109	21	223	38	11	806	287	7	281	108	169	230	12
<b>15</b>	772	353	107	7	101	25	214	62	11	799	254	7	246	91	190	255	11
<b>16</b>	837	333	119	7	111	27	272	67	20	836	250	11	239	87	212	268	19
<b>17</b>	824	270	121	8	113	24	297	90	21	857	204	2	202	89	246	298	20
<b>18</b>	814	240	125	10	115	37	305	85	22	862	183	1	182	103	265	290	22
<b>19</b>	884	234	129	9	120	43	358	95	24	924	178	1	177	94	312	316	24
<b>20</b>	890	259	126	8	117	49	329	105	23	913	186	1	185	104	281	317	26
<b>20 / /</b>	852	233	124	8	115	43	335	92	24	882	172	1	171	96	291	299	25
<b>20 / / /</b>	858	237	126	9	117	45	330	96	24	881	176	1	175	97	282	301	25
<b>20 / / / /</b>	890	259	126	8	117	49	329	105	23	913	186	1	185	104	281	317	26
<b>21 /</b>	900	251	125	9	117	47	338	113	26	929	183	1	183	100	285	332	29
<b>21 / /</b>	930	258	124	8	116	48	349	125	26	952	180	1	179	105	289	350	28
<b>21 / / /</b>	913	240	125	8	117	48	349	127	24	939	174	1	173	93	288	359	26
<b>21 / / / /</b>	911	232	126	8	118	48	348	133	24	947	169	1	168	92	289	370	27
<b>22 /</b>	907	230	128	9	119	48	352	124	24	926	165	1	164	87	286	361	28
<b>22 / /</b>	890	226	131	9	123	48	345	113	26	903	159	1	159	86	285	344	28
<b>22 / / /</b>	874	211	137	12	125	48	346	108	24	882	150	1	149	85	283	339	26
<b>22 / / / /</b>	868	201	149	11	137	49	344	103	23	886	148	1	147	84	283	346	25
<b>23 /</b>	880	194	161	13	148	49	348	104	24	899	145	1	143	82	283	362	26

(a) Excepto empresas de seguros y fondos de pensiones. Incluye los subsectores S.124 a S.127 del SEC 2010

**9. FONDOS DE INVERSIÓN**  
**C) Fondos de inversión en valores mobiliarios**

**9.10 Patrimonio y rentabilidades: detalle por vocación**

■ Serie representada gráficamente.

Millones de euros y porcentajes

	Total				FMM (a)				IIC renta fija (b)				IIC renta variable (c)				Otros fondos (d)	
	Patrimonio	Variación mensual	De la cual		Patrimonio	Variación mensual	De la cual		Patrimonio	Variación mensual	De la cual		Patrimonio	Variación mensual	De la cual			Patrimonio
			Suscripción neta	Rentabilidad últimos 12 meses			Suscripción neta	Rentabilidad últimos 12 meses			Suscripción neta	Rentabilidad últimos 12 meses			Suscripción neta	Rentabilidad últimos 12 meses		
1	2	3	4	5	6	7	8	9	10	11	12	13	14	15	16	17		
17	265 195	27 358	19 383	2,85	7 122	-2 600	-2 488	-0,29	127 723	-1 003	-151	0,61	58 655	15 999	10 851	7,61	71 695	
18	259 091	-6 104	8 039	-4,77	6 810	-312	-345	-0,53	119 994	-7 729	-4 592	-2,29	59 839	1 184	8 414	-10,03	72 448	
19	279 375	20 285	1 776	7,44	3 788	-3 022	-776	0,01	133 653	13 660	8 729	2,90	73 000	13 161	755	15,96	68 934	
20	279 693	318	1 173	0,64	4 572	784	797	-0,01	134 858	1 205	1 208	0,52	75 246	2 247	660	1,29	65 016	
21	324 700	45 007	25 578	6,37	4 459	-113	-87	-0,40	145 275	10 417	10 262	0,69	87 643	12 397	10 760	16,35	87 323	
22	311 466	-13 233	16 404	-8,84	5 237	778	797	-0,57	142 932	-2 343	13 958	-6,80	77 063	-10 580	639	-12,17	86 235	
22 May	311 704	-834	1 376	-2,36	4 229	28	30	-0,55	137 833	666	1 308	-3,38	82 500	-449	190	-0,59	87 141	
Jun	302 684	-9 020	930	-6,55	4 211	-18	-11	-0,82	136 335	-1 499	563	-5,30	77 350	-5 151	-65	-8,73	84 789	
Jul	313 508	10 824	1 117	-3,69	4 235	24	25	-0,75	139 656	3 322	1 124	-3,93	82 838	5 489	758	-3,01	86 778	
Ago	307 892	-5 616	119	-6,19	4 283	48	46	-0,88	137 875	-1 781	357	-5,45	80 412	-2 427	-204	-7,40	85 322	
Sep	299 627	-8 265	1 643	-8,27	4 244	-39	-29	-0,96	137 590	-285	2 278	-6,88	75 227	-5 185	-471	-11,25	82 565	
Oct	308 046	8 419	3 604	-7,90	5 178	934	934	-0,92	139 672	2 082	1 692	-6,64	77 763	2 537	-765	-10,27	85 432	
Nov	316 263	8 217	2 618	-5,80	5 147	-31	-37	-0,74	142 935	3 263	1 507	-5,74	80 748	2 985	102	-5,53	87 432	
Dic	311 466	-4 796	2 001	-8,84	5 237	89	86	-0,57	142 932	-3	1 427	-6,80	77 063	-3 685	-246	-12,17	86 235	
23 Ene	322 989	11 522	3 667	-4,78	5 294	57	53	-0,35	147 518	4 586	2 962	-5,08	80 944	3 881	-270	-4,01	89 233	
Feb	324 613	1 625	2 998	-3,70	5 442	148	140	-0,13	149 892	2 374	3 437	-4,65	80 474	-470	-564	-1,52	88 806	
Mar	328 868	4 255	2 816	-3,52	5 895	454	446	0,06	152 849	2 957	2 227	-3,55	80 203	-271	-450	-2,94	89 921	
Abr	331 327	2 459	2 020	-1,95	6 249	354	342	0,36	154 780	1 931	1 777	-2,29	80 134	-70	-227	-0,54	90 164	
May	333 606	2 279	1 537	-0,95	6 577	327	315	0,62	156 372	1 592	1 402	-1,52	80 054	-79	-432	0,74	90 602	
Jun	337 642	4 036	867	3,19	7 145	568	555	0,98	156 343	-30	872	-0,16	82 028	1 974	-376	10,37	92 127	
Jul	336 623	-1 019	1 047	0,94	7 578	433	412	1,27	152 402	-3 941	983	-1,54	81 921	-107	225	5,92	94 723	
Ago	336 042	-581	799	2,39	7 880	302	281	1,65	153 347	945	711	0,29	80 595	-1 326	-109	7,23	94 220	

**PATRIMONIO**

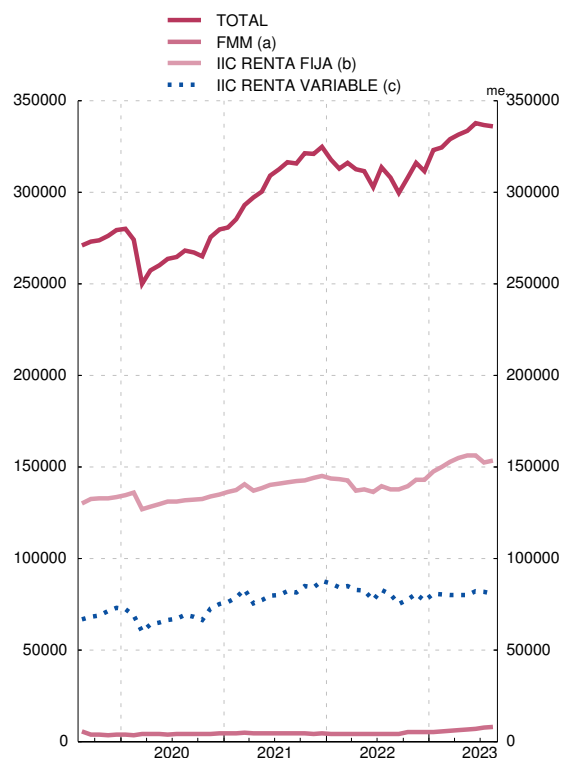

**RENTABILIDAD ÚLTIMOS DOCE MESES**

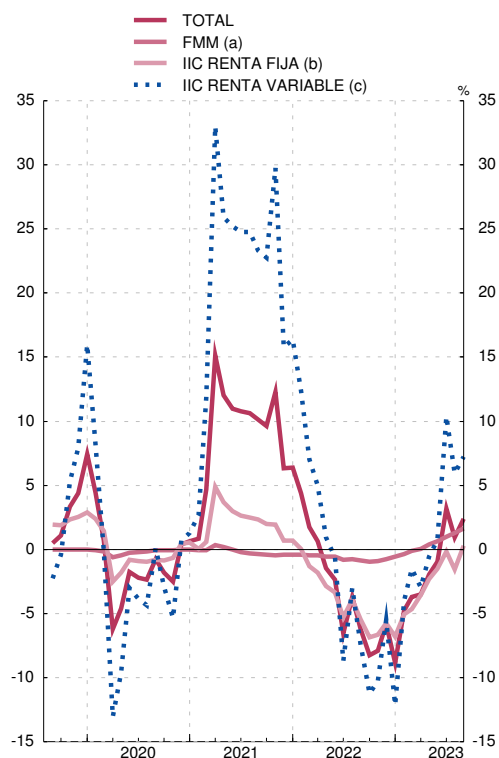

FUENTES: CNMV e Inverco.

a) Hasta diciembre de 2007 se refiere a FIAMM y desde enero de 2008 a la categoría FMM.

b) Incluye FIM renta fija a corto y largo en euros e internacional, renta fija mixta en euros e internacional y fondos garantizados.

c) Incluye FIM renta variable y variable mixta en euros, nacional e internacional.

d) Incluye fondos globales, fondos que replican un índice y fondos con objetivo concreto de rentabilidad no garantizado.

9. INSTITUCIONES FINANCIERAS NO MONETARIAS (a)  
C) Fondos de inversión no monetarios (b)  
Balance financiero. Valoración de activos financieros y pasivos según SEC 2010

9.11 Activos financieros y pasivos por instrumentos

Millones de euros

	Activos financieros							Pasivos				Activos financieros netos 12=1-8
	Total	Depósitos (c)	Valores representativos de deuda	Préstamos (c)	Participaciones en el capital	Participaciones en fondos de inversión	Otros activos	Total	Préstamos	Participaciones en fondos de inversión	Otros pasivos	
	1=2 a 7	2	3	4	5	6	7	8=9 a 11	9	10	11	
14	229 747	41 573	113 680	120	33 336	37 327	3 710	231 742	447	229 515	1 780	-1 995
15	254 889	43 366	105 594	279	40 683	61 088	3 879	256 857	520	254 695	1 641	-1 967
16	268 665	41 604	116 274	31	41 231	65 667	3 858	270 465	513	267 747	2 205	-1 800
17	300 351	36 246	119 328	-	51 435	88 766	4 576	301 201	366	298 375	2 460	-850
18	291 457	32 302	120 553	-	51 465	82 701	4 436	292 719	355	290 027	2 337	-1 262
19	316 713	37 096	124 875	2	58 140	92 564	4 036	318 913	493	316 201	2 219	-2 200
20	318 434	33 228	122 588	1	57 312	101 409	3 896	319 069	536	316 854	1 679	-635
20 /	300 065	33 666	120 847	1	51 538	89 382	4 630	300 814	540	298 533	1 741	-749
20 //	304 932	32 243	123 478	1	51 939	92 705	4 565	303 839	538	301 404	1 897	-1 093
20 ///	318 434	33 228	122 588	1	57 312	101 409	3 896	319 069	536	316 854	1 679	-635
20 IV	318 434	33 228	122 588	1	57 312	101 409	3 896	319 069	536	316 854	1 679	-635
21 /	335 135	35 304	121 365	1	63 397	109 735	5 334	335 573	534	332 046	2 993	-438
21 //	355 550	39 432	120 428	1	69 484	121 157	5 047	353 890	531	350 469	2 890	-1 659
21 ///	360 462	40 615	119 733	1	72 043	122 562	5 506	362 302	528	358 606	3 168	-1 840
21 IV	370 813	38 530	121 918	1	77 348	128 186	4 829	372 788	526	369 691	2 572	-1 975
22 /	361 481	39 191	123 260	1	74 647	119 077	5 304	365 301	522	360 631	4 148	-3 820
22 //	347 287	36 362	127 251	1	69 386	107 375	6 911	348 862	535	344 156	4 171	-1 575
22 ///	340 234	31 592	133 027	-	67 905	102 255	5 455	341 514	546	338 623	2 345	-1 281
22 IV	347 985	30 074	145 065	-	70 144	97 473	5 228	348 992	516	346 394	2 082	-1 008
23 /	364 035	29 483	157 102	-	73 631	98 422	5 396	365 374	525	362 387	2 462	-1 340

(a) Excepto Empresas de seguros y fondos de pensiones

(b) Subsector S.124 del SEC 2010

(c) Incluye adquisiciones temporales de activos

9. INSTITUCIONES FINANCIERAS NO MONETARIAS (a)  
C) Fondos de inversión no monetarios (b)  
Balance financiero. Valoración de activos financieros y pasivos según SEC 2010

9.12 Activos financieros frente a Sociedades no financieras y Administraciones Públicas

Millones de euros

	Sociedades no financieras						Administraciones Públicas							
	Total 1=2+5+6	Valores representativos de deuda			Acciones y otras participaciones 5	Otros activos 6	Total 7=8+11+14	Valores representativos de deuda						
		Total 2=3+4	A corto plazo 3	A largo plazo 4				Administración central			Comunidades autónomas			Corporaciones locales 14
								Total 8=9+10	A corto plazo 9	A largo plazo 10	Total 11=12+13	A corto plazo 12	A largo plazo 13	
14	13 541	2 063	710	1 353	9 299	2 179	57 671	50 963	2 241	48 723	6 708	24	6 683	-
15	15 997	2 740	515	2 225	10 665	2 592	44 545	38 856	1 618	37 238	5 685	53	5 632	3
16	15 899	2 977	625	2 352	10 498	2 424	51 044	45 800	1 967	43 833	5 241	95	5 146	3
17	18 706	3 103	648	2 454	12 470	3 133	43 326	38 853	2 905	35 948	4 469	117	4 352	4
18	19 974	3 973	915	3 057	12 430	3 571	38 099	34 925	4 098	30 827	3 171	21	3 150	3
19	20 506	5 012	1 593	3 420	12 563	2 931	32 248	29 465	3 534	25 930	2 747	190	2 557	36
20	18 637	4 965	1 064	3 900	10 942	2 731	27 333	25 557	3 810	21 747	1 735	96	1 639	41
20 /	18 364	4 473	920	3 554	10 217	3 674	29 004	27 207	3 894	23 313	1 766	201	1 565	31
20 //	18 557	4 853	1 053	3 800	10 190	3 514	28 191	26 279	3 692	22 587	1 867	181	1 687	45
20 ///	18 637	4 965	1 064	3 900	10 942	2 731	27 333	25 557	3 810	21 747	1 735	96	1 639	41
21 /	22 074	5 485	1 336	4 148	12 473	4 116	24 811	22 943	3 250	19 693	1 825	71	1 755	43
21 //	22 682	5 590	1 312	4 277	13 292	3 801	20 878	19 296	2 131	17 165	1 540	59	1 480	43
21 ///	23 562	5 486	1 186	4 300	13 903	4 173	20 465	18 679	2 470	16 209	1 743	46	1 697	43
21 IV	23 747	5 380	1 120	4 259	14 756	3 611	21 159	19 457	4 033	15 424	1 661	50	1 611	41
22 /	23 406	4 892	1 001	3 891	14 408	4 106	19 373	17 741	3 756	13 985	1 605	79	1 526	27
22 //	24 203	3 976	755	3 221	14 443	5 785	21 389	19 882	2 258	17 623	1 481	58	1 423	27
22 ///	21 967	3 778	860	2 918	14 051	4 139	24 002	22 633	2 538	20 095	1 342	42	1 300	27
22 IV	22 218	3 658	730	2 928	14 746	3 814	30 895	29 658	3 174	26 485	1 234	20	1 215	3
23 /	23 049	3 689	877	2 811	15 448	3 912	38 161	36 764	3 199	33 565	1 394	26	1 368	3

(a) Excepto Empresas de seguros y fondos de pensiones

(b) Subsector S.124 del SEC 2010

**9. INSTITUCIONES FINANCIERAS NO MONETARIAS (a)**  
**C) Fondos de inversión no monetarios (b)**  
**Balance financiero. Valoración de activos financieros y pasivos según SEC 2010**

**9.13 Activos financieros frente a Instituciones financieras y resto del mundo**

Millones de euros

	Instituciones financieras									Resto del mundo					
	Total 1=2+3 +6 a 9	Depósitos (c) 2	Valores representa- tivos de deuda			Préstamos (c) 6	Parti- cipa- ciones en el capital 7	Parti- cipa- ciones en fon- dos de inver- sión 8	Otros activos 9	Total 10=11 a 15	Depó- sitos 11	Valores repre- sentati- vos de deuda 12	Parti- cipa- ciones en el capital (d) 13	Parti- cipa- ciones en fon- dos de inver- sión 14	Otros activos 15
			Total 3=4+5	A corto plazo 4	A largo plazo 5										
14	78 552	41 342	24 694	1 454	23 240	120	3 562	7 882	953	79 982	231	29 252	20 476	29 446	577
15	70 917	43 113	16 032	2 031	14 002	279	3 235	7 353	905	123 430	253	42 278	26 783	53 735	382
16	66 394	41 538	12 439	2 179	10 260	31	3 218	8 074	1 093	135 328	66	49 814	27 514	57 593	340
17	60 134	35 984	9 499	718	8 781	-	3 941	9 580	1 130	178 185	262	63 401	35 023	79 186	312
18	52 465	31 920	7 852	604	7 249	-	3 577	8 575	541	180 919	382	70 629	35 458	74 126	324
19	58 122	36 814	7 908	299	7 608	2	2 510	10 263	626	205 837	282	79 707	43 066	82 302	480
20	52 226	33 030	7 206	23	7 183	1	1 422	9 857	710	220 237	198	83 084	44 948	91 552	455
20 //	51 587	33 464	6 980	135	6 845	1	1 279	9 306	556	201 110	202	80 390	40 042	80 076	401
20 ///	50 084	32 019	7 019	93	6 926	1	1 089	9 315	641	208 099	224	83 415	40 660	83 390	410
20 IV	52 226	33 030	7 206	23	7 183	1	1 422	9 857	710	220 237	198	83 084	44 948	91 552	455
21 /	55 247	35 111	7 141	22	7 120	1	1 645	10 708	640	233 004	193	83 928	49 279	99 026	578
21 //	62 976	39 247	7 063	41	7 022	1	1 739	14 238	689	249 013	185	86 898	54 454	106 919	558
21 ///	65 008	40 514	7 003	42	6 960	1	1 835	15 061	595	251 426	102	86 780	56 305	107 501	739
21 IV	61 421	38 398	7 191	92	7 100	1	1 745	13 492	593	264 487	132	88 188	60 846	114 695	625
22 /	61 189	39 065	7 009	101	6 907	1	1 787	12 632	696	257 513	127	91 987	58 452	106 445	502
22 //	57 939	36 239	7 178	80	7 098	1	1 709	12 156	655	243 754	123	94 707	53 234	95 219	471
22 ///	53 362	31 476	7 596	326	7 270	-	1 598	11 878	815	240 902	116	97 651	52 255	90 377	502
22 IV	52 941	29 933	8 222	457	7 764	-	1 835	12 123	827	241 930	141	102 290	53 563	85 350	587
23 /	53 511	29 363	9 323	1 114	8 209	-	2 019	11 907	898	249 315	120	105 930	56 164	86 515	586

(a) Excepto Empresas de seguros y fondos de pensiones

(b) Subsector S.124 del SEC 2010

(c) Incluye adquisiciones temporales de activos

(d) Hasta 2012 incluye las participaciones en Fondos de inversión

**9. INSTITUCIONES FINANCIERAS NO MONETARIAS (a)**  
**C) Fondos de inversión no monetarios (b)**  
**Balance financiero. Valoración de activos financieros y pasivos según SEC 2010**

**9.14 Pasivos por sectores institucionales de contrapartida**

Millones de euros

	Total 1=2+3+9	Préstamos frente a institu- ciones financieras 2	Participaciones en Fondos de inversión						Otros pasivos	
			Total 3=4 a 8	Sociedades no finan- cieras 4	Institu- ciones financieras 5	Admini- straciones públicas 6	Hogares e ISFLSH 7	Resto del mundo 8	9	Del cual
										Derivados finan- cieros 10
14	231 742	447	229 515	31 958	19 799	923	173 458	3 376	1 780	417
15	256 857	520	254 695	32 122	20 092	668	198 306	3 507	1 641	377
16	270 465	513	267 747	32 559	21 532	621	209 381	3 654	2 205	412
17	301 201	366	298 375	33 782	25 237	412	233 041	5 904	2 460	390
18	292 719	355	290 027	31 402	24 528	449	227 703	5 944	2 337	397
19	318 913	493	316 201	33 276	28 814	1 420	246 089	6 601	2 219	495
20	319 069	536	316 854	34 516	29 225	1 957	244 010	7 145	1 679	584
20 //	300 814	540	298 533	31 142	28 329	1 737	231 147	6 179	1 741	496
20 ///	303 839	538	301 404	31 465	28 437	1 756	233 221	6 524	1 897	575
20 IV	319 069	536	316 854	34 516	29 225	1 957	244 010	7 145	1 679	584
21 /	335 573	534	332 046	36 706	31 012	2 090	254 533	7 704	2 993	574
21 //	353 890	531	350 469	38 842	36 404	2 206	264 917	8 100	2 890	791
21 ///	362 302	528	358 606	40 740	37 442	2 290	269 484	8 649	3 168	728
21 IV	372 788	526	369 691	42 257	36 860	2 431	278 738	9 405	2 572	676
22 /	365 301	522	360 631	40 423	35 797	2 134	272 763	9 515	4 148	875
22 //	348 862	535	344 156	38 034	34 839	1 975	259 582	9 725	4 171	765
22 ///	341 514	546	338 623	36 581	33 900	1 949	256 242	9 952	2 345	802
22 IV	348 992	516	346 394	36 930	34 486	2 113	262 469	10 396	2 082	757
23 /	365 374	525	362 387	37 891	34 329	2 302	276 599	11 267	2 462	954

(a) Excepto Empresas de seguros y fondos de pensiones

(b) Subsector S.124 del SEC 2010

**9. INSTITUCIONES FINANCIERAS NO MONETARIAS (a)**  
**C) Fondos de inversión no monetarios (b)**  
**Contribución al Balance agregado de la zona del euro (c)**

**9.15 Participaciones emitidas: detalle por tipología de fondos según vocación**

Millones de euros

	Total 1=2 a 7	Fondos según vocación						
		Renta fija 2	Renta variable 3	Fondos mixtos 4	Inmobiliarios 5	De inversión libre 6	Otros 7	
<b>16</b>	267 747	86 703	30 742	56 509		1 085	2 080	90 628
<b>17</b>	298 257	82 762	41 382	65 944		992	2 664	104 513
<b>18</b>	289 962	79 241	42 454	63 879		1 058	2 870	100 460
<b>19</b>	316 100	92 608	51 314	69 192		1 071	3 030	98 886
<b>20</b>	316 684	91 657	54 316	72 836		1 218	3 317	93 339
<b>20 III</b>	301 404	90 201	47 308	69 674		1 210	3 317	89 694
<b>IV</b>	316 684	91 657	54 316	72 836		1 218	3 317	93 339
<b>21 I</b>	332 046	92 129	61 094	79 749		1 201	3 565	94 306
<b>II</b>	350 469	91 917	66 341	71 607		1 201	3 751	115 652
<b>III</b>	358 606	93 443	69 552	74 863		1 221	4 000	115 526
<b>IV</b>	369 691	94 405	75 225	79 011		1 222	4 001	115 826
<b>22 I</b>	360 631	95 691	73 960	74 048		1 259	4 375	111 298
<b>II</b>	344 156	97 181	69 271	63 778		1 263	4 433	108 231
<b>III</b>	338 623	98 443	69 244	62 960		1 291	4 117	102 569
<b>IV</b>	346 394	105 086	71 658	62 094		1 279	4 179	102 099
<b>23 I</b>	362 100	115 447	74 842	62 078		1 301	4 633	103 799
<b>II</b>	370 706	120 203	77 446	60 684		1 308	5 040	106 026

(a) Excepto Empresas de seguros y fondos de pensiones

(b) Subsector S.124 del SEC 2010

(c) Información publicada en ECB. <https://www.ecb.europa.eu/stats/money/funds/html/index.en.html>. Esta información se obtiene a partir de la información completa del 95% de los Fondos, elevando al total con la información parcial suministrada por el resto de Fondos

**9. INSTITUCIONES FINANCIERAS NO MONETARIAS (a)**  
**C) Fondos de inversión no monetarios (b)**  
**Contribución al Balance agregado de la zona del euro (c)**

**9.16 Operaciones financieras**

Millones de euros

	Total 1=2 a 8= =9 a 12	Activos						Pasivos				
		Depósitos y préstamos 2	Valores representativos de deuda 3	Participaciones en el capital 4	Participaciones en fondos de inversión 5	Derivados financieros 6	Activos no financieros 7	Otros activos 8	Préstamos 9	Participaciones en fondos de inversión 10	Derivados financieros 11	Otros pasivos 12
<b>16</b>	10 492	-5 385	4 261	-1 140	2 153	10 784	-207	25	-24	9 622	598	296
<b>17</b>	24 082	-6 924	289	5 084	19 178	6 041	-267	681	3	19 510	4 086	483
<b>18</b>	13 772	-6 168	733	5 536	1 401	11 364	1 042	-136	-366	6 401	8 366	-628
<b>19</b>	6 466	2 684	1 549	-3 772	-731	6 590	278	-132	-184	444	6 057	149
<b>20</b>	8 618	-6 663	-5 355	-596	7 360	13 861	36	-24	37	-684	9 676	-411
<b>20 III</b>	3 795	-2 406	1 057	-65	1 962	3 428	3	-184	-1	1 300	2 361	136
<b>IV</b>	4 364	624	-2 992	-580	5 216	2 712	3	-619	-2	809	3 671	-114
<b>21 I</b>	11 359	1 845	1 532	-567	3 986	3 104	7	1 452	-2	6 227	3 760	1 374
<b>II</b>	13 894	3 893	27	2 224	5 696	2 572	4	-521	-3	10 765	3 519	-386
<b>III</b>	9 969	893	538	1 373	3 473	3 387	1	305	-3	6 323	3 310	339
<b>IV</b>	5 990	-2 279	3 724	-94	2 401	3 678	8	-1 448	-2	3 020	3 643	-672
<b>22 I</b>	7 652	235	4 576	-117	-3 333	5 910	6	376	-4	1 034	5 387	1 235
<b>II</b>	7 648	-3 328	7 777	79	-5 387	7 112	1	1 394	-4	2 292	5 393	-32
<b>III</b>	1 149	-4 927	8 115	-756	-4 438	4 760	5	-1 610	-1	-371	3 449	-1 928
<b>IV</b>	8 919	-1 652	12 528	-1 471	-5 091	4 937	-5	-328	-1	3 322	5 760	-163
<b>23 I</b>	11 507	-731	11 220	-839	-2 376	4 119	19	96	7	6 418	4 872	211
<b>II</b>	5 819	-1 942	9 220	-431	-4 418	3 139	-1	253	-3	2 330	3 521	-30

(a) Excepto Empresas de seguros y fondos de pensiones

(b) Subsector S.124 del SEC 2010

(c) Información publicada en ECB. <https://www.ecb.europa.eu/stats/money/funds/html/index.en.html>. Esta información se obtiene a partir de la información completa del 95% de los Fondos, elevando al total con la información parcial suministrada por el resto de Fondos

## 9. INSTITUCIONES FINANCIERAS NO MONETARIAS (a)

## 9.21 Activos financieros y pasivos

## D) Otras instituciones financieras no monetarias (b)

## Balance financiero. Valoración de activos financieros y pasivos según SEC 2010

Millones de euros

	Activos						Pasivos					Activos financieros netos (c)
	Total	Depósitos	Valores representativos de deuda	Préstamos	Participaciones en el capital y en fondos de inversión	Otros activos	Total	Valores representativos de deuda	Préstamos	Participaciones en el capital	Otros pasivos	
	1=2 a 6	2	3	4	5	6	7=8 a 11	8	9	10	11	
<b>14</b>	573 815	353 632	1 524	20 846	190 685	7 127	574 413	287 346	107 254	169 245	10 568	-598
<b>15</b>	516 768	309 167	1 851	24 953	174 004	6 793	542 359	253 630	90 084	189 597	9 048	-25 591
<b>16</b>	568 166	291 263	2 607	26 889	231 715	15 692	565 381	249 907	86 666	211 745	17 063	2 785
<b>17</b>	523 873	233 532	2 080	24 383	246 993	16 886	555 950	203 544	88 779	245 692	17 935	-32 077
<b>18</b>	522 328	207 493	4 301	36 964	255 713	17 856	568 933	182 514	102 154	264 710	19 554	-46 605
<b>19</b>	567 712	196 991	4 251	43 436	302 850	20 183	604 966	177 771	93 529	311 514	22 152	-37 254
<b>20</b>	571 621	225 712	2 933	48 576	275 245	19 155	594 378	185 899	103 734	280 610	24 135	-22 757
<b>20 /</b>	551 643	199 414	2 686	43 476	286 290	19 777	581 152	171 910	95 760	290 701	22 782	-29 509
<b>///</b>	553 017	204 981	2 781	45 355	280 393	19 507	577 191	175 821	96 159	281 826	23 385	-24 174
<b>IV</b>	571 621	225 712	2 933	48 576	275 245	19 155	594 378	185 899	103 734	280 610	24 135	-22 757
<b>21 /</b>	564 934	215 633	3 919	46 816	277 713	20 853	593 609	183 404	99 602	284 639	25 965	-28 675
<b>//</b>	574 529	218 257	4 059	48 438	283 117	20 657	597 931	179 828	104 425	288 835	24 843	-23 402
<b>///</b>	552 848	199 535	5 150	48 474	280 768	18 922	576 962	174 029	92 096	287 519	23 319	-24 114
<b>IV</b>	539 872	193 266	4 406	47 564	275 015	19 621	573 784	168 925	91 704	289 068	24 087	-33 912
<b>22 /</b>	545 028	190 951	4 363	47 786	282 735	19 194	561 079	165 132	86 001	286 269	23 677	-16 051
<b>//</b>	542 303	189 804	4 025	48 383	281 281	18 810	554 586	159 498	85 907	285 000	24 180	-12 282
<b>///</b>	533 845	179 410	3 814	48 475	283 930	18 216	540 744	150 095	84 605	282 690	23 353	-6 899
<b>IV</b>	520 107	170 951	3 441	48 520	279 278	17 917	537 143	148 038	82 987	282 969	23 150	-17 036
<b>23 /</b>	515 892	164 793	3 676	49 103	279 737	18 584	533 326	144 518	81 625	283 292	23 891	-17 433

(a) Excepto Empresas de seguros y fondos de pensiones.

(b) Se compone de: Otros intermediarios financieros, Auxiliares financieros e Instituciones financieras con actividad limitada y prestamistas de dinero (subsectores S.125 a S.127 del SEC 2010)

(c) Al tratarse de activos financieros, no se incluyen los activos inmobiliarios de SAREB, SOCIMIS e Instituciones de inversión colectiva en inmuebles, así como los activos inmobiliarios del resto de entidades que componen el agregado Instituciones financieras no monetarias, excepto empresas de seguro y fondos de pensiones

## 9. INSTITUCIONES FINANCIERAS NO MONETARIAS (a)

## 9.22 Activos financieros frente a Sociedades no financieras y Administraciones públicas

## D) Otras instituciones financieras no monetarias (b)

## Balance financiero. Valoración de activos financieros y pasivos según SEC 2010

Millones de euros

	Sociedades no financieras							Administraciones públicas						
	Total	Valores representativos de deuda			Préstamos	Participaciones en el capital	Otros activos	Total	Valores representativos de deuda			Préstamos	Participaciones en el capital	
		Total	A corto plazo	A largo plazo					del cual Administración central		Préstamos			Participaciones en el capital
									A corto plazo	A largo plazo				
1=2+5+6+7	2=3+4	3	4	5	6	7	8=9+12+13	9	10	11	12	13		
<b>14</b>	75 874	34	2	32	9 839	64 460	1 540	1 482	764	120	644	718	-	
<b>15</b>	61 954	49	1	48	10 876	49 196	1 832	1 425	876	241	636	549	-	
<b>16</b>	70 648	55	0	54	12 905	55 603	2 085	1 615	1 081	46	1 034	534	-	
<b>17</b>	80 828	160	2	158	12 024	66 282	2 362	1 224	703	47	656	521	-	
<b>18</b>	118 609	184	3	181	25 272	90 555	2 598	1 224	773	42	731	451	-	
<b>19</b>	159 852	229	7	222	28 834	128 097	2 692	1 092	679	39	641	412	-	
<b>20</b>	161 560	305	6	298	30 670	128 237	2 349	696	316	36	280	380	-	
<b>20 /</b>	159 649	280	9	271	29 635	127 041	2 693	726	320	39	281	406	-	
<b>///</b>	159 897	294	9	285	30 163	126 900	2 540	699	302	39	263	397	-	
<b>IV</b>	161 560	305	6	298	30 670	128 237	2 349	696	316	36	280	380	-	
<b>21 /</b>	161 122	344	7	336	30 454	127 945	2 378	701	324	36	288	378	-	
<b>//</b>	162 476	360	6	354	30 580	129 145	2 391	774	402	36	366	372	-	
<b>///</b>	162 233	421	49	373	30 397	129 016	2 399	735	363	36	326	372	-	
<b>IV</b>	162 190	372	23	349	30 217	129 157	2 444	685	388	39	348	297	-	
<b>22 /</b>	162 273	327	9	318	30 374	129 143	2 429	624	330	39	291	294	-	
<b>//</b>	162 028	250	5	245	30 253	129 086	2 439	588	319	39	279	269	-	
<b>///</b>	161 844	245	6	239	30 251	128 982	2 365	585	318	38	280	267	-	
<b>IV</b>	161 731	219	15	204	30 295	128 995	2 221	628	357	68	289	271	-	
<b>23 /</b>	162 192	219	20	199	30 653	129 096	2 224	806	542	222	320	265	-	

(a) Excepto Empresas de seguros y fondos de pensiones

(b) Se compone de: Otros intermediarios financieros, Auxiliares financieros e Instituciones financieras con actividad limitada y prestamistas de dinero (subsectores S.125 a S.127 del SEC 2010)

**9. INSTITUCIONES FINANCIERAS NO MONETARIAS (a)**  
**D) Otras instituciones financieras no monetarias (b)**  
**Balance financiero. Valoración de activos financieros y pasivos según SEC 2010**

**9.23 Activos financieros frente a Instituciones financieras y resto del mundo**

Millones de euros

	Instituciones financieras					Resto del mundo			
	Total	Depósitos (c)	Valores representativos de deuda	Participaciones en el capital	Otros activos	Total	del cual:		
							Valores representativos de deuda	Préstamos	Participaciones en el capital
1=2 a 5	2	3	4	5	6	7	8	9	
<b>14</b>	401 887	350 512	326	47 106	3 943	87 595	401	4 481	79 120
<b>15</b>	354 122	305 601	249	45 217	3 055	88 151	676	3 908	79 590
<b>16</b>	346 044	288 887	277	45 183	11 698	140 206	1 195	5 433	130 929
<b>17</b>	287 179	226 924	277	47 364	12 614	146 479	939	5 570	133 348
<b>18</b>	256 636	200 283	293	42 952	13 109	138 951	3 052	6 416	122 205
<b>19</b>	251 427	188 169	241	47 732	15 284	146 113	3 102	7 105	127 021
<b>20</b>	272 479	214 422	255	42 484	15 318	127 607	2 057	9 670	104 524
<b>20 //</b>	247 851	188 965	242	43 585	15 058	134 888	1 843	6 862	115 664
<b>20 ///</b>	250 600	192 888	255	42 244	15 213	132 309	1 930	6 992	111 249
<b>20 IV</b>	272 479	214 422	255	42 484	15 318	127 607	2 057	9 670	104 524
<b>21 /</b>	264 747	204 112	254	43 452	16 929	130 172	2 997	9 245	106 315
<b>21 //</b>	265 377	204 502	263	43 934	16 678	136 033	3 034	9 083	110 038
<b>21 ///</b>	250 294	190 769	340	44 286	14 898	129 896	4 025	9 489	107 466
<b>21 IV</b>	243 711	183 635	340	44 207	15 528	123 795	3 306	9 077	101 650
<b>22 /</b>	241 891	181 660	327	44 778	15 126	130 959	3 379	9 340	108 814
<b>22 //</b>	238 958	179 337	353	44 518	14 750	130 900	3 104	9 527	107 677
<b>22 ///</b>	229 799	169 495	343	45 696	14 265	131 876	2 908	9 636	109 251
<b>22 IV</b>	222 303	160 445	360	47 281	14 216	126 038	2 505	9 823	103 001
<b>23 /</b>	217 627	155 005	367	47 363	14 893	125 869	2 549	10 068	103 278

(a) Excepto Empresas de seguros y fondos de pensiones

(b) Se compone de: Otros intermediarios financieros, Auxiliares financieros e Instituciones financieras con actividad limitada y prestamistas de dinero (subsectores S.125 a S.127 del SEC 2010)

(c) Incluye operaciones temporales de activos

**9. INSTITUCIONES FINANCIERAS NO MONETARIAS (a)**  
**D) Otras instituciones financieras no monetarias (b)**  
**Balance financiero. Valoración de activos financieros y pasivos según SEC 2010**

**9.24 Pasivos por sectores institucionales de contrapartida**

Miles de millones de euros

	Valores representativos de deuda						Préstamos				Participaciones en el capital					
	Total	Sociedades no financieras	Instituciones financieras	Administraciones públicas	Hogares e ISFLSH	Resto del mundo	Total	Sociedades no financieras	Instituciones financieras	Resto del mundo	Total	Sociedades no financieras	Instituciones financieras	Administraciones públicas	Hogares e ISFLSH	Resto del mundo
1=2 a 6	2	3	4	5	6	7=8 a 10	8	9	10	11=12 a 16	12	13	14	15	16	
<b>14</b>	287,3	3,5	162,2	1,0	5,0	115,6	107,3	13,1	65,4	28,8	169,2	45,2	42,8	1,6	17,7	62,0
<b>15</b>	253,6	2,4	156,1	0,2	2,5	92,5	90,1	11,6	51,3	27,2	189,6	54,2	45,6	1,6	18,3	69,8
<b>16</b>	249,9	3,0	159,6	0,0	1,2	86,2	86,7	13,2	43,4	30,1	211,7	44,4	38,3	1,8	19,4	107,9
<b>17</b>	203,5	1,2	151,1	0,0	0,1	51,2	88,8	14,1	45,7	29,0	245,7	35,4	47,6	1,7	24,5	136,4
<b>18</b>	182,5	0,9	138,6	0,0	0,1	42,9	102,2	13,2	41,2	47,7	264,7	45,2	48,2	2,0	4,7	164,6
<b>19</b>	177,8	1,8	137,3	0,0	0,1	38,5	93,5	17,3	38,1	38,2	311,5	74,2	52,8	1,8	6,0	176,6
<b>20</b>	185,9	1,7	146,9	0,0	0,1	37,2	103,7	16,7	44,3	42,8	280,6	68,8	47,6	2,0	6,3	156,0
<b>20 //</b>	171,9	1,6	134,0	0,0	0,1	36,2	95,8	17,0	42,3	36,5	290,7	67,7	47,9	1,9	6,0	167,2
<b>20 ///</b>	175,8	1,7	137,5	0,1	0,1	36,4	96,2	16,8	40,1	39,2	281,8	62,8	46,8	2,0	6,1	164,1
<b>20 IV</b>	185,9	1,7	146,9	0,0	0,1	37,2	103,7	16,7	44,3	42,8	280,6	68,8	47,6	2,0	6,3	156,0
<b>21 /</b>	183,4	1,6	146,0	0,0	0,1	35,7	99,6	16,7	40,8	42,1	284,6	69,1	48,5	2,0	6,9	158,1
<b>21 //</b>	179,8	1,9	142,1	0,0	0,1	35,7	104,4	16,7	45,7	42,0	288,8	71,8	48,9	2,1	7,1	158,9
<b>21 ///</b>	174,0	1,5	136,1	0,0	0,1	36,4	92,1	16,7	36,0	39,4	287,5	72,1	48,8	2,1	7,4	157,1
<b>21 IV</b>	168,9	1,5	130,7	0,0	0,1	36,7	91,7	16,7	36,6	38,4	289,1	72,3	49,1	2,1	7,6	158,0
<b>22 /</b>	165,1	1,4	129,4	0,0	0,1	34,2	86,0	16,7	33,5	35,8	286,3	71,8	49,0	2,1	4,2	159,1
<b>22 //</b>	159,5	1,4	125,3	0,0	0,1	32,7	85,9	16,7	32,4	36,8	285,0	72,4	48,5	2,1	3,4	158,5
<b>22 ///</b>	150,1	1,4	117,1	0,0	0,1	31,5	84,6	16,7	31,1	36,8	282,7	71,3	49,7	2,4	2,9	156,5
<b>22 IV</b>	148,0	1,4	114,3	0,0	0,1	32,3	83,0	16,7	32,0	34,3	283,0	71,3	50,5	2,4	2,9	155,9
<b>23 /</b>	144,5	1,4	112,7	0,0	0,1	30,3	81,6	16,7	31,6	33,3	283,3	71,7	50,5	2,4	2,9	155,7

(a) Excepto Empresas de seguros y fondos de pensiones

(b) Se compone de: Otros intermediarios financieros, Auxiliares financieros e Instituciones financieras con actividad limitada y prestamistas de dinero (subsectores S.125 a S.127 del SEC 2010)



**9. INSTITUCIONES FINANCIERAS NO MONETARIAS (a)**  
**D) Otras instituciones financieras no monetarias (b)**  
**Contribución a las estadísticas agregadas de la zona del euro**

**9.25 Fondos de titulación. Balance**

Millones de euros

	Total	Activos							Pasivo					
		Efectivo y depósitos (c)	Valores representativos de deuda	Préstamos titulizados	Otros activos titulizados	Derivados financieros	Activos no corrientes mantenidos para la venta	Resto de activos	Préstamos	Valores representativos de deuda			Derivados financieros	Otros pasivos
										Total	Hasta 2 años	Más de 2 años		
1=2 a 8 +9+10+13 +14	2	3	4	5	6	7	8	9	10=11+12	11	12	13	14	
<b>16</b>	223 539	59 117	-	160 083	435	335	1 120	2 449	-	205 561	1 130	-	-	6 480
<b>17</b>	210 329	47 882	-	158 771	390	248	939	2 099	-	193 228	1 174	-	-	5 634
<b>18</b>	189 390	40 959	-	144 667	333	226	763	2 442	10 185	172 944	155 172 789	813	5 446	
<b>19</b>	179 192	37 793	-	137 408	223	194	754	2 821	9 584	163 528	145 163 383	969	5 111	
<b>20</b>	188 439	35 831	-	148 743	306	177	722	2 659	9 750	172 630	149 172 481	1 025	5 035	
<b>20 III</b>	176 747	35 012	-	138 235	179	199	735	2 387	9 618	161 383	152 161 231	951	4 795	
<b>IV</b>	188 439	35 831	-	148 743	306	177	722	2 659	9 750	172 630	149 172 481	1 025	5 035	
<b>21 I</b>	183 749	32 021	-	147 989	283	168	704	2 583	9 497	168 488	142 168 346	958	4 808	
<b>II</b>	180 477	39 555	-	137 463	352	186	687	2 233	9 438	165 690	218 165 473	886	4 463	
<b>III</b>	172 820	28 661	-	140 814	392	66	596	2 290	9 305	158 523	248 158 275	847	4 146	
<b>IV</b>	167 394	29 643	-	134 444	596	102	565	2 044	9 185	153 445	373 153 072	570	4 193	
<b>22 I</b>	163 659	27 780	-	132 118	819	464	497	1 981	7 192	151 514	603 150 911	491	4 463	
<b>II</b>	159 743	27 692	22	128 146	920	719	487	1 757	6 949	147 927	679 147 248	398	4 470	
<b>III</b>	152 990	24 793	23	123 980	810	1 010	477	1 898	6 792	140 993	569 140 424	297	4 908	
<b>IV</b>	151 565	23 943	24	122 490	619	1 913	455	2 122	6 668	138 404	459 137 944	104	6 389	
<b>23 I</b>	148 267	24 370	24	118 787	546	1 774	437	2 328	6 659	135 109	368 134 740	164	6 336	
<b>II</b>	146 591	24 748	25	116 141	735	1 618	417	2 907	6 607	133 568	304 133 264	216	6 200	

(a) Excepto Empresas de seguros y fondos de pensiones

(b) Se compone de: Otros intermediarios financieros, Auxiliares financieros e Instituciones financieras con actividad limitada y prestamistas de dinero (subsectores S.125 a S.127 del SEC 2010)

(c) Incluye las cédulas singulares multicedentes

**9. INSTITUCIONES FINANCIERAS NO MONETARIAS (a)**  
**D) Otras instituciones financieras no monetarias (b)**  
**Contribución a las estadísticas agregadas de la zona del euro**

**9.26 Fondos de titulación. Detalle de activos financieros**

Millones de euros

	Total activos =total pasivo	Efectivo y depósitos		Préstamos titulizados originados por Instituciones financieras monetarias de la UEM					Resto de préstamos
		Del cual: Cédulas singulares multicedentes	Préstamos a SNF residentes en España	Préstamos a hogares residentes en España	Resto de préstamos	Préstamos a SNF residentes en España			
						Total	Hasta 1 año	De 1 a 5 años	
1	2	3	4=5 a 7	5	6	7	8	9	
<b>16</b>	223 539	59 117	44 980	16 536	-	-	-	-	120
<b>17</b>	210 329	47 882	35 170	14 493	-	-	-	-	112
<b>18</b>	189 390	40 959	28 495	13 520	2 190	5 428	5 902	130 662	80
<b>19</b>	179 192	37 793	25 470	14 870	2 447	7 588	4 835	122 076	59
<b>20</b>	188 439	35 831	20 970	15 285	2 157	7 930	5 198	132 982	49
<b>20 III</b>	176 747	35 012	22 220	14 197	1 818	6 728	5 652	123 596	49
<b>IV</b>	188 439	35 831	20 970	15 285	2 157	7 930	5 198	132 982	49
<b>21 I</b>	183 749	32 021	19 470	13 739	2 056	7 271	4 411	133 821	49
<b>II</b>	180 477	39 555	17 160	12 952	1 993	6 913	4 046	124 093	40
<b>III</b>	172 820	28 661	17 160	14 350	2 917	6 904	4 529	125 988	40
<b>IV</b>	167 394	29 643	17 160	12 489	2 044	6 413	4 031	121 526	40
<b>22 I</b>	163 659	27 780	15 860	12 551	1 951	6 100	4 500	119 132	40
<b>II</b>	159 743	27 692	15 860	11 100	1 877	5 599	3 624	116 290	416
<b>III</b>	152 990	24 793	14 660	9 724	1 374	3 626	4 724	113 456	417
<b>IV</b>	151 565	23 943	13 260	8 852	1 303	3 176	4 372	112 753	418
<b>23 I</b>	148 267	24 370	13 260	7 230	1 004	2 424	3 802	110 633	416
<b>II</b>	146 591	24 748	13 260	6 598	476	2 165	3 957	108 626	408

(a) Excepto Empresas de seguros y fondos de pensiones

(b) Se compone de: Otros intermediarios financieros, Auxiliares financieros e Instituciones financieras con actividad limitada y prestamistas de dinero (subsectores S.125 a S.127 del SEC 2010)

9. INSTITUCIONES FINANCIERAS NO MONETARIAS (a)  
**D) Otras instituciones financieras no monetarias (b)**  
 Contribución a las estadísticas agregadas de la zona del euro

9.27 Sociedades de valores. Balance

Millones de euros

	Total	Activos financieros						Pasivos			
		Depósitos y préstamos (c)	Valores representativos de deuda	Participaciones en el capital	Participaciones en fondos de inversión	Derivados financieros	Otros activos	Préstamos (d)	Capital y reservas	Derivados financieros	Otros pasivos
		1=2 a 7 =8 a 11	2	3	4	5	6	7	8	9	10
<b>16</b>	3 826	2 878	144	123	91	84	505	240	1 312	83	2 190
<b>17</b>	3 698	2 877	131	51	81	1	557	29	1 211	1	2 457
<b>18</b>	4 569	3 756	209	50	66	1	488	156	1 237	1	3 176
<b>19</b>	9 389	4 199	172	60	74	2 892	1 992	1 320	1 503	2 892	3 673
<b>20</b>	10 035	4 839	122	43	53	1 871	3 106	2 616	1 478	1 578	4 363
<b>20 //</b>	11 972	5 185	280	15	73	3 913	2 505	1 680	1 555	3 514	5 222
<b>20 ///</b>	13 019	6 073	127	18	77	4 252	2 472	1 743	1 547	3 872	5 857
<b>20 IV</b>	10 035	4 839	122	43	53	1 871	3 106	2 616	1 478	1 578	4 363
<b>21 /</b>	13 171	5 504	171	64	81	2 712	4 639	4 070	1 435	2 267	5 399
<b>21 //</b>	15 087	5 984	231	35	61	2 822	5 954	5 375	1 624	2 330	5 758
<b>21 ///</b>	4 843	4 136	196	36	66	7	402	65	681	7	4 091
<b>21 IV</b>	4 446	3 878	291	38	95	5	139	37	680	5	3 724
<b>22 /</b>	4 704	4 088	157	35	58	7	359	42	617	7	4 038
<b>22 //</b>	4 980	4 442	134	31	35	5	332	41	564	5	4 370
<b>22 ///</b>	5 164	4 488	155	31	34	3	453	45	584	3	4 532
<b>22 IV</b>	4 334	3 830	151	32	32	5	284	34	572	5	3 723
<b>23 /</b>	4 246	3 655	148	34	25	10	374	34	596	10	3 606

(a) Excepto Empresas de seguros y fondos de pensiones

(b) Se compone de: Otros intermediarios financieros, Auxiliares financieros e Instituciones financieras con actividad limitada y prestamistas de dinero (subsectores S.125 a S.127 del SEC 2010)

(c) Incluye adquisiciones temporales de activos

(d) Incluye cesiones temporales de activos

9. INSTITUCIONES FINANCIERAS NO MONETARIAS  
**C) Auxiliares financieros: Sociedades de Tasación**  
 Datos de actividad de las tasadoras

9.30 Distribución de tasaciones:  
 número de tasaciones

BE

Número en miles

	Total tasaciones	Tasaciones de bienes inmuebles													
		Total	Terrenos				Edificios completos (a)								
			Total	Suelo urbano	Fincas rústicas	Suelo no urbanizable (b)	Total	De uso residencial			De uso terciario		Industriales	Otros	
								Total	de primera residencia	de segunda residencia	Total	de oficinas			de uso comercial
1=2+25	2=3+7+ 16+23+24	3=4 a 6	4	5	6	7=8+11+ 14+15	8=9+10	9	10	11=12+13	12	13	14	15	
<b>13</b>	657,2	651,1	65,0	43,2	21,2	0,7	45,8	18,7	17,4	1,3	5,1	1,9	3,2	17,2	4,9
<b>14</b>	798,4	792,7	84,6	57,4	26,3	0,9	53,9	21,5	19,5	2,0	5,2	2,1	3,1	20,9	6,3
<b>15</b>	953,6	947,7	111,2	78,6	31,6	1,0	64,9	23,5	21,4	2,2	4,5	1,8	2,6	28,9	8,0
<b>16</b>	1 188,1	1 180,6	121,1	86,0	33,6	1,4	81,2	33,4	29,7	3,7	5,5	2,3	3,2	31,0	11,3
<b>17</b>	1 383,0	1 373,6	160,2	113,0	45,1	2,1	88,0	33,2	30,7	2,5	5,2	2,0	3,2	36,8	12,8
<b>18</b>	1 336,8	1 325,6	146,6	96,3	48,6	1,6	77,1	32,0	29,9	2,0	5,1	1,9	3,2	29,8	10,3
<b>19</b>	1 306,9	1 278,2	114,0	71,0	41,8	1,2	77,1	30,8	28,7	2,1	4,9	2,1	2,8	32,4	9,0
<b>20</b>	1 198,6	1 178,5	117,8	70,5	46,1	1,2	73,9	37,0	35,4	1,6	4,3	1,4	2,8	21,3	11,3
<b>21</b>	1 368,9	1 343,4	119,2	71,5	46,3	1,4	83,7	39,1	37,2	1,9	4,3	1,7	2,5	25,6	14,6
<b>22</b>	1 350,7	1 320,0	97,4	55,7	40,2	1,4	93,9	50,5	48,3	2,3	4,3	1,7	2,6	26,8	12,3
<b>20 //</b>	244,0	242,5	31,3	19,2	11,8	0,3	13,7	5,5	5,1	0,4	0,9	0,3	0,5	5,6	1,7
<b>20 ///</b>	308,2	306,2	32,3	18,9	13,2	0,2	13,6	6,7	6,3	0,4	0,7	0,3	0,4	4,5	1,7
<b>20 IV</b>	355,4	347,0	28,8	16,6	12,0	0,3	30,7	17,5	17,0	0,4	1,1	0,5	0,7	5,9	6,2
<b>21 /</b>	323,2	317,2	24,6	14,3	10,0	0,3	17,1	8,4	8,0	0,4	1,2	0,7	0,5	5,3	2,2
<b>21 //</b>	361,6	355,2	32,3	20,1	11,8	0,4	19,2	9,9	9,4	0,5	1,1	0,4	0,7	6,0	2,2
<b>21 ///</b>	303,1	301,4	23,4	12,5	10,6	0,2	18,5	8,2	7,8	0,4	0,7	0,2	0,5	8,3	1,4
<b>21 IV</b>	381,0	369,6	38,9	24,5	14,0	0,4	28,9	12,6	12,0	0,6	1,3	0,5	0,8	6,1	8,9
<b>22 /</b>	326,3	319,4	20,8	11,2	9,4	0,2	18,8	9,7	9,3	0,4	1,0	0,4	0,6	6,0	2,1
<b>22 //</b>	354,0	345,5	22,5	11,9	10,3	0,3	21,2	11,5	10,9	0,6	1,0	0,4	0,6	6,2	2,6
<b>22 ///</b>	320,0	312,9	19,6	11,2	8,2	0,3	23,1	10,8	10,2	0,5	0,9	0,3	0,6	8,9	2,5
<b>22 IV</b>	350,5	342,2	34,4	21,5	12,3	0,6	30,8	18,6	17,8	0,8	1,4	0,6	0,8	5,7	5,2
<b>23 /</b>	310,1	303,0	35,0	24,4	9,6	0,9	24,6	16,9	16,1	0,8	0,9	0,3	0,6	4,5	2,3

Véanse notas al final del capítulo.

**9. INSTITUCIONES FINANCIERAS NO MONETARIAS**  
**C) Auxiliares financieros: Sociedades de Tasación**  
**Datos de actividad de las tasadoras**

**9.30 (Continuación) Distribución de tasaciones:**  
**número de tasaciones**

BE

Número en miles

	Tasaciones de bienes inmuebles										Pro memoria:			
	Elementos de edificios									Tasaciones no inmobiliarias (e)	Otras valoraciones			Patrimonios (h)
	Total	Viviendas			Oficinas	Locales Comerciales	Otros	Explotación económica (c)	Otros bienes inmuebles (d)		Total	Actualizaciones (f)	Valoraciones intermedias (g)	
		Total	Situadas en edificios o bloques	Unifamiliares										
16=17+20 a 22	17	18	19	20	21	22	23	24	25	26=27+28	27	28	29	
<b>13</b>	533,3	386,5	276,0	110,5	8,1	46,6	92,0	5,5	1,5	6,1	1 776,7	1 761,7	15,0	7,0
<b>14</b>	633,0	449,1	323,6	125,6	10,5	54,4	118,9	7,9	13,3	5,6	941,7	929,2	12,6	5,7
<b>15</b>	763,0	511,4	375,7	135,7	13,7	64,2	173,6	7,9	0,8	5,9	105,1	93,1	12,0	5,2
<b>16</b>	964,6	633,1	464,5	168,6	16,6	73,7	241,3	12,6	1,1	7,5	145,8	128,6	17,1	3,5
<b>17</b>	1 109,0	757,9	548,0	209,9	18,2	82,7	250,2	14,9	1,4	9,4	153,4	127,9	25,5	3,2
<b>18</b>	1 086,3	754,8	546,8	208,0	17,9	82,8	230,8	13,8	1,7	11,2	158,2	128,9	29,3	1,7
<b>19</b>	1 074,6	771,1	553,5	217,6	15,9	79,3	208,4	11,2	1,2	28,8	137,5	101,0	36,5	1,2
<b>20</b>	974,5	708,7	484,3	224,4	13,0	64,9	188,0	11,1	1,2	20,2	119,7	88,2	31,5	1,3
<b>21</b>	1 124,2	805,0	556,5	248,6	13,3	71,4	234,5	14,8	1,5	25,5	135,5	99,0	36,5	0,1
<b>22</b>	1 111,3	777,6	555,0	222,7	14,2	75,8	243,7	14,2	3,2	30,7	131,0	81,9	49,1	0,1
<b>20 II</b>	194,6	134,7	90,0	44,7	3,0	16,7	40,2	2,6	0,3	1,6	27,1	20,1	7,1	0,5
<b>20 III</b>	257,0	182,8	121,7	61,1	2,9	15,3	56,0	3,0	0,3	2,0	27,7	19,8	7,9	0,3
<b>20 IV</b>	284,0	218,9	150,0	68,9	3,6	16,9	44,6	3,1	0,3	8,4	31,9	23,5	8,5	0,1
<b>21 I</b>	272,9	195,9	136,9	58,9	3,2	17,3	56,5	2,4	0,3	6,0	30,8	23,7	7,1	0,0
<b>21 II</b>	300,0	214,1	146,1	68,0	3,2	19,8	63,0	3,3	0,4	6,4	36,6	28,4	8,2	0,0
<b>21 III</b>	256,5	179,7	123,8	55,9	2,8	16,7	57,3	2,7	0,3	1,7	27,6	19,4	8,3	0,0
<b>21 IV</b>	294,8	215,4	149,6	65,7	4,1	17,6	57,7	6,4	0,6	11,5	40,4	27,5	12,9	0,0
<b>22 I</b>	276,3	191,6	137,5	54,1	3,2	17,4	64,2	3,2	0,3	6,9	27,8	17,5	10,3	0,0
<b>22 II</b>	298,0	210,1	149,6	60,5	3,6	20,6	63,8	3,5	0,3	8,4	31,4	19,5	12,0	0,0
<b>22 III</b>	267,2	181,3	129,3	52,0	3,5	19,8	62,8	2,7	0,3	7,0	26,1	16,8	9,4	0,0
<b>22 IV</b>	269,7	194,7	138,6	56,1	3,9	18,1	53,0	4,9	2,3	8,3	45,7	28,2	17,5	0,1
<b>23 I</b>	239,9	160,0	118,0	42,0	3,2	16,4	60,3	3,2	0,2	7,1	35,7	21,6	14,1	0,0

Véanse notas al final del capítulo.

**9. INSTITUCIONES FINANCIERAS NO MONETARIAS**  
**C) Auxiliares financieros: Sociedades de Tasación**  
**Datos de actividad de las tasadoras**

**9.31 Distribución de tasaciones:**  
**importe de tasaciones**

BE

Millones de euros

	Tasaciones de bienes inmuebles														
	Total tasaciones	Total	Terrenos				Edificios completos (a)								
			Total	Suelo urbano	Fincas rústicas	Suelo no urbanizable (b)	Total	De uso residencial			De uso terciario			Industriales	Otros
								Total	de primera residencia	de segunda residencia	Total	de oficinas	de uso comercial		
1=2+25	2=3+7+16+23+24	3=4 a 6	4	5	6	7=8+11+14+15	8=9+10	9	10	11=12+13	12	13	14	15	
<b>13</b>	264 625	259 490	53 399	45 526	7 664	209	88 838	37 226	34 469	2 758	24 235	11 982	12 253	17 822	9 554
<b>14</b>	311 503	307 421	61 465	51 654	9 217	594	92 829	35 413	31 432	3 982	24 939	14 691	10 249	22 749	9 727
<b>15</b>	342 225	333 500	64 333	53 502	10 426	405	110 919	30 934	27 558	3 375	43 156	22 034	21 122	24 872	11 958
<b>16</b>	385 610	378 895	57 541	47 988	9 299	255	139 163	36 580	32 992	3 588	60 803	28 710	32 092	28 761	13 020
<b>17</b>	421 698	414 934	63 621	52 060	11 345	216	137 744	40 054	37 061	2 994	51 021	21 510	29 511	31 659	15 010
<b>18</b>	422 287	413 106	58 210	44 427	13 618	165	129 602	46 484	42 819	3 664	43 137	17 445	25 692	27 632	12 350
<b>19</b>	410 180	402 425	45 553	33 495	11 870	188	120 053	53 214	49 427	3 788	28 816	19 831	8 985	27 071	10 952
<b>20</b>	359 634	349 751	41 570	29 111	12 295	163	98 335	42 680	39 195	3 485	27 054	18 451	8 604	21 468	7 132
<b>21</b>	404 465	395 822	43 558	30 543	12 629	386	101 977	49 474	45 897	3 577	23 518	13 259	10 259	21 768	7 216
<b>22</b>	433 794	425 190	37 831	25 118	12 423	290	117 343	57 334	53 247	4 087	28 604	18 889	9 715	23 048	8 358
<b>20 II</b>	83 427	82 361	10 872	8 006	2 833	34	25 569	8 729	8 032	696	9 736	7 522	2 214	5 571	1 533
<b>20 III</b>	81 336	78 202	9 253	6 098	3 130	26	19 555	9 326	8 456	871	4 543	2 798	1 745	4 356	1 329
<b>20 IV</b>	107 066	104 262	11 060	7 365	3 635	59	29 347	14 043	13 196	847	6 963	4 597	2 366	6 586	1 755
<b>21 I</b>	90 979	88 836	9 488	6 694	2 730	64	22 540	10 947	10 269	678	5 145	2 991	2 154	4 891	1 557
<b>21 II</b>	109 327	106 375	10 541	7 327	3 070	144	27 016	13 103	12 262	842	6 199	3 235	2 964	5 932	1 781
<b>21 III</b>	87 940	86 659	8 981	6 021	2 936	25	22 270	10 687	9 731	956	5 133	3 352	1 781	5 005	1 444
<b>21 IV</b>	116 220	113 952	14 548	10 502	3 894	153	30 152	14 737	13 636	1 101	7 041	3 681	3 360	5 940	2 434
<b>22 I</b>	110 412	109 169	9 591	6 373	3 194	25	31 536	13 908	12 705	1 203	9 196	6 083	3 113	5 918	2 514
<b>22 II</b>	115 732	112 887	10 711	7 355	3 319	37	29 884	15 651	14 614	1 038	6 232	4 231	2 000	6 188	1 813
<b>22 III</b>	96 156	94 405	6 969	4 273	2 550	145	25 748	12 233	11 243	990	5 815	3 716	2 100	5 697	2 003
<b>22 IV</b>	111 494	108 729	10 559	7 117	3 359	83	30 175	15 541	14 685	856	7 361	4 859	2 502	5 245	2 027
<b>23 I</b>	104 681	103 153	11 601	8 863	2 615	123	30 871	15 646	14 690	957	8 305	4 998	3 307	4 645	2 274

Véanse notas al final del capítulo.

**9. INSTITUCIONES FINANCIERAS NO MONETARIAS**  
**C) Auxiliares financieros: Sociedades de Tasación**  
**Datos de actividad de las tasadoras**

**9.31 (Continuación) Distribución de tasaciones:**  
**importe de tasaciones**

BE

Millones de euros

	Tasaciones de bienes inmuebles										Tasaciones no inmobiliarias (e)	Pro memoria:			
	Elementos de edificios											Otras valoraciones			Patrimonios (h)
	Total	Viviendas			Oficinas	Locales Comerciales	Otros	Explotación económica (c)	Otros bienes inmuebles (d)	Total		Actualizaciones (f)	Valoraciones intermedias (g)		
		Total	Situadas en edificios o bloques	Unifamiliares											
16=17+20 a 22	17	18	19	20	21	22	23	24	25	26=27+28	27	28	29		
<b>13</b>	89 964	67 853	39 891	27 963	3 124	12 191	6 795	21 856	5 433	5 135	336 381	329 451	6 929	11 277	
<b>14</b>	105 763	78 681	46 359	32 322	4 291	14 845	7 946	34 880	12 484	4 082	891 696	883 124	8 572	10 989	
<b>15</b>	118 171	86 945	52 867	34 078	5 478	18 200	7 549	37 529	2 547	8 725	75 531	65 419	10 112	1 206	
<b>16</b>	142 888	105 010	64 256	40 755	6 508	22 744	8 626	36 988	2 315	6 714	71 878	58 394	13 483	1 365	
<b>17</b>	169 766	130 769	78 327	52 442	6 026	23 402	9 569	41 818	1 984	6 764	89 129	70 421	18 709	455	
<b>18</b>	172 219	136 957	84 505	52 451	5 535	20 769	8 959	50 621	2 454	9 181	117 106	93 578	23 528	301	
<b>19</b>	183 501	147 183	91 018	56 164	6 445	20 466	9 407	51 120	2 197	7 755	98 282	71 994	26 288	298	
<b>20</b>	164 264	136 836	79 685	57 151	4 404	14 704	8 320	44 324	1 259	9 883	112 436	74 602	37 835	254	
<b>21</b>	197 440	167 632	99 835	67 796	4 868	15 573	9 367	51 344	1 502	8 643	123 011	82 951	40 060	85	
<b>22</b>	202 100	169 897	104 566	65 330	5 052	17 365	9 786	66 661	1 256	8 604	121 424	82 771	38 652	371	
<b>20 /</b>	33 369	26 292	14 582	11 710	1 102	3 887	2 088	12 264	287	1 067	21 252	12 690	8 563	67	
<b>20 //</b>	40 107	34 227	19 434	14 792	821	3 150	1 909	8 958	329	3 134	22 562	12 504	10 058	48	
<b>20 /</b>	50 133	42 719	24 887	17 832	1 261	3 768	2 386	13 473	249	2 804	37 133	26 663	10 470	78	
<b>21 /</b>	46 264	39 177	23 799	15 378	1 190	3 703	2 194	10 168	376	2 143	29 733	19 760	9 973	26	
<b>21 //</b>	53 319	45 537	26 501	19 036	1 163	4 222	2 397	15 085	414	2 952	27 870	17 392	10 477	4	
<b>21 /</b>	43 264	36 626	21 556	15 070	1 007	3 552	2 080	11 708	435	1 281	24 357	14 795	9 562	22	
<b>21 /</b>	54 593	46 291	27 979	18 312	1 508	4 096	2 697	14 383	277	2 267	41 051	31 004	10 048	34	
<b>22 /</b>	50 227	42 571	26 630	15 941	1 125	4 047	2 484	17 546	268	1 243	27 645	17 512	10 132	75	
<b>22 //</b>	54 974	46 381	28 392	17 989	1 477	4 642	2 473	17 044	274	2 844	23 089	12 629	10 460	15	
<b>22 /</b>	45 796	38 273	23 163	15 110	1 079	4 239	2 204	15 521	371	1 751	20 296	8 936	11 360	49	
<b>22 /</b>	51 103	42 671	26 381	16 290	1 370	4 437	2 624	16 550	343	2 765	50 393	43 694	6 699	232	
<b>23 /</b>	43 056	35 941	23 094	12 847	1 182	3 852	2 080	17 275	351	1 528	36 260	21 821	14 439	85	

Véanse notas al final del capítulo.

**9. INSTITUCIONES FINANCIERAS NO MONETARIAS**  
**C) Auxiliares financieros: Sociedades de Tasación**  
**Datos de actividad de las tasadoras**

**9.32 Distribución de tasaciones:**  
**superficie utilizable**  
**Tasaciones bienes inmuebles**

BE

hectáreas

	Terrenos					Edificios completos (a)								
	Total	Total	Suelo urbano	Fincas rústicas	Suelo no urbanizable (b)	Total	De uso residencial			De uso terciario			Industriales	Otros
							Total	de primera residencia	de segunda residencia	Total	de oficinas	de uso comercial		
1=2+6+15+22	2=3 a 5	3	4	5	6=7+10+13+14	7=8+9	8	9	10=11+12	11	12	13	14	
<b>13</b>	518 334	496 045	53 961	438 893	3 190	9 826	3 037	2 819	218	1 656	713	943	4 192	940
<b>14</b>	732 516	703 573	68 325	620 511	14 737	12 476	2 972	2 657	315	1 713	877	836	5 967	1 823
<b>15</b>	830 152	798 479	60 138	731 804	6 537	13 036	2 725	2 447	279	2 278	1 028	1 250	6 779	1 253
<b>16</b>	886 834	853 458	57 404	789 837	6 217	14 603	2 984	2 676	308	2 777	1 288	1 489	7 483	1 359
<b>17</b>	887 867	852 058	60 711	785 156	6 191	14 247	3 013	2 773	239	2 388	916	1 471	7 526	1 321
<b>18</b>	942 135	905 625	49 745	853 081	2 799	14 853	3 253	3 005	248	2 346	905	1 441	7 812	1 441
<b>19</b>	807 313	772 892	41 668	728 087	3 137	13 241	3 052	2 834	218	1 712	1 018	694	7 381	1 096
<b>20</b>	808 992	777 982	35 878	740 244	1 859	11 668	2 948	2 743	205	1 505	826	679	6 483	732
<b>21</b>	757 415	725 471	38 555	683 909	3 007	10 825	3 004	2 823	182	1 404	667	737	5 600	817
<b>22</b>	707 449	674 478	28 133	643 298	3 046	11 245	3 259	3 074	185	1 515	864	650	5 727	744
<b>20 /</b>	186 406	179 197	9 992	168 673	531	2 742	554	511	43	435	260	175	1 637	116
<b>20 //</b>	194 531	187 390	8 338	178 683	368	2 356	681	631	50	281	149	132	1 255	139
<b>20 /</b>	252 285	243 116	8 626	234 101	390	3 580	1 020	977	42	462	232	231	1 829	268
<b>21 /</b>	174 050	166 569	8 447	157 202	921	2 505	680	639	41	322	170	153	1 276	227
<b>21 //</b>	177 933	169 210	8 768	159 790	652	2 897	804	757	46	377	167	210	1 537	180
<b>21 /</b>	174 258	167 181	7 603	159 310	269	2 348	661	622	38	272	145	127	1 272	143
<b>21 /</b>	231 174	222 510	13 737	207 607	1 166	3 076	860	804	56	432	185	247	1 516	267
<b>22 /</b>	186 021	177 775	5 591	171 858	325	2 958	790	737	53	436	265	171	1 508	225
<b>22 //</b>	179 144	170 510	7 303	162 610	597	2 840	809	764	45	387	210	177	1 503	141
<b>22 /</b>	146 121	138 655	5 568	132 147	940	2 618	698	656	41	326	181	145	1 404	191
<b>22 /</b>	196 163	187 538	9 671	176 683	1 184	2 829	962	917	46	366	208	158	1 313	187
<b>23 /</b>	171 093	163 621	13 043	149 294	1 284	2 749	990	945	45	495	247	249	1 074	190

Véanse notas al final del capítulo.

**9. INSTITUCIONES FINANCIERAS NO MONETARIAS**  
**C) Auxiliares financieros: Sociedades de Tasación**  
**Datos de actividad de las tasadoras**

**9.32 (Continuación) Distribución de tasaciones:**  
**superficie utilizable**  
**Tasaciones de bienes inmuebles**

	BE								Explotación económica (c)
	Elementos de edificios								
	Total	Viviendas			Oficinas	Locales comerciales	Otros		
		Total	Situadas en edificios o bloques	Unifamiliares					
15=16+19 a 21	16=17+18	17	18	19	20	21	22		
13	7 869	5 226	2 869	2 356	176	1 065	1 403	4 594	
14	9 408	6 165	3 429	2 736	244	1 251	1 747	7 060	
15	11 135	7 253	4 078	3 175	317	1 523	2 043	7 501	
16	12 811	8 481	4 775	3 706	353	1 730	2 247	5 963	
17	14 788	10 079	5 587	4 492	369	1 844	2 497	6 774	
18	14 466	10 078	5 627	4 451	352	1 742	2 294	7 191	
19	14 829	10 525	5 808	4 717	352	1 626	2 326	6 351	
20	13 628	9 845	5 059	4 787	274	1 281	2 228	5 714	
21	14 875	10 956	5 879	5 077	286	1 330	2 304	6 243	
22	14 622	10 338	5 820	4 518	288	1 441	2 555	7 104	
20 //	2 942	1 981	944	1 036	72	328	561	1 525	
20 ///	3 461	2 557	1 257	1 300	54	305	544	1 323	
20 IV	4 008	2 999	1 570	1 428	76	323	610	1 582	
21 /	3 618	2 659	1 463	1 196	70	321	569	1 358	
21 //	3 959	2 922	1 533	1 389	68	363	606	1 866	
21 ///	3 311	2 416	1 282	1 135	60	309	525	1 418	
21 IV	3 987	2 958	1 601	1 357	88	336	604	1 602	
22 /	3 570	2 540	1 440	1 100	67	349	613	1 718	
22 //	3 826	2 780	1 555	1 226	76	379	590	1 968	
22 ///	3 517	2 379	1 338	1 041	66	350	722	1 331	
22 IV	3 710	2 638	1 488	1 151	80	363	629	2 086	
23 /	3 017	2 105	1 233	872	65	332	515	1 706	

Véanse notas al final del capítulo.

**9. INSTITUCIONES FINANCIERAS NO MONETARIAS**  
**C) Auxiliares financieros: Sociedades de Tasación**  
**Datos de actividad de las tasadoras**

**9.33 Distribución de tasaciones de bienes inmuebles: valor medio del m2 (a)**

	BE										Euros por m2					
	Suelo urbano	Fincas rústicas	Edificios								Elementos de edificios					
			Total	De uso residencial			De uso terciario			Industriales	Total	Viviendas			Oficinas	Locales comerciales
				Total	de primera residencia	de segunda residencia	Total	de oficinas	de uso comercial			Total	Situadas en edificios o bloques	Unifamiliares		
1	2	3	4	5	6	7	8	9	10	11	12	13	14	15	16	
13	84	1,7	904	1 226	1 223	1 263	1 463	1 681	1 299	425	1 143	1 298	1 390	1 187	1 777	1 145
14	76	1,5	744	1 191	1 183	1 264	1 456	1 675	1 227	381	1 124	1 276	1 352	1 181	1 758	1 186
15	89	1,4	851	1 135	1 126	1 212	1 894	2 143	1 690	367	1 061	1 199	1 296	1 073	1 730	1 195
16	84	1,2	953	1 226	1 233	1 167	2 189	2 229	2 155	384	1 115	1 238	1 346	1 100	1 841	1 315
17	86	1,4	967	1 330	1 336	1 251	2 137	2 347	2 006	421	1 148	1 297	1 402	1 168	1 633	1 269
18	89	1,6	873	1 429	1 425	1 477	1 839	1 927	1 783	354	1 191	1 359	1 502	1 178	1 573	1 192
19	80	1,6	907	1 744	1 744	1 734	1 683	1 948	1 295	367	1 237	1 398	1 567	1 191	1 833	1 258
20	81	1,7	843	1 448	1 429	1 698	1 797	2 234	1 266	331	1 205	1 390	1 575	1 194	1 609	1 148
21	79	1,8	942	1 647	1 626	1 967	1 675	1 989	1 391	389	1 327	1 530	1 698	1 335	1 702	1 171
22	89	1,9	1 043	1 759	1 732	2 209	1 889	2 186	1 494	402	1 382	1 643	1 797	1 446	1 754	1 205
20 //	80	1,7	933	1 576	1 573	1 602	2 238	2 897	1 262	340	1 134	1 327	1 544	1 130	1 528	1 186
20 ///	73	1,8	830	1 370	1 340	1 744	1 614	1 875	1 319	347	1 159	1 338	1 546	1 138	1 518	1 033
20 IV	85	1,6	820	1 377	1 350	2 003	1 506	1 984	1 025	360	1 251	1 425	1 585	1 248	1 662	1 166
21 /	79	1,7	900	1 610	1 607	1 655	1 596	1 764	1 409	383	1 279	1 473	1 626	1 286	1 707	1 154
21 //	84	1,9	933	1 631	1 619	1 818	1 645	1 939	1 411	386	1 347	1 558	1 729	1 370	1 710	1 162
21 ///	79	1,8	949	1 618	1 563	2 500	1 885	2 312	1 398	394	1 307	1 516	1 682	1 328	1 681	1 148
21 IV	76	1,9	980	1 713	1 696	1 953	1 628	1 987	1 360	392	1 369	1 565	1 748	1 349	1 705	1 219
22 /	114	1,9	1 066	1 759	1 724	2 252	2 111	2 299	1 821	393	1 407	1 676	1 850	1 449	1 685	1 158
22 //	101	2,0	1 052	1 936	1 913	2 331	1 610	2 012	1 132	412	1 437	1 668	1 826	1 468	1 944	1 225
22 ///	77	1,9	983	1 753	1 713	2 389	1 785	2 051	1 451	406	1 302	1 609	1 731	1 452	1 646	1 212
22 IV	74	1,9	1 067	1 615	1 602	1 876	2 010	2 335	1 583	399	1 377	1 617	1 773	1 416	1 720	1 222
23 /	68	1,8	1 123	1 581	1 555	2 125	1 677	2 026	1 330	433	1 427	1 707	1 873	1 473	1 833	1 159

Véanse notas al final del capítulo.

**9. INSTITUCIONES FINANCIERAS NO MONETARIAS**  
**C) Auxiliares financieros: Sociedades de Tasación**  
**Datos de actividad de las tasadoras**

**9.34 Distribución de la clientela y finalidad de las tasaciones: número de tasaciones**

BE

Número en miles

	Por clientela: total de tasaciones					Por finalidad: tasaciones de inmuebles				
	Total	Entidades de depósito	Otras instituciones financieras	Personas físicas	Resto	Total	Finalidad hipotecaria	Otras requeridas para entidades de crédito	Otras requeridas para otras instituciones financieras	Resto
	1=2 a 5	2	3	4	5	6=7 a 10	7	8	9	10
<b>13</b>	657,2	469,6	33,6	22,4	131,5	651,1	353,2	45,5	4,9	247,5
<b>14</b>	798,4	560,1	13,9	27,8	196,5	792,7	209,3	23,7	1,2	166,6
<b>15</b>	953,6	667,4	19,8	60,3	206,1	947,7	...	...	...	...
<b>16</b>	1 188,1	780,7	20,6	56,9	329,9	1 180,6	...	...	...	...
<b>17</b>	1 383,0	1 000,6	18,9	58,9	304,6	1 373,6	...	...	...	...
<b>18</b>	1 336,8	948,0	27,7	89,7	271,4	1 325,6	...	...	...	...
<b>19</b>	1 306,9	930,4	24,6	71,9	280,1	1 278,2	...	...	...	...
<b>20</b>	1 198,6	860,6	21,4	86,7	229,9	1 178,5	...	...	...	...
<b>21</b>	1 368,9	981,4	16,3	141,5	229,8	1 343,4	...	...	...	...
<b>22</b>	1 350,7	909,3	16,5	150,3	274,5	1 320,0	...	...	...	...
<b>19 /</b>	612,9	438,9	12,3	36,3	125,4	598,3	...	...	...	...
<b>//</b>	694,0	491,4	12,3	35,6	154,6	679,8	...	...	...	...
<b>20 /</b>	535,0	399,6	10,8	36,3	88,3	525,2	...	...	...	...
<b>//</b>	663,6	460,9	10,6	50,5	141,6	653,2	...	...	...	...
<b>21 /</b>	684,8	523,9	7,5	68,5	84,8	672,4	...	...	...	...
<b>//</b>	684,2	457,5	8,7	73,0	144,9	671,0	...	...	...	...
<b>22 /</b>	680,2	478,4	7,3	80,6	113,9	664,9	...	...	...	...
<b>//</b>	670,5	430,9	9,2	69,7	160,6	655,1	...	...	...	...

**9. INSTITUCIONES FINANCIERAS NO MONETARIAS**  
**C) Auxiliares financieros: Sociedades de Tasación**  
**Datos de actividad de las tasadoras**

**9.35 Distribución de la clientela y finalidad de las tasaciones: importe de tasaciones**

BE

Millones de euros

	Por clientela: total de tasaciones					Por finalidad: tasaciones de inmuebles				
	Total	Entidades de depósito	Otras instituciones financieras	Personas físicas	Resto	Total	Finalidad hipotecaria	Otras requeridas para entidades de crédito	Otras requeridas para otras instituciones financieras	Resto
	1=2 a 5	2	3	4	5	6=7 a 10	7	8	9	10
<b>13</b>	264 625	144 603	14 738	10 738	94 545	259 490	124 193	19 127	9 491	106 679
<b>14</b>	311 503	169 622	10 186	8 536	123 159	307 421	63 483	10 428	1 915	86 299
<b>15</b>	342 225	185 940	9 857	16 774	129 653	333 500	...	...	...	...
<b>16</b>	385 610	205 245	17 859	13 928	148 578	378 895	...	...	...	...
<b>17</b>	421 698	248 026	11 694	15 601	146 377	414 934	...	...	...	...
<b>18</b>	422 287	249 583	9 522	19 536	143 645	413 106	...	...	...	...
<b>19</b>	410 180	245 490	10 389	22 286	132 016	402 425	...	...	...	...
<b>20</b>	359 634	222 111	13 397	25 385	98 740	349 751	...	...	...	...
<b>21</b>	404 465	246 482	7 656	40 500	109 828	395 822	...	...	...	...
<b>22</b>	433 794	252 513	10 756	44 422	126 102	425 190	...	...	...	...
<b>19 /</b>	192 555	113 079	4 691	11 235	63 549	188 282	...	...	...	...
<b>//</b>	217 626	132 411	5 698	11 051	68 466	214 143	...	...	...	...
<b>20 /</b>	171 232	107 261	7 634	10 716	45 621	167 287	...	...	...	...
<b>//</b>	188 402	114 850	5 763	14 670	53 119	182 464	...	...	...	...
<b>21 /</b>	200 306	129 790	3 507	19 283	47 726	195 211	...	...	...	...
<b>//</b>	204 159	116 693	4 149	21 216	62 101	200 611	...	...	...	...
<b>22 /</b>	226 144	134 216	5 116	22 690	64 122	222 057	...	...	...	...
<b>//</b>	207 650	118 297	5 640	21 732	61 981	203 134	...	...	...	...

**9. INSTITUCIONES FINANCIERAS NO MONETARIAS**  
**C) Auxiliares financieros: Sociedades de Tasación**  
**Datos de actividad de las tasadoras**

**9.36 Distribución geográfica de las tasaciones de inmuebles: número de tasaciones e importe**

BE

Millones de euros y número en miles

	Nº de tasaciones							Importe de tasaciones						
	Total	España (a)	Extranjero	Para municipios españoles				Total	España (b)	Extranjero	Para municipios españoles			
				Madrid y Barcelona	> de 500000 habitantes	Entre 100000 y 500000 habitantes	Resto				Madrid y Barcelona	> de 500000 habitantes	Entre 100000 y 500000 habitantes	Resto
<b>13</b>	651,1	650,7	0,4	51,4	30,8	157,3	411,1	259 490	255 817	3 674	41 971	16 075	62 001	135 769
<b>14</b>	792,7	792,2	0,6	78,2	43,2	177,7	493,0	307 421	305 221	2 200	55 712	18 708	63 803	166 998
<b>15</b>	947,7	947,0	0,7	82,3	53,4	232,5	578,9	333 500	332 081	1 419	76 652	23 340	78 676	153 413
<b>16</b>	1 180,6	1 179,4	1,2	92,9	63,2	281,3	741,9	378 895	376 955	1 940	81 147	24 257	88 547	183 004
<b>17</b>	1 373,6	1 373,2	0,4	104,7	74,1	329,8	864,5	414 934	412 360	2 574	86 330	25 785	100 153	200 092
<b>18</b>	1 325,6	1 325,3	0,2	116,6	76,9	327,4	804,4	413 106	410 697	2 409	76 858	28 559	101 270	204 011
<b>19</b>	1 278,2	1 277,1	1,1	114,2	72,1	297,3	793,4	402 425	400 272	2 153	84 355	24 792	93 044	198 081
<b>20</b>	1 178,5	1 178,2	0,3	91,1	62,0	277,3	747,8	349 751	348 289	1 462	70 167	22 918	83 268	171 937
<b>21</b>	1 343,4	1 343,0	0,4	120,8	84,8	316,9	820,6	395 822	394 127	1 695	75 305	25 362	96 691	196 769
<b>22</b>	1 320,0	1 319,7	0,3	121,9	79,5	312,9	805,4	425 190	422 052	3 138	91 106	26 619	100 261	204 066
<b>19 /</b>	598,3	597,8	0,5	55,3	34,3	142,5	365,7	188 282	187 415	867	40 526	12 138	45 971	88 780
<b>II</b>	679,8	679,3	0,5	59,0	37,8	154,8	427,7	214 143	212 857	1 285	43 829	12 654	47 073	109 302
<b>20 /</b>	525,2	525,1	0,1	45,2	26,9	129,3	323,7	167 287	166 364	923	37 714	10 769	41 107	76 774
<b>II</b>	653,2	653,0	0,2	45,9	35,1	148,0	424,1	182 464	181 925	539	32 453	12 149	42 161	95 162
<b>21 /</b>	672,4	672,1	0,3	62,3	42,4	166,6	400,9	195 211	194 833	378	38 464	13 113	49 493	93 761
<b>II</b>	671,0	670,9	0,1	58,5	42,4	150,3	419,8	200 611	199 294	1 316	36 841	12 248	47 198	103 008
<b>22 /</b>	664,9	664,7	0,2	68,9	42,3	164,0	389,5	222 057	220 769	1 287	50 824	13 486	54 874	101 585
<b>II</b>	655,1	654,9	0,2	53,0	37,2	148,9	415,9	203 134	201 283	1 851	40 281	13 133	45 387	102 481

Véanse notas al final del capítulo.

**9. INSTITUCIONES FINANCIERAS NO MONETARIAS**  
**C) Auxiliares financieros: Sociedades de Tasación**  
**Datos de actividad de las tasadoras**

**9.37 Distribución geográfica de las tasaciones de viviendas: número de tasaciones e importe**

BE

Millones de euros y número en miles

	Nº de tasaciones							Importe de tasaciones						
	Total	España (a)	Extranjero	Para municipios españoles				Total	España (b)	Extranjero	Para municipios españoles			
				Madrid y Barcelona	> de 500000 habitantes	Entre 100000 y 500000 habitantes	Resto				Madrid y Barcelona	> de 500000 habitantes	Entre 100000 y 500000 habitantes	Resto
<b>13</b>	386,5	386,4	0,0	33,6	19,4	93,9	239,6	67 853	67 839	15	8 696	3 009	16 053	40 081
<b>14</b>	449,1	448,9	0,2	52,2	26,1	101,2	269,4	78 681	78 635	47	13 141	4 101	16 843	44 550
<b>15</b>	511,4	511,1	0,3	50,5	30,1	125,9	304,6	86 945	86 880	65	13 391	4 737	20 727	48 025
<b>16</b>	633,1	632,7	0,4	58,2	36,1	152,8	385,6	105 010	104 912	99	16 010	5 484	25 103	58 316
<b>17</b>	757,9	757,7	0,2	69,3	44,0	186,1	458,3	130 769	130 700	69	20 369	6 969	30 771	72 592
<b>18</b>	754,8	754,7	0,1	73,8	46,6	190,2	444,2	136 957	136 931	25	22 910	7 666	32 998	73 358
<b>19</b>	771,1	770,6	0,5	77,8	44,7	182,7	465,5	147 183	147 071	111	25 037	8 236	33 415	80 385
<b>20</b>	708,7	708,5	0,2	65,0	41,4	171,7	430,4	136 836	136 805	31	22 014	7 634	31 636	75 521
<b>21</b>	805,0	804,9	0,1	82,4	49,6	194,6	478,4	167 632	167 607	25	29 722	9 903	38 194	89 788
<b>22</b>	777,6	777,5	0,1	80,5	47,8	190,8	458,4	169 897	169 868	29	31 669	9 911	39 460	88 827
<b>19 /</b>	366,1	365,8	0,3	35,7	22,2	89,7	218,2	69 615	69 542	74	12 224	4 034	16 119	37 165
<b>II</b>	404,9	404,8	0,2	42,0	22,5	93,0	247,3	77 567	77 530	38	12 813	4 202	17 295	43 220
<b>20 /</b>	307,0	307,0	0,0	29,6	17,6	75,5	184,3	59 891	59 884	7	10 108	3 296	14 020	32 460
<b>II</b>	401,6	401,5	0,1	35,5	23,8	96,2	246,1	76 946	76 921	24	11 906	4 338	17 616	43 061
<b>21 /</b>	409,9	409,8	0,1	42,4	25,9	101,0	240,5	84 715	84 700	15	15 185	5 068	19 488	44 959
<b>II</b>	395,1	395,1	0,0	40,0	23,6	93,6	237,8	82 917	82 907	10	14 537	4 835	18 706	44 829
<b>22 /</b>	401,6	401,6	0,0	44,5	25,3	100,0	231,8	88 952	88 944	8	17 359	5 197	20 674	45 714
<b>II</b>	376,0	375,9	0,1	36,0	22,5	90,8	226,7	80 945	80 924	21	14 310	4 715	18 786	43 114

Véanse notas al final del capítulo.

**9. INSTITUCIONES FINANCIERAS NO MONETARIAS**  
**C) Auxiliares financieros: Sociedades de Tasación**  
**Datos de actividad de las tasadoras**

**9.38 Distribución geográfica de las tasaciones de inmuebles por Comunidades Autónomas: número de tasaciones (a)**

BE		Número en miles																
		Andalucía (b)	Aragón	Asturias	Baleares	Canarias	Cantabria	Castilla-La Mancha	Castilla y León	Cataluña	Extremadura	Galicia	La Rioja	Madrid	Murcia	Navarra	Pais Vasco	Valencia
		1	2	3	4	5	6	7	8	9	10	11	12	13	14	15	16	17
<b>13</b>		127,9	16,3	9,0	17,3	32,9	6,7	31,7	28,6	112,8	10,0	27,6	4,3	72,4	29,0	9,0	22,1	93,1
<b>14</b>		189,8	21,1	11,5	20,7	38,5	7,9	36,6	33,1	131,6	11,8	32,2	5,2	86,7	29,6	10,1	27,9	98,0
<b>15</b>		173,7	27,4	15,5	26,2	45,6	10,5	44,3	45,6	172,0	17,4	36,1	7,2	121,9	37,9	10,9	32,0	122,9
<b>16</b>		246,7	29,6	17,8	31,6	57,0	11,8	61,4	57,7	197,9	17,5	52,8	9,0	139,1	48,8	13,8	36,7	150,0
<b>17</b>		278,8	38,0	22,9	36,9	60,4	14,3	70,3	61,5	242,1	19,6	54,8	10,0	156,2	65,6	14,3	40,4	187,0
<b>18</b>		267,1	36,2	23,7	35,2	58,3	15,4	66,5	62,5	222,4	21,5	48,1	9,1	173,6	55,3	14,0	44,5	171,8
<b>19</b>		267,9	34,4	23,4	30,6	49,2	15,6	61,9	60,2	208,6	24,4	53,4	8,0	166,3	53,4	12,7	45,7	161,2
<b>20</b>		264,3	29,4	21,2	28,2	43,7	15,4	60,1	55,1	196,2	22,3	48,1	9,2	139,2	48,8	12,0	40,0	144,9
<b>21</b>		284,5	38,4	23,9	35,5	51,9	17,8	62,2	62,6	223,0	25,5	57,0	8,6	182,5	49,3	15,3	44,0	161,2
<b>22</b>		264,4	36,4	23,7	36,0	53,8	17,3	69,5	60,7	225,7	25,0	50,6	8,6	173,5	49,8	13,8	44,9	166,0
<b>19 /</b>		124,1	16,6	11,8	14,7	23,1	7,0	27,8	29,1	99,5	12,6	24,2	4,0	81,4	22,5	6,8	21,7	71,0
<b>//</b>		143,9	17,8	11,6	15,9	26,1	8,7	34,1	31,1	109,1	11,9	29,2	4,0	85,0	30,9	5,9	24,0	90,3
<b>20 /</b>		100,8	13,3	10,0	13,5	19,5	7,2	27,5	25,9	88,7	10,2	22,0	3,9	69,1	23,9	5,3	17,8	66,4
<b>//</b>		163,5	16,1	11,2	14,7	24,2	8,1	32,6	29,2	107,6	12,1	26,0	5,3	70,1	24,8	6,7	22,2	78,5
<b>21 /</b>		128,9	19,1	12,6	17,5	25,5	9,1	30,5	29,8	117,1	12,4	30,7	4,4	96,3	25,6	7,8	22,7	82,1
<b>//</b>		155,6	19,3	11,2	18,0	26,3	8,7	31,7	32,8	106,0	13,1	26,3	4,1	86,3	23,7	7,4	21,3	79,1
<b>22 /</b>		124,5	20,1	11,2	18,9	26,2	8,7	30,9	28,5	117,3	12,7	26,2	4,3	96,0	24,1	8,0	24,9	82,2
<b>//</b>		139,9	16,2	12,5	17,1	27,6	8,6	38,5	32,1	108,5	12,3	24,4	4,3	77,5	25,8	5,8	20,0	83,8

Véanse notas al final del capítulo.

**9. INSTITUCIONES FINANCIERAS NO MONETARIAS**  
**C) Auxiliares financieros: Sociedades de Tasación**  
**Datos de actividad de las tasadoras**

**9.39 Distribución geográfica de las tasaciones de inmuebles por Comunidades Autónomas: importe (a)**

BE		Millones de euros																
		Andalucía (b)	Aragón	Asturias	Baleares	Canarias	Cantabria	Castilla-La Mancha	Castilla y León	Cataluña	Extremadura	Galicia	La Rioja	Madrid	Murcia	Navarra	Pais Vasco	Valencia
		1	2	3	4	5	6	7	8	9	10	11	12	13	14	15	16	17
<b>13</b>		45 756	7 050	3 530	9 747	13 235	2 337	8 949	9 992	43 941	3 079	7 558	1 393	52 310	7 509	3 702	11 358	24 370
<b>14</b>		79 264	7 727	3 531	13 133	14 625	2 190	8 788	9 086	45 857	3 461	8 823	1 576	58 242	7 970	3 458	12 591	24 901
<b>15</b>		39 666	10 494	4 692	15 207	15 669	3 278	10 328	12 161	66 354	4 106	10 107	1 991	80 759	8 965	3 444	14 997	29 863
<b>16</b>		55 198	9 212	5 751	16 509	17 042	3 083	13 580	13 508	69 977	4 309	11 839	2 273	92 216	9 583	4 057	16 118	32 699
<b>17</b>		56 357	10 778	5 520	20 520	19 637	3 974	13 368	14 424	84 318	4 434	11 910	2 477	93 682	11 200	4 601	17 728	37 434
<b>18</b>		72 212	11 058	5 822	21 857	19 858	3 844	12 104	13 914	75 451	5 322	11 270	1 990	89 964	9 889	4 618	19 268	36 947
<b>19</b>		70 771	8 833	5 568	20 806	18 502	3 606	11 802	13 327	79 571	5 187	11 705	1 750	94 638	9 154	4 266	18 682	33 735
<b>20</b>		60 866	8 554	4 847	19 032	14 380	3 290	11 118	11 052	69 616	4 237	10 875	1 639	79 695	8 837	3 972	16 729	29 390
<b>21</b>		68 249	9 814	5 405	24 428	18 082	3 835	10 926	12 422	79 389	4 922	11 845	1 749	88 262	9 624	4 969	17 671	33 153
<b>22</b>		73 060	9 905	5 644	28 222	20 723	4 163	11 364	12 248	84 968	5 485	12 088	1 903	101 811	8 895	4 356	20 126	34 673
<b>19 /</b>		36 016	4 106	2 504	9 387	9 082	1 832	5 422	6 554	37 484	2 584	5 518	906	45 989	4 072	2 076	8 946	16 260
<b>//</b>		34 756	4 727	3 064	11 420	9 420	1 774	6 380	6 773	42 087	2 602	6 187	845	48 649	5 082	2 190	9 736	17 475
<b>20 /</b>		29 490	4 045	2 551	9 242	6 809	1 667	5 240	5 309	32 687	1 999	5 090	781	42 678	4 285	1 807	8 229	13 454
<b>//</b>		31 376	4 509	2 296	9 791	7 572	1 623	5 878	5 743	36 929	2 237	5 785	858	37 017	4 552	2 165	8 499	15 936
<b>21 /</b>		33 692	5 251	2 985	11 322	9 403	1 941	5 282	6 371	41 633	2 469	6 183	1 003	44 389	4 688	2 734	8 933	17 167
<b>//</b>		34 557	4 563	2 420	13 106	8 679	1 895	5 644	6 051	37 756	2 453	5 661	746	43 874	4 936	2 235	8 738	15 986
<b>22 /</b>		38 247	5 325	3 087	14 615	11 761	2 220	5 879	6 556	44 554	2 969	6 031	965	56 046	4 438	2 380	11 081	17 689
<b>//</b>		34 813	4 581	2 557	13 607	8 963	1 942	5 485	5 692	40 413	2 516	6 057	939	45 765	4 458	1 976	9 045	16 984

Véanse notas al final del capítulo.



**9. INSTITUCIONES FINANCIERAS NO MONETARIAS**  
**C) Auxiliares financieros: Sociedades de Tasación**  
**Datos de actividad de las tasadoras**

**9.40 Distribución geográfica de las tasaciones de viviendas por Comunidades Autónomas: número de tasaciones (a)**

	<i>BE</i>																	<i>Número en miles</i>	
	Andalucía (b)	Aragón	Asturias	Baleares	Canarias	Cantabria	Castilla-La Mancha	Castilla y León	Cataluña	Extremadura	Galicia	La Rioja	Madrid	Murcia	Navarra	Pais Vasco	Valencia		
	1	2	3	4	5	6	7	8	9	10	11	12	13	14	15	16	17		
<b>13</b>	69,3	8,9	5,3	11,6	18,1	3,9	17,9	14,7	75,0	5,3	14,9	2,3	46,9	16,9	4,9	12,6	57,9		
<b>14</b>	107,8	10,9	6,3	12,4	20,6	4,6	17,8	16,7	79,8	6,1	16,8	2,6	54,9	15,8	5,3	15,4	55,1		
<b>15</b>	92,5	13,1	7,8	15,7	23,1	5,8	22,4	20,8	100,7	7,9	17,7	3,1	69,8	20,0	5,7	18,0	67,0		
<b>16</b>	129,3	14,8	9,3	18,7	29,0	6,4	29,2	26,1	118,9	8,9	25,0	4,3	80,8	25,1	6,8	20,7	79,6		
<b>17</b>	143,7	17,6	12,6	23,1	31,1	8,5	32,8	28,6	149,6	9,8	27,2	4,4	97,7	34,5	7,3	23,1	106,1		
<b>18</b>	151,1	18,0	12,6	20,9	32,2	8,7	32,3	30,2	141,8	11,0	24,1	4,6	107,3	29,7	7,9	26,0	96,5		
<b>19</b>	161,6	17,7	13,4	19,9	28,0	9,5	33,2	32,5	138,8	14,1	29,0	4,2	109,6	29,8	7,4	27,1	94,8		
<b>20</b>	134,8	16,3	12,6	18,3	25,5	9,4	33,0	30,3	134,6	13,1	27,6	4,8	96,1	28,9	7,6	24,7	91,1		
<b>21</b>	161,0	19,7	13,6	21,2	29,4	10,9	34,5	33,2	149,0	14,6	31,7	4,4	118,0	29,5	8,6	28,1	97,5		
<b>22</b>	153,9	17,7	13,3	20,8	28,3	9,9	35,5	30,1	149,1	14,0	28,3	4,5	110,2	29,1	8,1	28,0	96,6		
<b>19 /</b>	77,6	8,8	6,7	9,5	13,4	4,5	15,6	15,7	66,4	7,1	13,0	2,1	52,1	13,0	3,9	13,6	42,7		
<b>//</b>	84,0	8,9	6,7	10,3	14,5	5,0	17,6	16,8	72,4	7,0	16,0	2,1	57,5	16,8	3,5	13,5	52,1		
<b>20 /</b>	60,4	6,8	5,5	8,1	10,4	4,4	13,7	13,2	58,0	5,7	11,5	1,8	42,1	13,0	3,1	10,6	39,0		
<b>//</b>	74,5	9,6	7,1	10,2	15,1	5,0	19,3	17,1	76,6	7,4	16,1	3,0	54,0	15,9	4,5	14,1	52,1		
<b>21 /</b>	80,8	10,0	7,1	10,7	14,3	5,5	17,0	16,2	78,1	7,3	16,2	2,1	60,5	14,9	4,3	14,8	50,1		
<b>//</b>	80,2	9,7	6,5	10,6	15,1	5,4	17,5	17,0	70,9	7,3	15,5	2,3	57,5	14,6	4,3	13,3	47,5		
<b>22 /</b>	77,9	9,4	6,7	11,2	14,3	5,2	17,3	15,8	77,7	7,4	13,9	2,2	59,3	14,1	4,5	15,6	49,1		
<b>//</b>	76,0	8,3	6,5	9,6	14,0	4,7	18,2	14,3	71,4	6,6	14,4	2,3	51,0	15,0	3,7	12,4	47,5		

Véanse notas al final del capítulo.

**9. INSTITUCIONES FINANCIERAS NO MONETARIAS**  
**C) Auxiliares financieros: Sociedades de Tasación**  
**Datos de actividad de las tasadoras**

**9.41 Distribución geográfica de las tasaciones de viviendas por Comunidades Autónomas: importe (a)**

	<i>BE</i>																	<i>Millones de euros</i>	
	Andalucía (b)	Aragón	Asturias	Baleares	Canarias	Cantabria	Castilla-La Mancha	Castilla y León	Cataluña	Extremadura	Galicia	La Rioja	Madrid	Murcia	Navarra	Pais Vasco	Valencia		
	1	2	3	4	5	6	7	8	9	10	11	12	13	14	15	16	17		
<b>13</b>	11 061	1 224	980	3 648	2 798	745	2 199	2 155	14 629	667	2 265	295	11 711	2 069	825	3 136	7 432		
<b>14</b>	18 620	1 471	989	3 931	2 910	826	2 102	2 241	15 004	701	2 520	331	13 698	1 883	876	3 543	6 988		
<b>15</b>	14 064	1 718	1 139	5 314	3 184	998	2 536	2 639	18 499	877	2 568	372	17 308	2 352	901	4 030	8 379		
<b>16</b>	18 298	1 888	1 355	6 351	4 073	1 119	3 332	3 375	22 272	1 008	3 566	477	19 431	2 795	1 021	4 687	9 862		
<b>17</b>	21 408	2 308	1 851	8 098	4 569	1 433	3 587	3 763	30 106	1 093	3 940	502	24 815	3 742	1 195	5 316	12 975		
<b>18</b>	22 856	2 401	1 846	8 009	4 957	1 451	3 784	3 922	30 115	1 221	3 709	551	28 694	3 343	1 308	6 174	12 590		
<b>19</b>	25 904	2 552	1 954	7 956	4 725	1 587	4 037	4 264	32 479	1 568	4 354	514	30 594	3 522	1 326	6 428	13 306		
<b>20</b>	22 322	2 367	1 884	7 845	4 183	1 579	3 851	3 897	30 664	1 471	4 304	546	28 635	3 373	1 362	6 074	12 448		
<b>21</b>	27 122	2 940	2 076	9 971	5 096	1 898	4 374	4 564	36 627	1 706	5 205	578	38 221	3 688	1 610	7 275	14 657		
<b>22</b>	27 713	2 894	2 094	10 480	5 107	1 793	4 492	4 258	37 574	1 690	4 807	620	38 626	3 711	1 682	7 522	14 805		
<b>19 /</b>	12 202	1 235	954	3 559	2 244	761	1 880	2 054	15 328	777	1 919	248	14 945	1 553	684	3 185	6 014		
<b>//</b>	13 702	1 317	1 000	4 397	2 481	827	2 157	2 210	17 151	791	2 436	266	15 649	1 970	642	3 243	7 292		
<b>20 /</b>	9 777	989	839	3 521	1 786	745	1 615	1 707	13 625	652	1 781	221	12 528	1 535	567	2 643	5 352		
<b>//</b>	12 545	1 378	1 045	4 324	2 398	834	2 236	2 190	17 038	820	2 523	325	16 107	1 838	795	3 430	7 095		
<b>21 /</b>	13 831	1 452	1 064	4 637	2 460	930	2 125	2 181	19 256	844	2 634	272	19 048	1 839	798	3 814	7 514		
<b>//</b>	13 290	1 487	1 012	5 334	2 637	968	2 249	2 384	17 371	863	2 570	306	19 172	1 849	812	3 461	7 142		
<b>22 /</b>	14 331	1 523	1 066	5 547	2 518	930	2 227	2 226	19 957	880	2 338	311	20 655	1 837	921	4 129	7 546		
<b>//</b>	13 381	1 371	1 027	4 933	2 589	863	2 265	2 032	17 617	810	2 469	308	17 970	1 874	761	3 393	7 258		

Véanse notas al final del capítulo.

**9. INSTITUCIONES FINANCIERAS NO MONETARIAS**  
**C) Auxiliares financieros: Sociedades de Tasación**  
**Información contable**

**9.42 Balance e información complementaria**

BE

Miles de euros y número en unidades

	Total activo= total pasivo	Activo						Pasivo			Nº de entidades (a)	Nº de emplea- dos en plantilla	Nº de tasadores de los que vin- culados:	Nº de oficinas	
		Inmovi- lizado	Activo circulante			Otras partidas	Patrimonio Neto	Acreedores	Otras partidas						
			Total	Deudores	Inversio- nes finan- cias tem- porales y tesorería										
										del cual por ventas y presta- ción de servicios					
1=2+3+7 =8 a 10	2	3=4+6	4	5	6	7	8	9	10	11	12	13	14	15	
13	161 495	64 952	93 520	45 603	41 267	47 879	3 010	84 709	71 669	5 098	46	1 303	7 034	570	226
14	161 877	62 812	96 141	44 452	39 696	51 651	2 915	87 906	69 760	4 195	40	1 308	7 383	328	219
15	174 997	58 249	113 564	49 145	45 736	64 397	3 176	96 873	73 758	4 349	36	1 389	7 571	699	206
16	186 560	60 598	122 584	51 084	47 496	71 475	3 371	105 742	76 437	4 364	37	1 492	8 052	341	204
17	192 063	54 182	134 245	74 336	69 997	59 884	3 628	102 774	85 527	3 749	35	1 668	8 601	345	216
18	187 809	48 948	137 663	69 515	63 611	68 115	1 192	106 794	77 070	3 928	35	1 800	8 204	344	205
19	189 357	48 168	138 057	64 789	60 874	73 238	3 124	115 030	70 878	3 437	32	1 753	7 918	317	198
20	205 974	55 918	146 868	48 834	44 347	98 006	3 179	116 962	84 272	4 724	32	1 754	7 715	313	189
21	207 815	66 489	139 861	46 755	42 348	93 070	1 456	124 888	80 198	2 714	32	1 836	8 515	318	180
22	196 114	67 712	126 938	49 378	46 524	77 534	1 451	124 042	69 100	2 955	32	1 932	8 518	311	180

Véanse notas al final del capítulo

**9. INSTITUCIONES FINANCIERAS NO MONETARIAS**  
**C) Auxiliares financieros: Sociedades de Tasación**  
**Información contable**

**9.43 Cuenta de Resultados**

BE

Miles de euros

	Cuenta de Resultados										Pro memoria: distribución por finalidad de los ingresos por tasación inmobiliaria		
	Ingresos ordinarios		Gastos ordinarios		Resulta- do explo- tación	Ingresos financieros	Gastos finan- cieros	Resulta- do finan- ciero (a)	Resultados		Préstamos hipotecarios	Para entidades de crédito, asegura- doras, fondos de pensiones e ins- tituciones de in- versión colectiva	Otras
	de los que: prestación de servicios por tasacio- nes de bienes inmuebles	de los que: por servicios de profesiona- les independi- entes	de los que: por servicios de profesiona- les independi- entes	Antes de impuestos					Después de impuestos				
					1	2=11+12+13	3	4		5	6	7	8
13	211 402	182 975	196 609	103 615	14 764	878	1 166	-215	14 547	9 515	103 015	10 643	69 583
14	232 512	213 648	214 539	113 316	17 948	986	1 045	84	18 034	13 043	119 107	15 443	79 075
15	254 975	234 627	225 462	118 221	29 495	382	965	-340	29 151	22 031	145 078	14 296	75 227
16	280 563	244 869	246 207	128 347	34 342	254	692	-1 034	33 309	26 573	145 595	22 837	76 406
17	326 110	290 520	270 012	146 777	56 078	2 822	659	3 036	59 114	45 922	161 417	55 076	74 195
18	331 807	295 581	279 722	150 110	52 066	412	436	109	52 172	41 224	173 634	62 356	59 513
19	319 327	289 643	274 103	134 737	45 202	4 600	460	4 445	49 650	39 025	175 226	49 054	65 513
20	293 304	267 565	255 024	121 699	38 263	3 393	644	2 526	40 787	31 895	152 685	59 056	55 801
21	337 158	301 948	284 683	143 007	52 459	1 141	914	609	53 067	40 836	190 193	61 746	49 974
22	338 059	304 725	293 745	148 347	44 294	601	639	156	44 448	34 251	201 312	56 078	47 312

Véanse notas al final del capítulo.

## NOTAS A LOS CUADROS DEL CAPÍTULO 9. SOCIEDADES DE TASACIÓN

### Consideraciones generales

Estos cuadros, que sólo se difunden en la versión electrónica del Boletín, recogen información sobre la actividad y los estados contables de las Sociedades de Tasación. El ámbito de esta información se circunscribe a los datos que compila el Banco de España, de acuerdo con lo establecido en la CBE 3/1998, de 27 de enero (modificada por CBE 2/2009 y CBE 5/2003).

Los cuadros recogen información, detallada por elemento tasado, del número de tasaciones (cuadro 9.30), del importe de las tasaciones (cuadro 9.31) y de la superficie utilizable tasada de bienes inmuebles (cuadro 9.32). Con esta información se han obtenido las series sobre valor medio de la tasación del metro cuadrado (cuadro 9.33), que no debe interpretarse como un precio de referencia por unidad de superficie, dada la heterogeneidad de los elementos tasados que se incluyen en las distintas agregaciones. Tampoco puede considerarse como un indicador preciso de la evolución de precios, dado que no se corresponde a ninguna muestra homogénea a lo largo del tiempo de elementos tasados. Por su parte, los cuadros 9.34 y 9.35 detallan el número e importe de las tasaciones por tipo de clientela y finalidad de la tasación y los cuadros 9.36 a 9.41 su distribución geográfica. Finalmente se incluye información sobre los balances (cuadro 9.42) y las cuentas de resultados de las Sociedades de Tasación (cuadro 9.43).

### Notas a los cuadros 9.30 a 9.43

#### Cuadros 9.30, 9.31 y 9.32

- Los edificios se clasifican según su uso dominante, atendiendo a la superficie de cada uso. Incluye los edificios en construcción, desde 1998 sólo por el valor del edificio terminado. Las valoraciones intermedias se presentan, exclusivamente, en el epígrafe correspondiente de la pro memoria.
- Se trata de los terrenos no urbanizables, excluidos los ligados a una explotación económica permitida por la legislación vigente y los incluidos en fincas rústicas. Véase nota c.
- Se trata de todo edificio o elemento de edificio vinculado a una actividad o explotación económica: hoteles, residencias, hospitales, instalaciones fabriles, centros de transporte, equipamientos sociales, etc.
- Incluye obras de urbanización, etc. Hasta 2003 incluye suelo no urbanizable.
- Activos inmateriales, empresas, maquinaria, instalaciones, otros bienes corporales, fondos de comercio, opciones, derechos y otros.
- Incluye las efectuadas con menos de dos años de antigüedad, excepto cuando, por modificación significativa del bien valorado, deban figurar como nuevas tasaciones. Hasta 1997, inclusive, se incluían con las valoraciones intermedias.
- Las valoraciones intermedias deben recoger los incrementos netos de valores de los certificados emitidos, con posterioridad a la tasación inicial, durante la construcción o rehabilitación de elementos o edificios.
- Con independencia de que su desglose en los distintos componentes se incluya en los correspondientes apartados.

#### Cuadro 9.33

- Se han seleccionado los objetos inmobiliarios cuyos valores medios son de mayor significación e interés. La información completa disponible para la obtención de los valores medios se presenta en los cuadros 9.31 y 9.32.

#### Cuadro 9.36

- El detalle por Comunidades Autónomas se recoge en el cuadro 9.38.
- El detalle por Comunidades Autónomas se recoge en el cuadro 9.39.

#### Cuadro 9.37

- El detalle por Comunidades Autónomas se recoge en el cuadro 9.40.
- El detalle por Comunidades Autónomas se recoge en el cuadro 9.41.

#### Cuadro 9.38

- El total figura en el cuadro 9.36 columna 2.
- Incluye Ceuta y Melilla.

#### Cuadro 9.39

- El total figura en el cuadro 9.36 columna 9.
- Incluye Ceuta y Melilla.

#### Cuadro 9.40

- El total figura en el cuadro 9.37 columna 2.
- Incluye Ceuta y Melilla.

#### Cuadro 9.41

- El total figura en el cuadro 9.37 columna 9.
- Incluye Ceuta y Melilla.

#### Cuadro 9.42

- Número de entidades que remiten información sobre la actividad y estados contables.

#### Cuadro 9.43

- El resultado financiero incluye, además de los ingresos y gastos financieros, las siguientes rúbricas de la cuenta de pérdidas y ganancias: variación del valor razonable en instrumentos financieros, diferencias de cambio y deterioro y resultado por enajenaciones de instrumentos financieros.



## CAPÍTULO 10 EMPRESAS DE SEGUROS Y FONDOS DE PENSIONES

## 10. EMPRESAS DE SEGURO Y FONDOS DE PENSIONES

## 10.1 Balance y provisiones técnicas por grupos de agentes que componen el sector

DGSFP y CCAA

Millones de euros

	Total balance		Empresas de seguros privados	Mutualidades de previsión social				Consortio de Compensación de Seguros	Fondos de pensiones externos Ley 8/1987	Fondos propios		
	1=3+5+9+11	Provis. técnicas		Provis. técnicas	Total	Provis. técnicas	Supervisadas por DGSFP (1)				Supervisadas por CCAA	Provis. técnicas
96	90 933	77 206	61 568	49 898	9 699	8 075	4 535	5 164	2 135	1 840	17 531	17 393
97	107 038	91 469	71 440	58 484	11 214	9 280	5 059	6 154	2 261	1 812	22 124	21 894
98	125 314	106 417	82 761	66 096	12 587	10 930	5 227	7 361	2 477	2 038	27 489	27 353
99	148 391	127 204	98 937	80 654	14 323	12 375	5 437	8 886	2 870	2 349	32 261	31 825
00	172 602	150 489	114 893	95 597	15 378	13 460	6 081	9 297	3 352	2 811	38 979	38 621
01	191 605	170 795	127 308	108 741	16 040	14 752	5 856	10 184	3 651	3 047	44 606	44 255
02	215 809	191 207	145 013	122 901	17 080	15 769	6 191	10 889	4 106	3 270	49 610	49 267
03	238 746	209 022	158 196	131 409	18 940	17 460	6 710	12 230	4 612	3 664	56 997	56 490
04	261 641	227 399	171 893	140 687	20 767	19 346	7 113	13 654	5 193	4 135	63 787	63 231
05	290 756	251 544	186 842	152 321	23 431	20 935	8 126	15 305	5 797	4 620	74 687	73 668
06	316 768	273 439	201 416	162 526	26 238	23 793	9 075	17 163	6 453	5 133	82 660	81 988
07	332 062	286 506	208 403	167 542	28 489	25 889	9 740	18 749	7 147	5 662	88 022	87 413
08	335 523	283 951	219 078	172 251	28 660	26 551	10 306	18 354	8 032	5 831	79 753	79 318
09	356 608	299 754	230 671	179 659	31 000	28 006	11 149	19 851	8 617	6 142	86 319	85 946
10	...	...	230 487	177 936	...	...	...	...	8 728	6 449	87 034	86 389
11	...	...	243 417	183 356	...	...	...	...	8 792	6 617	85 325	84 947

(1) Entidades de ámbito nacional y no transferidas a las Comunidades Autónomas.

## 10. EMPRESAS DE SEGURO Y FONDOS DE PENSIONES

## 10.2 Detalles del activo y del pasivo

DGSFP y CCAA

Millones de euros

	Total Activo= Pasivo	Activo						Pasivo							
		Inversiones financieras			Créditos	Tesorería	Resto de activos	Provisiones técnicas/Fondos propios					Deudas diversas	Capital y reservas	Otros pasivos
		Renta fija	Renta variable	Otras invers. financ.				Total	Seguros privados	Mutua. previ. social	Consor. Compens. Seguros	Fondos pensiones			
					1=2a7=8+13a15	2	3						4	5	6
96	90 933	41 525	5 050	24 500	5 628	6 821	7 409	77 206	49 898	8 075	1 840	17 393	4 388	9 188	150
97	107 038	46 613	7 944	31 499	5 677	7 260	8 046	91 469	58 484	9 280	1 812	21 894	5 064	10 067	438
98	125 314	58 921	10 203	30 840	6 629	10 039	8 682	106 417	66 096	10 930	2 038	27 353	7 368	10 919	610
99	148 391	71 087	13 598	35 103	7 246	11 463	9 896	127 204	80 654	12 375	2 349	31 825	7 737	12 222	1 228
00	172 602	79 961	18 271	44 282	8 718	11 635	9 736	150 489	95 597	13 460	2 811	38 621	7 767	13 267	1 079
01	191 605	95 975	19 120	43 980	10 128	12 341	10 061	170 795	108 741	14 752	3 047	44 255	5 971	13 371	1 467
02	215 809	108 114	19 259	48 044	13 578	15 779	11 035	191 207	122 901	15 769	3 270	49 267	7 857	14 979	1 766
03	238 746	118 287	21 767	55 051	12 583	18 886	12 172	209 022	131 409	17 460	3 664	56 490	10 188	17 406	2 129
04	261 641	134 614	25 405	58 767	10 928	19 141	12 785	227 399	140 687	19 346	4 135	63 231	12 362	19 925	1 955
05	290 756	148 270	30 809	66 411	11 753	20 393	13 119	251 544	152 321	20 935	4 620	73 668	14 380	23 134	1 698
06	316 768	161 291	34 630	70 247	11 421	24 698	14 479	273 439	162 526	23 793	5 133	81 988	15 282	25 741	2 305
07	332 062	171 142	36 237	70 959	11 551	27 080	15 093	286 506	167 542	25 889	5 662	87 413	16 462	26 580	2 514
08	335 523	183 104	32 972	56 565	11 170	36 032	15 680	283 951	172 251	26 551	5 831	79 318	20 869	27 818	2 886
09	356 608	202 642	35 913	58 948	9 938	32 559	16 608	299 754	179 659	28 006	6 142	85 946	21 847	31 412	3 595
10	...	...	...	...	...	...	...	...	177 936	...	6 449	86 389	...	...	...
11	...	...	...	...	...	...	...	...	183 356	...	6 617	84 947	...	...	...

## 10. EMPRESAS DE SEGURO Y FONDOS DE PENSIONES

10.3 EMPRESAS DE SEGUROS PRIVADOS (1)  
Detalles del activo y del pasivo

DGSFP

Millones de euros

	Total Activo= Pasivo	Activo						Pasivo					
		Inversiones financieras			Créditos	Tesore- ría	Resto de activos	Provisiones técnicas			Deudas diversas	Capital y reservas	Otros pasivos
		Renta fija	Renta varia- ble	Otras invers. financ.				Total	Seguros de vida	Resto			
		1=2a7= 8+11a13	2	3	4	5	6	7	8=9+10	9	10	11	12
<b>07</b>	208 403	111 072	11 420	56 240	9 349	7 451	12 871	167 542	126 580	40 961	14 590	23 881	2 390
<b>08</b>	219 078	119 609	13 577	47 097	9 157	16 342	13 295	172 251	130 065	42 186	18 464	25 563	2 799
<b>09</b>	230 671	130 116	16 495	44 328	8 653	17 052	14 027	179 659	138 585	41 074	19 504	28 033	3 476
<b>10</b>	230 487	129 143	18 416	48 123	9 068	11 548	14 191	177 936	138 067	39 869	21 883	27 830	2 838
<b>11</b>	243 417	134 873	16 878	57 340	9 400	10 874	14 052	183 356	143 502	39 854	28 446	29 181	2 434
<b>09 /</b>	219 071	117 931	12 474	48 533	13 111	14 265	12 757	172 817	130 288	42 529	16 904	24 423	4 927
<b>II</b>	220 377	121 213	13 660	47 302	12 316	12 637	13 249	174 484	132 840	41 644	17 966	24 835	3 093
<b>III</b>	226 616	128 189	15 060	46 188	10 134	13 491	13 555	177 412	137 634	39 778	18 752	27 024	3 428
<b>IV</b>	226 111	128 144	15 848	43 058	8 483	16 932	13 645	176 517	138 236	38 281	19 100	27 221	3 272
<b>10 /</b>	231 447	131 023	15 508	43 241	11 117	17 608	12 951	180 612	141 234	39 378	20 562	27 328	2 946
<b>II</b>	227 336	127 829	15 825	46 351	11 107	13 112	13 112	177 238	138 513	38 726	20 663	26 372	3 064
<b>III</b>	231 374	132 528	16 559	46 296	9 460	13 661	12 870	179 251	141 699	37 551	21 294	28 140	2 690
<b>IV</b>	226 230	127 493	16 028	48 577	8 925	11 415	13 792	174 733	137 925	36 809	21 770	26 995	2 732
<b>11 /</b>	230 135	130 303	16 626	41 159	11 933	16 489	13 625	178 485	139 304	39 181	22 034	27 506	2 109
<b>II</b>	233 919	132 170	16 297	48 680	11 148	11 995	13 629	178 731	140 331	38 400	25 746	27 274	2 169
<b>III</b>	235 178	134 458	16 476	47 953	9 795	12 964	13 533	179 110	141 825	37 285	26 133	27 681	2 255
<b>IV</b>	238 380	135 565	16 691	52 267	9 181	10 894	13 784	179 517	143 327	36 190	28 196	28 332	2 335
<b>12 /</b>	246 289	139 290	17 022	49 525	11 921	14 743	13 788	185 019	146 005	39 014	30 001	28 912	2 357
<b>II</b>	238 147	133 654	16 686	43 497	11 983	18 394	13 933	179 217	141 021	38 196	29 278	27 333	2 318
<b>III</b>	240 614	137 777	17 310	53 422	10 314	8 181	13 610	180 782	143 811	36 971	28 579	29 048	2 206

(1) Información anual referida al total de empresas de seguros y trimestral a una muestra (véase nota metodológica).

## 10. EMPRESAS DE SEGURO Y FONDOS DE PENSIONES

10.4 MUTUALIDADES DE PREVISION SOCIAL  
Detalles del activo y del pasivo

DGSFP, CCAA, CEM y estimaciones BE

Millones de euros

	Total Activo= Pasivo	Activo						Pasivo					
		Inversiones financieras			Créditos	Tesore- ría	Resto de activos	Provisiones técnicas			Deudas diversas	Capital y reservas	Otros pasivos
		Renta fija	Renta varia- ble	Otras invers. financ.				Total	Seguros de vida	Resto			
		1=2a7= 8+11a13	2	3	4	5	6	7	8=9+10	9	10	11	12
<b>94</b>	7 657	3 193	769	1 841	316	500	1 038	6 165	5 311	854	1 094	375	24
<b>95</b>	8 427	4 064	690	1 723	387	539	1 023	7 102	6 075	1 027	1 019	295	11
<b>96</b>	9 699	4 976	814	1 682	528	479	1 219	8 075	6 585	1 490	1 036	576	12
<b>97</b>	11 214	5 555	1 182	2 038	537	570	1 331	9 280	7 199	2 081	1 011	742	181
<b>98</b>	12 587	6 998	951	1 694	1 387	205	1 353	10 930	8 085	2 845	391	851	415
<b>99</b>	14 323	7 801	1 132	2 500	1 164	274	1 453	12 375	8 924	3 451	300	850	798
<b>00</b>	15 378	8 792	1 384	2 925	1 104	231	942	13 460	9 644	3 817	880	697	340
<b>01</b>	16 040	9 674	1 566	2 511	1 058	240	992	14 752	10 565	4 188	278	699	311
<b>02</b>	17 080	11 083	1 530	2 270	999	285	913	15 769	11 109	4 660	363	694	253
<b>03</b>	18 940	12 092	1 765	2 818	918	299	1 048	17 460	11 836	5 625	364	894	222
<b>04</b>	20 767	13 721	1 751	2 988	681	358	1 267	19 346	12 795	6 551	424	962	35
<b>05</b>	23 431	14 196	2 945	3 631	842	362	1 454	20 935	12 599	8 336	943	1 391	162
<b>06</b>	26 238	16 226	3 230	3 852	767	558	1 604	23 793	15 435	8 358	1 125	1 178	143
<b>07</b>	28 489	17 673	3 557	4 099	823	596	1 741	25 889	15 622	10 268	1 239	1 247	114
<b>08</b>	28 660	17 083	3 269	2 148	444	3 897	1 818	26 551	15 144	11 407	1 189	836	85
<b>09</b>	31 000	18 804	4 053	1 992	423	3 761	1 968	28 006	15 866	12 141	1 194	1 680	119

## 10. EMPRESAS DE SEGURO Y FONDOS DE PENSIONES

10.5 CONSORCIO DE COMPENSACION DE SEGUROS  
Detalles del activo y del pasivo

Consortio de Compensación de Seguros

Millones de euros

	Total Activo= Pasivo	Activo						Pasivo				
		Inversiones financieras			Créditos	Teso- ría	Resto de activos	Provisio- nes técnicas	Deudas diversas	Capital y reservas	Otros pasivos	
		Renta fija	Renta varia- ble	Otras invers. financ.								
		1=2a7= 8a11	2	3	4	5	6	7	8	9	10	11
96	2 135	1 440	58	17	106	359	156	1 840	6	290	0	
97	2 261	1 769	91	48	72	143	137	1 812	110	338	-	
98	2 477	1 933	139	48	18	181	159	2 038	29	410	-	
99	2 870	2 238	169	90	49	173	151	2 349	40	481	-	
00	3 352	2 507	230	125	105	233	151	2 811	9	533	-	
01	3 651	2 770	263	124	73	266	155	3 047	6	597	-	
02	4 106	3 241	373	21	130	118	223	3 270	31	805	-	
03	4 612	3 686	376	98	119	103	230	3 664	41	908	-	
04	5 193	4 042	495	173	113	108	261	4 135	44	1 014	-	
05	5 797	4 503	537	232	99	111	314	4 620	30	1 147	-	
06	6 453	5 000	595	242	78	193	345	5 133	25	1 295	-	
07	7 147	5 646	782	138	91	122	368	5 662	36	1 449	-	
08	8 032	6 406	894	83	118	147	384	5 831	783	1 418	0	
09	8 617	6 973	849	114	89	161	430	6 142	777	1 698	0	
10	8 728	6 914	886	150	83	156	539	6 449	706	1 573	0	
11	8 792	7 088	832	96	66	171	538	6 617	634	1 540	0	

## 10. EMPRESAS DE SEGURO Y FONDOS DE PENSIONES

10.6 FONDOS DE PENSIONES EXTERNOS (Ley 8/1987)  
Detalles del activo y del pasivo

DGSFP

Millones de euros

	Total Activo= Pasivo	Activo						Pasivo						
		Inversiones financieras			Créditos	Teso- ría	Resto de activos	Fondos propios				Deudas diversas	Capital y reser- vas	Otros pasivos
		Renta fija	Renta varia- ble	Otras invers. financ.				Total	Empleo	Asocia- dos	Indivi- duales			
		1=2a7= 8+12a14	2	3	4	5	6	7	8=9a11	9	10	11	12	13
96	17 531	8 946	1 023	3 532	1 113	2 813	104	17 393	7 717	555	9 121	132	1	4
97	22 124	10 884	2 760	4 293	1 028	3 052	108	21 894	8 906	684	12 304	226	0	4
98	27 489	13 325	4 556	6 218	653	2 634	103	27 353	10 207	824	16 322	134	0	2
99	32 261	15 378	6 130	5 798	797	4 054	105	31 825	11 991	880	18 954	433	0	2
00	38 979	17 198	8 928	5 218	778	6 740	117	38 621	16 179	874	21 568	354	0	5
01	44 606	21 448	10 044	5 346	939	6 723	106	44 255	19 130	889	24 236	350	0	0
02	49 610	22 135	9 477	6 432	1 394	10 068	105	49 267	22 106	809	26 352	320	1	23
03	56 997	23 127	11 240	8 663	1 327	12 515	125	56 490	24 020	880	31 590	357	1	150
04	63 787	26 796	13 301	9 346	1 193	13 009	142	63 231	25 651	957	36 623	427	2	128
05	74 687	31 019	16 393	11 766	1 842	13 525	142	73 668	28 839	1 073	43 755	946	2	71
06	82 660	33 649	18 681	12 093	1 453	16 673	111	81 988	30 729	1 175	50 084	659	2	12
07	88 022	36 752	20 479	10 482	1 287	18 910	113	87 413	32 018	1 219	54 176	597	2	10
08	79 753	40 006	15 231	7 237	1 450	15 646	182	79 318	29 127	983	49 209	433	1	1
09	86 319	46 748	14 516	12 515	772	11 584	184	85 946	31 784	1 061	53 102	372	1	0
10	87 034	46 096	15 586	13 270	625	11 255	203	86 389	32 900	998	52 492	644	1	0
11	85 325	48 763	15 040	12 534	435	8 361	192	84 947	32 907	859	51 182	377	1	0



## CAPÍTULO 11 ADMINISTRACIONES PÚBLICAS

# 11. ADMINISTRACIONES PÚBLICAS

# 11.a Capacidad (+) o Necesidad (-) de financiación

■ Serie representada gráficamente.

Millones de euros

		Administración Central			Comunidades Autónomas (b)	Corporaciones Locales	Administraciones de Seguridad Social
Administraciones Públicas		Total					
1 = 2+4+5+6		3		4		6	
		Del cual:					
		Estado (a)					
21	P	-82 946	-73 734	-74 359	-630	3 457	-12 039
22	P	-63 776	-41 058	-43 982	-15 085	-1 647	-5 986
22 II	P	-28 455	-20 039	-19 895	-8 978	-1 628	2 190
22 III	P	8 461	6 895	6 916	3 073	-439	-1 068
22 IV	P	-37 717	-23 283	-25 103	-9 587	1 042	-5 889
23 I	A	-2 203	876	-715	-2 351	496	-859
22 E-J	P	...	-24 670	-25 795	-8 571	...	971
23 E-J	A	...	-21 588	-24 200	-12 110	...	3 127
22 Ago	P	...	-1 579	-1 598	523	...	-848
22 Sep	P	...	6 560	6 746	-1 668	...	181
22 Oct	P	...	-2 206	-2 716	222	...	5 890
22 Nov	P	...	-8 925	-8 859	-1 640	...	239
22 Dic	P	...	-12 152	-13 528	-8 169	...	-12 018
23 Ene	A	...	-4 287	-3 766	-713	...	-530
23 Feb	A	...	-3 637	-5 432	-61	...	-297
23 Mar	A	...	8 800	8 483	-1 577	...	-32
23 Abr	A	...	-1 386	-1 327	-1 298	...	-119
23 May	A	...	-9 842	-10 565	-2 708	...	1
23 Jun	A	...	-11 236	-11 593	-5 753	...	4 104

CAPACIDAD/NECESIDAD DE FINANCIACIÓN DE LAS ADMINISTRACIONES PÚBLICAS  
Por tipo de administración. Suma móvil 4 trimestres

CAPACIDAD/NECESIDAD DE FINANCIACIÓN DE LAS ADMINISTRACIONES PÚBLICAS  
Por tipo de administración. Datos acumulados enero fecha. Información mensual

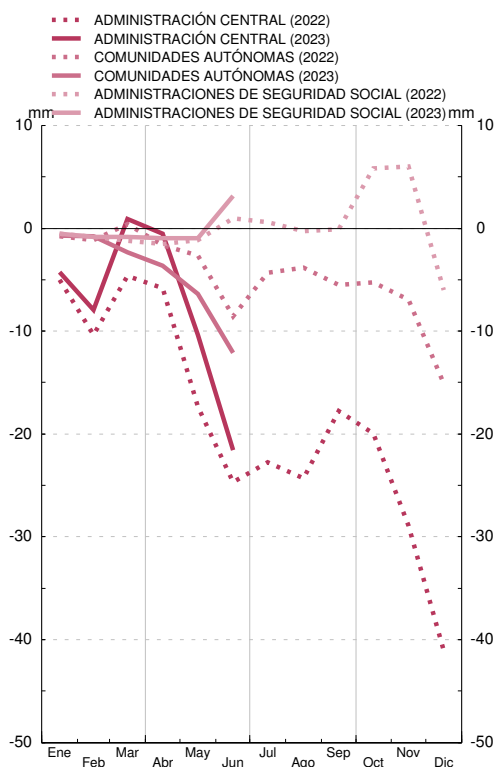
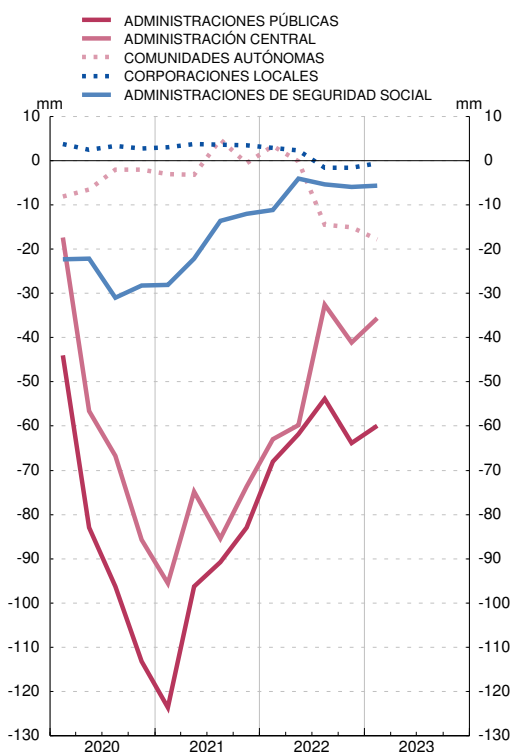

FUENTE: Ministerio de Hacienda (IGAE).

a. El detalle por operaciones se difunde en el cuadro 12.a del Boletín Estadístico.

b. El detalle por Comunidades Autónomas se difunde en el cuadro 13.a del Boletín Estadístico.

11. ADMINISTRACIONES PÚBLICAS

11.b Deuda según el Protocolo de Déficit Excesivo (PDE)

■ Serie representada gráficamente.

Millones de euros

	Total	Por administraciones						Por instrumentos						
		Administración Central		Comunidades Autónomas (a)	Corporaciones Locales (a)	Administraciones de Seguridad Social	Deuda en poder de Administraciones Públicas (consolidación)	Efectivo y Depósitos	Valores representativos de deuda			Préstamos		
		Estado	Otras Unidades						Total	A corto plazo	A largo plazo	Total	A corto plazo	A largo plazo
				1=2+3-7	2	3	4	5						
18	1 208 861	1 034 859	66 256	293 396	25 780	41 194	252 624	4 707	1 048 895	79 933	968 963	155 258	7 722	147 536
19	1 223 355	1 055 136	63 117	295 080	23 231	55 024	268 233	4 876	1 065 502	73 361	992 140	152 977	6 876	146 101
20	1 345 786	1 166 134	58 712	303 992	21 953	85 356	290 361	4 959	1 167 076	91 005	1 076 071	173 751	5 020	168 731
21	1 428 133	1 244 930	48 874	312 611	22 780	97 185	298 246	4 983	1 234 321	88 088	1 146 233	188 829	4 614	184 215
22 Mar	P 1 454 713	1 274 377	47 772	309 766	23 166	99 187	299 555	5 016	1 260 443	86 800	1 173 643	189 254	5 640	183 615
Apr	P 1 446 282	1 264 336	47 855	310 679	23 172	99 185	298 945	5 023	1 249 820	80 923	1 168 896	191 438	5 310	186 128
May	P 1 457 350	1 276 218	47 393	313 705	23 692	99 184	302 843	5 041	1 260 538	75 157	1 185 381	191 771	5 742	186 029
Jun	P 1 476 192	1 294 651	47 210	316 685	23 552	99 185	305 092	5 070	1 278 846	73 261	1 205 585	192 276	6 780	185 496
Jul	P 1 487 826	1 307 583	47 155	314 368	23 843	99 185	304 307	5 090	1 291 615	72 257	1 219 358	191 122	5 820	185 302
Ago	P 1 492 569	1 313 839	46 911	316 097	23 416	99 184	306 879	5 108	1 297 776	70 700	1 227 077	189 684	6 134	183 550
Sep	P 1 504 713	1 329 062	46 736	314 867	22 817	99 192	307 961	5 130	1 311 968	69 755	1 242 213	187 615	6 107	181 508
Oct	P 1 498 007	1 321 889	46 513	316 149	22 754	99 194	308 492	5 145	1 305 398	67 901	1 237 497	187 464	6 136	181 328
Nov	P 1 506 724	1 331 643	46 469	316 820	22 965	106 176	317 349	5 155	1 313 385	66 580	1 246 805	188 184	5 968	182 216
Dic	P 1 502 804	1 331 178	44 459	317 090	23 055	106 178	319 156	5 151	1 315 067	65 599	1 249 468	182 586	5 680	176 907
23 Ene	P 1 490 107	1 319 285	43 827	315 487	22 849	106 170	317 511	5 162	1 305 766	64 631	1 241 135	179 179	5 412	173 767
Feb	P 1 520 251	1 349 114	42 819	317 828	22 948	106 169	318 627	5 173	1 336 171	62 258	1 273 913	178 907	5 153	173 755
Mar	P 1 535 385	1 363 703	42 477	322 406	23 068	106 172	322 440	5 171	1 348 810	68 916	1 279 894	181 404	6 155	175 249
Apr	A 1 526 147	1 356 216	42 162	321 708	23 440	106 170	323 549	5 179	1 340 946	75 411	1 265 534	180 023	4 927	175 095
May	A 1 541 752	1 371 055	41 835	325 602	23 609	106 169	326 518	5 193	1 355 035	81 609	1 273 426	181 525	5 426	176 098
Jun	A 1 568 743	1 396 710	42 033	327 346	23 752	106 174	327 272	5 209	1 380 752	81 416	1 299 335	182 782	7 941	174 842
Jul	A 1 557 969	1 390 081	42 105	325 834	23 495	106 169	329 716	5 223	1 373 518	81 237	1 292 281	179 228	5 033	174 195

DEUDA SEGÚN EL PDE DE LAS ADMINISTRACIONES PÚBLICAS  
Por subsectores. Miles de millones de euros

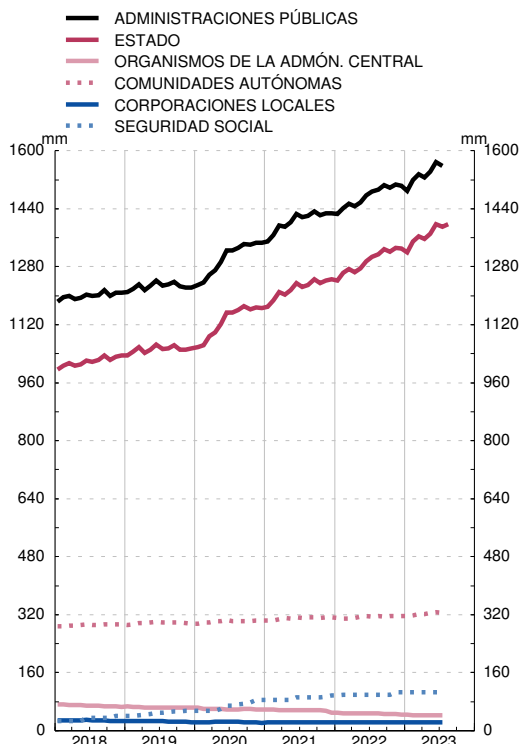

DEUDA SEGÚN EL PDE DE LAS ADMINISTRACIONES PÚBLICAS  
Por instrumentos. Miles de millones de euros

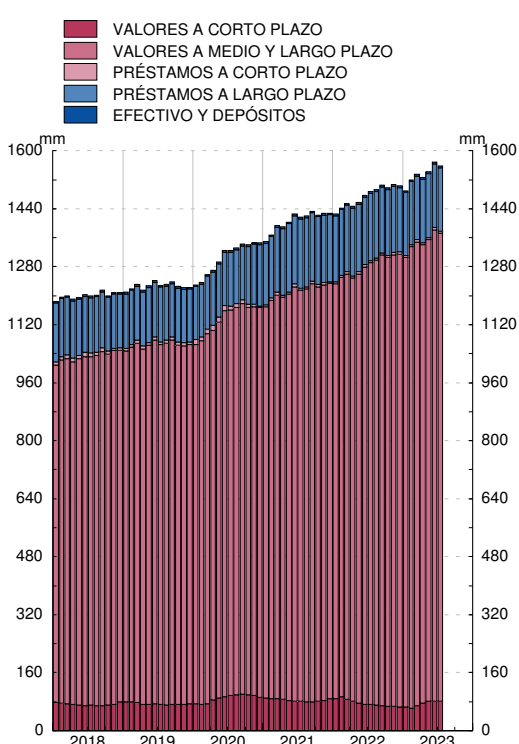

FUENTE: BE.

a. La última información contrastada con las Comunidades Autónomas y los trece grandes Ayuntamientos es la correspondiente a junio de 2023.

**11. ADMINISTRACIONES PÚBLICAS**
**11.1 Capacidad (+) o necesidad (-) de financiación, pasivos en circulación y deuda según el Protocolo de Déficit Excesivo (PDE). Importes**

Capacidad (+) o necesidad (-) de financiación: INE e IGAE. PIB pm: INE.

Millones de euros

1	Capacidad (+) o Necesidad (-) de financiación	2	Pasivos en circulación y deuda según el PDE								11=2-3	Pro memoria: PIB pm (b)	12		
			Pasivos en circulación según las Cuentas Financieras de la Economía Española	Ajustes por pasivos no incluidos en la deuda PDE, por valoración y otros (a)										Deuda según el PDE	
				Total	Deuda PDE de Administraciones Públicas en poder de otras AAPP			Otras cuentas pendientes de pago							Ajustes de valoración y otros
					3=4+7+10	4=5+6	5	6	7=8+9	8					
06	21 322	516 307	124 175	39 066	-	39 066	64 378	13 237	51 141	20 731	392 132	1 003 823			
07	20 287	513 038	128 376	42 720	-	42 720	74 594	13 867	60 727	11 062	384 662	1 075 539			
08	-50 731	598 099	157 478	51 679	-	51 679	80 308	14 574	65 734	25 490	440 621	1 109 541			
09	-120 576	753 044	183 508	63 274	-	63 274	88 074	13 853	74 221	32 161	569 535	1 069 323			
10	-102 193	826 285	177 133	79 265	371	78 894	102 716	22 189	80 528	-4 848	649 153	1 072 709			
11	-103 606	960 577	217 534	81 061	446	80 615	134 647	43 334	91 313	1 825	743 043	1 062 763			
12	-119 100	1 231 233	303 420	186 623	64 995	121 627	108 533	39 789	68 743	8 265	927 813	1 031 104			
13	-76 838	1 413 878	388 222	231 327	89 378	141 949	101 893	37 418	64 474	55 003	1 025 655	1 020 677			
14	-63 097	1 575 294	490 448	244 502	89 039	155 463	101 994	36 346	65 648	143 951	1 084 846	1 032 608			
15	-57 235	1 564 548	450 888	210 652	25 890	184 761	102 985	38 149	64 836	137 251	1 113 661	1 078 092			
16	-47 893	1 601 812	456 762	211 510	21 335	190 175	96 121	35 401	60 720	149 131	1 145 050	1 114 420			
17	-36 228	1 655 856	472 445	229 746	18 843	210 904	101 700	34 893	66 807	140 998	1 183 412	1 162 492			
18	-31 224	1 703 964	495 103	252 624	18 353	234 271	108 169	31 156	77 013	134 310	1 208 861	1 203 859			
19	-38 116	1 803 665	580 309	268 233	22 491	245 741	110 243	29 327	80 917	201 833	1 223 355	1 245 513			
20	-113 199	1 979 288	633 502	290 361	18 239	272 122	111 273	28 429	82 844	231 868	1 345 786	1 119 010			
21	-82 262	2 063 133	635 000	298 246	13 667	284 579	152 846	39 026	113 820	183 908	1 428 133	1 222 290			
22	P -63 736	1 939 678	436 874	319 156	16 751	302 405	184 196	52 691	131 504	-66 477	1 502 804	1 346 377			
22 /	P -6 066	2 004 889	550 176	299 555	15 343	284 211	138 854	39 086	99 769	111 767	1 454 713	1 255 196			
//	P -28 797	1 981 601	505 410	305 092	15 742	289 350	174 106	42 475	131 631	26 212	1 476 192	1 288 969			
///	P 8 287	1 941 209	436 496	307 961	16 387	291 574	166 106	51 607	114 499	-37 571	1 504 713	1 319 562			
IV	P -37 160	1 939 678	436 874	319 156	16 751	302 405	184 196	52 691	131 504	-66 477	1 502 804	1 346 377			
23 /	P -1 852	1 978 881	443 496	322 440	18 527	303 913	173 647	53 630	120 017	-52 591	1 535 385	1 381 169			
//	A -31 024	2 028 795	460 052	327 272	18 592	308 680	195 584	52 480	143 104	-62 804	1 568 743	1 410 359			

Véanse notas al final del capítulo.

**11. ADMINISTRACIONES PÚBLICAS**
**11.2 Capacidad (+) o necesidad (-) de financiación, pasivos en circulación y deuda según el Protocolo de Déficit Excesivo (PDE). Porcentajes del PIB pm**

Capacidad (+) o necesidad (-) de financiación: INE e IGAE. PIB pm: INE.

Porcentajes

1	Capacidad (+) o Necesidad (-) de financiación	2	Pasivos en circulación y deuda según el PDE								11=2-3	Pro memoria: PIB pm (b)	12		
			Pasivos en circulación según las Cuentas Financieras de la Economía Española	Ajustes por pasivos no incluidos en la deuda PDE, por valoración y otros (a)										Deuda según el PDE	
				Total	Deuda PDE de Administraciones Públicas en poder de otras AAPP			Otras cuentas pendientes de pago							Ajustes de valoración y otros
					3=4+7+10	4=5+6	5	6	7=8+9	8					
06	2,1	51,4	12,4	3,9	-	3,9	6,4	1,3	5,1	2,1	39,1	1 003 823			
07	1,9	47,7	11,9	4,0	-	4,0	6,9	1,3	5,6	1,0	35,8	1 075 539			
08	-4,6	53,9	14,2	4,7	-	4,7	7,2	1,3	5,9	2,3	39,7	1 109 541			
09	-11,3	70,4	17,2	5,9	-	5,9	8,2	1,3	6,9	3,0	53,3	1 069 323			
10	-9,5	77,0	16,5	7,4	0,0	7,4	9,6	2,1	7,5	-0,5	60,5	1 072 709			
11	-9,7	90,3	20,4	7,6	0,0	7,6	12,7	4,1	8,6	0,2	69,9	1 063 763			
12	-11,6	119,4	29,4	18,1	6,3	11,8	10,5	3,9	6,7	0,8	90,0	1 031 104			
13	-7,5	138,5	38,0	22,7	8,8	13,9	10,0	3,7	6,3	5,4	100,5	1 020 677			
14	-6,1	152,6	47,5	23,7	8,6	15,1	9,9	3,5	6,4	13,9	105,1	1 032 608			
15	-5,3	145,1	41,8	19,5	2,4	17,1	9,6	3,5	6,0	12,7	103,3	1 078 092			
16	-4,3	143,7	41,0	19,0	1,9	17,1	8,6	3,2	5,4	13,4	102,7	1 114 420			
17	-3,1	142,4	40,6	19,8	1,6	18,1	8,7	3,0	5,7	12,1	101,8	1 162 492			
18	-2,6	141,5	41,1	21,0	1,5	19,5	9,0	2,6	6,4	11,2	100,4	1 203 859			
19	-3,1	144,8	46,6	21,5	1,8	19,7	8,9	2,4	6,5	16,2	98,2	1 245 513			
20	-10,1	176,9	56,6	25,9	1,6	24,3	9,9	2,5	7,4	20,7	120,3	1 119 010			
21	-6,7	168,8	52,0	24,4	1,1	23,3	12,5	3,2	9,3	15,0	116,8	1 222 290			
22	P -4,7	144,1	32,4	23,7	1,2	22,5	13,7	3,9	9,8	-4,9	111,6	1 346 377			
22 /	P -0,5	159,7	43,8	23,9	1,2	22,6	11,1	3,1	7,9	8,9	115,9	1 255 196			
//	P -2,1	153,7	39,2	23,7	1,2	22,4	13,5	3,3	10,2	2,0	114,5	1 288 969			
///	P 0,6	147,1	33,1	23,3	1,2	22,1	12,6	3,9	8,7	-2,8	114,0	1 319 562			
IV	P -2,8	144,1	32,4	23,7	1,2	22,5	13,7	3,9	9,8	-4,9	111,6	1 346 377			
23 /	P -0,1	143,3	32,1	23,3	1,3	22,0	12,6	3,9	8,7	-3,8	111,2	1 381 169			
//	A -2,2	143,8	32,6	23,2	1,3	21,9	13,9	3,7	10,1	-4,5	111,2	1 410 359			

Véanse notas al final del capítulo.

11. ADMINISTRACIONES PÚBLICAS

11.3 Capacidad (+) o necesidad (-) de financiación (a). Por subsectores

Capacidad (+) o necesidad (-) de financiación: INE e IGAE. PIB pm: INE.

Millones de euros y porcentajes

	Importes					Porcentajes del PIB pm					Pro memoria: PIB pm (b)
	Total	Administración Central	Comunidades Autónomas	Corporaciones Locales	Administraciones de Seguridad Social	Total	Administración Central	Comunidades Autónomas	Corporaciones Locales	Administraciones de Seguridad Social	
	1=2a5	2	3	4	5	6=7a10	7	8	9	10	11
04	-941	-8 941	-702	112	8 590	-0,1	-1,0	-0,1	0,0	1,0	859 437
05	11 421	4 648	-2 754	-548	10 075	1,2	0,5	-0,3	-0,1	1,1	927 357
06	21 322	8 116	-649	759	13 096	2,1	0,8	-0,1	0,1	1,3	1 003 823
07	20 287	13 262	-3 479	-3 338	13 842	1,9	1,2	-0,3	-0,3	1,3	1 075 539
08	-50 731	-33 616	-19 159	-5 375	7 419	-4,6	-3,0	-1,7	-0,5	0,7	1 109 541
09	-120 576	-100 391	-21 904	-5 910	7 629	-11,3	-9,4	-2,0	-0,6	0,7	1 069 323
10	-102 193	-52 075	-40 398	-7 051	-2 669	-9,5	-4,9	-3,8	-0,7	-0,2	1 072 709
11	-103 606	-38 997	-54 861	-8 506	-1 242	-9,7	-3,7	-5,2	-0,8	-0,1	1 063 763
12	-119 100	-91 819	-20 573	3 307	-10 015	-11,6	-8,9	-2,0	0,3	-1,0	1 031 104
13	-76 838	-54 802	-16 376	5 689	-11 349	-7,5	-5,4	-1,6	0,6	-1,1	1 020 677
14	-63 097	-39 246	-18 696	5 452	-10 607	-6,1	-3,8	-1,8	0,5	-1,0	1 032 608
15	-57 235	-30 166	-18 861	4 645	-12 853	-5,3	-2,8	-1,7	0,4	-1,2	1 078 092
16	-47 893	-27 987	-9 491	6 986	-17 401	-4,3	-2,5	-0,9	0,6	-1,6	1 114 420
17	-36 228	-22 021	-4 165	6 733	-16 775	-3,1	-1,9	-0,4	0,6	-1,4	1 162 492
18	-31 224	-16 966	-3 287	6 339	-17 310	-2,6	-1,4	-0,3	0,5	-1,4	1 203 859
19	-38 116	-18 750	-7 337	3 831	-15 860	-3,1	-1,5	-0,6	0,3	-1,3	1 245 513
20	-113 199	-85 710	-1 984	2 758	-28 263	-10,1	-7,7	-0,2	0,2	-2,5	1 119 010
21	-82 262	-73 684	-245	3 413	-11 746	-6,7	-6,0	-0,0	0,3	-1,0	1 222 290
22	P -63 736	-41 176	-15 119	-1 545	-5 896	-4,7	-3,1	-1,1	-0,1	-0,4	1 346 377
22 /	P -6 066	-4 492	232	-558	-1 248	-0,5	-0,3	0,0	-0,0	-0,1	314 818
//	P -28 797	-19 999	-9 259	-1 749	2 210	-2,1	-1,5	-0,7	-0,1	0,2	337 076
///	P 8 287	7 140	2 821	-613	-1 061	0,6	0,5	0,2	-0,0	-0,1	334 461
IV	P -37 160	-23 825	-8 913	1 375	-5 797	-2,8	-1,8	-0,7	0,1	-0,4	360 022
23 /	P -1 852	876	-2 351	482	-859	-0,1	0,1	-0,2	0,0	-0,1	349 610
//	A -31 024	-22 412	-9 759	-2 839	3 986	-2,2	-1,6	-0,7	-0,2	0,3	366 266

Véanse notas al final del capítulo.

11. ADMINISTRACIONES PÚBLICAS

11.4 Pasivos en circulación y deuda según el Protocolo de Déficit Excesivo (PDE). Importes

Millones de euros

	Pasivos en circulación (Cuentas Financieras de la Economía Española)					Ajustes por pasivos no incluidos en la deuda PDE, por valoración y otros (a)					Consolidación entre distintos subsectores de Admini- straciones Públicas	Deuda según el PDE				
	Total	Administración Central	Comunidades Autónomas	Corporaciones Locales	Administraciones de Seguridad Social	Administración Central	Comunidades Autónomas	Corporaciones Locales	Administraciones de Seguridad Social	Total		Administración Central	Comunidades Autónomas	Corporaciones Locales	Administraciones de Seguridad Social	
	1=2a5	2	3	4	5	6	7	8	9	10	11=1-(6a10) 11=(12a15)-10	12=2-6	13=3-7	14=4-8	15=5-9	
04	505 996	375 476	66 172	34 965	29 384	43 537	14 118	10 811	11 061	36 581	389 888	331 939	52 054	24 153	18 323	
05	523 019	379 894	74 965	39 125	29 035	48 097	17 085	13 591	10 789	39 978	393 479	331 797	57 880	25 535	18 246	
06	516 307	365 218	80 722	42 499	27 868	38 849	21 597	14 965	9 699	39 066	392 132	326 369	59 126	27 534	18 169	
07	513 038	350 143	87 184	46 318	29 393	31 274	25 224	16 933	12 225	42 720	384 662	318 869	61 960	29 385	17 169	
08	598 099	417 541	102 136	50 768	27 654	48 681	27 639	18 993	10 486	51 679	440 621	368 860	74 497	31 775	17 169	
09	753 044	548 077	122 093	55 075	27 799	60 407	28 823	20 374	10 631	63 274	569 535	487 670	93 270	34 700	17 169	
10	826 285	580 775	156 791	59 780	28 939	29 589	32 551	24 328	11 771	78 894	649 153	551 186	124 239	35 453	17 169	
11	960 577	663 690	204 084	64 890	27 913	39 898	58 205	28 070	10 745	80 615	743 043	623 792	145 879	36 819	17 169	
12	1 231 233	913 528	226 013	62 771	28 921	114 462	36 830	18 768	11 733	121 627	927 813	799 066	189 183	44 003	17 188	
13	1 413 878	1 075 929	250 086	59 475	28 388	178 141	39 566	17 365	11 201	141 949	1 025 655	897 788	210 520	42 109	17 187	
14	1 575 294	1 215 340	275 265	56 107	28 582	268 489	37 324	17 778	11 394	155 463	1 084 846	946 851	237 941	38 329	17 188	
15	1 564 548	1 183 667	296 000	53 222	31 659	200 802	32 741	18 113	14 471	184 761	1 113 661	982 865	263 259	35 109	17 188	
16	1 601 812	1 213 798	306 503	50 170	31 342	204 938	29 507	17 973	14 169	190 175	1 145 050	1 008 861	276 995	32 197	17 173	
17	1 655 856	1 250 560	314 676	47 940	42 682	200 789	26 558	18 905	15 289	210 904	1 183 412	1 049 771	288 118	29 034	27 393	
18	1 703 964	1 281 625	319 348	45 086	57 905	198 864	25 952	19 306	16 711	234 271	1 208 861	1 082 762	293 396	25 780	41 194	
19	1 803 665	1 364 707	324 050	42 330	72 578	268 946	28 970	19 098	17 553	245 741	1 223 355	1 095 761	295 080	23 231	55 024	
20	1 979 288	1 498 913	333 413	42 169	104 793	292 305	29 421	20 216	19 438	272 122	1 345 786	1 206 608	303 992	21 953	85 356	
21 ///	2 051 449	1 551 984	344 500	44 627	110 338	270 279	32 207	21 526	18 483	275 522	1 433 433	1 281 705	312 294	23 101	91 855	
IV	2 063 133	1 551 553	350 763	43 542	117 275	271 416	38 153	20 762	20 090	284 579	1 428 133	1 280 137	312 611	22 780	97 185	
22 /	P 2 004 889	1 500 028	339 745	47 252	117 864	193 223	29 977	24 086	18 677	284 211	1 454 713	1 306 805	309 766	23 166	99 187	
//	P 1 981 601	1 447 970	346 063	48 932	138 636	121 851	29 379	25 381	39 451	289 350	1 476 192	1 326 119	316 685	23 552	99 185	
///	P 1 941 209	1 424 507	346 765	53 077	116 859	65 096	31 899	30 260	17 667	291 574	1 504 713	1 359 412	314 867	22 817	99 192	
IV	P 1 939 678	1 410 825	351 035	52 924	124 895	51 939	33 945	29 868	18 717	302 405	1 502 804	1 358 886	317 090	23 055	106 178	
23 /	P 1 978 881	1 445 306	355 313	52 527	125 736	57 653	32 907	29 459	19 564	303 913	1 535 385	1 387 652	322 406	23 068	106 172	
//	A 2 028 795	1 473 844	364 273	53 905	136 773	53 693	36 927	30 153	30 599	308 680	1 568 743	1 420 151	327 346	23 752	106 174	

Véanse notas al final del capítulo.

11. ADMINISTRACIONES PÚBLICAS

11.5 Pasivos en circulación y deuda según el Protocolo de Déficit Excesivo (PDE). Porcentajes del PIB pm

Porcentajes

	Pasivos en circulación (Cuentas Financieras de la Economía Española)					Ajustes por pasivos no incluidos en la deuda PDE, por valoración y otros (a)				Consolidación entre distintos subsectores de Administraciones Públicas	Deuda según el PDE					Pro memoria: PIB pm (millones de euros) (b)
	Total	Administración Central	Comunidades Autónomas	Corporaciones Locales	Administraciones de Seguridad Social	Administración Central	Comunidades Autónomas	Corporaciones Locales	Administraciones de Seguridad Social		Total	Administración Central	Comunidades Autónomas	Corporaciones Locales	Administraciones de Seguridad Social	
	1=2a5	2	3	4	5	6	7	8	9		10	11=1-(6a10) 11=(12a15)-10	12=2-6	13=3-7	14=4-8	
04	58,9	43,7	7,7	4,1	3,4	5,1	1,6	1,3	1,3	4,3	45,4	38,6	6,1	2,8	2,1	859 437
05	56,4	41,0	8,1	4,2	3,1	5,2	1,8	1,5	1,2	4,3	42,4	35,8	6,2	2,8	2,0	927 357
06	51,4	36,4	8,0	4,2	2,8	3,9	2,2	1,5	1,0	3,9	39,1	32,5	5,9	2,7	1,8	1 003 823
07	47,7	32,6	8,1	4,3	2,7	2,9	2,3	1,6	1,1	4,0	35,8	29,6	5,8	2,7	1,6	1 075 539
08	53,9	37,6	9,2	4,6	2,5	4,4	2,5	1,7	0,9	4,7	39,7	33,2	6,7	2,9	1,5	1 109 541
09	70,4	51,3	11,4	5,2	2,6	5,6	2,7	1,9	1,0	5,9	53,3	45,6	8,7	3,2	1,6	1 069 323
10	77,0	54,1	14,6	5,6	2,7	2,8	3,0	2,3	1,1	7,4	60,5	51,4	11,6	3,3	1,6	1 072 709
11	90,3	62,4	19,2	6,1	2,6	3,8	5,5	2,6	1,0	7,6	69,9	58,6	13,7	3,5	1,6	1 063 763
12	119,4	88,6	21,9	6,1	2,8	11,1	3,6	1,8	1,1	11,8	90,0	77,5	18,3	4,3	1,7	1 031 104
13	138,5	105,4	24,5	5,8	2,8	17,5	3,9	1,7	1,1	13,9	100,5	88,0	20,6	4,1	1,7	1 020 677
14	152,6	117,7	26,7	5,4	2,8	26,0	3,6	1,7	1,1	15,1	105,1	91,7	23,0	3,7	1,7	1 032 608
15	145,1	109,8	27,5	4,9	2,9	18,6	3,0	1,7	1,3	17,1	103,3	91,2	24,4	3,3	1,6	1 078 092
16	143,7	108,9	27,5	4,5	2,8	18,4	2,6	1,6	1,3	17,1	102,7	90,5	24,9	2,9	1,5	1 114 420
17	142,4	107,6	27,1	4,1	3,7	17,3	2,3	1,6	1,3	18,1	101,8	90,3	24,8	2,5	2,4	1 162 492
18	141,5	106,5	26,5	3,7	4,8	16,5	2,2	1,6	1,4	19,5	100,4	89,9	24,4	2,1	3,4	1 203 859
19	144,8	109,6	26,0	3,4	5,8	21,6	2,3	1,5	1,4	19,7	98,2	88,0	23,7	1,9	4,4	1 245 513
20	176,9	133,9	29,8	3,8	9,4	26,1	2,6	1,8	1,7	24,3	120,3	107,8	27,2	2,0	7,6	1 119 010
21 III	172,6	130,6	29,0	3,8	9,3	22,7	2,7	1,8	1,6	23,2	120,6	107,8	26,3	1,9	7,7	1 188 484
IV	168,8	126,9	28,7	3,6	9,6	22,2	3,1	1,7	1,6	23,3	116,8	104,7	25,6	1,9	8,0	1 222 290
22 I	P 159,7	119,5	27,1	3,8	9,4	15,4	2,4	1,9	1,5	22,6	115,9	104,1	24,7	1,8	7,9	1 255 196
II	P 153,7	112,3	26,8	3,8	10,8	9,5	2,3	2,0	3,1	22,4	114,5	102,9	24,6	1,8	7,7	1 288 969
III	P 147,1	108,0	26,3	4,0	8,9	4,9	2,4	2,3	1,3	22,1	114,0	103,0	23,9	1,7	7,5	1 319 562
IV	P 144,1	104,8	26,1	3,9	9,3	3,9	2,5	2,2	1,4	22,5	111,6	100,9	23,6	1,7	7,9	1 346 377
23 I	P 143,3	104,6	25,7	3,8	9,1	4,2	2,4	2,1	1,4	22,0	111,2	100,5	23,3	1,7	7,7	1 381 169
II	A 143,8	104,5	25,8	3,8	9,7	3,8	2,6	2,1	2,2	21,9	111,2	100,7	23,2	1,7	7,5	1 410 359

Véanse notas al final del capítulo.

11. ADMINISTRACIONES PÚBLICAS

11.6 Deuda según el Protocolo de Déficit Excesivo (PDE) y activos financieros frente a Administraciones Públicas. Importes

Millones de euros

	Deuda según el PDE de Administraciones Públicas (consolidada) (a)	Administración Central			Comunidades Autónomas			Corporaciones Locales			Administraciones de Seguridad Social		
		Deuda según el PDE	Activos financieros frente a AAPP (FLA,FFPP y Préstamo a Administraciones de Seguridad Social) (b)	Deuda neta de activos financieros frente a Administraciones Públicas	Deuda según el PDE	Activos financieros frente a Administraciones Públicas	Deuda neta de activos financieros frente a Administraciones Públicas	Deuda según el PDE	Activos financieros frente a Administraciones Públicas	Deuda neta de activos financieros frente a Administraciones Públicas	Deuda según el PDE	Activos financieros frente a AAPP (Fondo de Reserva de la Seguridad Social y resto) (c)	Deuda neta de activos financieros frente a Administraciones Públicas
		10+13 1=4+7+	2	3	4=2-3	5	6	7=5-6	8	9	10=8-9	11	12
04	389 888	331 939	17 169	314 771	52 054	-	52 054	24 153	-	24 153	18 323	19 412	-1 089
05	393 479	331 797	17 169	314 628	57 880	-	57 880	25 535	-	25 535	18 246	22 810	-4 564
06	392 132	326 369	17 169	309 200	59 126	-	59 126	27 534	-	27 534	18 169	21 897	-3 728
07	384 662	318 869	17 169	301 701	61 960	-	61 960	29 385	-	29 385	17 169	25 551	-8 383
08	440 621	368 860	17 169	351 691	74 497	-	74 497	31 775	-	31 775	17 169	34 511	-17 342
09	569 535	487 670	17 169	470 501	93 270	-	93 270	34 700	-	34 700	17 169	46 105	-28 937
10	649 153	551 186	17 724	533 462	124 239	-	124 239	35 453	-	35 453	17 169	61 170	-44 001
11	743 043	623 792	18 003	605 789	145 879	-	145 879	36 819	-	36 819	17 169	62 613	-45 444
12	927 813	799 066	61 833	737 233	189 183	-	189 183	44 003	-	44 003	17 188	59 794	-42 606
13	1 025 655	897 788	90 557	807 231	210 520	-	210 520	42 109	-	42 109	17 187	51 392	-34 205
14	1 084 846	946 851	114 599	832 251	237 941	-	237 941	38 329	-	38 329	17 188	40 864	-23 676
15	1 113 661	982 865	151 445	831 420	263 259	74	263 185	35 109	3	35 106	17 188	33 239	-16 051
16	1 145 050	1 008 861	174 159	834 701	276 995	6	276 989	32 197	5	32 191	17 173	16 004	1 169
17	1 183 412	1 049 771	201 706	848 065	288 118	6	288 112	29 034	1	29 033	27 393	9 191	18 202
18	1 208 861	1 082 762	228 137	854 625	293 396	5	293 391	25 780	1	25 779	41 194	6 127	35 067
19	1 223 355	1 095 761	242 721	853 040	295 080	5	295 074	23 231	1	23 231	55 024	3 014	52 010
20	1 345 786	1 206 608	271 571	935 037	303 992	5	303 986	21 953	32	21 920	85 356	514	84 842
21 III	1 433 433	1 281 705	275 018	1 006 688	312 294	3	312 291	23 101	32	23 069	91 855	469	91 385
IV	1 428 133	1 280 137	284 005	996 131	312 611	3	312 608	22 780	1	22 779	97 185	571	96 614
22 I	P 1 454 713	1 306 805	282 736	1 024 070	309 766	16	309 749	23 166	1	23 166	99 187	1 459	97 728
II	P 1 476 192	1 326 119	286 491	1 039 628	316 685	20	316 666	23 552	1	23 550	99 185	2 837	96 348
III	P 1 504 713	1 359 412	288 741	1 070 670	314 867	20	314 847	22 817	2	22 815	99 192	2 811	96 381
IV	P 1 502 804	1 358 886	299 147	1 059 739	317 090	47	317 043	23 055	3	23 052	106 178	3 208	102 969
23 I	P 1 535 385	1 387 652	300 273	1 087 379	322 406	62	322 343	23 068	60	23 008	106 172	3 517	102 654
II	A 1 568 743	1 420 151	305 155	1 114 996	327 346	112	327 234	23 752	60	23 691	106 174	3 352	102 822

Véanse notas al final del capítulo.

11. ADMINISTRACIONES PÚBLICAS

11.7 Deuda según el Protocolo de Déficit Excesivo (PDE) y activos financieros frente a Administraciones Públicas. Porcentajes del PIB pm

Porcentajes

	Deuda según el PDE de Administraciones Públicas (consolidada) (a)	Administración Central			Comunidades Autónomas			Corporaciones Locales			Administraciones de Seguridad Social		
		Deuda según el PDE	Activos financieros frente a Administraciones Públicas (FLA, FFPP y Prestamo a Administraciones de Seguridad Social) (b)	Deuda neta de activos financieros frente a Administraciones Públicas	Deuda según el PDE	Activos financieros frente a Administraciones Públicas	Deuda neta de activos financieros frente a Administraciones Públicas	Deuda según el PDE	Activos financieros frente a Administraciones Públicas	Deuda neta de activos financieros frente a Administraciones Públicas	Deuda según el PDE	Activos financieros frente a Administraciones Públicas (Fondo de Reserva de la Seguridad Social y resto) (c)	Deuda neta de activos financieros frente a Administraciones Públicas
<b>04</b>	45,4	38,6	2,0	36,6	6,1	-	6,1	2,8	-	2,8	2,1	2,3	-0,1
<b>05</b>	42,4	35,8	1,9	33,9	6,2	-	6,2	2,8	-	2,8	2,0	2,5	-0,5
<b>06</b>	39,1	32,5	1,7	30,8	5,9	-	5,9	2,7	-	2,7	1,8	2,2	-0,4
<b>07</b>	35,8	29,6	1,6	28,1	5,8	-	5,8	2,7	-	2,7	1,6	2,4	-0,8
<b>08</b>	39,7	33,2	1,5	31,7	6,7	-	6,7	2,9	-	2,9	1,5	3,1	-1,6
<b>09</b>	53,3	45,6	1,6	44,0	8,7	-	8,7	3,2	-	3,2	1,6	4,3	-2,7
<b>10</b>	60,5	51,4	1,7	49,7	11,6	-	11,6	3,3	-	3,3	1,6	5,7	-4,1
<b>11</b>	69,9	58,6	1,7	56,9	13,7	-	13,7	3,5	-	3,5	1,6	5,9	-4,3
<b>12</b>	90,0	77,5	6,0	71,5	18,3	-	18,3	4,3	-	4,3	1,7	5,8	-4,1
<b>13</b>	100,5	88,0	8,9	79,1	20,6	-	20,6	4,1	-	4,1	1,7	5,0	-3,4
<b>14</b>	105,1	91,7	11,1	80,6	23,0	-	23,0	3,7	-	3,7	1,7	4,0	-2,3
<b>15</b>	103,3	91,2	14,0	77,1	24,4	0,0	24,4	3,3	0,0	3,3	1,6	3,1	-1,5
<b>16</b>	102,7	90,5	15,6	74,9	24,9	0,0	24,9	2,9	0,0	2,9	1,5	1,4	0,1
<b>17</b>	101,8	90,3	17,4	73,0	24,8	0,0	24,8	2,5	0,0	2,5	2,4	0,8	1,6
<b>18</b>	100,4	89,9	19,0	71,0	24,4	0,0	24,4	2,1	0,0	2,1	3,4	0,5	2,9
<b>19</b>	98,2	88,0	19,5	68,5	23,7	0,0	23,7	1,9	0,0	1,9	4,4	0,2	4,2
<b>20</b>	120,3	107,8	24,3	83,6	27,2	0,0	27,2	2,0	0,0	2,0	7,6	0,0	7,6
<b>21 III</b>	120,6	107,8	23,1	84,7	26,3	0,0	26,3	1,9	0,0	1,9	7,7	0,0	7,7
<b>IV</b>	116,8	104,7	23,2	81,5	25,6	0,0	25,6	1,9	0,0	1,9	8,0	0,0	7,9
<b>22 I</b>	P 115,9	104,1	22,5	81,6	24,7	0,0	24,7	1,8	0,0	1,8	7,9	0,1	7,8
<b>II</b>	P 114,5	102,9	22,2	80,7	24,6	0,0	24,6	1,8	0,0	1,8	7,7	0,2	7,5
<b>III</b>	P 114,0	103,0	21,9	81,1	23,9	0,0	23,9	1,7	0,0	1,7	7,5	0,2	7,3
<b>IV</b>	P 111,6	100,9	22,2	78,7	23,6	0,0	23,5	1,7	0,0	1,7	7,9	0,2	7,6
<b>23 I</b>	P 111,2	100,5	21,7	78,7	23,3	0,0	23,3	1,7	0,0	1,7	7,7	0,3	7,4
<b>II</b>	A 111,2	100,7	21,6	79,1	23,2	0,0	23,2	1,7	0,0	1,7	7,5	0,2	7,3

Véanse notas al final del capítulo.

11. ADMINISTRACIONES PÚBLICAS

11.8 Conciliación entre la necesidad de financiación y la variación de la deuda elaborada según el Protocolo de Déficit Excesivo (PDE). Importes

INE, IGAE y Banco de España

Millones de euros

	Variación de la deuda elaborada según el PDE (a)	Necesidad(+) o Capac.(-) de financiación	Adquisiciones netas de activos financieros (b)(c)			Ajustes (b)							
			Total	Frente a Administraciones Públicas	Resto	Total	Otras cuentas pendientes de pago		Otras operaciones financieras frente a Administraciones Públicas	Por variaciones en el tipo de cambio	Otros cambios en volumen de la deuda (d)	Otros ajustes (e)	
							Total	Frente a Administraciones Públicas					Resto
1=2+3+6	2	3=4+5	4	5	6=7+10+	7=8+9	8	9	10	11	12	13	
<b>04</b>	7 113	941	19 011	8 105	10 905	-12 839	-1 295	325	-1 620	-8 430	-727	-	-2 387
<b>05</b>	3 591	-11 421	26 281	4 696	21 585	-11 269	-7 855	-1 363	-6 492	-3 333	64	-	-145
<b>06</b>	-1 347	-21 322	29 848	-410	30 257	-9 873	-10 687	-541	-10 146	951	-178	-	42
<b>07</b>	-7 470	-20 287	27 488	4 216	23 272	-14 671	-10 215	-630	-9 585	-3 586	-166	-295	-410
<b>08</b>	55 959	50 731	21 171	9 647	11 523	-15 943	-5 714	-707	-5 007	-8 940	-352	-63	-873
<b>09</b>	128 914	120 576	34 802	10 902	23 900	-26 464	-7 766	722	-8 487	-11 623	-129	-48	-6 897
<b>10</b>	79 617	102 193	8 072	23 627	-15 555	-30 648	-14 641	-8 336	-6 305	-15 291	72	-967	179
<b>11</b>	93 891	103 606	19 726	22 948	-3 222	-29 442	-31 930	-21 145	-10 785	-1 803	337	849	3 105
<b>12</b>	184 770	119 100	147 737	102 037	45 699	-82 067	27 858	3 544	24 314	-105 582	313	-1 300	-3 356
<b>13</b>	97 842	76 838	57 165	57 733	-568	-36 161	6 835	2 371	4 464	-60 104	279	25 332	-8 503
<b>14</b>	59 191	63 097	33 344	30 867	2 477	-37 250	-119	1 072	-1 192	-31 939	113	-26	-5 279
<b>15</b>	28 815	57 235	10 908	27 007	-16 099	-39 328	-992	-1 803	811	-25 204	-210	-2	-12 920
<b>16</b>	31 390	47 893	-18 649	-4 297	-14 352	2 146	6 865	2 748	4 117	1 549	-127	-2 044	-4 097
<b>17</b>	38 362	36 228	32 916	20 967	11 949	-30 782	-5 581	508	-6 089	-21 475	27	-	-3 754
<b>18</b>	25 449	31 224	25 459	18 989	6 471	-31 234	-6 469	3 737	-10 206	-22 726	-51	-	-1 989
<b>19</b>	14 495	38 116	-1 715	10 596	-12 311	-21 907	-2 128	1 829	-3 957	-12 425	-67	-3 615	-3 672
<b>20</b>	122 430	113 199	36 578	24 507	12 070	-27 346	-1 035	898	-1 933	-25 405	-47	-	-858
<b>21</b>	82 347	82 262	60 231	23 729	36 502	-60 146	-42 357	-10 597	-31 760	-13 132	41	532	-5 230
<b>22</b>	P 74 671	63 736	53 580	34 307	19 273	-42 645	-31 561	-13 665	-17 896	-20 642	-12	-	9 570
<b>22 I</b>	P 26 580	6 066	6 570	1 258	5 312	13 944	13 992	-60	14 051	-1 198	1	-	1 149
<b>II</b>	P 21 479	28 797	27 444	8 909	18 535	-34 762	-35 419	-3 389	-32 030	-5 519	16	-	6 161
<b>III</b>	P 28 521	-8 287	35 713	12 093	23 620	1 096	7 957	-9 132	17 088	-2 961	7	-	-3 907
<b>IV</b>	P -1 909	37 160	-16 147	12 047	-28 194	-22 922	-18 090	-1 084	-17 006	-10 963	-36	-	6 167
<b>23 I</b>	P 32 581	1 852	22 002	4 106	17 897	8 727	10 548	-939	11 487	-3 167	-10	-	1 355
<b>II</b>	A 33 358	31 024	28 792	3 620	25 172	-26 458	-21 937	1 150	-23 087	-4 770	-	-	-

Véanse notas al final del capítulo.

## 11. ADMINISTRACIONES PÚBLICAS

## 11.9 Conciliación entre la necesidad de financiación y la variación de la deuda elaborada según el Protocolo de Déficit Excesivo (PDE). Porcentajes del PIB pm

INE, IGAE y Banco de España

Porcentajes

	Variación de la deuda elaborada según el PDE (a)	Necesidad(+) o Capac.(-) de financiación	Adquisiciones netas de activos financieros (b)(c)			Ajustes (b)							
			Total	Frente a Administraciones Públicas	Resto	Total	Otras cuentas pendientes de pago			Otras operaciones financieras frente a Administraciones Públicas	Por variaciones en el tipo de cambio	Otros cambios en volumen de la deuda (d)	Otros ajustes (e)
							Total	Frente a Administraciones Públicas	Resto				
			1=2+3+6	2	3=4+5	4	5	11+12+13 6=7+10+	7=8+9	8	9	10	11
04	0,8	0,1	2,2	1,0	1,3	-1,5	-0,2	0,0	-0,2	-1,0	-0,1	-	-0,3
05	0,4	-1,2	2,8	0,5	2,4	-1,2	-0,8	-0,1	-0,7	-0,4	0,0	-	-0,0
06	-0,1	-2,1	3,0	-0,0	3,1	-1,0	-1,1	-0,0	-1,0	0,1	-0,0	-	0,0
07	-0,7	-1,9	2,6	0,4	2,3	-1,4	-0,9	-0,1	-0,9	-0,3	-0,0	-0,0	-0,0
08	5,0	4,6	1,9	0,9	1,0	-1,4	-0,5	-0,1	-0,5	-0,8	-0,0	-0,0	-0,1
09	12,1	11,3	3,3	1,0	2,2	-2,5	-0,7	0,1	-0,8	-1,1	-0,0	-0,0	-0,6
10	7,4	9,5	0,8	2,2	-1,5	-2,9	-1,4	-0,8	-0,6	-1,4	0,0	-0,1	0,0
11	8,8	9,7	1,9	2,2	-0,3	-2,8	-3,0	-2,0	-1,0	-0,2	0,0	0,1	0,3
12	17,9	11,6	14,3	9,9	4,4	-8,0	2,7	0,3	2,3	-10,2	0,0	-0,1	-0,3
13	9,6	7,5	5,6	5,6	-0,1	-3,5	0,7	0,2	0,4	-5,9	0,0	2,5	-0,8
14	5,7	6,1	3,2	3,0	0,2	-3,6	-0,0	0,1	-0,1	-3,1	0,0	-0,0	-0,5
15	2,7	5,3	1,0	2,5	-1,5	-3,6	-0,1	-0,2	0,1	-2,3	-0,0	-0,0	-1,2
16	2,8	4,3	-1,7	-0,4	-1,3	0,2	0,6	0,3	0,4	0,1	-0,0	-0,2	-0,4
17	3,3	3,1	2,8	1,8	1,1	-2,6	-0,5	0,0	-0,5	-1,8	0,0	-	-0,3
18	2,1	2,6	2,1	1,6	0,6	-2,6	-0,5	0,3	-0,8	-1,9	-0,0	-	-0,2
19	1,2	3,1	-0,1	0,9	-1,0	-1,8	-0,2	0,1	-0,3	-1,0	-0,0	-0,3	-0,3
20	10,9	10,1	3,3	2,1	0,9	-2,4	-0,1	0,1	-0,2	-2,3	-0,0	-	-0,1
21	6,7	6,7	4,9	2,0	3,2	-4,9	-3,5	-0,9	-2,6	-1,1	0,0	0,0	-0,4
22	P 5,5	4,7	4,0	2,6	1,6	-3,2	-2,3	-1,0	-1,3	-1,5	-0,0	-	0,7
22 /	P 2,0	0,5	0,5	0,1	0,4	1,0	1,0	-0,0	1,1	-0,1	0,0	-	0,1
II	P 1,6	2,1	2,0	0,7	1,4	-2,6	-2,6	-0,3	-2,5	-0,4	0,0	-	0,5
III	P 2,1	-0,6	2,7	0,9	1,8	0,1	0,6	-0,7	1,3	-0,2	0,0	-	-0,3
IV	P -0,1	2,8	-1,2	0,9	-2,1	-1,7	-1,3	-0,1	-1,3	-0,8	-0,0	-	0,5
23 /	P 2,3	0,1	1,6	0,3	1,3	0,6	0,7	-0,1	0,8	-0,2	-0,0	-	0,1
II	A 2,4	2,2	2,0	0,3	1,8	-1,9	-1,6	0,1	-1,6	-0,3	-	-	-

Véanse notas al final del capítulo.

## 11. ADMINISTRACIONES PÚBLICAS

## 11.10 Adquisición neta de activos financieros

Millones de euros

	Total	Por instrumentos										Por sectores de contrapartida		
		Efectivo y depósitos		Valores representativos de deuda			Préstamos	Participaciones en el capital y en fondos de inversión	Sistemas de seguros, de pensiones y de garantías estandarizadas	Derivados financieros	Otras cuentas pendientes de cobro	Residentes	Del cual: Frente a Administraciones Públicas	Resto del mundo
		Total	Del cual: Depósitos en el Banco de España	Total	A corto plazo	A largo plazo								
							9+10+11 1=2+4+7+8+2	3	4=5+6	5	6	7	8	9
05	26 281	11 377	-695	7 928	508	7 419	197	463	-	-7	6 323	22 161	4 696	4 120
06	29 848	13 343	1 780	9 545	-1 372	10 917	1 283	258	-	-3	5 422	19 724	-410	10 123
07	27 488	12 168	2 973	9 748	527	9 221	2 118	504	-	-9	2 960	20 945	4 216	6 543
08	21 171	819	740	19 159	510	18 649	2 706	838	-	27	-2 379	18 153	9 647	3 017
09	34 802	17 814	12 463	6 210	-38	6 248	8 253	344	-	45	2 136	43 597	10 902	-8 795
10	8 072	-24 635	-21 896	9 842	2 525	7 317	7 079	8 251	-	-31	7 567	10 783	23 627	-2 711
11	19 726	-17 606	-3 911	-6 270	-1 506	-4 764	12 894	-480	-	37	31 151	14 321	22 948	5 405
12	147 737	9 285	3 584	-3 511	3 006	-6 517	137 737	3 052	-	165	1 009	130 760	102 037	16 976
13	57 165	-20 580	-6 893	-25 459	-3 164	-22 294	81 959	11 584	-	177	9 484	52 477	57 733	4 688
14	33 344	11 587	-2 062	-19 274	-1 865	-17 409	41 372	-1 625	-	40	1 244	32 067	30 867	1 277
15	10 908	1 822	67	-15 475	1 335	-16 809	29 822	-3 518	-	135	-1 879	15 069	27 007	-4 162
16	-18 649	-5 800	17 696	-25 347	-2 429	-22 918	16 712	-1 052	-	213	-3 375	-17 436	-4 297	-1 213
17	32 916	13 715	4 524	-6 617	3 216	-9 833	22 006	-1 154	-	153	4 813	31 918	20 967	998
18	25 459	8 144	-3 974	-3 040	1 505	-4 544	22 576	123	-	249	-2 593	23 867	18 989	1 593
19	-1 715	-7 821	-4 534	-1 263	-2 246	984	9 424	-512	-	242	-1 785	-2 137	10 596	422
20	36 578	14 508	3 104	-2 897	-1 633	-1 264	26 110	171	-	219	-1 533	34 241	24 507	2 337
21	60 231	32 622	18 104	1 195	442	753	9 377	-335	-	206	17 165	57 266	23 729	2 965
22	P 53 580	15 096	15 671	5 936	577	5 359	11 949	-148	-	97	20 649	52 820	34 307	760
23	A 50 794	44 791	24 555	1 682	1 721	-39	4 255	720	-	-155	102	50 310	7 726	484
22 /	P 6 570	9 462	18 577	2 506	45	2 462	-2 396	115	-	52	-3 168	6 782	1 258	-212
II	P 27 444	15 089	-6 025	1 770	91	1 679	2 304	84	-	-22	8 219	27 205	8 909	239
III	P 35 713	27 252	43 778	1 122	-3	1 125	2 057	166	-	39	5 076	35 881	12 093	-168
IV	P -16 147	-36 706	-40 659	538	444	93	9 984	-513	-	28	10 522	-17 048	12 047	901
23 /	P 22 002	26 915	26 348	2 267	1 253	1 014	109	58	-	-161	-7 186	23 055	4 106	-1 053
II	A 28 792	17 875	-1 793	-585	468	-1 053	4 146	63	-	5	7 288	27 255	3 620	1 537



## 11. ADMINISTRACIONES PÚBLICAS

## 11.11 Pasivos netos contraídos

Millones de euros

	Total	Por instrumentos											Por sectores de contrapartida		
		Efectivo y depósitos	Valores representativos de deuda			Préstamos			Participaciones en el capital y en fondos de inversión	Sistemas de seguros, de pensiones y de garantías estandarizadas	Derivados financieros	Otras cuentas pendientes de pago	Residentes	Del cual: Frente a Administraciones Públicas	Resto del mundo
			Total	A corto plazo	A largo plazo	Total	A corto plazo	A largo plazo							
1=2+3+6+9+10+11+12	2	3	4	5	6	7	8	9	10	11	12	13	14	15	
05	15 410	255	7 313	-3 672	10 985	-12	-1 987	1 974	-	-	-	7 855	12 398	4 696	3 012
06	7 446	266	-3 892	-1 129	-2 763	384	292	91	-	-	-	10 687	-3 386	-410	10 831
07	6 521	243	-4 701	14 892	-19 592	764	69	695	-	-	-	10 215	19 349	4 216	-12 828
08	71 572	113	52 603	26 752	25 851	13 142	3 161	9 981	-	-	-	5 714	55 969	9 647	15 603
09	155 642	48	132 957	33 924	99 034	12 620	1 686	10 934	2 250	-	-	7 766	98 941	10 902	56 701
10	109 372	116	75 706	-14 923	90 629	18 909	-1 337	20 247	-	-	-	-14 641	82 527	23 627	26 845
11	124 200	101	75 357	3 392	71 965	16 811	6 794	10 018	-	-	-	-31 930	131 981	22 948	-7 781
12	266 256	-4	105 548	1 350	104 198	188 569	-93	188 662	-	-	-	-27 858	206 861	102 037	59 394
13	132 982	15	96 567	19 056	77 511	43 234	-3 060	46 295	-	-	-	-6 835	56 639	57 733	76 343
14	95 629	151	47 446	-3 362	50 809	47 984	-459	48 443	-	-	-72	119	39 940	30 867	55 689
15	67 235	209	48 983	571	48 413	17 239	-381	17 619	-	-	-188	992	2 598	27 007	64 637
16	31 424	191	28 769	-10 134	38 903	9 654	-1 753	11 407	-	-	-326	-6 865	34 245	-4 297	-2 821
17	69 144	215	49 744	618	49 126	13 918	-641	14 559	-	-	-314	5 581	43 604	20 967	25 540
18	56 128	245	38 206	1 817	36 388	11 627	-2 177	13 805	-	-	-419	6 469	29 748	18 989	26 380
19	36 140	169	21 531	-8 796	30 327	12 309	-846	13 155	-	370	-366	2 128	-15 796	10 596	51 936
20	150 345	82	100 055	15 826	84 229	49 837	-1 857	51 693	-	-325	-340	1 035	146 177	24 507	4 167
21	142 628	24	69 726	-2 036	71 762	26 370	-725	27 095	-	4 378	-227	42 357	93 990	23 729	48 639
22	116 899	168	76 434	-22 547	98 981	8 829	1 066	7 763	-	79	-172	31 561	108 777	34 307	8 122
23	82 377	58	64 199	17 067	47 132	6 310	2 261	4 049	-	430	-10	11 389	48 370	7 726	34 007
22 /	12 701	33	27 701	-1 291	28 992	-845	1 026	-1 871	-	-163	-32	-13 992	4 264	1 258	8 437
II	63 293	54	20 967	-13 542	34 510	6 759	1 140	5 619	-	160	-67	35 419	65 420	8 909	-2 127
III	19 004	61	29 250	-3 735	32 986	-2 416	-673	-1 743	-	129	-63	-7 957	-675	12 093	19 679
IV	21 900	21	-1 484	-3 978	2 495	5 331	-427	5 758	-	-47	-10	18 090	39 768	12 047	-17 867
23 /	22 987	20	33 505	4 048	29 457	27	476	-449	-	-8	-10	-10 548	14 937	4 106	8 049
II	59 390	38	30 694	13 019	17 675	6 283	1 786	4 497	-	438	-	21 937	33 432	3 620	25 958

## 11. ADMINISTRACIONES PÚBLICAS

## 11.12 Deuda según el Protocolo de Déficit Excesivo (PDE) por instrumentos

Millones de euros y porcentajes

	Total	Porcentajes del PIB pm	Efectivo y depósitos	Valores representativos de deuda			Préstamos			Pro memoria: Deuda según el PDE en poder de Administraciones Públicas (a)
				Total	A corto plazo	A largo plazo	Total	A corto plazo	A largo plazo	
1=3+4+7	2	3	4=5+6	5	6	7=8+9	8	9	10	
04	389 888	45,4	2 543	320 460	15 284	305 176	66 885	6 554	60 331	36 581
05	393 479	42,4	2 798	323 784	11 077	312 707	66 897	4 567	62 330	39 978
06	392 132	39,1	3 064	321 797	11 379	310 418	67 272	4 859	62 412	39 066
07	384 662	35,8	3 307	313 618	26 031	287 587	67 737	4 928	62 809	42 720
08	440 621	39,7	3 420	356 381	52 692	303 690	80 820	8 089	72 731	51 679
09	569 535	53,3	3 468	472 678	86 102	386 576	93 390	9 775	83 615	63 274
10	649 153	60,5	3 584	533 300	68 897	464 403	112 269	8 438	103 831	79 265
11	743 043	69,9	3 685	609 419	74 185	535 234	129 939	15 232	114 707	81 061
12	927 813	90,0	3 681	706 199	71 585	634 614	217 934	15 139	202 795	186 623
13	1 025 655	100,5	3 696	807 604	92 740	714 864	214 355	12 078	202 276	231 327
14	1 084 846	105,1	3 847	864 858	90 968	773 890	216 140	11 620	204 521	244 502
15	1 113 661	103,3	4 056	912 968	90 040	822 928	196 636	11 239	185 398	210 652
16	1 145 050	102,7	4 247	957 107	82 242	874 865	183 696	9 485	174 210	211 510
17	1 183 412	101,8	4 462	1 008 854	79 600	929 254	170 096	8 844	161 252	229 746
18	1 208 861	100,4	4 707	1 048 895	79 933	968 963	155 258	7 722	147 536	252 624
19	1 223 355	98,2	4 876	1 065 502	73 361	992 140	152 977	6 876	146 101	268 233
20	1 345 786	120,3	4 959	1 167 076	91 005	1 076 071	173 751	5 020	168 731	290 361
21 III	1 433 433	120,6	4 961	1 233 323	79 937	1 153 386	195 150	7 469	187 680	294 311
IV	1 428 133	116,8	4 983	1 234 321	88 088	1 146 233	188 829	4 614	184 215	298 246
22 /	1 454 713	115,9	5 016	1 260 443	86 800	1 173 643	189 254	5 640	183 615	299 555
II	1 476 192	114,5	5 070	1 278 846	73 261	1 205 585	192 276	6 780	185 496	305 092
III	1 504 713	114,0	5 130	1 311 968	69 755	1 242 213	187 615	6 107	181 508	307 961
IV	1 502 804	111,6	5 151	1 315 067	65 599	1 249 468	182 586	5 680	176 907	319 156
23 /	1 535 385	111,2	5 171	1 348 810	68 916	1 279 894	181 404	6 155	175 249	322 440
II	1 568 743	111,2	5 209	1 380 752	81 416	1 299 335	182 782	7 941	174 842	327 272

Véanse notas al final del capítulo.

## 11. ADMINISTRACIONES PÚBLICAS

11.13 Deuda según el Protocolo de Déficit Excesivo (PDE)  
por sectores de contrapartida, monedas y plazos residuales

Millones de euros

	Total	Por sectores de contrapartida					Por monedas		Por plazos residuales			
		Sectores residentes			Resto del mundo	Euros	Otras monedas distintas del euro	Hasta 1 año		A más de 1 año		
		Total	Instituciones financieras	Resto sectores residentes				Valores representativos de deuda	Préstamos, efectivo y depósitos	Valores representativos de deuda	Préstamos	
					Del cual: Banco de España							
1=2+6	2=3+5	3	4	5	6	7	8	9	10	11	12	
04	389 888	213 735	172 904	20 029	40 831	176 153	384 732	5 156	66 889	9 695	253 571	59 733
05	393 479	206 417	173 202	21 023	33 215	187 062	389 387	4 092	64 500	7 962	259 284	61 733
06	392 132	195 552	159 170	19 013	36 382	196 580	389 086	3 046	64 172	8 521	257 625	61 815
07	384 662	200 981	163 411	18 292	37 570	183 681	382 202	2 460	65 692	8 826	247 926	62 218
08	440 621	233 304	180 843	20 342	52 461	207 317	437 652	2 969	85 776	12 099	270 606	72 141
09	569 535	323 548	247 277	23 263	76 271	245 987	565 410	4 125	123 178	13 832	349 500	83 026
10	649 153	371 448	269 194	26 106	102 254	277 705	645 128	4 024	129 079	12 609	404 221	103 243
11	743 043	475 958	336 037	35 313	139 921	267 085	739 298	3 745	139 944	19 504	469 475	114 120
12	927 813	594 188	433 828	37 602	160 360	333 625	924 314	3 499	160 246	19 406	545 952	202 209
13	1 025 655	648 630	473 943	37 852	174 687	377 025	1 022 242	3 413	187 088	28 413	620 516	189 638
14	1 084 846	651 499	506 353	40 280	145 146	433 347	1 082 108	2 738	194 375	16 514	670 483	203 474
15	1 113 661	635 335	505 411	88 919	129 925	478 325	1 111 318	2 343	183 887	15 599	729 081	185 094
16	1 145 050	648 338	630 288	143 139	18 049	496 712	1 143 140	1 910	170 394	13 835	786 714	174 108
17	1 183 412	667 895	660 438	203 910	7 457	515 517	1 181 714	1 698	168 687	13 421	840 167	161 137
18	1 208 861	676 641	673 688	226 889	2 953	532 219	1 208 638	223	185 082	20 093	863 814	139 872
19	1 223 355	642 170	639 800	222 302	2 370	581 185	1 223 122	234	160 762	21 534	904 739	136 319
20	1 345 786	756 704	754 557	313 285	2 147	589 081	1 345 565	221	197 264	19 991	969 812	159 619
21 III	1 433 433	803 455	801 480	379 507	1 975	629 978	1 433 202	232	165 535	19 724	1 067 788	180 387
IV	1 428 133	811 603	809 625	398 710	1 977	616 530	1 427 896	237	170 868	16 449	1 063 453	177 363
22 I	P 1 454 713	827 421	825 526	410 903	1 895	627 292	1 454 478	235	174 254	22 217	1 086 189	172 053
II	P 1 476 192	850 245	848 331	419 235	1 914	625 947	1 475 960	231	172 216	24 596	1 106 630	172 749
III	P 1 504 713	869 701	867 398	428 821	2 303	635 012	1 504 488	225	192 514	23 607	1 119 453	169 138
IV	P 1 502 804	864 773	858 314	425 851	6 459	638 031	1 502 577	227	187 514	23 743	1 127 553	163 995
23 I	P 1 535 385	906 623	886 878	425 628	19 745	628 762	1 535 156	229	174 851	23 642	1 173 959	162 934
II	A 1 568 743	...	...	...	...	...	...	...	...	...	...	...

Véanse notas al final del capítulo.

## 11. ADMINISTRACIONES PÚBLICAS

## 11.14 Pasivos en circulación

Millones de euros

	Total	Por instrumentos										
		Efectivo y depósitos	Valores representativos de deuda			Préstamos			Participaciones en el capital y en fondos de inversión	Sistemas de seguros, de pensiones y de garantías estandarizadas	Derivados financieros	Otras cuentas pendientes de cobro
			Total	A corto plazo	A largo plazo	Total	A corto plazo	A largo plazo				
		1=2+3+6+9+10+11+12	2	3=4+5	4	5	6=7+8	7	8	9	10	11
04	505 996	2 543	373 562	16 172	357 390	84 054	6 554	77 500	-	-	-	45 837
05	523 019	2 798	382 464	12 524	369 939	84 066	4 567	79 499	-	-	-	53 691
06	516 307	3 064	364 425	11 345	353 080	84 440	4 859	79 581	-	-	-	64 378
07	513 038	3 307	350 232	26 314	323 918	84 905	4 928	79 977	-	-	-	74 594
08	598 099	3 420	416 383	53 258	363 124	97 988	8 089	89 899	-	-	-	80 308
09	753 044	3 468	548 694	87 006	461 687	110 558	9 775	100 783	2 250	-	-	88 074
10	826 285	3 584	588 297	71 716	516 581	129 438	8 438	121 000	2 250	-	-	102 716
11	960 577	3 685	672 887	75 609	597 278	147 107	15 232	131 876	2 250	-	-	134 647
12	1 231 233	3 681	783 384	76 724	706 659	335 636	15 139	320 497	-	-	-	108 533
13	1 413 878	3 696	932 255	95 656	836 598	375 654	12 078	363 576	-	-	380	101 893
14	1 575 294	3 847	1 060 631	92 295	968 337	405 849	11 620	394 230	-	-	2 972	101 994
15	1 564 548	4 056	1 094 406	92 853	1 001 552	360 301	11 239	349 062	-	-	2 801	102 985
16	1 601 812	4 247	1 128 445	82 763	1 045 682	370 082	9 485	360 597	-	-	2 917	96 121
17	1 655 856	4 462	1 166 421	83 305	1 083 115	380 992	8 844	372 148	-	-	2 281	101 700
18	1 703 964	4 707	1 196 583	85 135	1 111 447	392 622	7 722	384 900	-	-	1 883	108 169
19	1 803 665	4 876	1 280 915	76 331	1 204 584	404 933	6 876	398 056	-	1 227	1 470	110 243
20	1 979 288	4 959	1 409 351	92 230	1 317 121	451 767	5 020	446 747	-	902	1 036	111 273
21 III	2 051 449	4 961	1 437 902	81 519	1 356 383	476 685	7 469	469 216	-	5 141	621	126 139
IV	2 063 133	4 983	1 425 720	90 380	1 335 340	473 814	4 614	469 200	-	5 280	491	152 846
22 I	P 2 004 889	5 016	1 382 534	88 822	1 293 711	472 970	5 640	467 330	-	5 117	399	138 854
II	P 1 981 601	5 070	1 317 157	75 202	1 241 954	479 730	6 780	472 950	-	5 277	262	174 106
III	P 1 941 209	5 130	1 287 110	71 294	1 215 815	477 317	6 107	471 210	-	5 406	140	166 106
IV	P 1 939 678	5 151	1 262 247	67 359	1 194 888	482 646	5 680	476 966	-	5 359	81	184 196
23 I	P 1 978 881	5 171	1 311 977	71 466	1 240 511	482 672	6 155	476 517	-	5 351	63	173 647
II	A 2 028 795	5 209	1 333 198	84 457	1 248 741	488 955	7 941	481 014	-	5 789	60	195 584

11. EMPRESAS PÚBLICAS

11.15 Deuda por Administraciones Públicas propietarias de las Empresas Públicas no incluidas en el sector Administraciones Públicas (a)

Millones de euros y porcentajes

	Importes					Porcentajes del PIB pm					Pro memoria: PIB pm (b)
	Total	Adminis-tración Central	Comunidades Autónomas	Corporaciones Locales	Administra-ciones de Seguridad Social	Total	Adminis-tración Central	Comunidades Autónomas	Corporaciones Locales	Administra-ciones de Seguridad Social	
	1=2a5	2	3	4	5	6= 7a10	7	8	9	10	
04	19 081	9 292	6 561	3 228	-	2,2	1,1	0,8	0,4	-	859 437
05	20 827	10 961	6 233	3 633	-	2,2	1,2	0,7	0,4	-	927 357
06	25 091	13 549	7 629	3 914	-	2,5	1,3	0,8	0,4	-	1 003 823
07	31 052	17 069	9 138	4 845	-	2,9	1,6	0,8	0,5	-	1 075 539
08	35 649	20 519	9 382	5 747	-	3,2	1,8	0,8	0,5	-	1 109 541
09	43 464	24 219	11 366	7 878	-	4,1	2,3	1,1	0,7	-	1 069 323
10	48 684	28 658	10 958	9 068	-	4,5	2,7	1,0	0,8	-	1 072 709
11	49 188	31 677	9 551	7 960	-	4,6	3,0	0,9	0,7	-	1 063 763
12	47 472	33 436	7 106	6 930	-	4,6	3,2	0,7	0,7	-	1 031 104
13	45 824	33 270	6 133	6 421	-	4,5	3,3	0,6	0,6	-	1 020 677
14	43 546	33 054	5 520	4 972	-	4,2	3,2	0,5	0,5	-	1 032 608
15	43 042	32 876	4 997	5 170	-	4,0	3,0	0,5	0,5	-	1 078 092
16	39 419	30 589	4 457	4 373	-	3,5	2,7	0,4	0,4	-	1 114 420
17	37 554	30 052	3 750	3 752	-	3,2	2,6	0,3	0,3	-	1 162 492
18	36 127	29 380	3 260	3 487	-	3,0	2,4	0,3	0,3	-	1 203 859
19	35 365	29 319	2 781	3 264	-	2,8	2,4	0,2	0,3	-	1 245 513
20	38 232	32 130	2 811	3 291	-	3,4	2,9	0,3	0,3	-	1 119 010
21 III	37 938	32 747	2 694	2 497	-	3,2	2,8	0,2	0,2	-	1 188 484
IV	39 551	34 284	2 683	2 584	-	3,2	2,8	0,2	0,2	-	1 222 290
22 I	P 38 154	32 998	2 627	2 529	-	3,0	2,6	0,2	0,2	-	1 255 196
II	P 37 898	32 795	2 607	2 495	-	2,9	2,5	0,2	0,2	-	1 288 969
III	P 36 674	31 937	2 576	2 161	-	2,8	2,4	0,2	0,2	-	1 319 562
IV	P 37 519	32 311	2 736	2 472	-	2,8	2,4	0,2	0,2	-	1 346 377
23 I	P 38 097	32 832	2 783	2 481	-	2,8	2,4	0,2	0,2	-	1 381 169
II	A 38 487	33 309	2 763	2 414	-	2,7	2,4	0,2	0,2	-	1 410 359

Véanse notas al final del capítulo.

11. OTRA INFORMACIÓN

11.16 Relaciones España-Unión Europea

Secretaría General del Tesoro y Política Financiera e IGAE

Millones de euros

	Saldo	Ingresos líquidos procedentes de la Unión Europea										Pagos líquidos a la Unión Europea					
		Total	FEAGA (a)	FEADER (a)	FEP FEOAGA Ori-n-tación (a)(b)	FEOGA Garan-tía (a)	FEDER	FSE	Fondo de Cohe-sión	Mecanismo de Recupe-ración y Resili. (MMR)	Otros	Total	Recursos propios tradicionales	Recurso IVA	Recurso PNB/ RNB	Otros	
	1=2-12	2=3a11	3	4	5	6	7	8	9	10	11	12=13a16	13	14	15	16	
09	30	11 125	6 068	618	70	-	2 485	989	801	-	95	11 095	1 002	1 528	8 362	203	
10	2 000	12 005	5 925	858	201	-	2 788	526	1 920	-	-214	10 004	1 158	760	7 868	218	
11	1 197	12 575	5 807	981	251	-	2 940	1 590	854	-	153	11 378	1 170	1 964	8 001	242	
12	2 693	13 283	5 785	818	185	-	4 037	1 434	844	-	179	10 590	1 085	1 317	7 966	222	
13	1 100	12 726	5 811	1 039	358	-	3 890	870	648	-	112	11 625	993	1 292	9 064	277	
14	-1 616	10 540	5 489	964	231	-	2 535	593	625	-	103	12 156	1 136	1 323	9 414	283	
15	2 307	12 934	5 584	1 169	165	-	4 370	1 095	256	-	294	10 627	1 319	1 314	7 727	268	
16	-702	10 307	5 494	901	124	-	2 519	1 245	15	-	9	11 009	1 439	1 375	7 817	378	
17	-3 246	7 521	5 435	664	54	-	253	932	-	-	182	10 767	1 605	1 613	7 138	411	
18	-431	11 251	5 468	897	62	-	3 241	1 144	173	-	267	11 682	1 536	1 692	8 051	404	
19	-1 578	10 613	5 663	1 160	167	-	1 697	1 743	-	-	183	12 192	1 585	1 599	8 622	385	
20	-701	11 934	5 884	1 197	160	-	2 976	1 572	-	-	146	12 635	1 337	1 706	9 122	471	
21	20 007	34 813	5 633	1 145	120	-	5 801	2 727	-	-	19 037	350	14 805	1 533	1 740	10 694	838
22	12 395	26 829	5 649	1 300	201	-	5 291	1 917	-	-	12 000	470	14 434	2 035	1 815	9 764	820
22 E-A	12 526	22 708	5 121	1 119	76	-	2 656	1 443	-	-	12 000	293	10 182	1 289	1 176	7 169	547
23 E-A	7 357	16 044	5 130	1 239	74	-	2 130	1 255	-	-	6 000	215	8 686	1 304	1 195	5 701	486
22 Sep	-1 191	77	29	-	0	-	29	15	-	-	4	1 268	168	147	896	57	
Oct	-281	766	15	-	0	-	568	150	-	-	34	1 047	189	147	661	50	
Nov	-862	473	155	100	37	-	69	80	-	-	32	1 335	211	147	873	103	
Dic	2 202	2 805	330	82	87	-	1 969	229	-	-	108	603	178	198	164	63	
23 Ene	2 793	3 755	2 702	-	40	-	630	358	-	-	25	962	192	159	503	108	
Feb	737	2 156	1 371	532	0	-	90	151	-	-	12	1 418	190	190	986	52	
Mar	5 433	6 045	22	-	1	-	9	2	-	-	6 000	12	612	176	69	327	40
Abr	-312	779	196	-	0	-	245	327	-	-	12	1 092	169	143	740	40	
May	-400	724	279	242	1	-	99	60	-	-	44	1 124	98	159	822	46	
Jun	-533	642	233	10	17	-	327	42	-	-	14	1 174	145	159	822	48	
Jul	-784	466	72	-	9	-	126	206	-	-	52	1 249	166	159	822	103	
Ago	422	1 477	256	456	6	-	604	110	-	-	45	1 054	168	159	679	48	

Véanse notas al final del capítulo.

## NOTAS A LOS CUADROS DEL CAPÍTULO 11. ADMINISTRACIONES PÚBLICAS

### Cuadro 11.1

a. Pasivos emitidos por Administraciones Públicas en poder de otras Administraciones Públicas, otras cuentas pendientes de pago y ajustes por diferencias entre el valor de mercado y el valor nominal de los pasivos, la contracción de pasivos por acciones y otras participaciones (PF.5), así como otros ajustes como consecuencia de reclasificaciones de unidades institucionales y otras revisiones de información.

b. El PIB a precios de mercado se ha elaborado a partir de la serie oficial de la CNE trimestral que publica el INE agregando los últimos cuatro trimestres para cada fecha de referencia.

Nota: Pueden existir diferencias entre los datos de este cuadro y los que figuran en el cuadro 2.9, por revisiones posteriores al envío de la Notificación PDE a la Comisión Europea.

### Cuadro 11.2

Nota: Los porcentajes de los trimestres se calculan: 1) cuando se dispone del PIB de los cuatro trimestres del año en cuestión se toma como referencia el PIB del año; 2) cuando no se dispone del PIB de los cuatro trimestres del año en cuestión se toma como referencia el PIB anual que resulta de agregar el PIB trimestral de los últimos cuatro trimestres.

Véanse notas al cuadro 11.1

### Cuadro 11.3

Véanse notas a los cuadros 11.1 y 11.2

### Cuadro 11.4

Véanse notas al cuadro 11.1

### Cuadro 11.5

Véanse notas al cuadro 11.2

### Cuadro 11.6

a. La deuda según el PDE del sector Administraciones Públicas no incluye los activos financieros/pasivos contraídos por Administraciones Públicas en poder de otras Administraciones Públicas (columnas 3, 6, 9 y 12)

b. Financiación realizada por el Fondo de Liquidez Autonómica (FLA), pagos realizados a proveedores por cuenta de Comunidades Autónomas y Corporaciones Locales por el Fondo de Financiación de Pagos a Proveedores (FFPP) y préstamo del Estado a la Seguridad Social.

c. Deuda emitida por el Estado en poder del Fondo de Reserva de la Seguridad Social, del Fondo de Garantía Salarial (FOGASA), de las Mutuas de Accidentes de Trabajo y Enfermedades Profesionales y del Fondo de Prevención y Rehabilitación.

### Cuadro 11.7

Nota: Los porcentajes de los trimestres se calculan: 1) cuando se dispone del PIB de los cuatro trimestres del año en cuestión se toma como referencia el PIB del año; 2) cuando no se dispone del PIB de los cuatro trimestres del año en cuestión se toma como referencia el PIB anual que resulta de agregar el PIB trimestral de los últimos cuatro trimestres.

Véanse notas al cuadro 11.6

### Cuadro 11.8

a. Variaciones anuales de la columna 11 del cuadro 11.1.

b. Un signo positivo significa que el concepto correspondiente contribuye a incrementar la deuda; un signo negativo, que contribuye a disminuirla.

c. Columna detallada en el cuadro 11.10.

d. Incluye efectos como los producidos por reclasificación de unidades institucionales o instrumentos financieros.

e. Incluye los ajustes por los intereses devengados menos los intereses pagados, por primas de emisión o de amortización, por la diferencia entre el nominal emitido y el efectivo captado en las emisiones a descuento, por pérdidas o ganancias de capital realizadas en la amortización anticipada de pasivos, por discrepancias entre la Capacidad (+) o Necesidad (-) de Financiación y las Operaciones Financieras Netas, y la contracción de pasivos por acciones y otras participaciones (PF.5).

### Cuadro 11.9

Nota: Los porcentajes de los trimestres se calculan: 1) cuando se dispone del PIB de los cuatro trimestres del año en cuestión se toma como referencia el PIB del año; 2) Cuando no se dispone del PIB de los cuatro trimestres del año en cuestión se toma como referencia el PIB anual que resulta de agregar el PIB trimestral de los últimos cuatro trimestres.

Véanse notas al cuadro 11.8

### Cuadro 11.12

a. Que ya aparecen deducidos de las columnas 3 a 9.

Nota: Pueden existir diferencias entre los datos de este cuadro y los que figuran en el cuadro 2.9 por revisiones posteriores al envío de la Notificación PDE a la Comisión Europea.

**Cuadro 11.13**

Nota: Pueden existir diferencias entre los datos de este cuadro y los que figuran en el cuadro 2.9, por revisiones posteriores al envío de la Notificación PDE a la Comisión Europea.

**Cuadro 11.15**

a. Principales organismos no administrativos, entes y empresas no clasificadas como Administraciones Públicas. La deuda de estas unidades no está sujeta al (es decir, no está incluida en el ámbito del) Protocolo de Déficit Excesivo (PDE), por lo que no se incluye en las Notificaciones a la Comisión a que se refiere ese procedimiento. En este cuadro se presenta la deuda de estas unidades para recoger su montante elaborado de forma homogénea a la deuda PDE.

b. El PIB a precios de mercado se ha elaborado a partir de la serie oficial de la CNE trimestral que publica el INE agregando los últimos cuatro trimestres para cada fecha de referencia.

**Cuadro 11.16**

a. Con motivo de la reforma de la Política Agraria Común (PAC) en 2004 (Reglamento (CE) 1782/2003 y desarrollos posteriores), y en virtud del Reglamento (CE) 1290/2005, se crean dos nuevos fondos europeos agrícolas, el Fondo Agrícola de Garantía (FEAGA) y el Fondo Europeo Agrícola de Desarrollo Rural (FEADER), que vienen a sustituir al anterior Fondo Europeo de Orientación y Garantía Agrícola (FEOGA) en sus dos vertientes: Garantía y Orientación.

b. Al mismo tiempo en virtud del Reglamento (CE) 1198/2006, el Instrumento Financiero de Orientación Pesquera (IFOP) ha sido sustituido por el Fondo Europeo de Pesca (FEP).



## CAPÍTULO 12 ADMINISTRACIÓN CENTRAL Y ADMINISTRACIONES DE LA SEGURIDAD SOCIAL

12. ESTADO

12.a Recursos y empleos según Contabilidad Nacional. España

■ Serie representada gráficamente.

Millones de euros

		Recursos corrientes y de capital						Empleos corrientes y de capital						Pro memoria: déficit de caja			
		Total	Impuesto sobre el valor añadido (IVA)	Otros impuestos sobre los productos y sobre importaciones excepto IVA	Intereses y otras rentas de la propiedad	Impuestos sobre la renta y el patrimonio	Resto	Total	Remuneración de asalariados	Intereses	Transferencias corrientes y de capital entre Administraciones Públicas	Ayudas a la inversión y otras transferencias de capital	Resto	Déficit de caja	Ingresos líquidos	Pagos líquidos	
																	1 = 2-8
<b>21</b>	P	-74 359	219 226	74 549	23 600	6 195	80 280	34 602	293 585	20 080	23 212	182 191	11 615	56 487	-54 345	172 204	226 548
<b>22</b>	P	-43 982	262 122	83 984	23 232	5 992	99 878	49 036	306 104	20 909	28 299	177 678	7 524	71 694	-43 863	201 309	245 171
<b>22 E-J</b>	P	-24 027	148 273	52 524	13 561	3 056	46 857	32 275	172 300	11 648	15 805	107 236	1 553	36 058	-16 597	106 593	123 190
<b>23 E-J</b>	A	-37 682	142 890	52 080	13 736	5 466	47 028	24 580	180 572	12 080	15 971	115 842	2 289	34 390	-30 361	105 195	135 556
<b>22 Jul</b>	P	1 768	35 058	3 987	1 998	194	12 175	16 704	33 290	1 509	2 377	24 086	207	5 111	15 882	38 712	22 830
<b>Ago</b>	P	-1 598	18 668	4 581	1 883	176	10 079	1 949	20 266	1 506	2 416	10 179	206	5 959	-9 073	16 412	25 486
<b>Sep</b>	P	6 746	27 564	12 942	2 201	192	9 032	3 197	20 818	1 557	1 853	11 785	297	5 326	3 874	20 346	16 472
<b>Oct</b>	P	-2 716	27 113	4 350	1 959	273	18 138	2 393	29 829	1 515	2 335	18 827	1 757	5 395	15 706	35 376	19 670
<b>Nov</b>	P	-8 859	15 583	4 006	1 906	284	6 679	2 708	24 442	1 795	2 773	12 732	264	6 878	-15 567	9 302	24 869
<b>Dic</b>	P	-13 528	24 921	5 581	1 722	2 011	9 093	6 514	38 449	2 888	3 117	16 919	3 447	12 078	-22 205	13 280	35 485
<b>23 Ene</b>	A	-3 766	14 243	6 348	1 884	692	2 931	2 388	18 009	1 536	1 941	10 679	137	3 716	-7 010	9 979	16 990
<b>Feb</b>	A	-5 432	15 080	6 222	1 764	272	3 261	3 561	20 512	1 537	1 507	12 553	314	4 601	7 381	18 739	11 358
<b>Mar</b>	A	8 483	31 258	14 235	1 808	1 707	10 218	3 290	22 775	1 595	1 853	14 402	324	4 601	-7 945	9 025	16 970
<b>Abr</b>	A	-1 327	20 498	4 762	2 300	762	10 062	2 612	21 825	1 557	2 658	12 225	92	5 293	14 506	26 779	12 273
<b>May</b>	A	-10 565	11 448	4 085	1 914	1 057	1 138	3 254	22 013	1 543	2 940	12 712	95	4 723	-6 147	9 420	15 567
<b>Jun</b>	A	-11 593	30 385	12 824	2 019	508	11 084	3 950	41 978	2 737	2 726	29 290	406	6 819	-29 369	2 229	31 598
<b>Jul</b>	A	-13 482	19 978	3 604	2 047	468	8 334	5 525	33 460	1 575	2 346	23 981	921	4 637	-1 777	29 024	30 801

ESTADO. CAPACIDAD/NECESIDAD DE FINANCIACIÓN Y DÉFICIT DE CAJA  
Suma móvil 12 meses

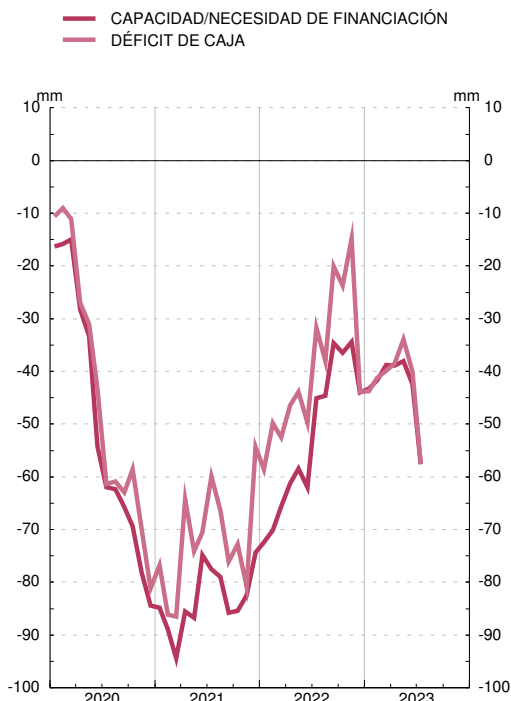

ESTADO. RECURSOS Y EMPLEOS SEGÚN CONTABILIDAD NACIONAL  
Suma móvil 12 meses

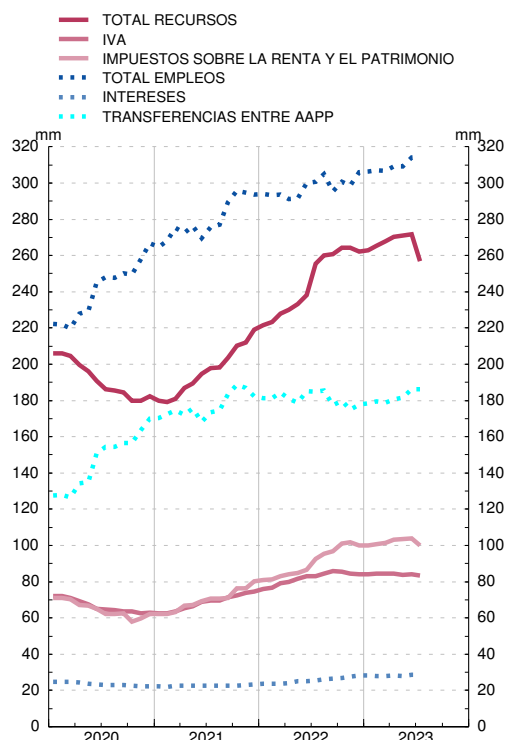

FUENTE: Ministerio de Hacienda y Administraciones Públicas (IGAE).



■ Serie representada gráficamente.

Millones de euros

1	2	3	4	Pasivos netos contraídos										15=1-(2-4)		
				Del cual			Por instrumentos					Por sectores de contrapartida				
				Total	En monedas distintas de la peseta/ euro	Valores representativos de deuda a corto plazo	Valores representativos de deuda a largo plazo (a)	Créditos del Banco de España	Otros pasivos materializados en instrumentos de mercado (b)	Otras cuentas pendientes de pago	En poder de sectores residentes		Resto del mundo			
											Total	Instituciones financieras monetarias			Otros sectores residentes	
21	P	-74 359	38 483	9 930	114 006	-0	2 080	67 992	-	9 672	34 262	82 585	71 690	10 896	31 421	1 164
22	P	-43 982	45 709	13 527	90 526	-0	-26 452	108 455	-	-5 737	14 259	88 202	46 768	41 434	2 324	835
22 E-J	P	-24 027	45 964	53 087	67 450	-5	-19 901	75 924	-	-514	11 942	60 602	50 430	10 172	6 848	-2 540
23 E-J	A	-37 682	-7 572	11 708	28 015	-4	16 905	32 066	-	-2 628	-18 328	...	...	...	...	-2 095
22 Jul	P	1 768	22 651	39 356	20 883	4	-1 085	6 797	-	111	15 060	20 978	12 252	8 726	-95	-
Ago	P	-1 598	-5 713	-2 817	-4 115	4	-1 559	9 783	-	-170	-12 169	-5 345	-3 915	-1 431	1 230	-
Sep	P	6 746	24 126	5 816	17 426	4	-1 091	17 137	-	-131	1 510	8 713	8 181	532	8 713	45
Oct	P	-2 716	-10 971	2 004	-8 255	4	-1 858	-11 842	-	4	5 440	-1 353	-4 810	3 458	-6 903	-0
Nov	P	-8 859	-6 816	-14 619	2 043	-10	-1 014	10 993	-	13	-7 950	5 008	3 353	1 655	-2 965	-
Dic	P	-13 528	-880	-29 943	15 978	2	-1 030	6 461	-	-4 938	15 486	20 578	-6 471	27 049	-4 600	3 330
23 Ene	A	-3 766	-21 739	-15 489	-17 973	4	-694	-12 019	-	-2 559	-2 701	-8 571	-11 401	2 831	-9 402	0
Feb	A	-5 432	16 136	35 906	21 568	4	-2 307	33 192	-	-75	-9 242	9 192	6 834	2 358	12 376	0
Mar	A	8 483	27 693	8 962	18 570	4	6 997	7 907	-	-15	3 682	15 859	8 221	7 639	2 711	-639
Abr	A	-1 327	10 471	24 303	11 798	-8	6 778	-16 943	-	42	21 920	10 238	-4 010	14 248	1 560	-0
May	A	-10 565	-20 623	-21 646	-10 058	-15	6 747	8 609	-	-47	-25 366	-14 427	-5 511	-8 916	4 369	-0
Jun	A	-11 593	19 549	-7 829	29 687	2	-542	27 340	-	13	2 876	7 385	2 449	4 936	22 302	-1 455
Jul	A	-13 482	-39 060	-12 500	-25 578	4	-74	-16 020	-	14	-9 497	...	...	...	...	-

ESTADO. PASIVOS NETOS CONTRAÍDOS. POR INSTRUMENTOS  
Suma móvil 12 meses

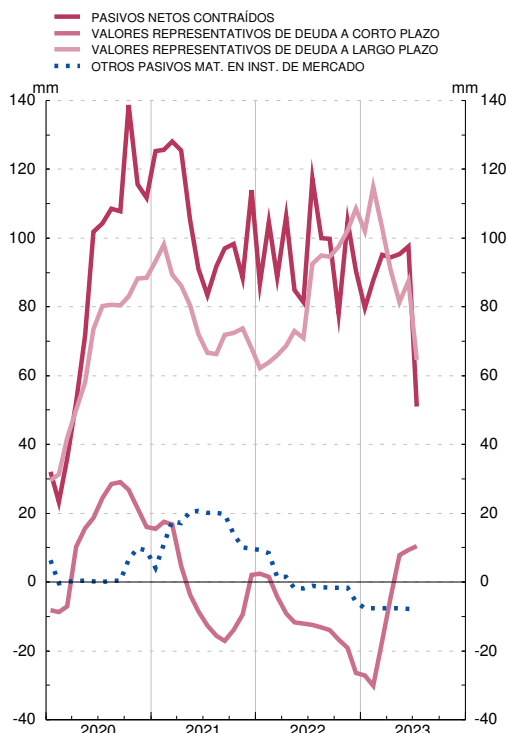

ESTADO. PASIVOS NETOS CONTRAÍDOS. POR SECTORES DE CONTRAPARTIDA  
Suma móvil de 12 meses



FUENTE: BE.

- a Incluye Letras del Tesoro emitidas a más de un año.
- b. Incluye otros préstamos, valores no negociables, moneda y Caja General de Depósitos.

12. ESTADO

12.c Deuda según el protocolo de déficit excesivo. España

■ Serie representada gráficamente.

Millones de euros

	Deuda según el Protocolo de Déficit Excesivo (PDE)									Pro memoria:					
	Total	Por instrumentos				Por sectores de contrapartida				Depósitos de la Administración Central en el Banco de España incluyendo Subastas de liquidez del Tesoro	Avalos concedidos				
		En monedas distintas del euro	Valores representativos de deuda a corto plazo	Valores representativos de deuda a largo plazo	Resto de deuda PDE (a)	En poder de sectores residentes			Resto del mundo		Total (b)	De los cuales:			
						Total	Administraciones Públicas	Otros sectores residentes				Concedidos a otras AAPP	A la Unión Europea (c)	Entidades de crédito	COVID 19 (d)
1	2	3	4	5	6	7	8	9	10	11	12	13	14	15	
<b>18</b>	1 034 859	224	70 442	897 515	66 902	547 137	13 817	533 320	487 722	18 659	93 488	52 092	41 054	-	-
<b>19</b>	1 055 136	235	61 419	925 688	68 030	520 766	14 849	505 917	534 370	13 307	90 373	49 131	40 930	-	-
<b>20</b>	1 166 134	222	77 392	1 011 524	77 219	623 584	11 158	612 426	542 551	14 449	179 300	47 702	42 387	-	88 901
<b>21</b>	1 244 930	238	79 410	1 078 543	86 977	674 547	12 242	662 305	570 383	23 324	191 547	43 765	43 553	-	104 096
<b>22 Ago</b>	P 1 313 839	232	58 179	1 169 367	86 293	731 607	16 673	714 934	582 232	74 043	195 973	41 820	45 857	-	108 156
<i>Sep</i>	P 1 329 062	227	57 164	1 185 736	86 162	738 458	17 158	721 300	590 604	79 731	194 872	41 588	45 043	-	108 102
<i>Oct</i>	P 1 321 889	232	55 388	1 180 336	86 166	736 399	16 425	719 974	585 491	82 856	195 586	41 588	45 760	-	108 039
<i>Nov</i>	P 1 331 643	231	54 490	1 190 974	86 179	746 285	17 447	728 838	585 358	67 404	194 569	41 588	44 784	-	107 999
<i>Dic</i>	P 1 331 178	225	53 527	1 196 424	81 227	737 941	17 945	719 996	593 236	37 683	192 414	39 544	44 316	-	107 803
<b>23 Ene</b>	P 1 319 285	227	52 973	1 187 644	78 667	746 846	17 893	728 953	572 438	21 757	192 831	39 544	44 733	-	107 803
<i>Feb</i>	P 1 349 114	228	50 755	1 219 947	78 412	765 048	18 450	746 598	584 066	58 715	192 035	38 749	44 733	-	107 803
<i>Mar</i>	P 1 363 703	227	57 833	1 227 473	78 397	779 469	20 108	759 361	584 233	66 879	190 531	37 249	44 729	-	107 803
<i>Abr</i>	A 1 356 216	227	64 680	1 213 097	78 439	773 542	19 940	753 602	582 674	92 064	191 183	37 249	44 934	-	107 588
<i>May</i>	A 1 371 055	231	71 476	1 221 188	78 392	780 252	20 614	759 637	590 804	69 564	190 085	37 212	43 909	-	107 551
<i>Jun</i>	A 1 396 710	233	70 994	1 247 311	78 405	784 301	20 060	764 241	612 408	62 007	188 871	36 121	43 907	-	107 430
<i>Jul</i>	A 1 390 081	233	71 002	1 240 459	78 620	780 632	20 445	760 187	609 449	50 978	189 881	36 121	43 907	-	107 295
<i>Ago</i>	A 1 396 906	233	70 876	1 247 397	78 633	787 839	20 114	767 726	609 067	59 443	190 456	36 121	44 522	-	107 255

ESTADO. PASIVOS EN CIRCULACIÓN  
Por instrumentos. Miles de millones de euros

ESTADO. PASIVOS EN CIRCULACIÓN  
Por sectores de contrapartida. Miles de millones de euros

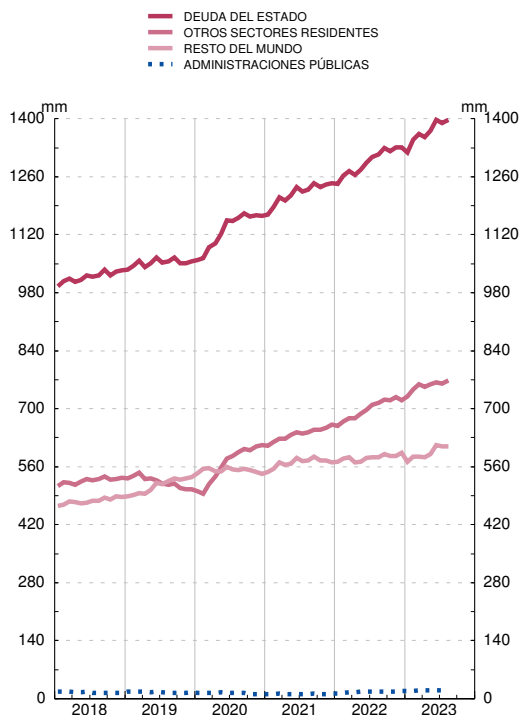
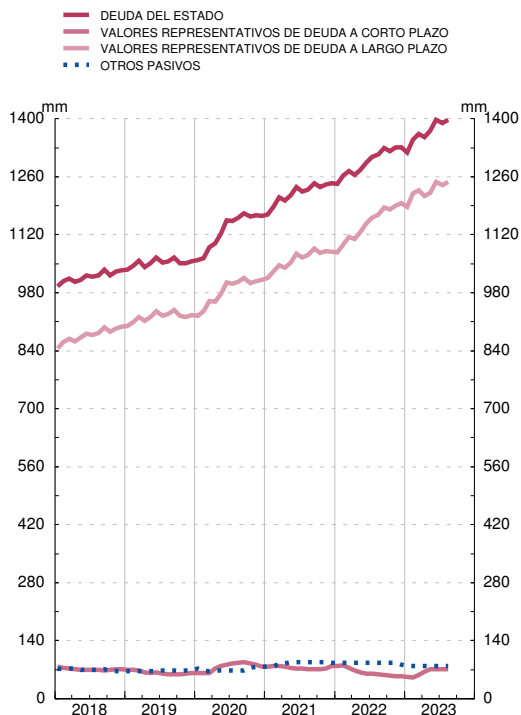

FUENTE: BE. y Secretaría General del Tesoro y Política Financiera

- a. Incluye otros pasivos materializados en instrumentos de mercado (préstamos y moneda en circulación).
- b. Incluye, entre otros, avales concedidos por Línea ICO de avales Ucrania para autónomos y empresas. (RDL 6/2022, de 29 de marzo).
- c. Facilidad Europea de Estabilización Financiera e iniciativas aprobadas por el Consejo Europeo en el contexto del COVID-19, como los avales otorgados en el marco del instrumento SURE (desde noviembre de 2020) y del Fondo de Garantía Paneuropeo (desde junio de 2021).
- d. Avales concedidos por Línea ICO de avales COVID-19 para autónomos y empresas (RDL 8/2020, de 17 de marzo), y Línea avales COVID-19 para nuevas inversiones (RDL 25/2020, de 3 de julio).

12. ADMINISTRACIÓN CENTRAL

12.1 Capacidad (+) o necesidad (-) de financiación, pasivos en circulación y deuda según el Protocolo de Déficit Excesivo (PDE). Importes

Capacidad (+) o necesidad (-) de financiación: INE e IGAE. PIB pm: INE.

Millones de euros

1	Capacidad (+) o Necesidad (-) de financiación	2	Pasivos en circulación y deuda según el PDE						9=2-3	10	Pro memoria: PIB pm (b)	
			Pasivos en circulación según las Cuentas Financieras de la Economía Española	Ajustes por pasivos no incluidos en la deuda PDE, por valoración y otros (a)				Deuda según el PDE				
				Total	Deuda PDE de la Administración Central en poder de otras unidades de la Administración Central	Otras cuentas pendientes de pago						Ajustes de valoración y otros
						Total	En poder de otras Administraciones Públicas					
3=4+5+8	4	5=6+7	6	7	8							
05		4 648	379 894	48 097	-	14 201	3 093	11 108	33 896	331 797	927 357	
06		8 116	365 218	38 849	-	19 296	3 695	15 601	19 553	326 369	1 003 823	
07		13 262	350 143	31 274	-	21 191	4 049	17 141	10 084	318 869	1 075 539	
08		-33 616	417 541	48 681	-	24 362	4 818	19 544	24 318	368 860	1 109 541	
09		-100 391	548 077	60 407	-	29 534	4 034	25 500	30 873	487 670	1 069 323	
10		-52 075	580 775	29 589	371	32 848	5 399	27 449	-3 629	551 186	1 072 709	
11		-38 997	663 690	39 898	446	34 459	4 767	29 692	4 993	623 792	1 063 763	
12		-91 819	913 528	114 462	64 995	37 793	4 619	33 174	11 673	799 066	1 031 104	
13		-54 802	1 075 929	178 141	89 378	36 542	5 192	31 350	52 222	897 788	1 020 677	
14		-39 246	1 215 340	268 489	89 039	43 076	7 081	35 995	136 374	946 851	1 032 608	
15		-30 166	1 183 667	200 802	25 890	44 056	9 372	34 685	130 855	982 865	1 078 092	
16		-27 987	1 213 798	204 938	21 335	40 717	8 626	32 091	142 886	1 008 861	1 114 420	
17		-22 021	1 250 560	200 789	18 843	46 290	9 538	36 752	135 656	1 049 771	1 162 492	
18		-16 966	1 281 625	198 864	18 353	50 625	7 032	43 593	129 885	1 082 762	1 203 859	
19		-18 750	1 364 707	268 946	22 491	51 516	6 270	45 245	194 939	1 095 761	1 245 513	
20		-85 710	1 498 913	292 305	18 239	49 626	6 770	42 856	224 441	1 206 608	1 119 010	
21		-73 684	1 551 553	271 416	13 667	79 393	9 362	70 031	178 356	1 280 137	1 222 290	
22	P	-41 176	1 410 825	51 939	16 751	97 523	13 519	84 004	-62 335	1 358 886	1 346 377	
22 /	P	-4 492	1 500 028	193 223	15 343	68 651	9 462	59 189	109 228	1 306 805	1 255 196	
II	P	-19 999	1 447 970	121 851	15 742	78 731	12 889	65 842	27 378	1 326 119	1 288 969	
III	P	7 140	1 424 507	65 096	16 387	83 043	14 356	68 687	-34 334	1 359 412	1 319 562	
IV	P	-23 825	1 410 825	51 939	16 751	97 523	13 519	84 004	-62 335	1 358 886	1 346 377	
23 /	P	876	1 445 306	57 653	18 527	88 392	15 981	72 411	-49 266	1 387 652	1 381 169	
II	A	-22 412	1 473 844	53 693	18 592	94 465	12 858	81 608	-59 364	1 420 151	1 410 359	

Véanse notas al final del capítulo.

12. ADMINISTRACIÓN CENTRAL

12.2 Capacidad (+) o necesidad (-) de financiación, pasivos en circulación y deuda según el Protocolo de Déficit Excesivo (PDE). Porcentajes del PIB pm

Capacidad (+) o necesidad (-) de financiación: INE e IGAE. PIBpm:INE

Porcentajes

1	Capacidad (+) o Necesidad (-) de financiación		2	Pasivos en circulación y deuda según el PDE						10=3-4	11	Pro memoria: PIB pm (b)	
				Pasivos en circulación según las Cuentas Financieras de la Economía Española	Ajustes por pasivos no incluidos en la deuda PDE, por valoración y otros (a)				Deuda según el PDE				
					Total	Deuda PDE de la Administración Central en poder de otras unidades de la Administración Central	Otras cuentas pendientes de pago						Ajustes de valoración y otros
							Total	En poder de otras Administraciones Públicas					
3	4=5+6+9	5	6=7+8	7	8	9							
05	0,5	0,5	41,0	5,2	-	1,5	0,3	1,2	3,7	35,8	927 357		
06	0,8	0,8	36,4	3,9	-	1,9	0,4	1,6	1,9	32,5	1 003 823		
07	1,2	1,2	32,6	2,9	-	2,0	0,4	1,6	0,9	29,6	1 075 539		
08	-3,0	-3,0	37,6	4,4	-	2,2	0,4	1,8	2,2	33,2	1 109 541		
09	-9,4	-9,4	51,3	5,6	-	2,8	0,4	2,4	2,9	45,6	1 069 323		
10	-4,9	-4,9	54,1	2,8	0,0	3,1	0,5	2,6	-0,3	51,4	1 072 709		
11	-3,7	-3,7	62,4	3,8	0,0	3,2	0,4	2,8	0,5	58,6	1 063 763		
12	-8,9	-8,9	88,6	11,1	6,3	3,7	0,4	3,2	1,1	77,5	1 031 104		
13	-5,4	-5,4	105,4	17,5	8,8	3,6	0,5	3,1	5,1	88,0	1 020 677		
14	-3,8	-3,8	117,7	26,0	8,6	4,2	0,7	3,5	13,2	91,7	1 032 608		
15	-2,8	-2,8	109,8	18,6	2,4	4,1	0,9	3,2	12,1	91,2	1 078 092		
16	-2,5	-2,5	108,9	18,4	1,9	3,7	0,8	2,9	12,8	90,5	1 114 420		
17	-1,9	-1,9	107,6	17,3	1,6	4,0	0,8	3,2	11,7	90,3	1 162 492		
18	-1,4	-1,4	106,5	16,5	1,5	4,2	0,6	3,6	10,8	89,9	1 203 859		
19	-1,5	-1,5	109,6	21,6	1,8	4,1	0,5	3,6	15,7	88,0	1 245 513		
20	-7,7	-7,7	133,9	26,1	1,6	4,4	0,6	3,8	20,1	107,8	1 119 010		
21	-6,0	-6,0	126,9	22,2	1,1	6,5	0,8	5,7	14,6	104,7	1 222 290		
22	P	-3,1	104,8	3,9	1,2	7,2	1,0	6,2	-4,6	100,9	1 346 377		
22 /	P	-0,3	119,5	15,4	1,2	5,5	0,8	4,7	8,7	104,1	1 255 196		
II	P	-1,5	112,3	9,5	1,2	6,1	1,0	5,1	2,1	102,9	1 288 969		
III	P	0,5	108,0	4,9	1,2	6,3	1,1	5,2	-2,6	103,0	1 319 562		
IV	P	-1,8	104,8	3,9	1,2	7,2	1,0	6,2	-4,6	100,9	1 346 377		
23 /	P	0,1	104,6	4,2	1,3	6,4	1,2	5,2	-3,6	100,5	1 381 169		
II	A	-1,6	104,5	3,8	1,3	6,7	0,9	5,8	-4,2	100,7	1 410 359		

Véanse notas al final del capítulo.

## 12. ADMINISTRACIÓN CENTRAL

## 12.3 Conciliación entre la necesidad de financiación y la variación de la deuda elaborada según el Protocolo de Déficit Excesivo (PDE). Importes

INE, IGAE y Banco de España

Millones de euros

	Variación de la deuda elaborada según el PDE (a)	Necesidad(+) o Capac.(-) de financiación	Adquisiciones netas de activos financieros (b)(c)			Ajustes (b)							
			Total	Frente a Administraciones Públicas	Resto	Total	Otras cuentas pendientes de pago		Otras operaciones financieras frente a unidades de la Administración Central	Por variaciones en el tipo de cambio	Otros cambios en volumen de la deuda (d)	Otros ajustes (e)	
							Total	Frente a otras Administraciones Públicas					Resto
	1=2+3+6	2	3=4+5	4	5	6=7+10+	7=8+9	8	9	10	11	12	13
04	11 436	8 941	4 951	38	4 912	-2 456	73	87	-14	-	-692	-	-1 837
05	-143	-4 648	6 294	-1	6 295	-1 788	-2 270	-1 302	-969	-	-3	-	485
06	-5 428	-8 116	7 300	41	7 259	-4 612	-5 094	-602	-4 492	-	-110	-	592
07	-7 500	-13 262	7 638	45	7 593	-1 876	-1 894	-354	-1 540	-	-60	-64	143
08	49 991	33 616	20 295	286	20 010	-3 920	-3 171	-769	-2 402	-	-408	-63	-278
09	118 810	100 391	29 977	-114	30 090	-11 558	-5 171	785	-5 956	-	-152	-48	-6 187
10	63 516	52 075	14 088	8 869	5 219	-2 646	-3 314	-1 365	-1 949	-371	-41	-411	1 490
11	72 606	38 997	31 527	21 890	9 638	2 082	-1 610	632	-2 242	-75	129	-46	3 684
12	175 274	91 819	153 786	105 024	48 763	-70 331	-1 592	148	-1 740	-64 550	202	-1 300	-3 091
13	98 721	54 802	64 614	65 808	-1 193	-20 695	1 448	-573	2 021	-51 552	215	25 332	3 863
14	49 063	39 246	39 742	39 808	-66	-29 925	-6 554	-1 890	-4 664	-17 427	38	-26	-5 958
15	36 015	30 166	16 141	35 339	-19 197	-10 293	-979	-2 290	1 311	349	-219	-2	-9 442
16	25 995	27 987	-5 795	14 595	-20 390	3 803	3 338	746	2 592	4 556	-94	-2 170	-1 826
17	40 910	22 021	29 323	27 133	2 190	-10 434	-5 574	-913	-4 661	-508	21	-	-4 373
18	32 991	16 966	21 966	24 643	-2 678	-5 941	-4 335	2 506	-6 841	489	-63	-	-2 032
19	13 000	18 750	3 177	14 411	-11 234	-8 927	-942	762	-1 703	-4 138	-69	-3 532	-247
20	110 846	85 710	23 741	26 612	-2 872	1 396	1 883	-500	2 383	1 252	-41	-	-1 699
21	73 529	73 684	36 018	22 093	13 926	-36 173	-30 551	-2 592	-27 960	-1 019	31	-423	-4 210
22	P 78 749	41 176	48 808	30 369	18 439	-11 235	-18 341	-4 157	-14 184	-3 084	-7	-	10 198
22 /	P 26 669	4 492	11 911	253	11 658	10 265	10 742	-100	10 842	-1 676	-2	-	1 202
II	P 19 314	19 999	14 368	6 737	7 631	-15 054	-10 246	-3 426	-6 820	-399	9	-	-4 417
III	P 33 292	-7 140	38 615	10 532	28 082	1 818	-4 356	-1 467	-2 889	-645	13	-	6 806
IV	P -525	23 825	-16 086	12 846	-28 932	-8 264	-14 480	836	-15 317	-364	-27	-	6 607
23 /	P 28 766	-876	21 154	672	20 482	8 488	9 130	-2 462	11 592	-1 776	-8	-	1 142
II	A 32 499	22 412	16 243	7 119	9 124	-6 156	-6 073	3 124	-9 196	-65	-	-	-19

Véanse notas al final del capítulo.

## 12. ADMINISTRACIÓN CENTRAL

## 12.4 Conciliación entre la necesidad de financiación y la variación de la deuda elaborada según el Protocolo de Déficit Excesivo (PDE). Porcentajes del PIB pm

INE, IGAE y Banco de España

Porcentajes

	Variación de la deuda elaborada según el PDE (a)	Necesidad(+) o Capac.(-) de financiación	Adquisiciones netas de activos financieros (b)(c)			Ajustes (b)							
			Total	Frente a Administraciones Públicas	Resto	Total	Otras cuentas pendientes de pago		Otras operaciones financieras frente a unidades de la Administración Central	Por variaciones en el tipo de cambio	Otros cambios en volumen de la deuda (d)	Otros ajustes (e)	
							Total	Frente a otras Administraciones Públicas					Resto
	1=2+3+6	2	3=4+5	4	5	6=7+10+	7=8+9	8	9	10	11	12	13
04	1,3	1,0	0,6	0,0	0,6	-0,3	0,0	0,0	-0,0	-	-0,1	-	-0,2
05	-0,0	-0,5	0,7	-0,0	0,7	-0,2	-0,2	-0,1	-0,1	-	-0,0	-	0,1
06	-0,5	-0,8	0,7	0,0	0,7	-0,5	-0,5	-0,1	-0,4	-	-0,0	-	0,1
07	-0,7	-1,2	0,7	0,0	0,7	-0,2	-0,2	-0,0	-0,1	-	-0,0	-0,0	0,0
08	4,5	3,0	1,8	0,0	1,8	-0,4	-0,3	-0,1	-0,2	-	-0,0	-0,0	-0,0
09	11,1	9,4	2,8	-0,0	2,8	-1,1	-0,5	0,1	-0,6	-	-0,0	-0,0	-0,6
10	5,9	4,9	1,3	0,8	0,5	-0,2	-0,3	-0,1	-0,2	-0,0	-0,0	-0,0	0,1
11	6,8	3,7	3,0	2,1	0,9	0,2	-0,2	0,1	-0,2	-0,0	0,0	-0,0	0,3
12	17,0	8,9	14,9	10,2	4,7	-6,8	-0,2	0,0	-0,2	-6,3	0,0	-0,1	-0,3
13	9,7	5,4	6,3	6,4	-0,1	-2,0	0,1	-0,1	0,2	-5,1	0,0	2,5	0,4
14	4,8	3,8	3,8	3,9	-0,0	-2,9	-0,6	-0,2	-0,5	-1,7	0,0	-0,0	-0,6
15	3,3	2,8	1,5	3,3	-1,8	-1,0	-0,1	-0,2	0,1	0,0	-0,0	-0,0	-0,9
16	2,3	2,5	-0,5	1,3	-1,8	0,3	0,3	0,1	0,2	0,4	-0,0	-0,2	-0,2
17	3,5	1,9	2,5	2,3	0,2	-0,9	-0,5	-0,1	-0,4	-0,0	0,0	-	-0,4
18	2,7	1,4	1,8	2,0	-0,2	-0,5	-0,4	0,2	-0,6	0,0	-0,0	-	-0,2
19	1,0	1,5	0,3	1,2	-0,9	-0,7	-0,1	0,1	-0,1	-0,3	-0,0	-0,3	-0,0
20	9,9	7,7	2,1	2,4	-0,3	0,1	0,2	-0,0	0,2	0,1	-0,0	-	-0,2
21	6,0	6,0	2,9	1,8	1,1	-3,0	-2,5	-0,2	-2,3	-0,1	0,0	-0,0	-0,3
22	P 5,8	3,1	3,6	2,3	1,4	-0,8	-1,4	-0,3	-1,1	-0,2	-0,0	-	0,8
22 /	P 2,0	0,3	0,9	0,0	0,9	0,8	0,8	-0,0	0,8	-0,1	-0,0	-	0,1
II	P 1,4	1,5	1,1	0,5	0,6	-1,1	-0,8	-0,3	-0,5	-0,0	0,0	-	-0,3
III	P 2,5	-0,5	2,9	0,8	2,1	0,1	-0,3	-0,1	-0,2	-0,0	0,0	-	0,5
IV	P -0,0	1,8	-1,2	1,0	-2,1	-0,6	-1,1	0,1	-1,1	-0,0	-0,0	-	0,5
23 /	P 2,0	-0,1	1,5	0,0	1,5	0,6	0,6	-0,2	0,8	-0,1	-0,0	-	0,1
II	A 2,3	1,6	1,2	0,5	0,6	-0,4	-0,4	0,2	-0,7	-0,0	-	-	-0,0

Véanse notas al final del capítulo.

## 12. ADMINISTRACIÓN CENTRAL

## 12.5 Adquisición neta de activos financieros

Millones de euros

	Total	Efectivo y depósitos				Valores representativos de deuda			Préstamos	Participaciones en el capital y en fondos de inversión	Sistemas de seguros, de pensiones y de garantías estandarizadas	Derivados financieros	Otras cuentas pendientes de cobro	Pro memoria: Activos financieros frente a Administraciones Públicas
		Total	Depósitos en el Banco de España	Resto depósitos transferibles	Otros depósitos	Total	A corto plazo	A largo plazo						
04	4 951	2 028	158	487	1 384	-	-	-	1 573	-901	-	-82	2 333	38
05	6 294	3 142	278	1 587	1 276	-	-	-	186	-378	-	-31	3 375	-1
06	7 300	2 643	631	1 431	581	-	-	-	1 283	-229	-	-22	3 624	41
07	7 638	3 840	-195	2 237	1 798	-	-	-	2 106	275	-	-6	1 423	45
08	20 295	11 611	2 887	748	7 976	7 223	-	7 223	2 619	406	-	43	-1 606	286
09	29 977	15 701	7 342	-1 558	9 917	6 185	-0	6 185	7 907	7	-	-60	237	-114
10	14 088	-9 361	-10 789	-484	1 912	366	-	366	6 844	8 381	-	-156	8 014	8 869
11	31 527	-5 318	-1 536	-812	-2 970	-6 855	9	-6 863	12 921	-346	-	-93	31 217	21 890
12	153 786	7 450	4 210	1 848	1 392	4 102	4 681	-580	137 762	3 024	-	-61	1 510	105 024
13	64 614	-21 799	-5 896	-5 633	-10 270	-17 429	-2 725	-14 704	81 594	11 569	-	-48	10 727	65 808
14	39 742	8 482	-396	5 471	3 407	-6 885	-1 780	-5 104	41 003	-1 883	-	40	-1 016	39 808
15	16 141	-1 741	85	11 869	-13 696	-4 238	1 335	-5 573	29 651	-3 187	-	113	-4 457	35 339
16	-5 795	-11 032	17 249	-18 992	-9 289	-6 110	-2 420	-3 690	16 895	-929	-	180	-4 800	14 595
17	29 323	6 519	4 620	2 021	-121	235	-158	394	22 062	-1 096	-	120	1 483	27 133
18	21 966	-312	-3 951	992	2 647	146	1 090	-945	22 720	107	-	214	-909	24 643
19	3 177	-6 455	-4 642	-378	-1 435	1 876	-41	1 917	9 531	-435	-	204	-1 544	14 411
20	23 741	911	-565	1 640	-164	-323	-26	-298	25 814	165	-	191	-3 017	26 612
21	36 018	13 378	10 928	3 256	-807	1 145	441	704	9 304	-116	-	177	12 131	22 093
22	P 48 808	20 300	18 350	2 675	-726	3 280	335	2 946	11 858	-726	-	78	14 019	30 369
22 /	P 11 911	19 142	22 388	-2 138	-1 109	1 602	-8	1 610	-2 633	169	-	48	-6 417	253
//	P 14 368	3 057	-8 184	3 881	7 360	460	-19	479	2 445	28	-	-29	8 407	6 737
///	P 38 615	31 452	42 723	-3 735	-7 536	1 118	-17	1 135	1 305	65	-	36	4 638	10 532
IV	P -16 086	-33 351	-38 577	4 666	559	100	379	-279	10 741	-989	-	22	7 391	12 846
23 /	P 21 154	28 058	28 694	-149	-487	1 861	922	938	104	18	-	-168	-8 719	672
//	A 16 243	6 363	-4 998	3 417	7 944	-443	405	-848	4 123	42	-	-	6 158	7 119

Véanse notas al final del capítulo.

## 12. ADMINISTRACIÓN CENTRAL

## 12.6 Administración Central. Deuda según el Protocolo de Déficit Excesivo (PDE) por instrumentos

Millones de euros y porcentajes

	Total	Efectivo y depósitos	Valores representativos de deuda (a)			Préstamos			Pro memoria: Deuda según el PDE en poder de otras Administraciones Públicas (b)			
			Porcentajes del PIB pm	Total	A corto plazo	A largo plazo	Total	A corto plazo	A largo plazo	Total	Administraciones de Seguridad Social	Resto
04	331 939	38,6	2 543	310 984	15 304	295 680	18 412	1 447	16 965	19 412	...	...
05	331 797	35,8	2 798	314 850	11 303	303 546	14 149	786	13 363	22 810	...	...
06	326 369	32,5	3 064	309 960	10 414	299 546	13 345	961	12 384	21 897	...	...
07	318 869	29,6	3 307	305 183	25 355	279 828	10 380	498	9 882	25 551	...	...
08	368 860	33,2	3 420	355 483	52 074	303 408	9 958	319	9 639	34 511	...	...
09	487 670	45,6	3 468	474 727	85 513	389 214	9 475	498	8 977	46 105	...	...
10	551 186	51,4	3 584	537 544	70 484	467 060	10 059	457	9 602	61 170	...	...
11	623 792	58,6	3 685	607 525	68 639	538 885	12 583	525	12 057	62 613	...	...
12	799 066	77,5	3 681	701 668	68 225	633 443	93 718	2 577	91 141	59 794	59 794	-
13	897 788	88,0	3 696	800 319	91 549	708 769	93 773	709	93 063	51 392	51 392	-
14	946 851	91,7	3 847	849 724	90 898	758 826	93 279	337	92 942	40 864	40 864	-
15	982 865	91,2	4 056	897 117	89 961	807 156	81 692	584	81 109	33 105	33 028	77
16	1 008 861	90,5	4 247	926 531	82 025	844 506	78 082	239	77 844	15 809	15 797	12
17	1 049 771	90,3	4 462	971 541	82 720	888 821	73 768	192	73 576	9 004	8 997	7
18	1 082 762	89,9	4 707	1 012 227	83 503	928 724	65 827	1 587	64 240	5 970	5 963	7
19	1 095 761	88,0	4 876	1 024 068	74 511	949 557	66 817	1 805	65 013	2 864	2 858	6
20	1 206 608	107,8	4 959	1 125 725	90 690	1 035 036	75 923	2 132	73 792	403	397	6
21 ///	1 281 705	107,8	4 961	1 189 146	79 695	1 109 450	87 599	2 487	85 112	353	350	3
IV	1 280 137	104,7	4 983	1 189 155	87 825	1 101 330	85 998	2 156	83 842	456	453	3
22 /	P 1 306 805	104,1	5 016	1 216 209	86 590	1 129 618	85 581	1 784	83 797	1 332	1 315	17
//	P 1 326 119	102,9	5 070	1 235 621	73 220	1 162 401	85 428	1 742	83 686	2 682	2 661	20
///	P 1 359 412	103,0	5 130	1 269 268	69 729	1 199 539	85 013	2 065	82 948	2 656	2 634	22
IV	P 1 358 886	100,9	5 151	1 273 714	65 716	1 207 997	80 022	2 297	77 725	3 079	3 030	49
23 /	P 1 387 652	100,5	5 171	1 305 046	69 320	1 235 726	77 435	1 281	76 155	3 455	3 333	122
//	A 1 420 151	100,7	5 209	1 336 858	81 887	1 254 971	78 084	1 592	76 492	3 341	3 169	172

Véanse notas al final del capítulo.

## 12. ADMINISTRACIÓN CENTRAL

## 12.7 Administración Central. Deuda según el Protocolo de Déficit Excesivo (PDE) por administraciones y unidades

Millones de euros

	Total		Estado		Otras unidades de la Administración Central						Deuda según el PDE de la Administración Central en poder de otras unidades de la Administración Central
	1=2+4-11	2	3	4=5a10	5	6	7	8	9	10	
			Del cual: préstamo MEDE		Fondo de Reestructuración Ordenada Bancaria (FROB)	Sdad. de Gestión de Activos Procedentes Reestruc. Bancaria (SAREB)	Fondo de Amortiza-del Déficit Eléctrico (FADE)	Fondo de Liquidez Autonómica (FLA)	Fondo para la Financiación de los Pagos a Proveedores (FFPP)	Resto	
04	331 939	323 417	-	8 522	-	-	-	-	-	8 522	-
05	331 797	322 907	-	8 889	-	-	-	-	-	8 889	-
06	326 369	316 757	-	9 612	-	-	-	-	-	9 612	-
07	318 869	312 083	-	6 787	-	-	-	-	-	6 787	-
08	368 860	362 890	-	5 970	-	-	-	-	-	5 970	-
09	487 670	479 541	-	8 129	3 000	-	-	-	-	5 129	-
10	551 186	544 790	-	6 396	3 000	-	-	-	-	3 396	371
11	623 792	598 995	-	24 797	10 945	-	9 906	-	-	4 392	446
12	799 066	711 227	39 468	152 835	50 413	39 556	15 503	16 800	-	2 782	64 995
13	897 788	788 781	41 333	198 385	22 958	52 727	23 159	39 800	36 125	23 615	89 378
14	946 851	870 499	39 721	165 391	15 961	49 181	22 304	62 800	-	15 145	89 039
15	982 865	916 992	35 721	91 764	16 481	47 134	20 003	-	-	8 145	25 890
16	1 008 861	950 763	34 721	79 432	13 976	43 088	18 491	-	-	3 877	21 335
17	1 049 771	996 888	31 721	71 725	10 456	40 805	17 025	-	-	3 438	18 843
18	1 082 762	1 034 859	23 721	66 256	10 456	37 865	15 657	-	-	2 278	18 353
19	1 095 761	1 055 136	23 721	63 117	10 456	36 839	13 722	-	-	2 100	22 491
20	1 206 608	1 166 134	23 721	58 712	7 456	36 487	12 645	-	-	2 124	18 239
21 III	1 281 705	1 244 685	23 721	55 810	7 456	34 571	10 657	-	-	3 126	18 789
IV	1 280 137	1 244 930	23 721	48 874	1 865	34 090	10 187	-	-	2 732	13 667
22 I	P 1 306 805	1 274 377	23 721	47 772	1 865	33 665	9 797	-	-	2 446	15 343
II	P 1 326 119	1 294 651	23 721	47 210	1 865	33 644	9 310	-	-	2 391	15 742
III	P 1 359 412	1 329 062	23 721	46 736	1 865	33 321	8 805	-	-	2 745	16 387
IV	P 1 358 886	1 331 178	20 079	44 459	1 865	31 279	8 321	-	-	2 995	16 751
23 I	P 1 387 652	1 363 703	20 079	42 477	1 865	30 482	7 913	-	-	2 217	18 527
II	A 1 420 151	1 396 710	20 079	42 033	1 865	30 354	7 428	-	-	2 386	18 592

## 12. ADMINISTRACIÓN CENTRAL

## 12.8 Estado. Deuda según el Protocolo de Déficit Excesivo (PDE) por instrumentos

Millones de euros y porcentajes

	Total		Efectivo y depósitos	Valores representativos de deuda			Préstamos			Pro memoria: Avales concedidos	
	1=3+4+7	2		Porcentajes del PIB pm	Total	A corto plazo	A largo plazo	Total	A corto plazo	A largo plazo	Importes
			3	4=5+6	5	6	7=8+9	8	9	10	11
04	323 417	37,6	2 543	305 533	15 304	290 229	15 341	-	15 341	7 186	0,8
05	322 907	34,8	2 798	308 898	11 303	297 595	11 211	-	11 211	6 020	0,6
06	316 757	31,6	3 064	303 658	10 414	293 245	10 035	-	10 035	5 794	0,6
07	312 083	29,0	3 307	300 442	25 355	275 088	8 334	-	8 334	6 162	0,6
08	362 890	32,7	3 420	351 633	52 074	299 558	7 838	-	7 838	8 152	0,7
09	479 541	44,8	3 468	469 377	85 513	383 864	6 696	-	6 696	58 854	5,5
10	544 790	50,8	3 584	534 064	70 484	463 580	7 142	-	7 142	73 560	6,9
11	598 995	56,3	3 685	586 269	68 639	517 630	9 041	-	9 041	99 748	9,4
12	711 227	69,0	3 681	643 940	62 627	581 314	63 605	-	63 605	168 165	16,3
13	788 781	77,3	3 696	714 452	80 045	634 407	70 632	-	70 632	165 358	16,2
14	870 499	84,3	3 847	787 233	77 926	709 307	79 419	-	79 419	120 483	11,7
15	916 992	85,1	4 056	839 774	82 435	757 339	73 162	-	73 162	107 913	10,0
16	950 763	85,3	4 247	873 864	82 363	791 501	72 652	-	72 652	99 784	9,0
17	996 888	85,8	4 462	923 095	78 835	844 260	69 331	-	69 331	96 921	8,3
18	1 034 859	86,0	4 707	967 957	70 442	897 515	62 195	73	62 121	93 488	7,8
19	1 055 136	84,7	4 876	987 106	61 419	925 688	63 153	156	62 997	90 373	7,3
20	1 166 134	104,2	4 959	1 088 916	77 392	1 011 524	72 260	110	72 150	179 300	16,0
21 III	1 244 685	104,7	4 961	1 157 025	70 808	1 086 217	82 700	168	82 532	185 916	15,6
IV	1 244 930	101,9	4 983	1 157 953	79 410	1 078 543	81 994	113	81 881	191 547	15,7
22 I	P 1 274 377	101,5	5 016	1 188 190	74 102	1 114 089	81 171	68	81 103	190 501	15,2
II	P 1 294 651	100,4	5 070	1 208 300	60 720	1 147 580	81 282	99	81 183	192 203	14,9
III	P 1 329 062	100,7	5 130	1 242 900	57 164	1 185 736	81 032	80	80 952	194 872	14,8
IV	P 1 331 178	98,9	5 151	1 249 951	53 527	1 196 424	76 076	216	75 860	192 414	14,3
23 I	P 1 363 703	98,7	5 171	1 285 306	57 833	1 227 473	73 226	148	73 077	190 531	13,8
II	A 1 396 710	99,0	5 209	1 318 305	70 994	1 247 311	73 196	178	73 018	188 871	13,4

## 12. ADMINISTRACIÓN CENTRAL

## 12.9 Otras unidades institucionales clasificadas como Administración Central. Deuda según el Protocolo de Déficit Excesivo (PDE) por instrumentos

Millones de euros y porcentajes

	Total		Efectivo y depósitos	Valores representativos de deuda			Préstamos			
	1=3+4+7	Porcentajes del PIB pm 2		3	Total 4=5+6	A corto plazo 5	A largo plazo 6	Total 7=8+9	A corto plazo 8	A largo plazo 9
04	8 522	1,0	-	5 452	-	5 452	3 071	1 447	1 624	
05	8 889	1,0	-	5 952	-	5 952	2 938	786	2 152	
06	9 612	1,0	-	6 302	-	6 302	3 310	961	2 349	
07	6 787	0,6	-	4 741	-	4 741	2 046	498	1 548	
08	5 970	0,5	-	3 850	-	3 850	2 120	319	1 801	
09	8 129	0,8	-	5 350	-	5 350	2 779	498	2 281	
10	6 767	0,6	-	3 850	-	3 850	2 917	457	2 460	
11	25 243	2,4	-	21 701	-	21 701	3 542	525	3 017	
12	152 835	14,8	-	65 955	11 008	54 947	86 880	2 577	84 304	
13	198 385	19,4	-	103 516	13 879	89 636	94 869	709	94 160	
14	165 391	16,0	-	75 275	13 553	61 722	90 116	337	89 779	
15	91 764	8,5	-	69 777	9 446	60 331	21 987	584	21 403	
16	79 432	7,1	-	60 546	-	60 546	18 886	239	18 647	
17	71 725	6,2	-	56 832	4 064	52 768	14 893	192	14 701	
18	66 256	5,5	-	52 167	13 510	38 657	14 089	1 514	12 575	
19	63 117	5,1	-	48 996	13 542	35 454	14 120	1 649	12 472	
20	58 712	5,2	-	47 592	13 508	34 084	11 120	2 022	9 098	
21 III	55 810	4,7	-	43 454	9 443	34 012	12 355	2 319	10 036	
IV	48 874	4,0	-	43 005	9 441	33 564	5 869	2 043	3 826	
22 I	P	47 772	3,8	41 497	13 505	27 992	6 275	1 716	4 560	
II	P	47 210	3,7	41 199	13 499	27 700	6 011	1 643	4 368	
III	P	46 736	3,5	40 890	13 499	27 392	5 846	1 985	3 861	
IV	P	44 459	3,3	38 648	13 499	25 150	5 811	2 081	3 731	
23 I	P	42 477	3,1	36 402	13 499	22 903	6 074	1 132	4 942	
II	A	42 033	3,0	35 280	13 499	21 782	6 753	1 414	5 339	

## 12. EMPRESAS PÚBLICAS DE LA ADMINISTRACIÓN CENTRAL

## 12.10 Deuda por Empresas Públicas no incluidas en el sector Administraciones Públicas (a)

Millones de euros

	Total		RENFE (b) (c)	RENFE OPERADORA (c)	GIF ---- ADIF (c)	AENA ---- ENAIRE	SEPI	Resto	
	1	Porcentajes del PIB pm 2							3
04	9 292	1,1	2 104	-	800	4 939	213	1 236	
05	10 961	1,2	-	1 751	2 190	5 671	91	1 258	
06	13 549	1,3	-	2 246	2 607	6 565	90	2 040	
07	17 069	1,6	-	2 780	3 426	7 969	90	2 805	
08	20 519	1,8	-	3 152	4 080	9 584	90	3 613	
09	24 219	2,3	-	3 921	5 147	11 083	90	3 978	
10	28 658	2,7	-	4 852	6 653	12 179	90	4 884	
11	31 677	3,0	-	5 235	8 745	12 508	90	5 099	
12	33 436	3,2	-	5 116	10 563	12 442	90	5 225	
13	33 270	3,3	-	4 927	11 844	11 820	149	4 529	
14	33 054	3,2	-	4 799	13 551	10 966	102	3 637	
15	32 876	3,0	-	4 709	14 529	9 864	10	3 764	
16	30 589	2,7	-	4 067	14 491	8 662	0	3 369	
17	30 052	2,6	-	4 215	15 125	7 574	-	3 138	
18	29 380	2,4	-	4 417	15 420	6 726	0	2 816	
19	29 319	2,4	-	4 327	16 115	6 205	0	2 671	
20	32 130	2,9	-	5 188	16 617	7 517	0	2 807	
21 III	32 747	2,8	-	5 472	17 029	7 478	0	2 768	
IV	34 284	2,8	-	5 939	17 444	8 112	0	2 789	
22 I	P	32 998	2,6	-	5 637	17 336	7 402	0	2 623
II	P	32 795	2,5	-	5 600	17 259	7 348	0	2 589
III	P	31 937	2,4	-	5 688	16 351	7 242	0	2 656
IV	P	32 311	2,4	-	6 128	16 657	7 148	0	2 378
23 I	P	32 832	2,4	...	5 874	16 553	7 929	0	2 476
II	A	33 309	2,4	...	5 858	16 963	7 896	0	2 592

Véanse notas al final del capítulo.

**12. ADMINISTRACIONES DE SEGURIDAD SOCIAL**
**12.11 Capacidad (+) o necesidad (-) de financiación, pasivos en circulación y deuda según el Protocolo de Déficit Excesivo (PDE). Importes**

Capacidad (+) o necesidad (-) de financiación: INE e IGAE. PIB pm: INE.

Millones de euros

Capacidad (+) o Necesidad (-) de financiación		Pasivos en circulación y deuda según el PDE								Pro memoria: PIB pm (b)	
		Pasivos en circulación según las Cuentas Financieras de la Economía Española	Ajustes por pasivos no incluidos en la deuda PDE, por valoración y otros (a)						Deuda según el PDE		
			Total	Deuda PDE de Administraciones de Seguridad Social en poder de Administraciones de Seguridad Social	Otras cuentas pendientes de pago			Ajustes de valoración y otros			
					Total	En poder de otras Administraciones Públicas	Resto				
1	2	3=4+5+8	4	5=6+7	6	7	8	9=2-3	10		
<b>05</b>		10 075	29 035	10 789	-	10 789	9 271	1 518	-	18 246	927 357
<b>06</b>		13 096	27 868	9 699	-	9 699	9 287	412	-	18 169	1 003 823
<b>07</b>		13 842	29 393	12 225	-	12 225	9 343	2 882	-	17 169	1 075 539
<b>08</b>		7 419	27 654	10 486	-	10 486	9 327	1 159	-	17 169	1 109 541
<b>09</b>		7 629	27 799	10 631	-	10 631	9 340	1 291	-	17 169	1 069 323
<b>10</b>		-2 669	28 939	11 771	-	11 771	9 382	2 389	-	17 169	1 072 709
<b>11</b>		-1 242	27 913	10 745	-	10 745	9 377	1 368	-	17 169	1 063 763
<b>12</b>		-10 015	28 921	11 733	-	11 733	9 541	2 192	-	17 188	1 031 104
<b>13</b>		-11 349	28 388	11 201	-	11 201	9 403	1 798	-	17 187	1 020 677
<b>14</b>		-10 607	28 582	11 394	-	11 394	9 380	2 014	-	17 188	1 032 608
<b>15</b>		-12 853	31 659	14 471	-	14 471	9 415	5 056	-	17 188	1 078 092
<b>16</b>		-17 401	31 342	14 169	-	14 169	9 298	4 871	-	17 173	1 114 420
<b>17</b>		-16 775	42 682	15 289	-	15 289	9 298	5 991	-	27 393	1 162 492
<b>18</b>		-17 310	57 905	16 711	-	16 711	9 298	7 413	-	41 194	1 203 859
<b>19</b>		-15 860	72 578	17 553	-	17 553	9 375	8 179	-0	55 024	1 245 513
<b>20</b>		-28 263	104 793	19 438	-	19 438	9 316	10 122	-	85 356	1 119 010
<b>21</b>		-11 746	117 275	20 090	-	20 090	9 254	10 836	-	97 185	1 222 290
<b>22</b>	P	-5 896	124 895	18 717	-	18 717	9 338	9 380	-	106 178	1 346 377
<b>22 /</b>	P	-1 248	117 864	18 677	-	18 677	9 254	9 423	-	99 187	1 255 196
<b>22 //</b>	P	2 210	138 636	39 451	-	39 451	9 254	30 198	0	99 185	1 288 969
<b>22 ///</b>	P	-1 061	116 859	17 667	-	17 667	9 358	8 309	-	99 192	1 319 562
<b>22 /V</b>	P	-5 797	124 895	18 717	-	18 717	9 338	9 380	-	106 178	1 346 377
<b>23 /</b>	P	-859	125 736	19 564	-	19 564	9 328	10 237	-	106 172	1 381 169
<b>23 //</b>	A	3 986	136 773	30 599	-	30 599	9 378	21 221	-	106 174	1 410 359

Véanse notas al final del capítulo.

**12. ADMINISTRACIONES DE SEGURIDAD SOCIAL**
**12.12 Capacidad (+) o necesidad (-) de financiación, pasivos en circulación y deuda según el Protocolo de Déficit Excesivo (PDE). Porcentajes del PIB pm**

Capacidad (+) o necesidad (-) de financiación: INE e IGAE. PIB pm: INE.

Porcentajes

Capacidad (+) o Necesidad (-) de financiación		Pasivos en circulación y deuda según el PDE								Pro memoria: PIB pm (b)	
		Pasivos en circulación según las Cuentas Financieras de la Economía Española	Ajustes por pasivos no incluidos en la deuda PDE, por valoración y otros (a)						Deuda según el PDE		
			Total	Deuda PDE de Administraciones de Seguridad Social en poder de Administraciones de Seguridad Social	Otras cuentas pendientes de pago			Ajustes de valoración y otros			
					Total	En poder de otras Administraciones Públicas	Resto				
1	2	3=4+5+8	4	5=6+7	6	7	8	9=2-3	10		
<b>05</b>		1,1	3,1	1,2	-	1,2	1,0	0,2	-	2,0	927 357
<b>06</b>		1,3	2,8	1,0	-	1,0	0,9	0,0	-	1,8	1 003 823
<b>07</b>		1,3	2,7	1,1	-	1,1	0,9	0,3	-	1,6	1 075 539
<b>08</b>		0,7	2,5	0,9	-	0,9	0,8	0,1	-	1,5	1 109 541
<b>09</b>		0,7	2,6	1,0	-	1,0	0,9	0,1	-	1,6	1 069 323
<b>10</b>		-0,2	2,7	1,1	-	1,1	0,9	0,2	-	1,6	1 072 709
<b>11</b>		-0,1	2,6	1,0	-	1,0	0,9	0,1	-	1,6	1 063 763
<b>12</b>		-1,0	2,8	1,1	-	1,1	0,9	0,2	-	1,7	1 031 104
<b>13</b>		-1,1	2,8	1,1	-	1,1	0,9	0,2	-	1,7	1 020 677
<b>14</b>		-1,0	2,8	1,1	-	1,1	0,9	0,2	-	1,7	1 032 608
<b>15</b>		-1,2	2,9	1,3	-	1,3	0,9	0,5	-	1,6	1 078 092
<b>16</b>		-1,6	2,8	1,3	-	1,3	0,8	0,4	-	1,5	1 114 420
<b>17</b>		-1,4	3,7	1,3	-	1,3	0,8	0,5	-	2,4	1 162 492
<b>18</b>		-1,4	4,8	1,4	-	1,4	0,8	0,6	-	3,4	1 203 859
<b>19</b>		-1,3	5,8	1,4	-	1,4	0,8	0,7	-0,0	4,4	1 245 513
<b>20</b>		-2,5	9,4	1,7	-	1,7	0,8	0,9	-	7,6	1 119 010
<b>21</b>		-1,0	9,6	1,6	-	1,6	0,8	0,9	-	8,0	1 222 290
<b>22</b>	P	-0,4	9,3	1,4	-	1,4	0,7	0,7	-	7,9	1 346 377
<b>22 /</b>	P	-0,1	9,4	1,5	-	1,5	0,7	0,8	-	7,9	1 255 196
<b>22 //</b>	P	0,2	10,8	3,1	-	3,1	0,7	2,3	0,0	7,7	1 288 969
<b>22 ///</b>	P	-0,1	8,9	1,3	-	1,3	0,7	0,6	-	7,5	1 319 562
<b>22 /V</b>	P	-0,4	9,3	1,4	-	1,4	0,7	0,7	-	7,9	1 346 377
<b>23 /</b>	P	-0,1	9,1	1,4	-	1,4	0,7	0,7	-	7,7	1 381 169
<b>23 //</b>	A	0,3	9,7	2,2	-	2,2	0,7	1,5	-	7,5	1 410 359

Véanse notas al final del capítulo.



## 12. ADMINISTRACIONES DE SEGURIDAD SOCIAL

## 12.13 Conciliación entre la necesidad de financiación y la variación de la deuda elaborada según el Protocolo de Déficit Excesivo (PDE). Importes

INE, IGAE y Banco de España

Millones de euros

	Variación de la deuda elaborada según el PDE (a)	Necesidad(+) o Capac.(-) de financiación	Adquisiciones netas de activos financieros (b)(c)			Ajustes (b)							
			Total	Frente a Administraciones Públicas	Resto	Total	Otras cuentas pendientes de pago			Otras operaciones financieras frente a Administraciones de Seguridad Social	Por variaciones en el tipo de cambio	Otros cambios en volumen de la deuda (d)	Otros ajustes (e)
							Total	Frente a otras Administraciones Públicas	Resto				
	1=2+3+6	2	3=4+5	4	5	11+12+13 6=7+10+	7=8+9	8	9	10	11	12	13
04	-127	-8 590	8 438	8 496	-59	25	324	181	143	-	-	-	-299
05	-77	-10 075	9 856	4 065	5 790	142	272	39	233	-	-	-	-130
06	-77	-13 096	12 051	-878	12 928	968	1 089	-16	1 105	-	-	-	-121
07	-1 000	-13 842	16 021	4 255	11 766	-3 179	-2 526	-56	-2 470	-	-	-231	-423
08	-	-7 419	5 713	8 513	-2 799	1 706	1 741	16	1 725	-	-	-	-35
09	-	-7 629	7 920	12 110	-4 191	-291	-145	-13	-132	-	-	-	-146
10	-	2 669	-1 205	15 187	-16 391	-1 464	-1 139	-42	-1 097	-	-	-	-325
11	-	1 242	-2 307	1 436	-3 742	1 065	1 026	5	1 021	-	-	-	39
12	20	10 015	-8 799	-3 166	-5 633	-1 197	-988	-164	-824	-	-	-	-209
13	-1	11 349	-11 682	-8 346	-3 337	333	532	138	394	-	-	-	-199
14	1	10 607	-10 516	-9 603	-913	-90	-193	23	-216	-	-	-	103
15	0	12 853	-9 720	-10 070	350	-3 133	-3 078	-35	-3 043	-	-	-	-55
16	-15	17 401	-17 666	-18 305	640	249	308	117	191	-	-	-	-59
17	10 220	16 775	-5 412	-7 143	1 731	-1 143	-1 121	-0	-1 121	-	-	-	-22
18	13 801	17 310	-2 213	-5 476	3 263	-1 296	-1 422	-	-1 422	-	-	-	126
19	13 830	15 860	-1 164	-3 139	1 975	-866	-844	-77	-767	-	-	-	-22
20	30 331	28 263	3 817	-2 674	6 491	-1 749	-1 884	59	-1 943	-	-	-	134
21	11 830	11 746	1 449	492	957	-1 365	-652	62	-714	-	-	-	-712
22	P 8 992	5 896	2 036	2 391	-354	1 060	1 372	-84	1 456	-	-	-	-312
22 /	P 2 002	1 248	-880	873	-1 753	1 634	1 413	-	1 413	-	-	-	221
II	P -2	-2 210	13 120	1 291	11 829	-10 912	-20 775	-	-20 775	-	-	-	9 863
III	P 7	1 061	-11 656	-14	-11 641	10 601	21 784	-104	21 889	-	-	-	-11 183
IV	P 6 986	5 797	1 452	241	1 211	-263	-1 050	20	-1 071	-	-	-	787
23 /	P -6	859	-61	307	-368	-804	-847	10	-857	-	-	-	44
II	A 2	-3 986	16 170	-162	16 332	-12 182	-11 035	-50	-10 985	-	-	-	-1 147

Véanse notas al final del capítulo.

## 12. ADMINISTRACIONES DE SEGURIDAD SOCIAL

## 12.14 Conciliación entre la necesidad de financiación y la variación de la deuda elaborada según el Protocolo de Déficit Excesivo (PDE). Porcentajes del PIB pm

INE, IGAE y Banco de España

Porcentajes

	Variación de la deuda elaborada según el PDE (a)	Necesidad(+) o Capac.(-) de financiación	Adquisiciones netas de activos financieros (b)(c)			Ajustes (b)							
			Total	Frente a Administraciones Públicas	Resto	Total	Otras cuentas pendientes de pago			Otras operaciones financieras frente a Administraciones de Seguridad Social	Por variaciones en el tipo de cambio	Otros cambios en volumen de la deuda (d)	Otros ajustes (e)
							Total	Frente a otras Administraciones Públicas	Resto				
	1=2+3+6	2	3=4+5	4	5	11+12+13 6=7+10+	7=8+9	8	9	10	11	12	13
04	-0,0	-1,0	1,0	1,0	-0,0	0,0	0,0	0,0	0,0	-	-	-	-0,0
05	-0,0	-1,1	1,1	0,4	0,6	0,0	0,0	0,0	0,0	-	-	-	-0,0
06	-0,0	-1,3	1,2	-0,1	1,3	0,1	0,1	-0,0	0,1	-	-	-	-0,0
07	-0,1	-1,3	1,5	0,4	1,1	-0,3	-0,2	-0,0	-0,2	-	-	-0,0	-0,0
08	-	-0,7	0,5	0,8	-0,3	0,2	0,2	0,0	0,2	-	-	-	-0,0
09	-	-0,7	0,7	1,1	-0,4	-0,0	-0,0	-0,0	-0,0	-	-	-	-0,0
10	-	0,2	-0,1	1,4	-1,5	-0,1	-0,1	-0,0	-0,1	-	-	-	-0,0
11	-	0,1	-0,2	0,1	-0,4	0,1	0,1	0,0	0,1	-	-	-	0,0
12	0,0	1,0	-0,9	-0,3	-0,5	-0,1	-0,1	-0,0	-0,1	-	-	-	-0,0
13	-0,0	1,1	-1,1	-0,8	-0,3	0,0	0,1	0,0	0,0	-	-	-	-0,0
14	0,0	1,0	-1,0	-0,9	-0,1	-0,0	-0,0	0,0	-0,0	-	-	-	0,0
15	0,0	1,2	-0,9	-0,9	0,0	-0,3	-0,3	-0,0	-0,3	-	-	-	-0,0
16	-0,0	1,6	-1,6	-1,6	0,1	0,0	0,0	0,0	0,0	-	-	-	-0,0
17	0,9	1,4	-0,5	-0,6	0,1	-0,1	-0,1	-0,0	-0,1	-	-	-	-0,0
18	1,1	1,4	-0,2	-0,5	0,3	-0,1	-0,1	-	-0,1	-	-	-	0,0
19	1,1	1,3	-0,1	-0,3	0,2	-0,1	-0,1	-0,0	-0,1	-	-	-	-0,0
20	2,7	2,5	0,3	-0,2	0,6	-0,2	-0,2	0,0	-0,2	-	-	-	0,0
21	1,0	1,0	0,1	0,0	0,1	-0,1	-0,1	0,0	-0,1	-	-	-	-0,1
22	P 0,7	0,4	0,2	0,2	-0,0	0,1	0,1	-0,0	0,1	-	-	-	-0,0
22 /	P 0,1	0,1	-0,1	0,1	-0,1	0,1	0,1	-	0,1	-	-	-	0,0
II	P -0,0	-0,2	1,0	0,1	0,9	-0,8	-1,5	-	-1,5	-	-	-	0,7
III	P 0,0	0,1	-0,9	-0,0	-0,9	0,8	1,6	-0,0	1,6	-	-	-	-0,8
IV	P 0,5	0,4	0,1	0,0	0,1	-0,0	-0,1	0,0	-0,1	-	-	-	0,1
23 /	P -0,0	0,1	-0,0	0,0	-0,0	-0,1	-0,1	0,0	-0,1	-	-	-	0,0
II	A 0,0	-0,3	1,1	-0,0	1,2	-0,9	-0,8	-0,0	-0,8	-	-	-	-0,1

## 12. ADMINISTRACIONES DE SEGURIDAD SOCIAL

## 12.15 Adquisición neta de activos financieros

Millones de euros

	Total	Efectivo y depósitos				Valores representativos de deuda			Préstamos	Participaciones en el capital y en fondos de inversión	Sistemas de seguros, de pensiones y de garantías estandarizadas	Derivados financieros	Otras cuentas pendientes de cobro	Pro memoria: Activos financieros frente a Administraciones Públicas
		Total	Depósitos en el Banco de España	Resto depósitos transferibles	Otros depósitos	Total	A corto plazo	A largo plazo						
04	8 438	-1 481	-1 976	491	4	9 353	1 019	8 334	-1	-	-	-	567	8 496
05	9 856	-293	-1 020	642	85	7 923	508	7 415	-1	-	-	-	2 227	4 065
06	12 051	1 855	1 117	447	291	9 541	-1 372	10 912	-1	-	-	-	656	-878
07	16 021	4 714	2 680	1 253	782	9 743	527	9 216	1	-	-	-	1 563	4 255
08	5 713	-4 728	-3 375	-781	-572	11 931	510	11 421	1	-	-	-	-1 491	8 513
09	7 920	6 219	6 042	331	-153	20	-37	58	2	228	-	-	-1 450	12 110
10	-1 205	-11 378	-10 502	-570	-305	9 471	2 525	6 946	0	-85	-	-	787	15 187
11	-2 307	-3 016	-2 173	-176	-667	580	-1 514	2 095	-0	-77	-	-	207	1 436
12	-8 799	-876	-971	366	-272	-7 613	-1 676	-5 937	-2	-42	-	-	-266	-3 166
13	-11 682	-1 573	-1 054	-410	-109	-8 029	-439	-7 591	-0	34	-	-	-2 113	-8 346
14	-10 516	1 391	-1 124	2 154	361	-12 389	-85	-12 305	-1	244	-	-	239	-9 603
15	-9 720	1 108	-19	627	499	-11 237	-1	-11 236	-1	-327	-	-	737	-10 070
16	-17 666	239	437	-125	-73	-19 169	-8	-19 161	-0	-134	-	-	1 398	-18 305
17	-5 412	1 446	-82	702	826	-6 845	3 374	-10 219	-0	-8	-	-	-4	-7 143
18	-2 213	2 656	-53	3 174	-465	-3 185	414	-3 599	-0	-12	-	-	-1 671	-5 476
19	-1 164	1 340	131	477	732	-3 143	-2 206	-937	-0	-13	-	-	652	-3 139
20	3 817	5 470	3 291	1 978	200	-2 595	-1 607	-988	-1	-17	-	-	961	-2 674
21	1 449	758	2 038	-2 705	1 425	54	2	51	-0	-235	-	-	871	492
22	P 2 036	-1 503	324	-2 413	587	2 531	195	2 335	-0	371	-	-	638	2 391
22 /	P -880	-2 219	-271	-2 173	224	873	36	837	-0	-88	-	-	554	873
///	P 13 120	11 750	1 213	7 854	2 683	1 290	110	1 180	0	2	-	-	77	1 291
///	P -11 656	-11 654	-52	-8 679	-2 923	-14	6	-20	-1	20	-	-	-7	-14
IV	P 1 452	621	-567	584	603	382	43	338	1	437	-	-	13	241
23 /	P -61	-549	-317	-101	-131	307	275	32	-0	-26	-	-	207	307
///	A 16 170	15 863	3 307	9 203	3 354	-162	2	-164	0	-14	-	-	483	-162

Véanse notas al final del capítulo.

## 12. ADMINISTRACIONES DE SEGURIDAD SOCIAL

## 12.16 Deuda según el Protocolo de Déficit Excesivo (PDE) por instrumentos

Millones de euros y porcentajes

	Total	Efectivo y depósitos	Valores representativos de deuda			Préstamos			Pro memoria: Deuda según el PDE en poder de otras Administraciones Públicas (a)			
			Total	A corto plazo	A largo plazo	Total	A corto plazo	A largo plazo	Total	Préstamo del Estado	Resto	
												1=3+4+7
04	18 323	2,1	-	-	-	-	18 323	-	18 323	17 169	17 169	-
05	18 246	2,0	-	-	-	-	18 246	-	18 246	17 169	17 169	-
06	18 169	1,8	-	-	-	-	18 169	-	18 169	17 169	17 169	-
07	17 169	1,6	-	-	-	-	17 169	-	17 169	17 169	17 169	-
08	17 169	1,5	-	-	-	-	17 169	-	17 169	17 169	17 169	-
09	17 169	1,6	-	-	-	-	17 169	-	17 169	17 169	17 169	-
10	17 169	1,6	-	-	-	-	17 169	-	17 169	17 169	17 169	-
11	17 169	1,6	-	-	-	-	17 169	-	17 169	17 169	17 169	-
12	17 188	1,7	-	-	-	-	17 188	7	17 181	17 169	17 169	-
13	17 187	1,7	-	-	-	-	17 187	8	17 180	17 169	17 169	-
14	17 188	1,7	-	-	-	-	17 188	9	17 179	17 169	17 169	-
15	17 188	1,6	-	-	-	-	17 188	12	17 176	17 169	17 169	-
16	17 173	1,5	-	-	-	-	17 173	1	17 172	17 169	17 169	-
17	27 393	2,4	-	-	-	-	27 393	0	27 393	27 361	27 361	-
18	41 194	3,4	-	-	-	-	41 194	1	41 193	41 191	41 191	-
19	55 024	4,4	-	-	-	-	55 024	2	55 023	55 021	55 021	-
20	85 356	7,6	-	-	-	-	85 356	3	85 353	85 351	85 351	-
21 ///	91 855	7,7	-	-	-	-	91 855	2	91 852	91 851	91 851	-
IV	97 185	8,0	-	-	-	-	97 185	2	97 183	97 181	97 181	-
22 /	P 99 187	7,9	-	-	-	-	99 187	4	99 183	99 181	99 181	-
///	P 99 185	7,7	-	-	-	-	99 185	2	99 183	99 181	99 181	-
///	P 99 192	7,5	-	-	-	-	99 192	9	99 183	99 181	99 181	-
IV	P 106 178	7,9	-	-	-	-	106 178	13	106 164	106 163	106 163	-
23 /	P 106 172	7,7	-	-	-	-	106 172	6	106 166	106 163	106 163	-
///	A 106 174	7,5	-	-	-	-	106 174	7	106 167	106 163	106 163	-

Véanse notas al final del capítulo.

## NOTAS A LOS CUADROS DEL CAPÍTULO 12. ADMINISTRACIÓN CENTRAL Y ADMINISTRACIONES DE SEGURIDAD SOCIAL

### Cuadro 12.1

- a. Pasivos emitidos por la Administración Central en poder de otras unidades de la Administración Central, otras cuentas pendientes de pago y ajustes por diferencias entre el valor de mercado y el valor nominal de los pasivos, la contracción de pasivos por acciones y otras participaciones (PF.5), así como otros ajustes como consecuencia de reclasificaciones de unidades institucionales y otras revisiones de información.
- b. El PIB a precios de mercado se ha elaborado a partir de la serie oficial de la CNE trimestral que publica el INE agregando los últimos cuatro trimestres para cada fecha de referencia.

### Cuadro 12.2

Nota: Los porcentajes de los trimestres se calculan: 1) cuando se dispone del PIB de los cuatro trimestres del año en cuestión se toma como referencia el PIB del año; 2) cuando no se dispone del PIB de los cuatro trimestres del año en cuestión se toma como referencia el PIB anual que resulta de agregar el PIB trimestral de los últimos cuatro trimestres.

Véanse notas al cuadro 12.1.

### Cuadro 12.3

- a. Variaciones anuales de la columna 9 del cuadro 12.1.
- b. Un signo positivo significa que el concepto correspondiente contribuye a incrementar la deuda; un signo negativo, que contribuye a disminuirla.
- c. Columna detallada en el cuadro 12.5.
- d. Incluye efectos como los producidos por reclasificación de unidades institucionales o instrumentos financieros.
- e. Incluye los ajustes por los intereses devengados menos los intereses pagados, por primas de emisión o de amortización, por la diferencia entre el nominal emitido y el efectivo captado en las emisiones a descuento, por pérdidas o ganancias de capital realizadas en la amortización anticipada de pasivos y la contracción de pasivos por acciones y otras participaciones (PF 5).

### Cuadro 12.4

Véanse notas al cuadro 12.3

### Cuadro 12.6

- a. El detalle de los valores representativos de deuda por instrumentos, y de las emisiones en euros y en monedas distintas del euro, se puede consultar en el capítulo 21, cuadros 12, 13 y 15. La diferencia entre la columna 4 de este cuadro, «Total valores representativos de deuda», y la columna 1 del cuadro 21.12, «Total valores distintos de acciones, excepto derivados financieros», se debe a que la deuda elaborada según la metodología del Protocolo de Déficit Excesivo (PDE) excluye los valores en cartera de otras Administraciones Públicas y tiene en cuenta las operaciones swaps de divisa.
- b. No aparece deducida de la columna 1.

### Cuadro 12.10

- a. Las unidades que se recogen aquí como Empresas Públicas son los principales organismos no administrativos, entes y empresas no clasificadas como Administración Central. Para facilitar la comparación con la deuda de la Administración Central que figura en este capítulo, la deuda de las Empresas Públicas que figura en este cuadro se ha calculado siguiendo la metodología del PDE. La deuda de las Empresas Públicas no está incluida en el ámbito del PDE y, por tanto, a diferencia de la deuda de las Administraciones Públicas (deuda pública), no se incluye en las Notificaciones que se remiten a la Comisión Europea.
- b. Como consecuencia de las reasignaciones patrimoniales producidas en virtud del RDL 7/2004 de 27 de septiembre, entre noviembre y diciembre del año 2004, 5458 millones de euros que formaban parte de la deuda de RENFE fueron asumidos por el Estado.
- c. La ley 39/2003 del sector ferroviario de 17 de noviembre reordena el sector ferroviario estatal encomendando la administración de las infraestructuras ferroviarias al ADIF (antes encomendadas a RENFE y al GIF). Asimismo se crea RENFE-Operadora, como empresa prestadora del servicio de transporte ferroviario, que asume los medios y activos que RENFE tenía afectos a la prestación de servicios ferroviarios.

### Cuadro 12.11

- a. Pasivos emitidos por las Administraciones de la Seguridad Social en poder de otras Administraciones de Seguridad Social, otras cuentas pendientes de pago y ajustes por diferencias entre el valor de mercado y el valor nominal de los pasivos, la contracción de pasivos por acciones y otras participaciones (PF.5), así como otros ajustes como consecuencia de reclasificaciones de unidades institucionales y otras revisiones de información.
  - b. El PIB a precios de mercado se ha elaborado a partir de la serie oficial de la CNE trimestral que publica el INE agregando los últimos cuatro trimestres para cada fecha de referencia.
- Nota: Pueden existir diferencias entre los datos de este cuadro y los que figuran en el cuadro 2.9, por revisiones posteriores al envío de la Notificación PDE a la Comisión Europea.

### Cuadro 12.12

Nota: Los porcentajes de los trimestres se calculan: 1) cuando se dispone del PIB de los cuatro trimestres del año en cuestión se toma como referencia el PIB del año; 2) cuando no se dispone del PIB de los cuatro trimestres del año en cuestión se toma como referencia el PIB anual que resulta de agregar el PIB trimestral de los últimos cuatro trimestres.

Véanse notas al cuadro 12.11.

### Cuadro 12.13

- a. Variaciones anuales de la columna 9 del cuadro 12.11.
- b. Un signo positivo significa que el concepto correspondiente contribuye a incrementar la deuda; un signo negativo, que contribuye a disminuirla.
- c. Columna detallada en el cuadro 12.15.

- d. Incluye efectos como los producidos por reclasificación de unidades institucionales o instrumentos financieros.
- e. Incluye los ajustes por los intereses devengados menos los intereses pagados, por primas de emisión o de amortización, por la diferencia entre el nominal emitido y el efectivo captado en las emisiones a descuento, por pérdidas o ganancias de capital realizadas en la amortización anticipada de pasivos y la contracción de pasivos por acciones y otras participaciones (PF 5).

**Cuadro 12.14**

Véanse notas al cuadro 12.13

**Cuadro 12.16**

- a. No aparece deducida de la columna 1.

## CAPÍTULO 13 COMUNIDADES AUTÓNOMAS

13. COMUNIDADES AUTÓNOMAS

13.a Capacidad (+) o Necesidad (-) de financiación

Millones de euros

	Total	Andalucía	Aragón	Princ. de Asturias	Illes Balears	Canarias	Cantabria	Cas-tilla-La Mancha	Cas-tilla y León	Cataluña	Extremadura	Galicia	La Rioja	Comun. de Madrid	Región de Murcia	Comun. Foral Navarra	País Vasco	Comun. Valenciana
	1	2	3	4	5	6	7	8	9	10	11	12	13	14	15	16	17	18
<b>16</b>	-9 491	-922	-406	-102	-184	-130	-187	-326	-402	-1 935	-306	-340	-44	-1 484	-507	-141	-462	-1 613
<b>17</b>	-4 165	-563	-346	-80	81	289	-59	-279	-564	-1 211	-171	-127	-29	-1 129	-443	237	1 080	-851
<b>18</b>	-3 287	-817	-128	15	-147	939	-39	-137	-131	-978	-50	132	-21	-581	-418	102	545	-1 573
<b>19</b>	-7 337	-556	-385	-178	-189	305	-135	-515	-563	-1 536	-234	-281	-36	-636	-584	87	343	-2 244
<b>20</b>	-1 984	28	116	240	55	195	47	246	309	-1 053	-48	-59	96	-49	-307	-171	-499	-1 130
<b>21</b>	P -630	-392	-26	230	255	173	109	94	-79	-903	43	-94	-8	657	-463	266	626	-1 118
<b>22</b>	P -15 085	-1 206	-392	-175	36	-582	-80	-893	-751	-3 816	-279	-418	-98	-1 821	-1 032	345	-76	-3 847
<b>22 E-J</b>	P -8 571	-630	-109	-21	-363	-560	-58	-408	-110	-1 634	-168	-153	-3	-971	-499	-390	-133	-2 361
<b>23 E-J</b>	A -12 110	-1 209	-256	-77	-550	-473	-116	-554	-462	-2 684	-343	-585	-46	-1 913	-599	-318	-65	-1 860
<b>22 Jul</b>	P 4 218	1 021	117	72	578	555	32	-56	83	486	82	123	22	345	-13	20	42	709
<b>Ago</b>	P 523	14	23	3	-23	34	22	-28	-82	282	60	38	9	-61	-70	274	96	-68
<b>Sep</b>	P -1 668	-258	-33	13	18	-	2	-31	-52	-387	-37	-8	-	-241	-88	-90	-62	-414
<b>Oct</b>	P 222	36	-16	47	-65	79	-3	-27	65	87	-12	16	-11	4	-93	86	271	-242
<b>Nov</b>	P -1 640	-291	-36	-38	89	-92	17	-74	-149	-468	-34	-108	-12	-116	-82	154	7	-407
<b>Dic</b>	P -8 169	-1 098	-338	-251	-198	-598	-92	-269	-506	-2 182	-170	-326	-103	-781	-187	291	-297	-1 064
<b>23 Ene</b>	A -713	-12	-20	37	10	30	-1	-51	2	-60	-19	43	5	-101	-60	-166	-3	-347
<b>Feb</b>	A -61	52	-5	25	-153	101	-9	-5	50	8	-28	29	-9	-202	-68	109	94	-50
<b>Mar</b>	A -1 577	-211	-56	10	-157	-166	-10	-80	-60	-477	-13	-84	4	-283	-21	48	32	-53
<b>Abr</b>	A -1 298	144	-11	-2	-114	-39	5	-104	-33	-494	-80	-100	1	-401	-124	111	88	-145
<b>May</b>	A -2 708	-314	-37	-28	-125	-60	-34	-60	-82	-494	-77	-109	-9	-301	-100	-289	-155	-434
<b>Jun</b>	A -5 753	-868	-127	-119	-11	-339	-67	-254	-339	-1 167	-126	-364	-38	-625	-226	-131	-121	-831

CAPACIDAD (+) O NECESIDAD (-) DE FINANCIACIÓN DE LAS COMUNIDADES AUTÓNOMAS  
 Datos acumulados enero fecha

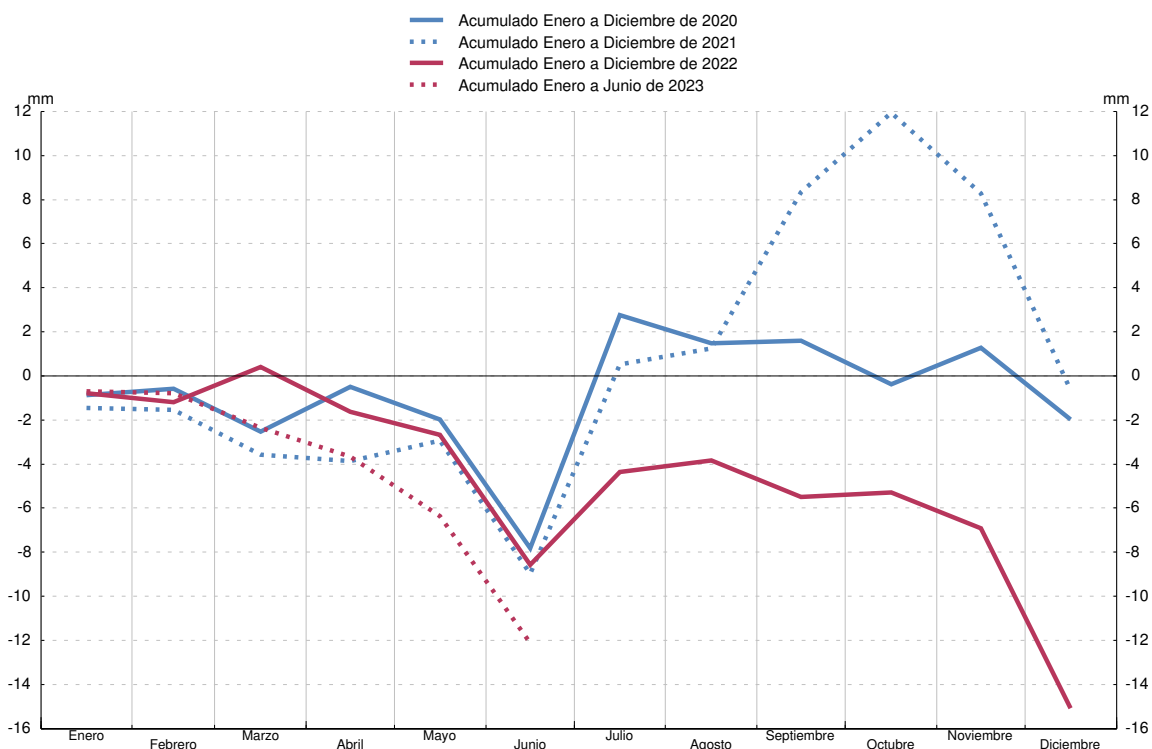

FUENTE: Ministerio de Hacienda (IGAE).

## 13. COMUNIDADES AUTÓNOMAS

## 13.1 Capacidad (+) o necesidad (-) de financiación, pasivos en circulación y deuda según el Protocolo de Déficit Excesivo (PDE). Importes

Capacidad (+) o necesidad (-) de financiación: INE e IGAE. PIB pm: INE.

Millones de euros

1	Capacidad (+) o Necesidad (-) de financiación	Pasivos en circulación y deuda según el PDE							10			
		2	3=4+5+8	4	Ajustes por pasivos no incluidos en la deuda PDE, por valoración y otros (a)			8		9=2-3		
					Total	Deuda PDE de Comunidades Autónomas en poder de Comunidades Autónomas	Otras cuentas pendientes de pago				Ajustes de valoración y otros	
							5=6+7					6
Pasivos en circulación según las Cuentas Financieras de la Economía Española				En poder de otras Administraciones Públicas								
05	-2 754	74 965	17 085	...	15 262	309	14 953	1 822	57 880	927 357		
06	-649	80 722	21 597	...	20 519	231	20 288	1 077	59 126	1 003 823		
07	-3 479	87 184	25 224	...	24 337	455	23 882	887	61 960	1 075 539		
08	-19 159	102 136	27 639	...	26 564	403	26 161	1 075	74 497	1 109 541		
09	-21 904	122 093	28 823	...	27 611	430	27 181	1 211	93 270	1 069 323		
10	-40 398	156 791	32 551	...	33 709	5 949	27 760	-1 158	124 239	1 072 709		
11	-54 861	204 084	58 205	...	61 259	23 849	37 410	-3 053	145 879	1 063 763		
12	-20 573	226 013	36 830	...	40 157	21 200	18 957	-3 327	189 183	1 031 104		
13	-16 376	250 086	39 566	...	36 859	18 901	17 958	2 707	210 520	1 020 677		
14	-18 696	275 265	37 324	-	29 966	16 605	13 361	7 357	237 941	1 032 608		
15	-18 861	296 000	32 741	10	26 544	15 867	10 677	6 187	263 259	1 078 092		
16	-9 491	306 503	29 507	6	23 458	15 079	8 379	6 044	276 995	1 114 420		
17	-4 165	314 676	26 558	4	21 359	13 897	7 462	5 195	288 118	1 162 492		
18	-3 287	319 348	25 952	2	21 640	12 927	8 713	4 310	293 396	1 203 859		
19	-7 337	324 050	28 970	4	22 248	11 957	10 291	6 719	295 080	1 245 513		
20	-1 984	333 413	29 421	-	22 194	10 987	11 207	7 228	303 992	1 119 010		
21	-245	350 763	38 153	-	32 750	19 260	13 490	5 403	312 611	1 222 290		
22	P -15 119	351 035	33 945	13	38 099	24 899	13 200	-4 167	317 090	1 346 377		
22 /	P 232	339 745	29 979	-	27 568	19 260	8 308	2 411	309 766	1 255 196		
II	P -9 259	346 063	29 377	-	30 587	19 260	11 327	-1 210	316 685	1 288 969		
III	P 2 821	346 765	31 899	15	35 159	22 976	12 183	-3 276	314 867	1 319 562		
IV	P -8 913	351 035	33 945	13	38 099	24 899	13 200	-4 167	317 090	1 346 377		
23 /	P -2 351	355 313	32 907	13	36 240	24 868	11 372	-3 347	322 406	1 381 169		
II	A -9 759	364 273	36 927	12	40 366	26 494	13 872	-3 451	327 346	1 410 359		

Véanse notas al final del capítulo.

## 13. COMUNIDADES AUTÓNOMAS

## 13.2 Capacidad (+) o necesidad (-) de financiación, pasivos en circulación y deuda según el Protocolo de Déficit Excesivo (PDE). Porcentajes del PIB pm

Capacidad (+) o necesidad (-) de financiación: INE e IGAE. PIB pm: INE.

Porcentajes

1	Capacidad (+) o Necesidad (-) de financiación	Pasivos en circulación y deuda según el PDE							10			
		2	3=4+5+8	4	Ajustes por pasivos no incluidos en la deuda PDE, por valoración y otros (a)			8		9=2-3		
					Total	Deuda PDE de Comunidades Autónomas en poder de Comunidades Autónomas	Otras cuentas pendientes de pago				Ajustes de valoración y otros	
							5=6+7					6
Pasivos en circulación según las Cuentas Financieras de la Economía Española				En poder de otras Administraciones Públicas								
05	-0,3	8,1	1,8	...	1,6	0,0	1,6	0,2	6,2	927 357		
06	-0,1	8,0	2,2	...	2,0	0,0	2,0	0,1	5,9	1 003 823		
07	-0,3	8,1	2,3	...	2,3	0,0	2,2	0,1	5,8	1 075 539		
08	-1,7	9,2	2,5	...	2,4	0,0	2,4	0,1	6,7	1 109 541		
09	-2,0	11,4	2,7	...	2,6	0,0	2,5	0,1	8,7	1 069 323		
10	-3,8	14,6	3,0	...	3,1	0,6	2,6	-0,1	11,6	1 072 709		
11	-5,2	19,2	5,5	...	5,8	2,2	3,5	-0,3	13,7	1 063 763		
12	-2,0	21,9	3,6	...	3,9	2,1	1,8	-0,3	18,3	1 031 104		
13	-1,6	24,5	3,9	...	3,6	1,9	1,8	0,3	20,6	1 020 677		
14	-1,8	26,7	3,6	...	2,9	1,6	1,3	0,7	23,0	1 032 608		
15	-1,7	27,5	3,0	0,0	2,5	1,5	1,0	0,6	24,4	1 078 092		
16	-0,9	27,5	2,6	0,0	2,1	1,4	0,8	0,5	24,9	1 114 420		
17	-0,4	27,1	2,3	0,0	1,8	1,2	0,6	0,4	24,8	1 162 492		
18	-0,3	26,5	2,2	0,0	1,8	1,1	0,7	0,4	24,4	1 203 859		
19	-0,6	26,0	2,3	0,0	1,8	1,0	0,8	0,5	23,7	1 245 513		
20	-0,2	29,8	2,6	-	2,0	1,0	1,0	0,6	27,2	1 119 010		
21	-0,0	28,7	3,1	-	2,7	1,6	1,1	0,4	25,6	1 222 290		
22	P -1,1	26,1	2,5	0,0	2,8	1,8	1,0	-0,3	23,6	1 346 377		
22 /	P 0,0	27,1	2,4	-	2,2	1,5	0,7	0,2	24,7	1 255 196		
II	P -0,7	26,8	2,3	-	2,4	1,5	0,9	-0,1	24,6	1 288 969		
III	P 0,2	26,3	2,4	0,0	2,7	1,7	0,9	-0,2	23,9	1 319 562		
IV	P -0,7	26,1	2,5	0,0	2,8	1,8	1,0	-0,3	23,6	1 346 377		
23 /	P -0,2	25,7	2,4	0,0	2,6	1,8	0,8	-0,2	23,3	1 381 169		
II	A -0,7	25,8	2,6	0,0	2,9	1,9	1,0	-0,2	23,2	1 410 359		

Véanse notas al final del capítulo.

## 13. COMUNIDADES AUTÓNOMAS

## 13.3 Conciliación entre la necesidad de financiación y la variación de la deuda elaborada según el Protocolo de Déficit Excesivo (PDE). Importes

INE, IGAE y Banco de España

Millones de euros

	Variación de la deuda elaborada según el PDE (a)	Necesidad(+) o Capac.(-) de financiación	Adquisiciones netas de activos financieros (b)(c)			Ajustes (b)							
			Total	Frente a Administraciones Públicas	Resto	Total	Otras cuentas pendientes de pago			Otras operaciones financieras frente a Comunidades Autónomas	Por variaciones en el tipo de cambio	Otros cambios en volumen de la deuda (d)	Otros ajustes (e)
							Total	Frente a otras Administraciones Públicas	Resto				
	1=2+3+6	2	3=4+5	4	5	11+12+13 6=7+10+	7=8+9	8	9	10	11	12	13
04	3 026	702	3 718	-462	4 180	-1 394	-1 112	44	-1 156	-	-37	-	-244
05	5 826	2 754	6 430	592	5 838	-3 358	-3 066	-89	-2 977	-	71	-	-362
06	1 245	649	6 160	397	5 764	-5 564	-5 257	78	-5 335	-	-68	-	-239
07	2 834	3 479	3 501	-115	3 616	-4 146	-3 815	-224	-3 591	-	-105	-	-226
08	12 537	19 159	-4 049	524	-4 573	-2 572	-2 229	52	-2 281	-	55	-	-398
09	18 774	21 904	-1 476	-873	-603	-1 654	-1 049	-27	-1 022	-	23	-	-629
10	30 969	40 398	-2 597	-386	-2 211	-6 832	-6 097	-5 519	-578	-	112	-	-847
11	21 640	54 861	-6 100	-239	-5 861	-27 122	-27 550	-17 900	-9 650	-	201	895	-668
12	43 304	20 573	1 647	166	1 480	21 084	21 102	2 649	18 453	-	111	-	-129
13	21 337	16 376	2 005	-67	2 072	2 956	3 298	2 299	999	-	65	-	-407
14	27 421	18 696	2 172	445	1 727	6 553	6 893	2 296	4 597	-	74	-	-414
15	25 318	18 861	2 778	1 727	1 050	3 679	3 422	738	2 684	-	8	-	249
16	13 736	9 491	811	-560	1 371	3 434	3 083	788	2 295	-	-33	126	259
17	11 123	4 165	4 285	859	3 426	2 672	2 097	1 182	915	-	7	-	568
18	5 278	3 287	2 228	-75	2 303	-237	-281	970	-1 251	-	12	-	32
19	1 684	7 337	-4 702	-414	-4 287	-952	-608	970	-1 578	-	2	-	-346
20	8 912	1 984	6 467	475	5 992	461	54	970	-916	-	-6	-	413
21	8 619	245	18 619	462	18 157	-10 245	-10 556	-8 273	-2 283	-	9	326	-25
22	P 4 479	15 119	-5 048	1 344	-6 392	-5 592	-5 349	-5 639	290	-	-5	-	-237
22 /	P -2 845	-232	-7 650	-414	-7 236	5 037	5 181	-	5 181	-	3	-	-148
II	P 6 920	9 259	-112	880	-992	-2 227	-3 019	-	-3 019	-	7	-	785
III	P -1 819	-2 821	4 676	1 126	3 550	-3 674	-4 572	-3 716	-856	-	-6	-	904
IV	P 2 223	8 913	-1 963	-248	-1 714	-4 727	-2 940	-1 923	-1 017	-	-9	-	-1 779
23 /	P 5 316	2 351	1 227	2 376	-1 148	1 738	1 859	31	1 828	-	-2	-	-119
II	A 4 940	9 759	-2 499	-3 014	515	-2 319	-4 125	-1 626	-2 500	-	-	-	1 806

Véanse notas al final del capítulo.

## 13. COMUNIDADES AUTÓNOMAS

## 13.4 Conciliación entre la necesidad de financiación y la variación de la deuda elaborada según el Protocolo de Déficit Excesivo (PDE). Porcentajes del PIB pm

INE, IGAE y Banco de España

Porcentajes

	Variación de la deuda elaborada según el PDE (a)	Necesidad(+) o Capac.(-) de financiación	Adquisiciones netas de activos financieros (b)(c)			Ajustes (b)							
			Total	Frente a Administraciones Públicas	Resto	Total	Otras cuentas pendientes de pago			Otras operaciones financieras frente a Comunidades Autónomas	Por variaciones en el tipo de cambio	Otros cambios en volumen de la deuda (d)	Otros ajustes (e)
							Total	Frente a otras Administraciones Públicas	Resto				
	1=2+3+6	2	3=4+5	4	5	11+12+13 6=7+10+	7=8+9	8	9	10	11	12	13
04	0,4	0,1	0,4	-0,1	0,5	-0,2	-0,1	0,0	-0,1	-	-0,0	-	-0,0
05	0,6	0,3	0,7	0,1	0,6	-0,4	-0,3	-0,0	-0,3	-	0,0	-	-0,0
06	0,1	0,1	0,6	0,0	0,6	-0,6	-0,5	0,0	-0,5	-	-0,0	-	-0,0
07	0,3	0,3	0,3	-0,0	0,3	-0,4	-0,4	-0,0	-0,3	-	-0,0	-	-0,0
08	1,1	1,7	-0,4	0,0	-0,4	-0,2	-0,2	0,0	-0,2	-	0,0	-	-0,0
09	1,8	2,0	-0,1	-0,1	-0,1	-0,2	-0,1	-0,0	-0,1	-	0,0	-	-0,1
10	2,9	3,8	-0,2	-0,0	-0,2	-0,6	-0,6	-0,5	-0,1	-	0,0	-	-0,1
11	2,0	5,2	-0,6	-0,0	-0,6	-2,5	-2,6	-1,7	-0,9	-	0,0	0,1	-0,1
12	4,2	2,0	0,2	0,0	0,1	2,0	2,0	0,3	1,8	-	0,0	-	-0,0
13	2,1	1,6	0,2	-0,0	0,2	0,3	0,3	0,2	0,1	-	0,0	-	-0,0
14	2,7	1,8	0,2	0,0	0,2	0,6	0,7	0,2	0,4	-	0,0	-	-0,0
15	2,3	1,7	0,3	0,2	0,1	0,3	0,3	0,1	0,2	-	0,0	-	0,0
16	1,2	0,9	0,1	-0,1	0,1	0,3	0,3	0,1	0,2	-	-0,0	0,0	0,0
17	1,0	0,4	0,4	0,1	0,3	0,2	0,2	0,1	0,1	-	0,0	-	0,0
18	0,4	0,3	0,2	-0,0	0,2	-0,0	-0,0	0,1	-0,1	-	0,0	-	0,0
19	0,1	0,6	-0,4	-0,0	-0,3	-0,1	-0,0	0,1	-0,1	-	0,0	-	-0,0
20	0,8	0,2	0,6	0,0	0,5	0,0	0,0	0,1	-0,1	-	-0,0	-	0,0
21	0,7	0,0	1,5	0,0	1,5	-0,8	-0,9	-0,7	-0,2	-	0,0	0,0	-0,0
22	P 0,3	1,1	-0,4	0,1	-0,5	-0,4	-0,4	-0,4	0,0	-	-0,0	-	-0,0
22 /	P -0,2	-0,0	-0,6	-0,0	-0,5	0,4	0,4	-	0,4	-	0,0	-	-0,0
II	P 0,5	0,7	-0,0	0,1	-0,1	-0,2	-0,2	-	-0,2	-	0,0	-	0,1
III	P -0,1	-0,2	0,3	0,1	0,3	-0,3	-0,3	-0,3	-0,1	-	-0,0	-	0,1
IV	P 0,2	0,7	-0,1	-0,0	-0,1	-0,4	-0,2	-0,1	-0,1	-	-0,0	-	-0,1
23 /	P 0,4	0,2	0,1	0,2	-0,1	0,1	0,1	0,0	0,1	-	-0,0	-	-0,0
II	A 0,4	0,7	-0,2	-0,2	0,0	-0,2	-0,3	-0,1	-0,2	-	-	-	0,1

Véanse notas al final del capítulo.



## 13. COMUNIDADES AUTÓNOMAS

## 13.5 Adquisición neta de activos financieros

Millones de euros

	Total	Efectivo y depósitos				Valores representativos de deuda			Prés-tamos	Partici-paciones en el capital y en fondos de inversión	Sistemas de seguros, de pensiones y de garantías estandarizadas	Derivados financieros	Otras cuentas pendientes de cobro	Pro memoria: Activos financieros frente a Administraciones Públicas
		Total	Depósitos en el Banco de España	Resto depósitos transferibles	Otros depósitos	Total	A corto plazo	A largo plazo						
	11+12+13 1=2+6+9+10+	2=3+4+5	3	4	5	6=7+8	7	8	9	10	11	12	13	14
<b>04</b>	3 718	3 853	3	3 201	649	-	-	-	14	437	-	-38	-548	-462
<b>05</b>	6 430	5 275	45	5 074	156	-	-	-	9	594	-	27	525	592
<b>06</b>	6 160	4 761	32	4 094	635	-	-	-	3	314	-	21	1 061	397
<b>07</b>	3 501	3 475	488	1 628	1 359	-	-	-	8	129	-	3	-114	-115
<b>08</b>	-4 049	-4 903	1 227	-4 784	-1 346	-	-	-	3	336	-	-9	524	524
<b>09</b>	-1 476	-2 753	-921	-1 026	-806	-	-	-	232	125	-	104	815	-873
<b>10</b>	-2 597	-1 920	-604	-1 837	521	-	-	-	176	116	-	105	-1 074	-386
<b>11</b>	-6 100	-6 055	-198	-5 221	-636	-	-	-	-5	-33	-	91	-97	-239
<b>12</b>	1 647	1 892	346	1 278	269	-	-	-	-195	43	-	161	-255	166
<b>13</b>	2 005	1 009	56	-582	1 534	-	-	-	317	1	-	146	532	-67
<b>14</b>	2 172	400	-543	1 364	-421	-	-	-	427	3	-	-	1 341	445
<b>15</b>	2 778	1 013	1	997	15	-	-	-	179	-19	-	20	1 586	1 727
<b>16</b>	811	1 252	10	1 579	-337	-70	-1	-69	-202	-38	-	19	-149	-560
<b>17</b>	4 285	1 631	-13	1 512	132	-3	-	-3	-85	-95	-	19	2 818	859
<b>18</b>	2 228	2 444	30	3 061	-646	-2	-	-2	-130	-25	-	27	-85	-75
<b>19</b>	-4 702	-3 477	-22	-2 928	-526	3	-0	3	-152	-77	-	30	-1 029	-414
<b>20</b>	6 467	5 125	96	5 366	-337	10	-0	10	312	5	-	20	995	475
<b>21</b>	18 619	16 104	5 069	9 465	1 571	-4	-1	-2	40	19	-	21	2 438	462
<b>22</b>	P -5 048	-7 258	-2 961	-4 678	381	97	45	52	73	176	-	16	1 847	1 344
<b>22 /</b>	P -7 650	-8 519	-3 522	-4 531	-465	29	17	12	18	28	-	3	791	-414
<b>II</b>	P -112	-486	1 021	-2 030	524	2	-0	2	18	51	-	3	300	880
<b>III</b>	P 4 676	4 894	1 072	3 098	724	15	7	8	18	60	-	3	-314	1 126
<b>IV</b>	P -1 963	-3 146	-1 531	-1 214	-401	51	22	30	18	37	-	6	1 071	-248
<b>23 /</b>	P 1 227	-203	-1 995	539	1 253	42	7	36	18	53	-	7	1 310	2 376
<b>II</b>	A -2 499	-3 575	14	-3 808	220	21	55	-34	18	39	-	5	992	-3 014

Véanse notas al final del capítulo.

13. COMUNIDADES AUTÓNOMAS

13.6 Deuda según el Protocolo de Déficit Excesivo (PDE). Resumen general

Datos referidos a Junio de 2023

Miliones de euros

	Serie en cuadro y columnal/ Time series in table and column	Total	Valores representativos de deuda/Debt securities			Total	Préstamos/Loans				Resto del mundo/ Rest of the world	Fondo de Financiación a Comunidades Autónomas/ Financing of Regional Governments	Asociaciones Público-Privadas (APPs) y otra deuda impunitada /Public-Private Partnerships (PPPs) and other imputed debt	TOTAL	
			Total	Corto plazo/ Short-term	Largo plazo/ Long-term		Total	Instituciones financieras residentes / Resident financial institutions		Corto plazo/ Short-term					Largo plazo/ Long-term
								Total	Del cual: factoring recurso sin						
1	2=3+6	3=4+5	4	5	6=7+11+12+13	7=9+10	8	9	10	11	12	13	7 048		
<b>TOTAL</b>	<b>13.9/1</b>	<b>327 346</b>	<b>47 881</b>	<b>191</b>	<b>47 689</b>	<b>63 091</b>	<b>1 313</b>	<b>5 212</b>	<b>57 879</b>	<b>17 577</b>	<b>191 750</b>	<b>7 048</b>	<b>7 048</b>		
1. Andalucía	13.9/2	38 018	5 280	101	5 179	4 341	129	127	4 214	2 553	25 409	435	1. Andalucía		
2. Aragón	13.9/3	9 092	753	-	753	2 938	17	29	2 909	345	5 053	3	2. Aragón		
3. Principado de Asturias	13.9/4	4 376	311	-	311	2 669	9	12	2 656	445	858	94	3. Principado de Asturias		
4. Illes Balears	13.9/5	8 981	570	-	570	3 254	26	136	3 118	44	4 916	197	4. Illes Balears		
5. Canarias	13.9/6	7 049	751	-	751	4 973	11	10	4 963	32	1 294	-	5. Canarias		
6. Cantabria	13.9/7	3 363	40	-	40	59	38	2	56	100	3 090	75	6. Cantabria		
7. Castilla-La Mancha	13.9/8	15 839	483	-	483	3 615	15	104	3 511	378	11 363	-	7. Castilla-La Mancha		
8. Castilla y León	13.9/9	13 506	3 483	-	3 483	6 306	102	104	6 203	1 495	1 966	256	8. Castilla y León		
9. Cataluña	13.9/10	86 800	2 412	-	2 412	3 832	94	1 525	2 306	3 784	73 110	3 662	9. Cataluña		
10. Extremadura	13.9/11	5 161	445	-	445	2 117	2	2	2 115	105	2 494	-	10. Extremadura		
11. Galicia	13.9/12	12 333	2 775	-	2 775	5 347	13	13	5 334	1 120	2 759	331	11. Galicia		
12. La Rioja	13.9/13	1 760	30	-	30	782	2	142	640	143	805	-	12. La Rioja		
13. Comunidad de Madrid	13.9/14	37 658	21 756	90	21 666	11 143	52	757	10 385	3 276	-	1 483	13. Comunidad de Madrid		
14. Región de Murcia	13.9/15	12 072	95	-	95	1 259	136	499	760	423	10 286	-	14. Región de Murcia		
15. Comunidad Foral de Navarra	13.9/16	3 175	1 184	-	1 184	1 350	11	11	1 339	364	-	278	15. Comunidad Foral de Navarra		
16. País Vasco	13.9/17	10 916	7 161	-	7 161	2 679	5	6	2 674	1 075	-	-	16. País Vasco		
17. Comunitat Valenciana	13.9/18	57 246	353	-	353	6 428	652	1 732	4 696	1 897	48 344	225	17. Comunitat Valenciana		
<b>PRO MEMORIA: EMPRESAS PÚBLICAS NO INCLUIDAS EN EL SECTOR AAPP</b>	<b>13.11/1</b>	<b>2 763</b>	<b>574</b>	<b>4</b>	<b>569</b>	<b>1 005</b>	<b>42</b>	<b>44</b>	<b>961</b>	<b>1 185</b>	<b>-</b>	<b>-</b>	<b>MEMORANDUM ITEM: PUBLIC ENTERPRISES NOT INCLUDED WITHIN THE GENERAL GOVERNMENT</b>		

June 2023 data

13.6 Debt according to the Excessive Deficit Procedure (EDP). General Summary

EUR millions

13. REGIONAL (AUTONOMOUS) GOVERNMENTS

Nota: El Fondo de Financiación a Comunidades Autónomas ha asumido la deuda, a diciembre de 2014, del Fondo de Liquidez Autónoma (FLA) y del Fondo para la Financiación del Pago a Proveedores (FFPP). / Note: The Fund for the Financing of Regional (Autonomous) Governments has assumed the outstanding debt of the former FLA and FFPP funds until december 2014.

13. COMUNIDADES AUTÓNOMAS

13.7 Deuda según el Protocolo de Déficit Excesivo (PDE) por instrumentos

Millones de euros y porcentajes

	Total		Efectivo y depósitos	Valores representativos de deuda (a)			Préstamos			Pro memoria:			Avalos concedidos
				Total	A corto plazo	A largo plazo	Total	A corto plazo	A largo plazo	Deuda según el PDE en poder de otras Administraciones Públicas			
	Total	Fondo de Financiación a Comunidades Autónomas (FFCCAA)								Resto			
	1=3+4+7	2		3	4=5+6	5	6	7=8+9	8	9	10=11+12	11	
<b>04</b>	52 054	6,1	-	26 645	1 096	25 549	25 409	3 361	22 047	-	-	0	1 735
<b>05</b>	57 880	6,2	-	29 510	1 421	28 090	28 370	2 257	26 113	-	-	0	2 083
<b>06</b>	59 126	5,9	-	31 273	1 207	30 066	27 853	2 492	25 361	-	-	0	2 086
<b>07</b>	61 960	5,8	-	31 394	1 477	29 917	30 566	2 727	27 838	-	-	0	1 894
<b>08</b>	74 497	6,7	-	32 831	1 904	30 927	41 666	4 919	36 747	-	-	0	3 089
<b>09</b>	93 270	8,7	-	41 616	1 798	39 818	51 654	6 884	44 770	-	-	0	3 380
<b>10</b>	124 239	11,6	-	55 156	2 189	52 966	69 083	6 409	62 674	556	-	556	3 754
<b>11</b>	145 879	13,7	-	63 437	7 790	55 647	82 441	13 114	69 328	834	-	834	4 273
<b>12</b>	189 183	18,3	-	63 694	3 881	59 813	125 489	10 993	114 496	35 229	34 330	899	3 994
<b>13</b>	210 520	20,6	-	58 265	1 271	56 994	152 255	10 047	142 208	62 477	61 491	986	3 604
<b>14</b>	237 941	23,0	-	55 985	69	55 916	181 956	10 063	171 893	89 895	88 748	1 147	3 024
<b>15</b>	263 259	24,4	-	49 246	138	49 108	214 013	9 609	204 404	127 114	125 666	1 448	2 500
<b>16</b>	276 995	24,9	-	46 663	254	46 409	230 332	8 496	221 836	150 031	148 595	1 436	2 411
<b>17</b>	288 118	24,8	-	46 784	283	46 501	241 334	8 216	233 118	167 620	166 161	1 460	1 933
<b>18</b>	293 396	24,4	-	43 172	244	42 928	250 224	5 615	244 608	180 523	179 129	1 393	1 060
<b>19</b>	295 080	23,7	-	44 870	453	44 418	250 209	4 461	245 749	181 549	180 170	1 378	448
<b>20</b>	303 992	27,2	-	42 107	315	41 792	261 885	2 534	259 351	180 056	178 865	1 191	646
<b>21 III</b>	312 294	26,3	-	45 013	250	44 764	267 281	4 220	263 060	176 740	175 619	1 121	873
<b>IV</b>	312 611	25,6	-	46 019	265	45 754	266 592	2 144	264 448	180 766	179 763	1 003	824
<b>22 I</b>	P 309 766	24,7	-	45 989	248	45 741	263 777	3 266	260 510	177 567	176 538	1 029	801
<b>II</b>	P 316 685	24,6	-	46 379	189	46 190	270 307	4 237	266 070	181 124	180 045	1 078	829
<b>III</b>	P 314 867	23,9	-	45 830	182	45 648	269 037	3 279	265 758	183 356	182 275	1 081	758
<b>IV</b>	P 317 090	23,6	-	45 179	105	45 074	271 911	2 869	269 042	186 911	185 779	1 132	804
<b>23 I</b>	P 322 406	23,3	-	47 889	153	47 736	274 517	4 276	270 241	188 084	187 029	1 055	781
<b>II</b>	A 327 346	23,2	-	47 881	191	47 689	279 465	5 212	274 253	192 781	191 750	1 031	690

13. COMUNIDADES AUTÓNOMAS

13.8 Deuda según el Protocolo de Déficit Excesivo (PDE) por agrupaciones institucionales

Millones de euros y porcentajes

	Importes						Porcentajes del PIB pm						Pro memoria PIB pm (b)
	Total	Adminis- tración general (a)	Otras unidades que se clasifican en el subsector CCAA del sector AAPP			Consoli- dación entre distintas unidades de CCAA	Total	Adminis- tración general (a)	Otras unidades que se clasifican en el subsector CCAA del sector AAPP			Consoli- dación entre distintas unidades de CCAA	
			Organismos autónomos administrativos y similares	Univer- sidades	Empresas				Organismos autónomos administrativos y similares	Univer- sidades	Empresas		
	1=2a5-6	2	3	4	5	6	7=8a11-12	8	9	10	11	12	
<b>04</b>	52 054	40 835	6 490	1 458	3 271	...	6,1	4,8	0,8	0,2	0,4	...	859 437
<b>05</b>	57 880	43 377	9 751	1 385	3 368	...	6,2	4,7	1,1	0,1	0,4	...	927 357
<b>06</b>	59 126	44 091	10 208	1 327	3 499	...	5,9	4,4	1,0	0,1	0,3	...	1 003 823
<b>07</b>	61 960	46 971	10 059	1 235	3 695	...	5,8	4,4	0,9	0,1	0,3	...	1 075 539
<b>08</b>	74 497	55 337	12 629	1 168	5 363	...	6,7	5,0	1,1	0,1	0,5	...	1 109 541
<b>09</b>	93 270	72 224	13 898	978	6 170	...	8,7	6,8	1,3	0,1	0,6	...	1 069 323
<b>10</b>	124 239	99 073	17 103	876	7 188	...	11,6	9,2	1,6	0,1	0,7	...	1 072 709
<b>11</b>	145 879	121 632	15 105	906	8 236	...	13,7	11,4	1,4	0,1	0,8	...	1 063 763
<b>12</b>	189 183	164 582	16 277	929	7 395	...	18,3	16,0	1,6	0,1	0,7	...	1 031 104
<b>13</b>	210 520	188 784	15 395	743	5 598	...	20,6	18,5	1,5	0,1	0,5	...	1 020 677
<b>14</b>	237 941	218 435	14 293	471	4 743	-	23,0	21,2	1,4	0,0	0,5	-	1 032 608
<b>15</b>	263 259	244 495	14 265	423	4 076	10	24,4	22,7	1,3	0,0	0,4	0,0	1 078 092
<b>16</b>	276 995	260 042	13 111	397	3 445	6	24,9	23,3	1,2	0,0	0,3	0,0	1 114 420
<b>17</b>	288 118	273 076	11 842	274	2 926	4	24,8	23,5	1,0	0,0	0,3	0,0	1 162 492
<b>18</b>	293 396	280 085	10 489	265	2 557	2	24,4	23,3	0,9	0,0	0,2	0,0	1 203 859
<b>19</b>	295 080	283 558	9 432	239	1 851	4	23,7	22,8	0,8	0,0	0,1	0,0	1 245 513
<b>20</b>	303 992	293 756	8 372	219	1 645	-	27,2	26,3	0,7	0,0	0,1	-	1 119 010
<b>21 III</b>	312 294	302 566	7 950	222	1 556	-	26,3	25,5	0,7	0,0	0,1	-	1 188 484
<b>IV</b>	312 611	303 648	7 301	191	1 470	-	25,6	24,8	0,6	0,0	0,1	-	1 222 290
<b>22 I</b>	P 309 766	300 914	7 206	191	1 455	-	24,7	24,0	0,6	0,0	0,1	-	1 255 196
<b>II</b>	P 316 685	307 808	7 245	209	1 423	-	24,6	23,9	0,6	0,0	0,1	-	1 288 969
<b>III</b>	P 314 867	303 987	7 250	194	1 436	15	23,9	23,2	0,5	0,0	0,1	0,0	1 319 562
<b>IV</b>	P 317 090	308 667	6 949	97	1 376	13	23,6	22,9	0,5	0,0	0,1	0,0	1 346 377
<b>23 I</b>	P 322 406	314 103	6 910	73	1 321	13	23,3	22,7	0,5	0,0	0,1	0,0	1 381 169
<b>II</b>	A 327 346	318 981	7 000	69	1 296	12	23,2	22,6	0,5	0,0	0,1	0,0	1 410 359

Véanse notas al final del capítulo.



13. EMPRESAS PÚBLICAS DE COMUNIDADES AUTÓNOMAS

13.11 Deuda por Comunidades Autónomas propietarias de las Empresas Públicas no incluidas en el sector Administraciones Públicas (a). Importes

Millones de euros

	Total	Andalucía	Aragón	Princ. de Asturias	Illes Balears	Canarias	Cantabria	Castilla-La Mancha	Castilla y León	Cataluña	Extremadura	Galicia	La Rioja	Comun. de Madrid	Región de Murcia	Comun. Foral Navarra	Pais Vasco	Comun. Valenciana
	1	2	3	4	5	6	7	8	9	10	11	12	13	14	15	16	17	18
04	6 561	135	145	14	39	332	9	611	41	2 813	14	18	3	559	-	56	382	1 389
05	6 233	125	124	61	44	209	10	698	39	2 663	8	20	9	506	0	159	355	1 205
06	7 629	120	88	94	92	204	19	670	37	3 274	8	178	28	956	-	144	355	1 362
07	9 138	166	218	170	548	217	19	672	54	3 698	4	237	17	924	-	249	538	1 408
08	9 382	103	309	159	442	249	20	635	94	4 480	14	305	25	1 158	29	299	445	616
09	11 366	111	384	215	377	249	35	749	249	5 660	18	195	0	1 321	27	350	648	778
10	10 958	216	464	279	355	244	35	648	23	5 593	18	186	3	1 482	0	323	543	547
11	9 551	235	477	321	324	224	36	79	82	4 670	22	194	1	1 678	0	74	546	590
12	7 106	198	327	332	272	221	38	-	104	3 637	29	179	3	1 645	0	62	57	0
13	6 133	185	207	195	184	210	35	-	160	3 054	7	82	4	1 703	0	50	57	0
14	5 520	171	82	65	114	197	39	-	151	2 815	8	47	4	1 740	0	38	47	0
15	4 997	134	79	7	68	183	37	0	165	2 394	8	39	4	1 829	-	24	7	21
16	4 457	115	72	7	41	22	32	0	171	2 092	6	18	4	1 854	0	17	5	2
17	3 750	77	63	5	34	17	31	-	-	1 637	5	13	0	1 674	-	12	181	2
18	3 260	63	52	5	25	0	18	0	0	1 433	0	7	0	1 479	-	10	167	1
19	2 781	46	52	4	19	0	14	0	0	1 096	0	7	0	1 383	-	8	152	1
20	2 811	49	47	4	13	1	5	0	0	1 131	1	6	0	1 410	-	6	137	1
21 III	2 694	50	59	4	9	0	5	0	0	1 062	0	19	0	1 351	-	5	128	1
IV	2 683	38	54	3	8	0	2	0	0	987	0	10	0	1 452	-	6	122	1
22 I	P 2 627	38	47	3	8	0	1	0	0	987	0	5	0	1 410	-	4	121	1
II	P 2 607	38	52	3	5	0	1	0	0	995	0	5	0	1 386	-	5	113	1
III	P 2 576	39	43	3	5	0	1	0	0	770	0	5	0	1 612	-	4	92	1
IV	P 2 736	37	48	3	5	0	2	0	0	813	0	4	0	1 713	-	4	106	1
23 I	P 2 783	30	47	3	4	-	2	0	0	883	0	7	0	1 695	-	4	107	1
II	A 2 763	29	54	3	2	-	1	0	0	915	0	5	0	1 650	-	4	99	1

Véanse notas al final del capítulo.

13. EMPRESAS PÚBLICAS DE COMUNIDADES AUTÓNOMAS

13.12 Deuda por Comunidades Autónomas propietarias de las Empresas Públicas no incluidas en el sector Administraciones Públicas (a). Porcentajes del PIB pm (c)

Porcentajes

	Total	Andalucía	Aragón	Princ. de Asturias	Illes Balears	Canarias	Cantabria	Castilla-La Mancha	Castilla y León	Cataluña	Extremadura	Galicia	La Rioja	Comun. de Madrid	Región de Murcia	Comun. Foral Navarra	Pais Vasco (b)	Comun. Valenciana
	1	2	3	4	5	6	7	8	9	10	11	12	13	14	15	16	17	18
04	0,8	0,1	0,5	0,1	0,2	1,0	0,1	2,1	0,1	1,7	0,1	0,0	0,0	0,4	-	0,4	0,7	1,7
05	0,7	0,1	0,4	0,3	0,2	0,6	0,1	2,2	0,1	1,5	0,0	0,0	0,1	0,3	0,0	1,0	0,6	1,3
06	0,8	0,1	0,3	0,4	0,4	0,5	0,2	1,9	0,1	1,7	0,0	0,3	0,4	0,5	-	0,9	0,6	1,4
07	0,8	0,1	0,6	0,7	2,1	0,5	0,1	1,8	0,1	1,8	0,0	0,4	0,2	0,5	-	1,4	0,8	1,3
08	0,8	0,1	0,9	0,7	1,6	0,6	0,1	1,6	0,2	2,2	0,1	0,5	0,3	0,6	0,1	1,6	0,7	0,6
09	1,1	0,1	1,1	1,0	1,4	0,6	0,3	1,9	0,5	2,8	0,1	0,3	0,0	0,7	0,1	2,0	1,0	0,8
10	1,0	0,1	1,4	1,2	1,3	0,6	0,3	1,7	0,0	2,8	0,1	0,3	0,0	0,8	0,0	1,8	0,8	0,5
11	0,9	0,2	1,4	1,4	1,2	0,6	0,3	0,2	0,2	2,3	0,1	0,3	0,0	0,8	0,0	0,4	0,9	0,6
12	0,7	0,1	1,0	1,6	1,0	0,6	0,3	-	0,2	1,9	0,2	0,3	0,0	0,8	0,0	0,4	0,1	0,0
13	0,6	0,1	0,6	0,9	0,7	0,5	0,3	-	0,3	1,6	0,0	0,2	0,1	0,9	0,0	0,3	0,1	0,0
14	0,5	0,1	0,3	0,3	0,4	0,5	0,3	-	0,3	1,4	0,0	0,1	0,1	0,9	0,0	0,2	0,1	0,0
15	0,5	0,1	0,2	0,0	0,2	0,5	0,3	0,0	0,3	1,2	0,0	0,1	0,0	0,9	-	0,1	0,0	0,0
16	0,4	0,1	0,2	0,0	0,1	0,1	0,2	0,0	0,3	1,0	0,0	0,0	0,0	0,9	0,0	0,1	0,0	0,0
17	0,3	0,0	0,2	0,0	0,1	0,0	0,2	-	-	0,7	0,0	0,0	0,0	0,8	-	0,1	0,3	0,0
18	0,3	0,0	0,1	0,0	0,1	0,0	0,1	0,0	0,0	0,6	0,0	0,0	0,0	0,6	-	0,0	0,2	0,0
19	0,2	0,0	0,1	0,0	0,1	0,0	0,1	0,0	0,0	0,5	0,0	0,0	0,0	0,6	-	0,0	0,2	0,0
20	0,3	0,0	0,1	0,0	0,0	0,0	0,0	0,0	0,0	0,5	0,0	0,0	0,0	0,6	-	0,0	0,2	0,0
21 III	0,2	0,0	0,2	0,0	0,0	0,0	0,0	0,0	0,0	0,5	0,0	0,0	0,0	0,6	-	0,0	0,2	0,0
IV	0,2	0,0	0,1	0,0	0,0	0,0	0,0	0,0	0,0	0,4	0,0	0,0	0,0	0,6	-	0,0	0,2	0,0
22 I	P 0,2	0,0	0,1	0,0	0,0	0,0	0,0	0,0	0,0	0,4	0,0	0,0	0,0	0,6	-	0,0	0,2	0,0
II	P 0,2	0,0	0,1	0,0	0,0	0,0	0,0	0,0	0,0	0,4	0,0	0,0	0,0	0,6	-	0,0	0,1	0,0
III	P 0,2	0,0	0,1	0,0	0,0	0,0	0,0	0,0	0,0	0,3	0,0	0,0	0,0	0,6	-	0,0	0,1	0,0
IV	P 0,2	0,0	0,1	0,0	0,0	0,0	0,0	0,0	0,0	0,3	0,0	0,0	0,0	0,7	-	0,0	0,1	0,0
23 I	P 0,2	0,0	0,1	0,0	0,0	-	0,0	0,0	0,0	0,3	0,0	0,0	0,0	0,6	-	0,0	0,1	0,0
II	A 0,2	0,0	0,1	0,0	0,0	-	0,0	0,0	0,0	0,3	0,0	0,0	0,0	0,6	-	0,0	0,1	0,0

Véanse notas al final del capítulo.

## NOTAS A LOS CUADROS DEL CAPÍTULO 13. COMUNIDADES AUTÓNOMAS

### Cuadro 13.1

- a. Pasivos emitidos por las Comunidades Autónomas en poder de otras Comunidades Autónomas, otras cuentas pendientes de pago y ajustes por diferencias entre el valor de mercado y el valor nominal de los pasivos, la contracción de pasivos por acciones y otras participaciones (PF.5), así como otros ajustes como consecuencia de reclasificaciones de unidades institucionales y otras revisiones de información.
- b. El PIB a precios de mercado se ha elaborado a partir de la serie oficial de la CNE trimestral que publica el INE agregando los últimos cuatro trimestres para cada fecha de referencia.

### Cuadro 13.2

Nota: Los porcentajes de los trimestres se calculan: 1) cuando se dispone del PIB de los cuatro trimestres del año en cuestión se toma como referencia el PIB del año; 2) cuando no se dispone del PIB de los cuatro trimestres del año en cuestión se toma como referencia el PIB anual que resulta de agregar el PIB trimestral de los últimos cuatro trimestres.

Véanse notas al cuadro 13.1.

### Cuadro 13.3

- a. Variaciones anuales de la columna 9 del cuadro 13.1.
- b. Un signo positivo significa que el concepto correspondiente contribuye a incrementar la deuda; un signo negativo, que contribuye a disminuirla.
- c. Columna detallada en el cuadro 13.5.
- d. Incluye efectos como los producidos por reclasificación de unidades institucionales o instrumentos financieros.
- e. Incluye los ajustes por los intereses devengados menos los intereses pagados, por primas de emisión o de amortización, por la diferencia entre el nominal emitido y el efectivo captado en las emisiones a descuento, por pérdidas o ganancias de capital realizadas en la amortización anticipada de pasivos y la contracción de pasivos por acciones y otras participaciones (PF 5).

### Cuadro 13.4

Véanse notas al cuadro 13.3.

### Cuadro 13.7

- a. El detalle de las emisiones en euros y en monedas distintas del euro se puede consultar en el capítulo 21, cuadro 18. La diferencia entre la columna 3 de este cuadro, 'Total valores representativos de deuda', y la columna 1 del cuadro 21.18, 'Total valores distintos de acciones, excepto derivados financieros', se debe a que la Deuda elaborada según la metodología del Protocolo de Déficit Excesivo (PDE) tiene en cuenta las operaciones swaps de divisa realizadas por las diferentes Comunidades Autónomas.

### Cuadro 13.8

- a. Incluye los Órganos de Gobierno de las Comunidades Autónomas.
- b. El PIB a precios de mercado se ha elaborado a partir de la serie oficial de la CNE trimestral que publica el INE agregando los últimos cuatro trimestres para cada fecha de referencia.

### Cuadro 13.9

- a. Para cada Comunidad Autónoma incluye las unidades que se ocupan de la administración general de la Comunidad Autónoma, las universidades localizadas en su ámbito y aquellos organismos y empresas dependientes de la Comunidad Autónoma que se clasifican como Administraciones Públicas. Las Ciudades Autónomas de Ceuta y Melilla se clasifican en el subsector Corporaciones Locales de la Contabilidad Nacional.
- b. Las Diputaciones Forales del País Vasco se clasifican en el subsector Corporaciones Locales de la Contabilidad Nacional. En el cuadro 14.8, columna 16, se ofrece la deuda de las Diputaciones Forales del País Vasco.

### Cuadro 13.10

- c. El PIB a precios de mercado utilizado para el total se ha elaborado a partir de la serie oficial de la CNE trimestral que publica el INE, agregando los últimos cuatro trimestres para cada fecha de referencia. Para las Comunidades Autónomas, se ha aplicado al PIB pm nacional la estructura regional del último PIB pm de la Contabilidad Regional de España (CRE) publicado por el INE.

Véanse notas al cuadro 13.9.

### Cuadro 13.11

- a. Las unidades que se recogen aquí como Empresas Públicas son los principales organismos no administrativos, entes y empresas de las Comunidades Autónomas no clasificadas como Administraciones Públicas. Para facilitar la comparación con la deuda de las Administraciones Públicas que figura en los cuadros anteriores (que es la deuda pública en sentido estricto), la deuda de las Empresas Públicas que figura en este cuadro se ha calculado siguiendo la metodología del PDE. La deuda de las Empresas Públicas no está incluida en el ámbito del PDE y, por tanto, a diferencia de la deuda de las Administraciones Públicas (deuda pública), no se incluye en las Notificaciones que se remiten a la Comisión Europea.

### Cuadro 13.12

- c. El PIB a precios de mercado utilizado para el total se ha elaborado a partir de la serie oficial de la CNE trimestral que publica el INE, agregando los últimos cuatro trimestres para cada fecha de referencia. Para las Comunidades Autónomas, se ha aplicado al PIB pm nacional la estructura regional del último PIB pm de la Contabilidad Regional de España (CRE) publicado por el INE.

Véanse notas a del cuadro 13.11 y b del cuadro 13.9.

## CAPÍTULO 14 CORPORACIONES LOCALES

## 14. CORPORACIONES LOCALES

## 14.1 Capacidad (+) o necesidad (-) de financiación, pasivos en circulación y deuda según el Protocolo de Déficit Excesivo (PDE). Importes

Capacidad (+) o necesidad (-) de financiación: INE e IGAE. PIBpm: INE.

Millones de euros

Capacidad (+) o Necesidad (-) de financiación		Pasivos en circulación y deuda según el PDE							Deuda según el PDE	Pro memoria: PIB pm (b)	
		Pasivos en circulación según las Cuentas Financieras de la Economía Española	Ajustes por pasivos no incluidos en la deuda PDE, por valoración y otros (a)				Ajustes de valoración y otros				
			Total	Deuda PDE de Corporaciones Locales en poder de otras Corporaciones locales	Otras cuentas pendientes de pago						
					Total	En poder de otras Administraciones Públicas		Resto			
1	2	3=4+5+8	4	5=6+7	6	7	8	9=2-3	10		
<b>05</b>		-548	39 125	13 591	-	13 439	23	13 416	152	25 535	927 357
<b>06</b>		759	42 499	14 965	-	14 864	24	14 840	101	27 534	1 003 823
<b>07</b>		-3 338	46 318	16 933	-	16 842	20	16 822	92	29 385	1 075 539
<b>08</b>		-5 375	50 768	18 993	-	18 896	26	18 870	97	31 775	1 109 541
<b>09</b>		-5 910	55 075	20 374	-	20 298	49	20 249	76	34 700	1 069 323
<b>10</b>		-7 051	59 780	24 328	-	24 389	1 459	22 930	-62	35 453	1 072 709
<b>11</b>		-8 506	64 890	28 070	-	28 185	5 341	22 844	-115	36 819	1 063 763
<b>12</b>		3 307	62 771	18 768	-	18 850	4 430	14 420	-81	44 003	1 031 104
<b>13</b>		5 689	59 475	17 365	-	17 291	3 923	13 368	74	42 109	1 020 677
<b>14</b>		5 452	56 107	17 778	-	17 558	3 280	14 278	220	38 329	1 032 608
<b>15</b>		4 645	53 222	18 113	-	17 914	3 496	14 418	199	35 109	1 078 092
<b>16</b>		6 986	50 170	17 973	-	17 778	2 399	15 379	195	32 197	1 114 420
<b>17</b>		6 733	47 940	18 905	-	18 762	2 160	16 602	143	29 034	1 162 492
<b>18</b>		6 339	45 086	19 306	-	19 193	1 899	17 294	113	25 780	1 203 859
<b>19</b>		3 831	42 330	19 098	-	18 927	1 725	17 202	172	23 231	1 245 513
<b>20</b>		2 758	42 169	20 216	-	20 016	1 356	18 660	200	21 953	1 119 010
<b>21</b>		3 413	43 542	20 762	-	20 613	1 150	19 463	149	22 780	1 222 290
<b>22</b>	P	-1 545	52 924	29 868	-	29 856	4 935	24 921	12	23 055	1 346 377
<b>22 /</b>	P	-558	47 252	24 086	-	23 958	1 110	22 848	128	23 166	1 255 196
<b>//</b>	P	-1 749	48 932	25 381	-	25 337	1 073	24 264	44	23 552	1 288 969
<b>///</b>	P	-613	53 077	30 260	-	30 236	4 917	25 319	24	22 817	1 319 562
<b>IV</b>	P	1 375	52 924	29 868	-	29 856	4 935	24 921	12	23 055	1 346 377
<b>23 /</b>	P	482	52 527	29 459	-	29 449	3 453	25 997	9	23 068	1 381 169
<b>//</b>	A	-2 839	53 905	30 153	-	30 154	3 751	26 403	-1	23 752	1 410 359

Véanse notas al final del capítulo.

## 14. CORPORACIONES LOCALES

## 14.2 Capacidad (+) o necesidad (-) de financiación, pasivos en circulación y deuda según el Protocolo de Déficit Excesivo (PDE). Porcentajes del PIB pm

Capacidad (+) o necesidad (-) de financiación: INE e IGAE. PIBpm: INE.

Porcentajes

Capacidad (+) o Necesidad (-) de financiación		Pasivos en circulación y deuda según el PDE							Deuda según el PDE	Pro memoria: PIB pm (b)	
		Pasivos en circulación según las Cuentas Financieras de la Economía Española	Ajustes por pasivos no incluidos en la deuda PDE, por valoración y otros (a)				Ajustes de valoración y otros				
			Total	Deuda PDE de Corporaciones Locales en poder de otras Corporaciones locales	Otras cuentas pendientes de pago						
					Total	En poder de otras Administraciones Públicas		Resto			
1	2	3=4+5+8	4	5=6+7	6	7	8	9=2-3	10		
<b>05</b>		-0,1	4,2	1,5	-	1,4	0,0	1,4	0,0	2,8	927 357
<b>06</b>		0,1	4,2	1,5	-	1,5	0,0	1,5	0,0	2,7	1 003 823
<b>07</b>		-0,3	4,3	1,6	-	1,6	0,0	1,6	0,0	2,7	1 075 539
<b>08</b>		-0,5	4,6	1,7	-	1,7	0,0	1,7	0,0	2,9	1 109 541
<b>09</b>		-0,6	5,2	1,9	-	1,9	0,0	1,9	0,0	3,2	1 069 323
<b>10</b>		-0,7	5,6	2,3	-	2,3	0,1	2,1	-0,0	3,3	1 072 709
<b>11</b>		-0,8	6,1	2,6	-	2,6	0,5	2,1	-0,0	3,5	1 063 763
<b>12</b>		0,3	6,1	1,8	-	1,8	0,4	1,4	-0,0	4,3	1 031 104
<b>13</b>		0,6	5,8	1,7	-	1,7	0,4	1,3	0,0	4,1	1 020 677
<b>14</b>		0,5	5,4	1,7	-	1,7	0,3	1,4	0,0	3,7	1 032 608
<b>15</b>		0,4	4,9	1,7	-	1,7	0,3	1,3	0,0	3,3	1 078 092
<b>16</b>		0,6	4,5	1,6	-	1,6	0,2	1,4	0,0	2,9	1 114 420
<b>17</b>		0,6	4,1	1,6	-	1,6	0,2	1,4	0,0	2,5	1 162 492
<b>18</b>		0,5	3,7	1,6	-	1,6	0,2	1,4	0,0	2,1	1 203 859
<b>19</b>		0,3	3,4	1,5	-	1,5	0,1	1,4	0,0	1,9	1 245 513
<b>20</b>		0,2	3,8	1,8	-	1,8	0,1	1,7	0,0	2,0	1 119 010
<b>21</b>		0,3	3,6	1,7	-	1,7	0,1	1,6	0,0	1,9	1 222 290
<b>22</b>	P	-0,1	3,9	2,2	-	2,2	0,4	1,9	0,0	1,7	1 346 377
<b>22 /</b>	P	-0,0	3,8	1,9	-	1,9	0,1	1,8	0,0	1,8	1 255 196
<b>//</b>	P	-0,1	3,8	2,0	-	2,0	0,1	1,9	0,0	1,8	1 288 969
<b>///</b>	P	-0,0	4,0	2,3	-	2,3	0,4	1,9	0,0	1,7	1 319 562
<b>IV</b>	P	0,1	3,9	2,2	-	2,2	0,4	1,9	0,0	1,7	1 346 377
<b>23 /</b>	P	0,0	3,8	2,1	-	2,1	0,2	1,9	0,0	1,7	1 381 169
<b>//</b>	A	-0,2	3,8	2,1	-	2,1	0,3	1,9	-0,0	1,7	1 410 359

Véanse notas al final del capítulo.



14. CORPORACIONES LOCALES

14.3 Conciliación entre la necesidad de financiación y la variación de la deuda elaborada según el Protocolo de Déficit Excesivo (PDE). Importes

INE, IGAE y Banco de España

Millones de euros

	Variación de la deuda elaborada según el PDE (a)	Necesidad(+) o Capac.(-) de financiación	Adquisiciones netas de activos financieros (b)(c)			Ajustes (b)							
			Total	Frente a Administraciones Públicas	Resto	Total	Otras cuentas pendientes de pago			Otras operaciones financieras frente a Corporaciones Locales	Por variaciones en el tipo de cambio	Otros cambios en volumen de la deuda (d)	Otros ajustes (e)
							Total	Frente a otras Administraciones Públicas	Resto				
1=2+3+6	2	3=4+5	4	5	6=7+10+	7=8+9	8	9	10	11	12	13	
04	1 239	-112	1 904	33	1 871	-553	-579	13	-592	-	2	-	24
05	1 382	548	3 701	40	3 661	-2 868	-2 790	-11	-2 779	-	-4	-	-73
06	2 000	-759	4 336	30	4 307	-1 578	-1 425	-1	-1 424	-	-0	-	-152
07	1 850	3 338	329	31	298	-1 816	-1 981	4	-1 985	-	-1	-	165
08	2 390	5 375	-789	325	-1 114	-2 196	-2 054	-6	-2 048	-	1	-	-143
09	2 925	5 910	-1 618	-222	-1 396	-1 367	-1 402	-23	-1 379	-	-0	-	35
10	752	7 051	-2 213	-42	-2 171	-4 085	-4 091	-1 410	-2 681	-	1	-	5
11	1 367	8 506	-3 395	-138	-3 257	-3 744	-3 796	-3 882	86	-	7	-	44
12	7 184	-3 307	1 103	14	1 089	9 388	9 336	911	8 425	-	0	-	53
13	-1 894	-5 689	2 228	338	1 890	1 568	1 557	507	1 050	-	-0	-	11
14	-3 780	-5 452	1 946	217	1 729	-274	-266	643	-909	-	1	-	-7
15	-3 220	-4 645	1 709	11	1 698	-284	-358	-216	-142	-	1	-	93
16	-2 912	-6 986	4 001	-28	4 028	73	136	1 097	-961	-	0	-	-63
17	-3 162	-6 733	4 720	118	4 602	-1 149	-984	239	-1 223	-	-1	-	-165
18	-3 254	-6 339	3 478	-104	3 582	-393	-431	261	-692	-	0	-	37
19	-2 549	-3 831	974	-261	1 235	309	266	174	92	-	0	-	43
20	-1 279	-2 758	2 553	94	2 459	-1 073	-1 089	369	-1 458	-	-0	-	16
21	827	-3 413	4 145	682	3 463	95	-597	206	-803	-	0	629	62
22	P 276	1 545	7 784	204	7 580	-9 053	-9 243	-3 785	-5 458	-	0	-	189
22 /	P 387	558	3 189	546	2 643	-3 360	-3 345	40	-3 385	-	0	-	-16
II	P 385	1 749	67	1	67	-1 431	-1 379	37	-1 416	-	0	-	-52
III	P -734	613	4 078	449	3 629	-5 425	-4 899	-3 844	-1 055	-	0	-	-526
IV	P 238	-1 375	450	-792	1 242	1 164	381	-18	398	-	-0	-	783
23 /	P 13	-482	-317	751	-1 069	812	406	1 482	-1 076	-	-0	-	406
II	A 683	2 839	-1 122	-322	-800	-1 034	-705	-298	-406	-	-	-	-329

Véanse notas al final del capítulo.

14. CORPORACIONES LOCALES

14.4 Conciliación entre la necesidad de financiación y la variación de la deuda elaborada según el Protocolo de Déficit Excesivo (PDE). Porcentajes del PIB pm

INE, IGAE y Banco de España

Porcentajes

	Variación de la deuda elaborada según el PDE (a)	Necesidad(+) o Capac.(-) de financiación	Adquisiciones netas de activos financieros (b)(c)			Ajustes (b)							
			Total	Frente a Administraciones Públicas	Resto	Total	Otras cuentas pendientes de pago			Otras operaciones financieras frente a Corporaciones Locales	Por variaciones en el tipo de cambio	Otros cambios en volumen de la deuda (d)	Otros ajustes (e)
							Total	Frente a otras Administraciones Públicas	Resto				
1=2+3+6	2	3=4+5	4	5	6=7+10+	7=8+9	8	9	10	11	12	13	
04	0,1	-0,0	0,2	0,0	0,2	-0,1	-0,1	0,0	-0,1	-	0,0	-	0,0
05	0,1	0,1	0,4	0,0	0,4	-0,3	-0,3	-0,0	-0,3	-	-0,0	-	-0,0
06	0,2	-0,1	0,4	0,0	0,4	-0,2	-0,1	-0,0	-0,1	-	-0,0	-	-0,0
07	0,2	0,3	0,0	0,0	0,0	-0,2	-0,2	0,0	-0,2	-	-0,0	-	0,0
08	0,2	0,5	-0,1	0,0	-0,1	-0,2	-0,2	-0,0	-0,2	-	0,0	-	-0,0
09	0,3	0,6	-0,2	-0,0	-0,1	-0,1	-0,1	-0,0	-0,1	-	-0,0	-	0,0
10	0,1	0,7	-0,2	-0,0	-0,2	-0,4	-0,4	-0,1	-0,2	-	0,0	-	0,0
11	0,1	0,8	-0,3	-0,0	-0,3	-0,4	-0,4	-0,4	0,0	-	0,0	-	0,0
12	0,7	-0,3	0,1	0,0	0,1	0,9	0,9	0,1	0,8	-	0,0	-	0,0
13	-0,2	-0,6	0,2	0,0	0,2	0,2	0,2	0,0	0,1	-	-0,0	-	0,0
14	-0,4	-0,5	0,2	0,0	0,2	-0,0	-0,0	0,1	-0,1	-	0,0	-	-0,0
15	-0,3	-0,4	0,2	0,0	0,2	-0,0	-0,0	-0,0	-0,0	-	0,0	-	0,0
16	-0,3	-0,6	0,4	-0,0	0,4	0,0	0,0	0,1	-0,1	-	0,0	-	-0,0
17	-0,3	-0,6	0,4	0,0	0,4	-0,1	-0,1	0,0	-0,1	-	-0,0	-	-0,0
18	-0,3	-0,5	0,3	-0,0	0,3	-0,0	-0,0	0,0	-0,1	-	0,0	-	0,0
19	-0,2	-0,3	0,1	-0,0	0,1	0,0	0,0	0,0	0,0	-	0,0	-	0,0
20	-0,1	-0,2	0,2	0,0	0,2	-0,1	-0,1	0,0	-0,1	-	-0,0	-	0,0
21	0,1	-0,3	0,3	0,1	0,3	0,0	-0,0	0,0	-0,1	-	0,0	0,1	0,0
22	P 0,0	0,1	0,6	0,0	0,6	-0,7	-0,7	-0,3	-0,4	-	0,0	-	0,0
22 /	P 0,0	0,0	0,2	0,0	0,2	-0,2	-0,2	0,0	-0,3	-	0,0	-	-0,0
II	P 0,0	0,1	0,0	0,0	0,0	-0,1	-0,1	0,0	-0,1	-	0,0	-	-0,0
III	P -0,1	0,0	0,3	0,0	0,3	-0,4	-0,4	-0,3	-0,1	-	0,0	-	-0,0
IV	P 0,0	-0,1	0,0	-0,1	0,1	0,1	0,0	-0,0	0,0	-	-0,0	-	0,1
23 /	P 0,0	-0,0	-0,0	0,1	-0,1	0,1	0,0	0,1	-0,1	-	-0,0	-	0,0
II	A 0,0	0,2	-0,1	-0,0	-0,1	-0,1	-0,0	-0,0	-0,0	-	-	-	-0,0

Véanse notas al final del capítulo.

## 14. CORPORACIONES LOCALES

## 14.5 Adquisición neta de activos financieros

Millones de euros

	Total	Efectivo y depósitos			Valores representativos de deuda			Préstamos	Participaciones en el capital y en fondos de inversión	Sistemas de seguros, de pensiones y de garantías estandarizadas	Derivados financieros	Otras cuentas pendientes de cobro	Pro memoria: Activos financieros frente a Administraciones Públicas	
		Total	Depósitos en el Banco de España	Resto depósitos transferibles	Otros depósitos	Total	A corto plazo							A largo plazo
	11+12+13 1=2+6+9+10+	2=3+4+5						9	10	11	12	13	14	
<b>04</b>	1 904	1 731	-2	1 235	498	5	-	5	-	20	-	-3	150	33
<b>05</b>	3 701	3 253	1	2 468	784	5	-	5	3	247	-	-3	196	40
<b>06</b>	4 336	4 084	-1	2 290	1 795	5	-	5	-2	172	-	-2	80	30
<b>07</b>	329	139	0	-208	347	5	-	5	3	100	-	-6	88	31
<b>08</b>	-789	-1 161	0	-946	-215	5	-	5	83	96	-	-7	195	325
<b>09</b>	-1 618	-1 354	-0	-1 250	-103	5	-	5	112	-16	-	1	-366	-222
<b>10</b>	-2 213	-1 976	-1	-1 221	-754	5	-	5	59	-161	-	20	-160	-42
<b>11</b>	-3 395	-3 216	-3	-2 241	-972	5	-	5	-22	-24	-	39	-176	-138
<b>12</b>	1 103	820	-1	641	179	0	-	0	172	26	-	65	20	14
<b>13</b>	2 228	1 784	0	999	784	-0	-	-0	48	-21	-	79	337	338
<b>14</b>	1 946	1 314	0	1 063	251	-0	-	-0	-58	10	-	-	680	217
<b>15</b>	1 709	1 442	0	1 903	-460	-0	-	-0	-6	16	-	2	255	11
<b>16</b>	4 001	3 741	-1	3 778	-37	2	-0	2	19	49	-	14	176	-28
<b>17</b>	4 720	4 120	-0	4 366	-246	-4	-	-4	29	44	-	14	517	118
<b>18</b>	3 478	3 357	-0	3 641	-284	2	-	2	-13	53	-	8	72	-104
<b>19</b>	974	772	0	992	-221	1	-	1	45	12	-	8	136	-261
<b>20</b>	2 553	3 003	281	3 421	-699	12	-	12	-15	17	-	8	-472	94
<b>21</b>	4 145	2 382	68	3 425	-1 111	-0	-	-0	34	-3	-	8	1 725	682
<b>22</b>	P 7 784	3 557	-41	-377	3 975	28	1	26	18	32	-	4	4 145	204
<b>22 /</b>	P 3 189	1 058	-18	-1 094	2 170	3	-	3	218	5	-	-	1 905	546
<b>II</b>	P 67	768	-74	-129	971	17	-	17	-159	3	-	4	-565	1
<b>III</b>	P 4 078	2 560	35	2 277	249	3	1	2	734	21	-	-	759	449
<b>IV</b>	P 450	-829	16	-1 430	585	5	1	4	-775	2	-	-	2 047	-792
<b>23 /</b>	P -317	-391	-35	-765	409	57	49	8	-13	13	-	-	17	751
<b>II</b>	A -1 122	-776	-115	-1 218	558	-0	7	-7	4	-4	-	-	-346	-322

Véanse notas al final del capítulo.

14 CORPORACIONES LOCALES

14.6 Deuda según el Protocolo de Déficit Excesivo (PDE), Resumen general

Datos referidos a Junio de 2023

Millones de euros

	Valores representativos de deuda/Debt securities		Préstamos/loans				Asociaciones Público-Privadas (APPs)/Public-Private Partnerships (PPPs)	Fondo de Financiación a Locales/ Fund for the Financing of Local Governments (FFCCLL)	Resto del mundo/ Rest of the world	Total	Instituciones financieras residentes / Resident financial institutions			Total
	Total	Corto plazo / Short-term	Largo plazo / Long-term	Corto plazo / Short-term		Largo plazo / Long-term					Total			
				Del cual: factoring sin recurso										
Serie en cuadro y columnas / Time series in table and column	2=3+6	4	5	7=9+10	8	9	10	11	12	13	14	15	16	
<b>TOTAL</b> . . . . .	<b>23 752</b>	<b>385</b>	<b>385</b>	<b>23 367</b>	<b>14 493</b>	<b>450</b>	<b>1 130</b>	<b>13 363</b>	<b>1 808</b>	<b>6 395</b>	<b>670</b>	<b>670</b>	<b>TOTAL</b>	
1. Ayuntamientos . . . . .	18 693	335	335	18 358	10 523	298	377	10 147	1 026	6 395	413	413	1. Municipalities	
Capitales de provincia . . . . .	7 499	335	335	7 164	4 929	76	90	4 839	1 002	880	353	353	Provincial capitals	
Más de 300.000 habitantes . . . . .	5 141	335	335	4 806	3 416	27	28	3 388	1 002	78	309	309	More than 300.000 inhab.	
Alicante . . . . .	0	-	-	0	0	0	0	-	-	-	-	-	Alicante	
Barcelona . . . . .	1 155	35	35	1 120	446	0	1	445	674	-	-	-	Barcelona	
Bilbao . . . . .	31	-	-	31	7	-	0	7	-	-	24	24	Bilbao	
Córdoba . . . . .	175	-	-	175	175	7	7	168	-	-	-	-	Córdoba	
Madrid . . . . .	1 886	300	300	1 586	1 491	3	3	1 488	90	-	5	5	Madrid	
Málaga . . . . .	261	-	-	261	239	0	0	239	22	-	-	-	Málaga	
Murcia . . . . .	253	-	-	253	100	3	3	96	-	2	151	151	Murcia	
Palma . . . . .	156	-	-	156	149	6	6	143	-	7	-	-	Palma	
Las Palmas . . . . .	3	-	-	3	2	2	2	-	-	0	-	-	Las Palmas	
Sevilla . . . . .	243	-	-	243	208	2	2	207	35	-	-	-	Sevilla	
Valencia . . . . .	206	-	-	206	197	0	0	197	9	-	-	-	Valencia	
Valladolid . . . . .	157	-	-	157	157	4	4	153	-	-	-	-	Valladolid	
Zaragoza . . . . .	616	-	-	616	244	-	0	244	173	69	130	130	Zaragoza	
Resto de capitales de provincia . . . . .	2 358	-	-	2 358	1 513	49	61	1 451	-	802	44	44	Other provincial capitals	
No capitales de provincia . . . . .	11 193	-	-	11 193	5 595	222	287	5 308	24	5 515	60	60	Non provincial capitals	
2. Diputaciones, Consejos y Cabildos Insulares . . . . .	4 819	50	50	4 769	3 730	150	751	2 979	782	-	257	257	2. Provincial Governments	
Diputaciones de Régimen Común . . . . .	1 019	-	-	1 019	971	10	303	668	2	-	45	45	Ordinary regime	
Diputaciones Forales del País Vasco . . . . .	3 394	50	50	3 344	2 546	60	367	2 179	780	-	18	18	Specific Status	
Consejos y Cabildos Insulares . . . . .	406	-	-	406	212	80	80	132	-	-	194	194	Island Authorities	
3. Ciudades Autónomas . . . . .	240	-	-	240	239	2	2	237	-	0	-	-	Autonomous cities	
<b>PRO MEMORIA:</b>													<b>MEMORANDUM ITEM:</b>	
<b>EMPRESAS PÚBLICAS NO INCLUIDAS EN EL SECTOR AAPP</b> . . . . .	<b>2 414</b>	<b>130</b>	<b>130</b>	<b>2 284</b>	<b>1 874</b>	<b>61</b>	<b>69</b>	<b>1 805</b>	<b>410</b>	<b>-</b>	<b>-</b>	<b>-</b>	<b>PUBLIC ENTERPRISES NOT INCLUDED WITHIN THE GENERAL GOVERNMENT</b>	

June 2023 data

14.6 Debt according to the Excessive Deficit Procedure (EDP), General Summary

EUR millions

14 LOCAL GOVERNMENTS

Nota: El Fondo de Financiación a Corporaciones Locales ha asumido la deuda a diciembre de 2014 del antiguo Fondo para la Financiación del Pago a Proveedores (FFPP). / Note: The Fund for the Financing of Local Governments has assumed the outstanding debt of the former FFPP fund until december 2014.

## 14. CORPORACIONES LOCALES

## 14.7 Deuda según el Protocolo de Déficit Excesivo (PDE) por instrumentos

Millones de euros y porcentajes

	Total	Porcentajes del PIB pm	Efectivo y depósitos	Valores representativos de deuda (a)			Préstamos			Pro memoria:			
				Total	A corto plazo	A largo plazo	Total	A corto plazo	A largo plazo	Deuda según el PDE en poder de otras Administraciones Públicas			Avalos concedidos
										Total	Fondo de Financiación a Corporaciones Locales (FFCCLL)	Resto	
1=3+4+7	2	3	4=5+6	5	6	7=8+9	8	9	10=11+12	11	12	13	
04	24 153	2,8	-	2 242	0	2 242	21 911	1 746	20 165	-	...	-	414
05	25 535	2,8	-	2 233	0	2 233	23 301	1 524	21 777	-	...	-	476
06	27 534	2,7	-	2 461	-	2 461	25 073	1 406	23 666	-	...	-	421
07	29 385	2,7	-	2 593	-	2 593	26 792	1 703	25 089	-	...	-	476
08	31 775	2,9	-	2 579	-	2 579	29 196	2 852	26 345	-	...	-	1 012
09	34 700	3,2	-	2 440	-	2 440	32 261	2 393	29 868	-	...	-	1 023
10	35 453	3,3	-	2 326	-	2 326	33 127	1 572	31 555	-	...	-	1 150
11	36 819	3,5	-	1 904	-	1 904	34 915	1 593	33 322	-	...	-	1 204
12	44 003	4,3	-	1 530	-	1 530	42 473	1 561	40 912	9 435	9 435	-	1 061
13	42 109	4,1	-	1 398	-	1 398	40 711	1 315	39 396	10 912	10 912	-	955
14	38 329	3,7	-	1 158	-	1 158	37 171	1 210	35 960	7 536	7 536	-	761
15	35 109	3,3	-	1 158	-	1 158	33 951	1 033	32 917	7 374	7 374	-	660
16	32 197	2,9	-	1 158	-	1 158	31 038	750	30 289	7 167	7 167	-	868
17	29 034	2,5	-	993	-	993	28 041	436	27 605	6 918	6 918	-	1 797
18	25 780	2,1	-	859	-	859	24 921	518	24 403	6 587	6 587	-	487
19	23 231	1,9	-	806	-	806	22 425	609	21 816	6 308	6 308	-	434
20	21 953	2,0	-	806	-	806	21 146	351	20 795	6 312	6 312	-	563
21 III	23 101	1,9	-	606	-	606	22 495	760	21 735	6 578	6 578	-	774
IV	22 780	1,9	-	606	-	606	22 173	311	21 862	6 176	6 176	-	538
22 I	P 23 166	1,8	-	606	-	606	22 560	586	21 974	6 131	6 131	-	606
II	P 23 552	1,8	-	606	-	606	22 945	799	22 146	6 363	6 363	-	675
III	P 22 817	1,7	-	606	-	606	22 211	755	21 456	6 381	6 381	-	683
IV	P 23 055	1,7	-	385	-	385	22 670	501	22 169	6 252	6 252	-	471
23 I	P 23 068	1,7	-	385	-	385	22 683	593	22 091	6 212	6 212	-	489
II	A 23 752	1,7	-	385	-	385	23 367	1 130	22 237	6 395	6 395	-	518

Nota: El Fondo de Financiación a Corporaciones Locales ha asumido la deuda, a diciembre de 2014, del Fondo para la Financiación del Pago a Proveedores (FFPP). Véanse notas al final del capítulo.

## 14. CORPORACIONES LOCALES

## 14.8 Deuda según el Protocolo de Déficit Excesivo (PDE) por tipos de Corporaciones Locales (a)

Millones de euros y porcentajes

	Total	Porcentajes del PIB pm	Ayuntamientos, mancomunidades y agrupaciones inframunicipales					Diputaciones, Consejos y Cabildos Insulares				Ciudades Autónomas	
			Total	Capitales de provincia			No capitales de Provincia	Total	Diputaciones de Régimen Común	Diputaciones Forales País Vasco	Consejos y Cabildos Insulares		
				Total	Con más de 500.000 habitantes	Con más de 300.000 y menos de 500.000 habit.							Resto capitales
+18 1=3+14	2	3=4+8	4=5+6+7	5	6	7	8	+12 9=10+11	10	11	12	13	
04	24 153	2,8	18 786	8 365	5 182	-	3 183	10 422	5 243	3 133	1 313	797	123
05	25 535	2,8	20 092	9 589	6 450	-	3 139	10 503	5 320	3 066	1 388	866	123
06	27 534	2,7	22 141	11 334	8 154	-	3 179	10 807	5 279	3 110	1 281	888	114
07	29 385	2,7	23 874	12 278	9 192	932	2 155	11 596	5 392	3 147	1 318	927	118
08	31 775	2,9	26 058	13 313	9 984	966	2 363	12 745	5 581	3 156	1 508	918	136
09	34 700	3,2	28 732	14 332	10 361	1 249	2 722	14 400	5 669	3 248	1 472	949	299
10	35 453	3,3	28 925	14 451	10 490	1 196	2 765	14 475	6 211	3 403	1 807	1 001	316
11	36 819	3,5	28 976	14 534	10 615	1 181	2 739	14 441	7 523	3 585	3 045	893	320
12	44 003	4,3	36 373	16 436	11 999	1 338	3 099	19 937	7 257	3 351	3 016	889	374
13	42 109	4,1	34 837	15 829	11 019	1 295	3 515	19 008	6 924	2 865	3 261	798	348
14	38 329	3,7	31 776	14 226	9 616	1 214	3 396	17 550	6 230	2 315	3 232	683	323
15	35 109	3,3	29 061	12 730	8 332	1 038	3 360	16 330	5 750	1 838	3 306	606	299
16	32 197	2,9	26 351	11 524	7 202	1 107	3 215	14 826	5 559	1 489	3 409	660	288
17	29 034	2,5	23 726	10 400	6 510	1 009	2 881	13 326	5 078	1 228	3 197	653	230
18	25 780	2,1	21 055	9 084	5 581	838	2 665	11 971	4 472	953	2 995	524	252
19	23 231	1,9	19 098	8 014	4 741	756	2 517	11 084	3 876	730	2 782	364	258
20	21 953	2,0	17 752	7 493	4 297	745	2 452	10 258	3 946	598	3 012	336	255
21 III	23 101	1,9	18 174	7 280	4 161	737	2 382	10 894	4 652	1 079	3 242	331	276
IV	22 780	1,9	18 054	7 256	4 082	799	2 374	10 798	4 452	649	3 365	438	274
22 I	P 23 166	1,8	18 198	7 430	4 295	781	2 354	10 768	4 714	901	3 378	436	254
II	P 23 552	1,8	18 335	7 349	4 223	761	2 364	10 987	4 974	1 006	3 531	437	242
III	P 22 817	1,7	18 149	7 378	4 271	766	2 341	10 771	4 440	1 040	2 892	507	228
IV	P 23 055	1,7	18 448	7 369	4 207	813	2 349	11 079	4 342	649	3 285	408	265
23 I	P 23 068	1,7	18 521	7 520	4 405	782	2 332	11 002	4 297	809	3 084	404	250
II	A 23 752	1,7	18 693	7 499	4 367	774	2 358	11 193	4 819	1 019	3 394	406	240

Véanse notas al final del capítulo.

## 14. CORPORACIONES LOCALES

14.9 Deuda según el Protocolo de Déficit Excesivo (PDE)  
Ayuntamientos con más de 300.000 habitantes (a). Importes

Millones de euros

	Total ayuntamientos con más de 300.000 habitantes	Alicante	Barcelona	Bilbao	Córdoba	Madrid	Málaga	Murcia	Palma	Las Palmas	Sevilla	València	Valladolid	Zaragoza	
	1	2	3	4	5	6	7	8	9	10	11	12	13	14	
<b>04</b>	5 182	-	1 207	-	-	2 124	412	-	-	-	302	634	-	503	
<b>05</b>	6 450	-	1 148	-	-	3 337	443	-	-	-	341	714	-	468	
<b>06</b>	8 154	-	1 061	-	-	5 040	489	-	-	-	366	716	-	482	
<b>07</b>	10 124	126	928	23	212	6 039	529	206	125	92	384	737	148	574	
<b>08</b>	10 949	122	770	11	245	6 682	618	216	124	99	422	802	148	690	
<b>09</b>	11 610	165	753	7	313	6 762	738	259	222	115	522	835	168	752	
<b>10</b>	11 686	153	1 202	3	316	6 453	743	201	198	102	454	890	223	748	
<b>11</b>	11 796	151	1 090	1	317	6 674	755	194	214	99	452	886	205	757	
<b>12</b>	13 337	177	1 178	2	300	7 733	748	224	331	124	482	977	180	882	
<b>13</b>	12 315	149	1 110	2	288	7 036	701	196	377	128	439	872	156	861	
<b>14</b>	10 830	147	978	9	265	5 936	638	180	376	108	443	804	129	817	
<b>15</b>	9 370	119	836	8	238	4 767	595	165	316	63	394	711	129	1 028	
<b>16</b>	8 309	92	840	1	222	3 868	542	316	318	49	347	656	108	949	
<b>17</b>	7 519	84	839	2	199	3 424	480	309	318	0	321	552	97	894	
<b>18</b>	6 419	25	837	4	163	2 762	408	330	218	0	279	439	98	855	
<b>19</b>	5 497	25	782	13	145	2 233	348	291	182	1	306	367	99	706	
<b>20</b>	5 042	1	801	22	145	1 950	317	290	179	1	237	290	107	701	
<b>21 III</b>	4 897	0	953	22	159	1 710	305	274	179	2	243	279	101	671	
<b>IV</b>	4 881	0	951	28	176	1 680	284	267	180	2	233	269	145	666	
<b>22 I</b>	P	5 077	0	925	28	170	1 930	276	260	178	1	218	282	143	663
<b>II</b>	P	4 984	0	923	30	164	1 905	268	254	167	1	238	252	145	638
<b>III</b>	P	5 037	0	916	30	168	1 983	274	253	178	1	228	243	136	627
<b>IV</b>	P	5 020	0	1 117	31	183	1 738	267	250	185	1	216	235	162	634
<b>23 I</b>	P	5 187	0	1 118	31	180	1 920	272	241	168	1	251	221	162	623
<b>II</b>	A	5 141	0	1 155	31	175	1 886	261	253	156	3	243	206	157	616

Véanse notas al final del capítulo.

## NOTAS A LOS CUADROS DEL CAPÍTULO 14. CORPORACIONES LOCALES

### Cuadro 14.1

- a. Pasivos emitidos por las Corporaciones Locales en poder de otras Corporaciones Locales, otras cuentas pendientes de pago y ajustes por diferencias entre el valor de mercado y el valor nominal de los pasivos, la contracción de pasivos por acciones y otras participaciones (PF.5), así como otros ajustes como consecuencia de reclasificaciones de unidades institucionales y otras revisiones de información.
- b. El PIB a precios de mercado se ha elaborado a partir de la serie oficial de la CNE trimestral que publica el INE agregando los últimos cuatro trimestres para cada fecha de referencia.

### Cuadro 14.2

Nota: Los porcentajes de los trimestres se calculan: 1) cuando se dispone del PIB de los cuatro trimestres del año en cuestión se toma como referencia el PIB del año; 2) cuando no se dispone del PIB de los cuatro trimestres del año en cuestión se toma como referencia el PIB anual que resulta de agregar el PIB trimestral de los últimos cuatro trimestres. Véanse notas al cuadro 14.1.

### Cuadro 14.3

- a. Variaciones anuales de la columna 9 del cuadro 14.1.
- b. Un signo positivo significa que el concepto correspondiente contribuye a incrementar la deuda; un signo negativo, que contribuye a disminuirla.
- c. Columna detallada en el cuadro 14.5.
- d. Incluye efectos como los producidos por reclasificación de unidades institucionales o instrumentos financieros.
- e. Incluye los ajustes por los intereses devengados menos los intereses pagados, por primas de emisión o de amortización, por la diferencia entre el nominal emitido y el efectivo captado en las emisiones a descuento, por pérdidas o ganancias de capital realizadas en la amortización anticipada de pasivos y la contracción de pasivos por acciones y otras participaciones (PF 5).

### Cuadro 14.4

Véanse notas al cuadro 14.3

### Cuadro 14.7

- a. El detalle de las emisiones en euros y en monedas distintas del euro se puede consultar en el capítulo 21, cuadro 18.

### Cuadro 14.8

- a. Se clasifican como Corporaciones Locales los Ayuntamientos, las Diputaciones de régimen común, las Diputaciones forales, los Consejos y Cabildos Insulares y las agrupaciones supramunicipales e inframunicipales, y aquellos organismos y empresas dependientes de las Corporaciones Locales que se clasifican como Administraciones Públicas.
- b. El PIB a precios de mercado se ha elaborado a partir de la serie oficial de la CNE trimestral que publica el INE agregando los últimos cuatro trimestres para cada fecha de referencia.

CAPÍTULO 15 SOCIEDADES NO FINANCIERAS: SÍNTESIS DE LA INFORMACIÓN RECOPIADA POR  
LA CENTRAL DE BALANCES

15 SOCIEDADES NO FINANCIERAS:  
Síntesis de la información recopilada por la Central de Balances

15.A Total sociedades no financieras existentes en España y empresas  
disponibles en las bases de datos de la Central de Balances.

Datos referidos a Diciembre de 2021 (Actualización Septiembre 2023)

Número de empresas

	TOTAL		Empresas con menos de 50 empleados			Empresas con más de 50 empleados			Promemoria	
	Total población según directorio INE	Central de Balances Integrada CBI	Total población según directorio INE	Colaboradoras con la Central de Balances Anual CBA	Base de datos elaborada a partir de Registros Mercantiles CBBE/RM	Total población según directorio INE	Colaboradoras con la Central de Balances Anual CBA	Base de datos elaborada a partir de Registros Mercantiles CBBE/RM	Colaboradoras con la Central de Balances Trimestral CBT	Colaboradoras con la Central de Balances Anual CBA
<b>A) RAMAS DE ACTIVIDAD</b>										
TOTAL	1 323 811	794 633	1 301 036	6 188	773 300	22 775	4 943	9 475	958	11 131
A. Agricultura, ganadería, silvicultura y pesca	...	25 338	...	214	24 738	...	92	274	9	306
B. Industrias extractivas	1 892	1 486	1 837	23	1 421	55	17	25	1	40
C. Industria manufacturera	107 678	69 669	102 203	1 131	64 397	5 475	1 403	2 572	228	2 534
D. Suministro de energía eléctrica, gas, vapor y aire acondicionado	13 829	15 386	13 748	81	15 250	81	54	1	60	135
E. Suministro de agua, actividades de saneamiento, gestión de residuos y descontaminación	3 689	2 321	3 410	64	2 040	279	107	95	29	171
F. Construcción	208 248	117 205	206 708	669	115 332	1 540	341	835	64	1 010
G. Comercio al por mayor y al por menor; reparación de vehículos de motor y motocicletas	295 507	163 953	291 653	1 175	159 926	3 854	914	1 870	141	2 069
H. Transporte y almacenamiento	51 019	27 273	49 528	345	25 884	1 491	335	656	97	680
I. Hostelería	104 319	52 167	102 867	394	51 251	1 452	216	279	29	610
J. Información y comunicaciones	41 188	28 174	39 786	224	27 062	1 402	288	529	70	512
K. Actividades de las sociedades holding	2 097	4 155	2 097	268	3 886	...	1	...	...	269
L. Actividades inmobiliarias	126 615	95 961	126 513	279	95 626	102	29	27	29	308
M. Actividades profesionales, científicas y técnicas	154 333	95 770	152 646	564	94 161	1 687	377	603	93	941
N. Actividades administrativas y servicios auxiliares	91 377	32 696	89 384	352	31 049	1 993	406	768	51	758
P. Educación	30 103	13 173	28 627	80	12 698	1 476	76	304	...	156
Q. Actividades sanitarias y de servicios sociales	34 351	20 873	33 138	172	20 055	1 213	193	398	...	365
R. Actividades artísticas, recreativas y de entretenimiento	30 350	15 684	29 661	86	15 426	489	47	113	...	133
S. Otros servicios	27 216	13 349	27 030	67	13 098	186	47	126	57	114
<b>B) TAMAÑOS (sólo criterio empleo)</b>										
Grandes y medianas	22 775	15 145	-	-	-	22 775	4 943	9 475	958	4 943
Grandes (de 50 a 250 empleados)	...	2 224	-	-	-	...	1 497	727	749	1 497
Medianas (de 50 a 250 empleados)	...	12 921	-	-	-	...	3 446	9 475	209	3 446
Pequeñas (< 50 empleados)	1 301 036	779 488	1 301 036	6 188	773 300	-	-	-	-	6 188



15 SOCIEDADES NO FINANCIERAS:  
Síntesis de la información recopilada por la Central de Balances

15.B Total empleados en las sociedades no financieras existentes en España y en las empresas disponibles en las bases de datos de la Central de Balances.

Datos referidos a Diciembre de 2021 (Actualización Septiembre 2023)

Número de empleados

	TOTAL		Empresas con menos de 50 empleados			Empresas con más de 50 empleados			Promemoria		
	Total población según directorio INE	Central de Balances Integrada CBI	Total población según directorio INE	Colaboradoras con la Central de Balances Anual CBA	Base de datos elaborada a partir de Registros Mercantiles CBBE/RM	Total población según directorio INE	Colaboradoras con la Central de Balances Anual CBA	Base de datos elaborada a partir de Registros Mercantiles CBBE/RM			
										de 50 a 250	más de 250
<b>A) RAMAS DE ACTIVIDAD</b>											
TOTAL . . . . .	10 066 431	6 771 371	4 318 285	140 626	2 599 459	5 748 146	2 876 365	910 208	244 713	874 081	3 016 991
A. Agricultura, ganadería, silvicultura y pesca . . . . .	...	145 489	...	5 416	89 449	...	17 783	25 842	6 999	844	23 199
B. Industrias extractivas . . . . .	18 978	14 265	10 949	319	7 523	8 029	4 373	2 050	-	-	4 692
C. Industria manufacturera . . . . .	1 803 481	1 273 506	725 191	31 960	449 801	1 078 290	486 569	252 745	52 431	143 150	518 529
D. Suministro de energía eléctrica, gas, vapor y aire acondicionado . . . . .	36 190	27 961	10 818	537	4 676	25 372	22 675	73	-	19 728	23 212
E. Suministro de agua, actividades de saneamiento, gestión de residuos y descontaminación . . . . .	135 565	128 216	22 230	1 761	11 351	113 335	100 048	9 640	5 416	44 528	101 809
F. Construcción . . . . .	830 398	542 775	603 699	14 748	348 979	226 699	94 843	75 278	8 927	35 654	109 591
G. Comercio al por mayor y al por menor; reparación de vehículos de motor y motocicletas . . . . .	2 095 370	1 497 703	914 737	28 593	622 402	1 180 633	653 467	169 795	23 446	295 127	682 060
H. Transporte y almacenamiento . . . . .	657 393	463 941	263 630	8 944	152 707	393 763	221 232	63 336	17 722	134 052	230 176
I. Hostelería . . . . .	783 419	383 504	431 237	8 393	222 852	352 182	118 263	25 284	8 712	16 973	126 656
J. Información y comunicaciones . . . . .	522 883	347 984	146 273	5 801	85 574	376 610	179 441	53 160	24 008	71 774	185 242
K. Actividades de las sociedades holding . . . . .	2 020	3 425	2 020	387	2 983	-	55	-	-	...	442
L. Actividades inmobiliarias . . . . .	120 766	77 834	103 929	1 438	64 817	16 837	8 524	3 055	-	857	9 962
M. Actividades profesionales, científicas y técnicas . . . . .	935 546	433 204	361 037	12 380	204 975	574 509	134 848	58 986	22 015	34 631	147 228
N. Actividades administrativas y servicios auxiliares . . . . .	1 028 636	898 090	236 132	9 429	110 437	792 504	656 598	79 562	42 064	63 783	666 027
P. Educación . . . . .	333 124	111 577	146 515	2 062	51 927	186 609	23 880	28 647	5 061	...	25 942
Q. Actividades sanitarias y de servicios sociales . . . . .	478 357	278 429	162 546	5 047	86 479	315 811	127 848	39 511	19 544	...	132 895
R. Actividades artísticas, recreativas y de entretenimiento . . . . .	167 937	68 015	96 401	1 662	41 782	71 536	9 529	10 551	4 491	...	11 191
S. Otros servicios . . . . .	116 368	75 454	80 941	1 749	40 745	35 427	16 389	12 692	3 879	12 980	18 138
<b>B) TAMAÑOS (sólo criterio empleo)</b>											
Grandes y medianas . . . . .	5 748 146	4 031 286	-	-	-	5 748 146	2 876 365	910 208	244 713	874 081	2 876 365
Grandes . . . . .	...	2 778 389	-	-	-	...	2 533 676	-	244 713	859 179	2 533 676
Medianas (de 50 a 250 empleados) . . . . .	...	1 252 897	-	-	-	...	342 689	-	-	14 902	342 689
Pequeñas (< 50 empleados) . . . . .	4 318 285	2 740 085	4 318 285	140 626	2 599 459	-	-	910 208	-	-	140 626

15 SOCIEDADES NO FINANCIERAS:  
Síntesis de la información recopilada por la Central de Balances

15.C Balance, Cuenta de resultados y ratios. 2021

% y Ratios

	Bases de datos de la Central de Balances			
	C.B.I.	C.B.A.	C.B.B.	C.B.T.
	1	2	3	4
<b>A. BALANCE (precios corrientes)</b>				
1 Inmovilizado material neto . . . . .	26,4	20,0	41,9	24,8
2 Del cual: Ajuste para valorar a precios corrientes . . . . .	5,5	3,2	11,1	4,2
3 Inversiones en empresas del grupo y asociadas. . . . .	40,2	52,4	10,6	51,7
4 A largo plazo . . . . .	34,3	44,8	8,6	44,5
5 A corto plazo . . . . .	5,9	7,5	2,0	7,2
6 Deudores comerciales y otras cuentas a cobrar . . . . .	11,6	10,7	13,9	7,8
7 Efectivo y otros activos líquidos equivalentes . . . . .	6,6	4,8	11,0	4,4
8 Resto de activos . . . . .	15,1	12,1	22,6	11,4
9 Total Activo = Total Pasivo . . . . .	100,0	100,0	100,0	100,0
10 Patrimonio neto . . . . .	52,1	49,2	59,1	46,8
11 Deudas con coste financiero . . . . .	31,7	35,6	22,2	38,2
12 A largo plazo . . . . .	21,6	23,5	16,9	26,5
13 A corto plazo . . . . .	10,1	12,1	5,3	11,7
14 Acreedores comerciales y otras cuentas a pagar . . . . .	14,4	12,9	18,1	8,5
15 Resto de pasivos sin coste financiero . . . . .	1,8	2,3	0,6	6,5
<b>B. CUENTA DE RESULTADOS</b> (Serie de tasas en cuadros 15.1 a 15.6)				
16 Valor de la producción . . . . .	100,0	100,0	100,0	100,0
17 Del cual: Importe neto de la cifra de negocios y otros ingresos de explotación. . . . .	149,7	154,5	142,2	158,4
18 Consumos intermedios. . . . .	63,1	66,3	58,2	69,5
19 Del cual: Compras netas y trabajos realizados por otras empresas . . . . .	40,2	43,8	34,7	46,8
20 Valor añadido bruto al coste de los factores. . . . .	36,9	33,7	41,8	30,5
21 Gastos de personal . . . . .	24,8	21,3	30,3	16,9
22 Resultado económico bruto de la explotación . . . . .	12,1	12,5	11,5	13,6
23 Ingresos financieros . . . . .	2,6	3,6	0,9	3,2
24 Gastos financieros . . . . .	1,9	2,4	1,1	2,5
25 Amortizaciones netas y provisiones de explotación . . . . .	5,3	6,0	4,2	6,7
26 Resultado ordinario neto . . . . .	7,5	7,7	7,1	7,6
27 Resto de gastos e ingresos. . . . .	-1,2	-1,6	-0,5	-3,0
28 Impuesto sobre beneficios . . . . .	1,6	1,5	1,8	1,6
29 Resultado del ejercicio. . . . .	7,1	7,9	5,8	9,0
<b>C. RATIOS SIGNIFICATIVAS</b> (Detalle en cuadros 15.7 a 15.29)				
30 R.1 Rentabilidad ordinaria del activo neto. . . . .	4,1	4,0	4,2	4,0
31 R.2 Intereses por financiación recibida sobre recursos ajenos con coste (operaciones vivas) . . . . .	1,9	1,9	2,1	1,7
32 R.3 Rentabilidad ordinaria de los recursos propios . . . . .	5,4	5,6	5,0	5,8
33 R.4 Diferencia rentabilidad - coste financiero (R.1 - R.2) . . . . .	2,2	2,2	2,2	2,3
34 R.5 Margen de explotación (REB / INCN) . . . . .	8,3	8,4	8,3	8,9
35 E.1 Endeudamiento: RAC/AN (precios corrientes; saldo final) . . . . .	37,8	42,0	27,3	44,9
36 E.2 Endeudamiento: RAC/(REB + Ingresos financieros) . . . . .	603,3	689,5	427,6	792,4
37 Carga financiera por intereses. Intereses por financiación recibida/(REB + Ingresos financieros) . . . . .	12,1	13,8	8,8	13,7
38 FSI.1 Endeudamiento: Deuda/Fondos Propios . . . . .	89,9	...	...	...
39 FSI.2 Rentabilidad de los recursos propios: EBIT/Fondos Propios . . . . .	6,5	...	...	...

**15 SOCIEDADES NO FINANCIERAS:**  
**Síntesis de la información recopilada por la Central de Balances**

**15.1 Cuenta de resultados. Principales rúbricas**  
**Total empresas. Base de datos integrada (CBI)**

Tasas de variación interanual

	Valor de la producción (incluidas subvenciones)	Consumos intermedios (incluidos tributos)	Valor añadido bruto a coste de los factores	Gastos de personal			Resultado económico bruto de la explotación	Gastos financieros				Resultado ordinario neto (RON)	Resultado del ejercicio
				Total	Empleo	Remuneración media		Total	Variación debida a				
									Coste (tipo interés)	Financiación con coste	Otros gastos financieros		
1	2	3	4	5	6	7	8	9	10	11	12	13	
05	7,0	7,8	4,9	6,4	3,7	2,6	2,8	8,5	-0,8	9,4	-0,1	6,8	13,0
06	7,7	7,6	8,0	7,2	3,6	3,5	9,3	30,4	6,0	24,7	-0,3	6,3	14,8
07	6,2	5,9	6,7	6,9	2,9	3,8	6,4	37,0	23,5	15,8	-2,3	4,4	2,0
08	-0,6	0,4	-2,5	4,7	1,5	3,2	-13,1	13,6	6,4	7,9	-0,7	-26,7	-54,1
09	-13,3	-15,6	-8,8	-4,6	-5,3	0,8	-16,8	-23,0	-24,3	0,7	0,6	-25,3	6,0
10	2,1	3,7	-0,6	-0,8	-1,0	0,3	-0,3	-7,1	-11,1	3,4	0,6	7,3	-12,5
11	1,9	4,2	-2,1	0,7	-0,4	1,1	-7,6	9,9	10,2	0,4	-0,7	-16,0	-27,1
12	-2,8	-1,9	-4,6	-2,7	-2,3	-0,4	-8,6	-1,0	3,4	-5,3	0,9	-27,3	-
13	-1,6	-1,4	-2,1	-1,4	-1,1	-0,3	-3,7	-5,4	-4,9	-1,4	0,9	3,4	-
14	2,4	1,9	3,3	2,8	2,8	-	4,5	-6,3	-4,0	-1,6	-0,7	10,5	-
15	3,4	1,3	7,5	4,3	5,4	-1,1	14,3	-10,7	-10,8	-0,8	0,9	31,0	-4,4
16	2,7	0,8	6,0	5,2	5,7	-0,5	7,4	-8,7	-10,5	0,3	1,5	16,3	33,5
17	6,7	7,2	5,8	6,4	6,4	-	4,7	-9,8	-8,0	0,1	-1,9	14,0	0,6
18	5,3	5,9	4,3	6,3	5,1	1,1	0,8	-4,9	-5,7	0,4	0,4	3,8	46,6
19	2,7	1,6	4,7	6,2	4,6	1,5	2,0	-2,0	-5,0	3,3	-0,3	5,6	-7,2
20	-12,6	-12,6	-12,6	-5,1	-5,5	0,4	-26,9	-3,4	-8,0	4,6	-	-42,5	-67,8
21	14,3	14,8	13,4	8,1	6,5	1,5	26,3	-0,4	-6,7	5,8	0,5	28,9	162,0

**15 SOCIEDADES NO FINANCIERAS:**  
**Síntesis de la información recopilada por la Central de Balances**

**15.2 Cuenta de resultados. Principales rúbricas**  
**Total empresas. Base de datos trimestral (CBT)**

Tasas de variación interanual

	Valor de la producción (incluidas subvenciones)	Consumos intermedios (incluidos tributos)	Valor añadido bruto a coste de los factores	Gastos de personal			Resultado económico bruto de la explotación	Gastos financieros				Resultado ordinario neto (RON)	Resultado del ejercicio
				Total	Empleo	Remuneración media		Total	Variación debida a				
									Coste (tipo interés)	Financiación con coste	Otros gastos financieros		
1	2	3	4	5	6	7	8	9	10	11	12	13	
18 /	1,7	1,4	2,5	3,9	2,1	1,7	0,9	4,8	0,5	2,7	1,6	1,1	-
//	8,4	9,5	6,2	3,7	1,6	2,0	8,7	-13,0	-13,2	-1,0	1,2	10,1	-32,0
///	7,0	10,1	1,1	2,9	0,8	2,0	-0,7	-7,5	-8,9	-1,3	2,7	0,4	3,7
IV	3,7	5,7	-0,7	2,4	0,6	1,8	-4,0	-4,0	0,6	-1,1	-3,5	16,1	197,1
19 /	3,3	3,0	3,9	3,1	0,5	2,5	4,9	-11,6	-11,8	1,1	-0,9	10,9	-77,0
//	-0,3	0,8	-2,6	3,2	0,9	2,3	-8,0	-0,3	-4,1	5,1	-1,3	-2,4	59,4
///	-1,4	-2,6	1,1	3,3	1,1	2,2	-1,0	-5,1	-7,6	4,0	-1,5	-5,5	-37,5
IV	-1,2	-3,3	3,6	3,8	1,0	2,7	3,4	-6,0	-13,7	3,3	4,4	4,9	29,5
20 /	-10,2	-8,6	-13,8	0,2	-1,1	1,3	-28,9	-17,6	-15,6	-1,5	-0,5	-66,1	-98,3
//	-32,7	-33,2	-31,6	-9,1	-11,2	2,3	-54,3	-13,1	-14,1	-0,7	1,7	-79,0	-
///	-20,2	-19,8	-21,2	-4,3	-6,7	2,5	-36,9	6,4	3,9	3,6	-1,1	-66,8	-
IV	-15,5	-14,4	-17,7	-3,3	-5,2	2,0	-32,7	-15,7	-19,4	0,2	3,5	-29,4	-33,4
21 /	-5,3	-7,0	-1,2	-2,3	-2,6	0,2	0,4	-2,4	-7,5	4,9	0,2	11,2	-95,7
//	29,6	32,2	24,2	6,7	7,8	-1,0	59,0	-13,0	-15,2	2,9	-0,7	151,2	-
///	18,7	20,8	14,4	3,0	3,8	-0,7	30,7	-8,5	-14,9	6,0	0,4	91,9	-
IV	28,0	32,8	17,3	6,1	3,2	2,9	33,7	9,8	7,5	13,4	-11,1	-5,8	-2,8
22 /	37,1	48,6	12,1	6,3	4,2	2,1	20,2	8,6	-3,4	11,9	0,1	62,5	-
//	46,0	52,7	31,2	7,5	4,2	3,2	62,3	20,8	7,7	12,3	0,8	123,6	58,0
///	44,6	55,8	20,1	7,1	3,3	3,7	34,5	7,0	-0,6	6,9	0,7	85,4	5,4
IV	25,3	26,3	22,7	6,5	2,6	3,8	41,1	11,2	8,6	4,3	-1,7	89,4	16,5
23 /	6,4	-0,2	25,8	8,5	2,2	6,1	46,5	37,8	51,0	-9,3	-3,9	99,6	25,7
//	-11,4	-16,2	1,6	9,6	2,7	6,8	-5,0	66,2	86,1	-13,7	-6,2	-16,0	-30,5

**15 SOCIEDADES NO FINANCIERAS:**  
**Síntesis de la información recopilada por la Central de Balances**

**15.3 Cuenta de resultados. Principales rúbricas**  
**Total empresas. Base de datos trimestral (CBT)**

	Trimestres acumulados (a)							Tasas de variación interanual					
	Valor de la producción (incluidas subvenciones)	Consumos intermedios (incluidos tributos)	Valor añadido bruto a coste de los factores	Gastos de personal			Resultado económico bruto de la explotación	Gastos financieros				Resultado ordinario neto (RON)	Resultado del ejercicio
				Total	Empleo	Remuneración media		Total	Variación debida a				
									Coste (tipo interés)	Financiación con coste	Otros gastos financieros		
1	2	3	4	5	6	7	8	9	10	11	12	13	
<b>09</b>	-13,8	-16,7	-7,9	-2,2	-3,9	1,7	-12,6	-31,4	-33,7	1,0	1,3	-8,6	49,9
<b>10</b>	8,7	11,8	3,2	-0,9	-1,6	0,7	7,0	1,5	-3,7	5,2	-	9,5	-11,7
<b>11</b>	6,9	10,9	-1,0	0,5	-0,2	0,6	-2,4	10,5	11,8	-0,2	-1,1	-8,8	-29,0
<b>12</b>	-0,5	0,9	-3,8	-2,1	-2,4	0,3	-5,3	-1,8	-1,6	-1,1	0,9	-15,5	-89,9
<b>13</b>	-5,7	-6,4	-4,2	-1,7	-2,1	0,4	-6,6	-0,7	0,2	-3,1	2,2	0,2	195,0
<b>14</b>	0,1	0,1	-	1,0	-0,5	1,5	-1,1	-8,2	-4,8	-1,9	-1,5	-19,5	111,9
<b>15</b>	-2,7	-6,4	5,6	2,2	1,4	0,8	9,5	-8,7	-8,7	-0,9	0,9	18,1	-54,5
<b>16</b>	-0,6	-2,8	4,0	0,9	1,5	-0,6	7,4	-11,7	-9,9	-1,1	-0,7	19,2	163,0
<b>17</b>	5,9	8,7	0,6	2,8	2,5	0,3	-1,6	-9,5	-10,6	1,0	0,1	4,3	-20,4
<b>18</b>	5,2	6,6	2,2	3,2	1,3	1,9	1,2	-5,0	-5,3	-0,2	0,5	8,1	89,1
<b>19</b>	-	-0,6	1,4	3,3	0,9	2,4	-0,5	-5,9	-9,5	3,3	0,3	1,5	-12,8
<b>20</b>	-19,7	-19,0	-21,1	-4,1	-6,1	2,0	-38,3	-10,4	-11,6	0,3	0,9	-56,2	-80,2
<b>21</b>	16,9	18,6	13,2	3,3	2,9	0,4	28,5	-3,4	-7,7	6,6	-2,3	30,1	-
<b>22</b>	37,6	44,6	21,6	6,9	3,6	3,2	39,7	11,5	3,2	8,4	-0,1	92,9	39,6
<b>21 III</b>	12,8	13,3	11,7	2,3	2,9	-0,5	26,6	-8,1	-12,6	4,5	-	81,3	-
<b>IV</b>	16,9	18,6	13,2	3,3	2,9	0,4	28,5	-3,4	-7,7	6,6	-2,3	30,1	-
<b>22 I</b>	37,1	48,6	12,1	6,3	4,2	2,1	20,2	8,6	-3,4	11,9	0,1	62,5	-
<b>II</b>	41,7	50,7	21,8	6,9	4,2	2,7	41,9	14,5	2,0	12,1	0,4	101,8	118,6
<b>III</b>	42,7	52,5	21,2	7,0	3,9	3,0	39,1	11,6	1,1	10,0	0,5	95,4	74,6
<b>IV</b>	37,6	44,6	21,6	6,9	3,6	3,2	39,7	11,5	3,2	8,4	-0,1	92,9	39,6
<b>23 I</b>	6,4	-0,2	25,8	8,5	2,2	6,1	46,5	37,8	51,0	-9,3	-3,9	99,6	25,7
<b>II</b>	-2,8	-8,4	12,8	9,1	2,4	6,5	16,5	51,9	68,1	-11,2	-5,0	17,7	-15,2

Véanse notas al final del capítulo.

**15 SOCIEDADES NO FINANCIERAS:**  
**Síntesis de la información recopilada por la Central de Balances**

**15.4 Cuenta de resultados. Principales rúbricas**  
**Sector industria.**  
**Base de datos integrada (CBI)**

	Trimestres acumulados (a)							Tasas de variación interanual					
	Valor de la producción (incluidas subvenciones)	Consumos intermedios (incluidos tributos)	Valor añadido bruto a coste de los factores	Gastos de personal			Resultado económico bruto de la explotación	Gastos financieros				Resultado ordinario neto (RON)	Resultado del ejercicio
				Total	Empleo	Remuneración media		Total	Variación debida a				
									Coste (tipo interés)	Financiación con coste	Otros gastos financieros		
1	2	3	4	5	6	7	8	9	10	11	12	13	
<b>05</b>	7,2	8,7	2,7	3,4	0,6	2,9	1,5	9,4	-1,2	11,9	-1,3	7,4	40,7
<b>06</b>	8,2	9,3	4,4	4,0	0,5	3,5	5,0	25,6	14,4	12,4	-1,2	3,8	6,2
<b>07</b>	8,5	8,9	7,0	4,5	1,0	3,5	11,0	33,8	14,0	19,9	-0,1	10,9	-6,4
<b>08</b>	-2,6	-1,2	-7,4	2,9	-0,7	3,7	-21,9	2,7	-3,1	8,5	-2,7	-35,0	-71,1
<b>09</b>	-21,0	-22,6	-16,0	-7,7	-8,0	0,3	-31,9	-25,8	-25,0	-1,4	0,6	-52,9	-81,6
<b>10</b>	9,5	11,2	4,3	-1,3	-2,6	1,3	18,3	-8,6	-7,5	-0,3	-0,8	66,4	-
<b>11</b>	7,4	10,2	-1,6	1,3	-0,6	1,9	-7,7	8,8	5,9	1,5	1,4	-5,9	49,7
<b>12</b>	-0,9	0,1	-4,8	-2,0	-2,6	0,6	-10,8	-3,3	1,6	-4,3	-0,6	-19,2	-76,4
<b>13</b>	-1,1	-1,0	-1,5	-0,8	-1,1	0,3	-3,1	-5,6	-5,5	0,2	-0,3	-7,5	11,0
<b>14</b>	2,0	1,3	4,8	2,2	1,9	0,3	10,9	-3,4	2,8	-6,6	0,4	21,2	-
<b>15</b>	1,5	-1,1	11,1	3,1	3,9	-0,8	28,0	-14,1	-12,8	-1,9	0,6	43,5	-33,8
<b>16</b>	1,1	-0,3	5,6	4,7	4,2	0,5	7,1	-12,6	-10,5	-2,3	0,2	13,5	39,9
<b>17</b>	7,7	8,6	4,7	4,9	4,2	0,7	4,5	-3,2	-1,4	-0,4	-1,4	5,8	7,8
<b>18</b>	4,8	5,5	2,4	4,8	3,6	1,1	-1,2	-5,7	-7,1	0,8	0,6	-4,0	-1,3
<b>19</b>	-0,4	-0,9	1,3	4,3	2,9	1,3	-3,5	-3,0	-0,4	-1,1	-1,5	-6,6	-11,4
<b>20</b>	-13,5	-14,5	-10,5	-3,7	-3,6	-	-22,4	-6,2	-11,7	5,0	0,5	-35,5	-26,8
<b>21</b>	17,1	18,6	12,5	5,1	4,0	1,0	27,9	4,0	1,7	2,0	0,3	38,9	35,7

**15 SOCIEDADES NO FINANCIERAS:**  
Síntesis de la información recopilada por la Central de Balances

**15.5 Cuenta de resultados. Principales rúbricas**  
**Sector industria.**  
**Base de datos trimestral (CBT)**

Tasas de variación interanual

	Valor de la producción (incluidas subvenciones)	Consumos intermedios (incluidos tributos)	Valor añadido bruto a coste de los factores	Gastos de personal			Resultado económico bruto de la explotación	Gastos financieros				Resultado ordinario neto (RON)	Resultado del ejercicio
				Total	Empleo	Remuneración media		Total	Variación debida a				
									Coste (tipo interés)	Financiación con coste	Otros gastos financieros		
1	2	3	4	5	6	7	8	9	10	11	12	13	
<b>18 /</b>	0,8	2,4	-7,3	3,4	1,4	1,9	-19,6	-1,4	-3,9	0,7	1,8	-36,6	-41,8
<b>II</b>	16,3	15,6	19,8	5,1	1,3	3,7	38,6	-0,8	-6,6	4,7	1,1	54,8	57,7
<b>III</b>	13,4	16,7	-2,2	2,8	0,7	2,1	-7,1	13,5	-4,0	9,2	8,3	-11,8	5,2
<b>IV</b>	2,0	5,5	-13,9	0,9	-	0,9	-26,7	-13,4	-17,4	7,4	-3,4	-17,4	-12,4
<b>19 /</b>	2,9	2,5	5,5	2,2	-0,7	2,9	10,1	-5,8	3,4	-5,4	-3,8	12,1	-21,4
<b>II</b>	-4,0	-1,4	-16,5	1,4	-1,1	2,6	-33,2	-7,9	7,0	-9,7	-5,2	-45,1	-55,9
<b>III</b>	-6,0	-4,3	-15,4	1,9	0,3	1,7	-33,4	-14,5	9,6	-13,3	-10,8	-36,4	-11,7
<b>IV</b>	-4,9	-5,6	-0,9	4,5	0,3	4,2	-7,7	8,1	24,6	-13,1	-3,4	1,8	17,4
<b>20 /</b>	-15,8	-12,5	-33,0	-1,8	-4,0	2,3	-71,8	-9,9	-10,3	-1,2	1,6	-	-
<b>II</b>	-45,1	-45,6	-42,1	-10,7	-10,6	-0,2	-84,7	-30,5	-37,1	5,6	1,0	-	-
<b>III</b>	-21,8	-22,9	-15,1	-1,5	-4,3	2,8	-35,4	-0,7	-11,5	11,7	-0,9	-	-99,8
<b>IV</b>	-17,0	-17,1	-16,6	0,6	-0,9	1,5	-39,4	-48,7	-60,0	4,7	6,6	-33,2	71,1
<b>21 /</b>	4,0	-1,8	43,1	1,0	1,4	-0,5	-	16,1	7,7	10,7	-2,3	-	-
<b>II</b>	66,3	65,0	73,0	9,2	8,2	0,9	-	21,1	19,4	1,6	0,1	-	-
<b>III</b>	27,5	28,4	22,6	1,0	2,3	-1,2	72,9	5,2	6,4	-2,5	1,3	-	-
<b>IV</b>	31,8	35,3	13,5	-1,3	-2,4	1,2	46,6	51,3	54,5	8,0	-11,2	-24,3	-66,9
<b>22 /</b>	36,9	40,5	20,7	5,0	-	4,9	40,4	2,9	-5,3	8,2	-	90,8	167,1
<b>II</b>	56,2	53,1	71,6	6,2	1,1	5,0	150,0	19,5	1,4	15,6	2,5	-	174,5
<b>III</b>	37,8	44,9	-2,1	8,2	0,4	7,8	-16,2	34,2	9,9	26,8	-2,5	-45,1	-
<b>IV</b>	18,8	19,1	17,3	6,6	2,6	3,9	32,3	42,0	22,3	22,2	-2,5	131,1	63,6
<b>23 /</b>	3,3	3,2	4,0	8,2	3,4	4,7	0,1	98,8	79,2	23,6	-4,0	-5,2	-11,5
<b>II</b>	-22,5	-19,0	-37,9	11,1	2,7	8,1	-61,8	142,0	133,6	23,9	-15,5	-75,6	-72,3

**15 SOCIEDADES NO FINANCIERAS:**  
Síntesis de la información recopilada por la Central de Balances

**15.6 Cuenta de resultados. Principales rúbricas**  
**Sector industria.**  
**Base de datos trimestral (CBT)**

Tasas de variación interanual

Trimestres acumulados (a)

	Valor de la producción (incluidas subvenciones)	Consumos intermedios (incluidos tributos)	Valor añadido bruto a coste de los factores	Gastos de personal			Resultado económico bruto de la explotación	Gastos financieros				Resultado ordinario neto (RON)	Resultado del ejercicio
				Total	Empleo	Remuneración media		Total	Variación debida a				
									Coste (tipo interés)	Financiación con coste	Otros gastos financieros		
1	2	3	4	5	6	7	8	9	10	11	12	13	
<b>09</b>	-29,1	-29,2	-28,5	-6,1	-6,4	0,3	-57,3	-31,0	-31,0	-0,4	0,4	-52,1	-
<b>10</b>	24,4	23,6	29,6	-	-2,3	2,3	119,1	2,7	-	5,4	-2,7	122,2	-
<b>11</b>	16,8	19,7	0,2	1,7	-0,5	2,2	-2,0	7,6	4,2	2,7	0,7	26,1	-51,1
<b>12</b>	1,9	3,2	-6,9	-1,1	-2,7	1,7	-15,0	-2,2	-	-0,1	-2,1	-32,5	-65,6
<b>13</b>	-9,7	-9,4	-12,0	-0,8	-1,8	1,0	-30,1	-2,2	2,5	-5,2	0,5	-38,4	-
<b>14</b>	-0,4	0,1	-4,1	1,5	-0,5	2,0	-16,4	-2,3	-4,6	1,0	1,3	-43,7	-
<b>15</b>	-7,9	-13,2	30,9	1,7	1,2	0,6	105,8	-10,4	-8,0	-6,4	4,0	-	-93,4
<b>16</b>	-1,0	-2,5	6,3	3,0	1,9	1,1	10,2	-13,0	-0,3	-9,5	-3,2	16,5	-
<b>17</b>	10,7	11,8	5,4	2,7	1,7	1,0	8,5	11,3	16,0	-4,1	-0,6	6,7	6,0
<b>18</b>	7,8	9,8	-1,7	3,1	0,9	2,2	-6,6	-2,7	-9,1	5,4	1,0	-6,5	0,2
<b>19</b>	-3,1	-2,3	-7,4	2,5	-0,3	2,9	-18,5	-3,8	12,5	-10,5	-5,8	-20,1	-16,5
<b>20</b>	-25,1	-24,8	-27,1	-3,4	-5,0	1,6	-59,0	-26,5	-34,7	5,3	2,9	-95,0	-36,0
<b>21</b>	29,5	28,5	35,3	2,3	2,3	0,1	137,7	22,8	20,6	4,0	-1,8	-	8,1
<b>22</b>	36,8	38,5	27,8	6,5	1,0	5,4	55,6	26,1	8,6	18,1	-0,6	133,0	43,1
<b>21 III</b>	28,6	25,9	44,4	3,7	3,9	-0,2	192,0	13,3	10,5	3,0	-0,2	-	-
<b>IV</b>	29,5	28,5	35,3	2,3	2,3	0,1	137,7	22,8	20,6	4,0	-1,8	-	8,1
<b>22 /</b>	36,9	40,5	20,7	5,0	-	4,9	40,4	2,9	-5,3	8,2	-	90,8	167,1
<b>II</b>	47,0	47,1	46,4	5,6	0,6	5,0	96,4	10,3	-2,6	11,7	1,2	184,9	172,2
<b>III</b>	43,9	46,4	31,3	6,4	0,5	5,9	62,8	19,0	2,5	16,6	-0,1	133,9	24,0
<b>IV</b>	36,8	38,5	27,8	6,5	1,0	5,4	55,6	26,1	8,6	18,1	-0,6	133,0	43,1
<b>23 /</b>	3,3	3,2	4,0	8,2	3,4	4,7	0,1	98,8	79,2	23,6	-4,0	-5,2	-11,5
<b>II</b>	-10,9	-8,8	-20,6	9,6	3,1	6,4	-40,0	119,1	104,0	23,9	-8,8	-55,2	-52,9

Véanse notas al final del capítulo.

**15 SOCIEDADES NO FINANCIERAS:**  
Síntesis de la información recopilada por la Central de Balances

**15.7 Ratios significativas: R.1 Rentabilidad ordinaria del activo neto.**  
Base de datos integrada (CBI)

Ratios

	Por sectores										Por tamaño					
	Energía		Industria		Comercio y hostelería		Información y comunicaciones		Grandes, públicas y dependientes		Medianas		Pequeñas			
	1 t-1	2 t	3 t-1	4 t	5 t-1	6 t	7 t-1	8 t	9 t-1	10 t	11 t-1	12 t	13 t-1	14 t	15 t-1	16 t
05	7,4	7,5	7,0	7,2	9,1	8,9	8,2	7,7	20,2	18,4	8,1	8,5	8,6	8,1	4,9	4,8
06	7,6	7,6	7,3	8,4	9,0	8,7	7,8	7,6	16,9	16,3	8,5	8,6	8,0	7,9	5,0	4,9
07	7,6	7,5	8,3	7,1	9,0	9,5	7,8	7,4	16,0	20,2	8,6	8,5	8,3	7,8	4,8	4,7
08	7,7	6,7	6,9	6,8	9,8	6,7	8,8	6,4	19,2	22,1	8,4	7,6	8,2	5,7	5,6	3,7
09	6,3	4,8	7,1	6,3	6,3	3,7	6,1	4,8	22,4	20,5	7,6	6,0	5,9	4,2	3,4	2,0
10	4,7	4,6	6,0	5,6	3,7	5,0	5,0	5,2	21,7	20,0	5,6	5,8	4,2	3,8	2,1	1,6
11	4,6	4,2	5,6	5,2	5,2	5,1	5,6	5,2	18,8	16,5	5,6	5,3	4,0	3,7	1,9	1,2
12	4,4	3,9	5,1	5,8	5,3	4,8	5,4	4,3	16,3	14,0	5,4	4,9	3,8	3,6	1,5	0,9
13	4,0	4,0	5,8	5,7	5,2	5,0	4,7	5,4	14,2	13,1	5,0	5,0	4,1	4,2	1,1	1,2
14	4,1	4,3	5,7	4,3	4,9	5,8	5,4	5,7	13,4	10,0	5,0	5,2	4,4	5,2	1,3	1,9
15	4,4	4,6	4,3	4,8	5,8	7,5	6,0	7,0	10,8	10,3	5,1	5,1	5,5	6,3	2,0	2,7
16	4,7	5,1	5,0	5,4	7,7	8,4	7,3	8,2	10,1	11,1	5,2	5,6	6,6	7,0	2,8	3,1
17	5,2	5,4	5,4	5,3	8,7	8,8	8,5	8,6	11,4	12,3	5,6	5,9	7,6	7,3	3,3	3,6
18	5,5	5,6	5,3	5,3	9,1	8,4	8,8	9,0	11,9	10,9	5,9	6,0	7,6	7,1	3,8	3,7
19	5,6	5,8	5,3	6,0	8,5	7,8	9,2	8,2	11,0	11,3	6,0	6,4	7,4	6,9	3,9	3,7
20	5,9	4,0	6,2	5,3	7,9	5,3	8,4	4,3	11,3	6,7	6,4	4,3	7,0	5,3	3,8	2,6
21	4,0	4,1	5,3	5,0	5,6	7,1	4,6	7,1	6,5	5,6	4,3	4,0	6,0	7,2	2,7	3,9

**15 SOCIEDADES NO FINANCIERAS:**  
Síntesis de la información recopilada por la Central de Balances

**15.8 Ratios significativas: R.1 Rentabilidad ordinaria del activo neto.**  
Base de datos trimestral (CBT)

Ratios (a)

	Por sectores										Por tamaño		
	Energía	Industria	Servicios					Actividades con cobertura reducida en CB	Grandes, públicas y dep.	Medianas	Pequeñas		
			Total	Comercio y hostelería	Transporte	Información y comunicaciones	Otros servicios						
1	2	3	4	5	6	7	8	9	10	11	12		
18 /	3,1	3,3	5,5	2,8	8,2	3,0	13,9	0,8	2,1	3,1	5,1	...	
//	4,5	3,4	10,4	4,2	9,4	5,7	16,1	1,9	5,3	4,5	12,3	...	
///	4,7	4,4	7,7	4,5	9,8	6,7	16,1	2,0	3,4	4,7	8,3	...	
IV	6,2	5,0	8,1	6,5	14,8	5,0	14,9	4,8	1,3	6,2	6,0	...	
19 /	3,1	4,1	6,0	2,4	7,2	2,7	12,9	0,6	2,8	3,1	2,9	...	
//	4,1	4,6	5,8	3,9	7,7	6,0	15,0	1,6	-0,6	4,1	7,7	...	
///	4,7	5,2	4,2	4,6	10,2	6,9	15,9	2,0	1,4	4,7	8,0	...	
IV	6,6	6,1	8,0	6,7	12,8	4,3	17,9	5,4	3,8	6,6	6,5	...	
20 /	1,4	4,0	-2,8	1,1	2,3	0,5	10,1	0,2	-	1,4	3,2	...	
//	1,4	3,5	-2,5	1,0	1,9	-2,7	7,1	1,5	2,3	1,3	4,4	...	
///	2,5	4,1	0,9	2,1	5,7	-0,9	9,7	1,6	3,1	2,5	4,2	...	
IV	4,5	5,4	3,4	4,3	6,7	-1,1	6,7	5,2	4,3	4,5	4,6	...	
21 /	1,6	4,0	4,7	0,5	3,6	-2,4	7,1	0,1	2,3	1,6	4,1	...	
//	2,5	3,6	6,3	1,6	5,3	-0,4	7,8	1,0	3,3	2,5	7,1	...	
///	3,0	4,5	3,5	2,4	8,4	1,5	7,3	1,2	2,1	3,0	7,0	...	
IV	4,4	6,5	4,9	3,5	7,5	1,6	6,2	3,1	7,8	4,4	6,0	...	
22 /	2,2	2,3	8,4	1,4	8,9	-1,0	5,9	0,3	3,7	2,2	7,1	...	
//	4,5	3,5	19,2	3,0	10,7	2,2	8,4	1,4	5,3	4,5	7,6	...	
///	4,5	7,1	2,3	3,6	12,0	3,3	9,4	1,6	8,6	4,5	8,0	...	
IV	6,3	8,8	8,7	4,9	9,5	3,8	11,7	3,7	9,2	6,3	5,7	...	
23 /	4,3	11,3	8,3	2,3	7,5	1,5	8,7	1,1	3,1	4,3	9,2	...	
//	4,8	9,3	5,7	3,7	7,4	5,1	9,6	2,4	5,6	4,8	8,8	...	

Véanse notas al final del capítulo.

**15 SOCIEDADES NO FINANCIERAS:**  
Síntesis de la información recopilada por la Central de Balances

**15.9 Ratios significativas: R.1 Rentabilidad ordinaria del activo neto.**  
Base de datos trimestral (CBT)

Trimestres acumulados (a)

Ratios

	Por sectores										Por tamaño		
	Energía		Industria		Servicios				Actividades con cobertura reducida en CB	Grandes, públicas y dep.		Medianas	Pequeñas
					Total	Comercio y hostelería	Transporte	Información y comunicaciones					
	1	2	3	4	5	6	7	8	9	10	11	12	
09	6,2	6,9	3,2	6,5	5,6	1,4	27,0	6,4	3,5	6,2	3,4	...	
10	6,3	6,1	5,2	6,7	8,0	1,9	27,0	6,4	3,8	6,3	5,4	...	
11	5,9	5,2	5,5	6,2	8,3	2,0	23,4	6,0	6,5	5,9	4,3	...	
12	5,5	6,3	5,0	5,3	8,1	2,2	22,5	4,8	3,2	5,5	3,9	...	
13	5,4	6,2	3,4	5,5	10,7	1,8	21,8	4,8	3,7	5,4	5,0	...	
14	5,4	5,1	3,0	5,7	10,2	3,2	16,2	5,0	5,7	5,4	3,1	...	
15	5,2	4,9	8,3	5,0	11,6	3,4	16,0	3,7	8,4	5,2	5,6	...	
16	5,9	5,7	9,4	5,6	13,4	4,1	18,0	3,9	8,2	5,9	6,5	...	
17	5,9	5,1	10,0	5,8	12,6	4,7	17,1	4,0	6,6	5,9	7,1	...	
18	6,5	5,0	9,3	6,8	16,6	5,3	16,0	4,9	4,7	6,5	8,0	...	
19	6,8	6,4	7,6	6,9	13,3	5,2	16,1	5,5	3,8	6,8	6,5	...	
20	4,3	5,4	1,4	4,3	5,6	-1,0	9,0	5,1	4,6	4,3	4,3	...	
21	4,0	5,5	5,3	3,3	6,9	0,2	7,7	3,1	5,2	4,0	6,2	...	
22	5,5	6,4	10,9	4,4	11,6	2,1	9,7	3,3	8,0	5,5	7,3	...	
21 ///	2,6	4,4	5,0	1,8	5,9	-0,4	7,6	1,1	2,9	2,6	6,1	...	
IV	4,0	5,5	5,3	3,3	6,9	0,2	7,7	3,1	5,2	4,0	6,2	...	
22 /	2,2	2,3	8,4	1,4	8,9	-1,0	5,9	0,3	3,7	2,2	7,1	...	
II	3,7	3,1	14,0	2,6	10,6	0,7	7,2	1,3	4,7	3,7	7,4	...	
III	4,1	4,7	10,1	3,0	11,2	1,5	8,0	1,5	6,5	4,1	7,6	...	
IV	5,5	6,4	10,9	4,4	11,6	2,1	9,7	3,3	8,0	5,5	7,3	...	
23 /	4,3	11,3	8,3	2,3	7,5	1,5	8,7	1,1	3,1	4,3	9,2	...	
II	4,9	10,3	7,2	3,4	7,6	3,5	9,2	2,2	4,5	4,8	9,0	...	

Véanse notas al final del capítulo.

**15 SOCIEDADES NO FINANCIERAS:**  
Síntesis de la información recopilada por la Central de Balances

**15.10 Ratios significativas: R.2 Intereses por financiación recibida sobre recursos ajenos con coste (operaciones vivas). Base de datos integrada (CBI)**

Ratios

	Por sectores										Por tamaño					
	Energía		Industria		Comercio y hostelería		Información y comunicaciones		Grandes, públicas y dependientes		Medianas		Pequeñas			
															1	2
	t-1	t	t-1	t	t-1	t	t-1	t	t-1	t	t-1	t	t-1	t	t-1	t
05	3,6	3,6	3,2	3,2	3,9	3,9	4,1	4,1	4,9	4,5	3,6	3,5	3,9	4,0	3,8	3,7
06	3,6	3,8	3,3	3,5	3,8	4,3	4,1	4,4	4,6	4,5	3,5	3,7	3,9	4,3	3,6	3,9
07	3,7	4,6	3,4	4,0	4,4	5,0	4,3	5,0	4,5	5,6	3,7	4,5	4,4	5,3	3,7	4,5
08	4,8	5,1	4,1	4,4	5,4	5,3	5,3	5,5	5,5	5,6	4,7	4,9	5,1	6,0	5,1	5,5
09	5,1	3,8	4,4	3,6	5,3	4,0	5,6	4,5	5,5	5,3	4,9	3,6	5,8	4,6	5,4	4,6
10	3,8	3,4	3,6	3,4	4,0	3,7	4,5	3,9	5,7	4,3	3,5	3,3	4,4	3,6	4,5	3,6
11	3,4	3,7	3,5	4,0	3,7	3,9	3,9	4,2	4,2	4,3	3,3	3,7	3,7	4,1	3,6	3,8
12	3,7	3,8	4,0	4,2	3,9	3,9	4,1	4,2	4,3	4,4	3,7	3,8	4,0	4,2	3,7	3,7
13	3,8	3,6	4,1	4,0	3,6	3,4	4,2	4,0	4,4	4,2	3,8	3,7	4,5	4,1	3,7	3,3
14	3,6	3,5	4,0	3,6	3,4	3,5	4,1	3,8	4,2	3,3	3,7	3,6	3,9	3,9	3,3	3,1
15	3,4	3,1	3,7	3,5	3,5	3,1	3,8	3,2	2,7	2,5	3,5	3,1	3,8	3,2	3,1	2,8
16	3,1	2,8	3,5	3,1	3,0	2,7	3,2	2,8	3,1	2,8	3,2	2,9	3,4	2,9	2,8	2,5
17	2,7	2,5	3,0	2,9	2,7	2,7	2,8	2,5	2,6	2,4	2,7	2,5	2,9	2,6	2,5	2,3
18	2,5	2,4	2,8	2,9	2,7	2,5	2,5	2,3	2,5	1,9	2,6	2,4	2,5	2,3	2,4	2,3
19	2,3	2,2	2,9	2,3	2,4	2,4	2,3	2,2	2,0	2,0	2,4	2,2	2,3	2,2	2,2	2,2
20	2,2	2,0	2,3	1,9	2,4	2,1	2,2	2,1	2,1	2,2	2,2	2,1	2,2	2,1	2,2	1,9
21	2,0	1,9	1,9	1,6	2,1	2,2	2,0	2,1	2,1	1,9	2,1	1,9	2,1	2,2	1,9	1,9

**15 SOCIEDADES NO FINANCIERAS:**  
Síntesis de la información recopilada por la Central de Balances

**15.11 Ratios significativas: R.2 Intereses por financiación recibida sobre recursos ajenos con coste (operaciones vivas). Base de datos trimestral (CBT)**

Ratios

	Por sectores									Por tamaño		
	Energía	Industria	Servicios					Actividades con cobertura reducida en CB	Grandes, públicas y dep.	Medianas	Pequeñas	
			Total	Comercio y hostelería	Transporte	Información y comunicaciones	Otros servicios					
1	2	3	4	5	6	7	8	9	10	11	12	
<b>18 /</b>	2,3	2,3	2,2	2,3	1,7	1,6	1,3	2,6	3,1	2,3	2,1	...
<b>II</b>	2,1	2,3	2,2	2,0	1,7	1,8	1,3	2,2	3,7	2,1	2,1	...
<b>III</b>	2,1	2,3	2,2	2,0	2,1	1,7	1,0	2,2	3,4	2,1	2,0	...
<b>IV</b>	2,5	2,7	3,3	2,3	2,3	2,0	1,5	2,4	4,5	2,5	2,5	...
<b>19 /</b>	2,1	2,0	2,3	2,0	2,2	1,6	1,1	2,1	4,0	2,1	1,6	...
<b>II</b>	2,0	2,1	2,3	2,0	1,9	1,8	1,3	2,1	3,3	2,0	1,6	...
<b>III</b>	1,9	1,8	2,3	1,9	1,8	1,7	1,2	2,0	3,5	1,9	1,7	...
<b>IV</b>	2,1	2,2	4,1	1,9	3,0	1,5	1,1	2,0	3,7	2,1	2,4	...
<b>20 /</b>	1,7	1,7	2,0	1,7	2,5	1,6	1,4	1,7	3,1	1,7	1,4	...
<b>II</b>	1,7	1,7	1,5	1,8	2,1	1,6	1,3	1,8	2,9	1,7	1,4	...
<b>III</b>	2,0	1,7	2,1	2,1	1,3	1,6	1,3	2,3	2,7	2,0	1,5	...
<b>IV</b>	1,7	1,7	1,7	1,7	1,9	1,7	1,1	1,7	3,1	1,7	1,8	...
<b>21 /</b>	1,6	1,6	2,2	1,5	1,8	1,4	1,3	1,6	3,0	1,6	1,4	...
<b>II</b>	1,5	1,6	1,7	1,4	1,7	1,5	1,7	1,4	2,9	1,5	1,9	...
<b>III</b>	1,7	1,4	2,2	1,8	1,9	1,5	1,3	1,8	3,1	1,7	1,8	...
<b>IV</b>	1,9	1,7	2,5	1,9	2,0	1,8	1,2	1,9	3,9	1,9	2,2	...
<b>22 /</b>	1,5	1,2	2,0	1,6	1,6	1,3	1,1	1,7	3,1	1,5	1,3	...
<b>II</b>	1,6	1,2	1,7	1,8	2,3	1,5	1,3	1,8	3,0	1,6	1,5	...
<b>III</b>	1,7	1,2	2,4	1,8	2,5	1,5	1,5	1,9	3,5	1,7	1,4	...
<b>IV</b>	2,0	1,4	3,0	2,1	3,4	1,9	2,5	2,0	4,9	2,0	2,1	...
<b>23 /</b>	2,3	1,6	3,6	2,3	3,9	2,1	2,9	2,2	3,6	2,3	2,1	...
<b>II</b>	2,9	1,8	3,9	3,0	5,0	2,3	3,4	3,1	4,0	2,9	2,5	...

**15 SOCIEDADES NO FINANCIERAS:**  
Síntesis de la información recopilada por la Central de Balances

**15.12 Ratios significativas: R.2 Intereses por financiación recibida sobre recursos ajenos con coste (operaciones vivas). Base de datos trimestral (CBT)**

Ratios

Trimestres acumulados (a)

	Por sectores									Por tamaño		
	Energía	Industria	Servicios					Actividades con cobertura reducida en CB	Grandes, públicas y dep.	Medianas	Pequeñas	
			Total	Comercio y hostelería	Transporte	Información y comunicaciones	Otros servicios					
1	2	3	4	5	6	7	8	9	10	11	12	
<b>09</b>	3,3	3,7	3,3	3,3	3,4	2,7	4,7	3,2	2,9	3,3	4,6	...
<b>10</b>	3,2	3,5	3,3	3,1	3,3	2,1	4,4	3,3	3,1	3,2	3,6	...
<b>11</b>	3,6	3,5	3,5	3,6	3,7	2,8	4,0	3,8	4,6	3,6	3,2	...
<b>12</b>	3,5	3,8	3,0	3,5	3,4	2,5	3,0	3,8	3,9	3,5	3,7	...
<b>13</b>	3,4	3,6	3,6	3,4	3,8	2,4	2,6	3,6	3,8	3,4	3,3	...
<b>14</b>	3,3	3,6	2,6	3,3	3,8	2,3	3,5	3,5	4,0	3,3	2,8	...
<b>15</b>	3,0	3,2	2,4	3,0	3,0	2,2	2,1	3,2	5,4	3,0	2,1	...
<b>16</b>	2,7	2,9	2,3	2,6	2,2	2,0	1,7	2,9	4,6	2,7	2,3	...
<b>17</b>	2,4	2,6	2,7	2,2	1,9	1,8	1,5	2,4	3,5	2,4	2,2	...
<b>18</b>	2,3	2,4	2,5	2,2	1,9	1,8	1,3	2,3	3,6	2,3	2,2	...
<b>19</b>	2,0	2,0	2,8	2,0	2,2	1,7	1,2	2,1	3,6	2,0	1,8	...
<b>20</b>	1,8	1,7	1,8	1,8	1,9	1,6	1,3	1,9	2,9	1,8	1,5	...
<b>21</b>	1,7	1,6	2,2	1,6	1,9	1,6	1,4	1,7	3,2	1,7	1,8	...
<b>22</b>	1,7	1,2	2,3	1,8	2,4	1,5	1,6	1,9	3,7	1,7	1,6	...
<b>21 III</b>	1,6	1,5	2,0	1,6	1,8	1,5	1,4	1,6	3,0	1,6	1,7	...
<b>IV</b>	1,7	1,6	2,2	1,6	1,9	1,6	1,4	1,7	3,2	1,7	1,8	...
<b>22 /</b>	1,5	1,2	2,0	1,6	1,6	1,3	1,1	1,7	3,1	1,5	1,3	...
<b>II</b>	1,6	1,2	1,9	1,7	2,0	1,4	1,2	1,8	3,1	1,6	1,4	...
<b>III</b>	1,6	1,2	2,0	1,7	2,1	1,4	1,3	1,8	3,3	1,6	1,4	...
<b>IV</b>	1,7	1,2	2,3	1,8	2,4	1,5	1,6	1,9	3,7	1,7	1,6	...
<b>23 /</b>	2,3	1,6	3,6	2,3	3,9	2,1	2,9	2,2	3,6	2,3	2,1	...
<b>II</b>	2,6	1,7	3,7	2,7	4,4	2,2	3,1	2,6	3,8	2,6	2,3	...

Véanse notas al final del capítulo.



**15 SOCIEDADES NO FINANCIERAS:**  
Síntesis de la información recopilada por la Central de Balances

**15.13 Ratios significativas: R.3 Rentabilidad ordinaria de los recursos propios.**  
Base de datos integrada (CBI)

Ratios

	Total		Por sectores								Por tamaño					
			Energía		Industria		Comercio y hostelería		Información y comunicaciones		Grandes, públicas y dependientes		Medianas		Pequeñas	
	1 t-1	2 t	3 t-1	4 t	5 t-1	6 t	7 t-1	8 t	9 t-1	10 t	11 t-1	12 t	13 t-1	14 t	15 t-1	16 t
05	10,2	10,4	9,4	10,0	12,0	11,8	10,4	9,5	45,2	34,9	11,8	12,7	11,3	10,4	5,4	5,5
06	10,5	10,6	10,1	11,8	12,1	11,3	9,6	9,2	31,6	31,0	12,7	13,1	10,3	9,8	5,8	5,5
07	10,7	9,6	11,8	9,0	11,8	12,4	9,6	8,6	30,2	38,2	13,1	12,2	10,6	9,1	5,5	4,8
08	9,9	7,9	8,6	8,4	12,5	7,5	10,4	6,8	34,8	45,6	11,6	10,0	10,2	5,4	5,8	2,7
09	7,3	5,5	9,0	8,3	7,0	3,5	6,4	5,0	44,6	36,7	10,0	8,2	5,9	3,9	2,4	0,6
10	5,4	5,6	7,8	7,2	3,6	5,7	5,2	5,9	37,8	34,0	7,5	8,0	4,1	3,9	0,9	0,6
11	5,6	4,7	7,2	6,0	6,1	5,8	6,6	5,8	33,2	25,3	7,7	6,8	4,2	3,5	1,0	-
12	5,0	3,9	5,8	6,9	6,3	5,4	6,2	4,4	24,9	20,5	7,0	5,9	3,7	3,2	0,4	-0,5
13	4,1	4,3	6,9	6,8	6,2	6,0	5,0	6,1	21,0	19,3	6,0	6,2	3,9	4,2	-0,1	0,2
14	4,4	5,0	6,9	4,8	6,0	7,2	6,1	6,8	19,8	15,6	6,2	6,5	4,7	6,0	0,4	1,3
15	5,0	5,6	4,7	5,7	7,3	10,2	7,2	9,1	16,3	15,2	6,4	6,7	6,4	7,8	1,5	2,6
16	5,9	6,6	6,0	7,1	10,5	11,6	9,6	11,2	15,0	16,4	7,0	7,9	8,1	9,0	2,9	3,3
17	6,8	7,3	7,1	6,9	12,1	12,1	11,5	11,7	17,5	18,0	7,8	8,4	9,8	9,5	3,6	4,1
18	7,4	7,4	6,9	6,6	12,5	11,4	12,1	12,3	17,2	16,5	8,3	8,4	10,1	9,4	4,3	4,2
19	7,6	7,9	6,8	8,3	11,7	10,4	12,7	10,9	16,8	17,1	8,5	9,2	9,8	9,0	4,5	4,3
20	8,0	5,1	8,4	7,5	10,7	7,0	11,2	5,4	17,4	10,2	9,3	5,8	9,3	6,9	4,4	2,8
21	5,3	5,4	7,4	7,6	7,4	9,6	6,0	9,6	10,0	8,6	5,9	5,5	8,0	9,6	3,0	4,5

**15 SOCIEDADES NO FINANCIERAS:**  
Síntesis de la información recopilada por la Central de Balances

**15.14 Ratios significativas: R.3 Rentabilidad ordinaria de los recursos propios.**  
Base de datos trimestral (CBT)

Ratios (a)

	Total		Por sectores							Por tamaño		
			Energía	Industria	Servicios				Actividades con cobertura reducida en CB	Grandes, públicas y dep.	Medianas	Pequeñas
	Total	Comercio y hostelería			Transporte	Información y comunicaciones	Otros servicios					
1	2	3	4	5	6	7	8	9	10	11	12	
18 /	3,7	3,8	7,6	3,2	11,2	4,0	21,3	-1,0	1,3	3,7	6,0	...
//	6,3	4,0	15,8	6,1	13,0	8,3	24,8	1,7	6,7	6,3	15,0	...
///	6,7	5,6	11,5	6,6	13,4	10,1	25,0	1,8	3,4	6,7	9,9	...
IV	9,0	6,3	11,1	10,0	20,2	6,9	23,4	7,3	-0,6	9,0	6,9	...
19 /	3,9	5,2	8,1	2,8	9,2	3,4	20,6	-1,1	2,1	3,9	3,5	...
//	5,7	5,9	7,7	5,5	10,0	8,6	23,6	1,0	-3,0	5,7	10,3	...
///	6,7	7,0	5,2	7,0	13,5	10,0	24,8	2,0	0,1	6,7	10,8	...
IV	9,9	8,1	10,1	10,8	16,1	5,9	28,7	9,1	3,8	9,9	8,1	...
20 /	1,2	5,3	-5,6	0,5	2,3	-0,3	16,2	-1,3	-1,5	1,2	4,0	...
//	1,1	4,4	-5,1	0,4	1,9	-5,5	11,2	1,1	2,0	1,1	5,7	...
///	2,9	5,5	0,1	2,2	7,1	-2,6	15,8	0,8	3,3	2,9	5,6	...
IV	6,6	7,4	4,5	6,5	8,2	-3,0	11,3	9,0	4,8	6,6	5,9	...
21 /	1,6	5,4	6,3	-0,5	4,2	-5,3	12,2	-1,5	2,0	1,6	5,6	...
//	3,2	4,8	9,1	1,8	6,6	-1,7	13,2	0,6	3,5	3,2	9,7	...
///	4,1	6,7	4,3	3,0	10,8	1,4	12,6	0,4	1,6	4,1	9,5	...
IV	6,5	10,2	6,3	4,9	9,6	1,4	11,0	4,3	9,5	6,5	7,6	...
22 /	2,8	3,3	12,3	1,3	11,6	-2,8	10,4	-1,1	3,9	2,8	9,4	...
//	7,0	5,6	30,2	4,1	13,8	2,7	14,5	1,0	6,3	6,9	10,2	...
///	7,0	13,1	2,2	5,0	15,6	4,5	16,1	1,2	11,4	6,9	10,8	...
IV	10,1	16,2	12,5	7,2	11,9	5,0	18,7	5,5	11,5	10,1	7,3	...
23 /	5,9	19,8	11,4	2,2	8,9	1,1	12,4	0,2	2,9	5,9	12,0	...
//	6,3	14,7	6,9	4,3	8,1	7,3	13,6	1,7	6,4	6,3	11,5	...

Véanse notas al final del capítulo.

**15 SOCIEDADES NO FINANCIERAS:**  
Síntesis de la información recopilada por la Central de Balances

**15.15 Ratios significativas: R.3 Rentabilidad ordinaria de los recursos propios.**  
Base de datos trimestral (CBT)

Trimestres acumulados (a)

Ratios

Total	Por sectores									Por tamaño		
	Energía	Industria	Servicios						Actividades con cobertura reducida en CB	Grandes, públicas y dep.	Medianas	Pequeñas
			Total	Comercio y hostelería	Transporte	Información y comunicaciones	Otros servicios					
1	2	3	4	5	6	7	8	9	10	11	12	
09	8,8	9,1	3,1	9,7	6,4	0,8	50,3	10,5	5,7	8,8	3,0	...
10	9,0	7,9	7,0	9,9	10,0	1,8	47,1	10,3	5,8	9,1	6,0	...
11	7,9	6,3	7,1	8,8	10,4	1,5	33,6	8,9	14,4	7,9	4,8	...
12	7,3	7,8	6,7	7,2	10,6	2,0	31,5	6,2	-1,1	7,3	4,0	...
13	7,2	7,6	3,2	7,7	14,6	1,3	28,8	6,3	4,7	7,2	5,6	...
14	7,0	5,9	3,3	8,0	13,9	4,0	22,5	6,6	11,3	7,0	3,3	...
15	7,0	5,9	12,9	6,8	16,8	4,5	23,1	4,2	11,3	7,0	7,4	...
16	8,5	7,3	14,3	8,2	19,6	5,8	28,4	5,0	12,1	8,5	8,4	...
17	8,8	6,7	14,7	8,9	18,0	6,9	26,3	5,6	9,1	8,8	8,8	...
18	9,7	6,5	13,8	10,6	23,1	7,7	24,7	7,4	5,4	9,7	9,6	...
19	10,3	8,6	10,2	11,2	17,5	7,4	25,6	9,4	3,8	10,3	8,6	...
20	6,2	7,4	1,1	6,4	6,8	-2,8	14,7	8,7	5,4	6,2	5,6	...
21	5,8	8,1	7,3	4,7	8,8	-0,8	13,3	4,6	6,1	5,8	8,3	...
22	8,8	11,3	16,5	6,7	15,0	2,5	16,6	4,8	10,2	8,8	9,7	...
21 ///	3,5	6,2	6,7	1,9	7,4	-1,7	12,9	0,5	2,9	3,4	8,3	...
IV	5,8	8,1	7,3	4,7	8,8	-0,8	13,3	4,6	6,1	5,8	8,3	...
22 /	2,8	3,3	12,3	1,3	11,6	-2,8	10,4	-1,1	3,9	2,8	9,4	...
II	5,5	4,8	21,6	3,5	13,8	0,1	12,7	0,9	5,4	5,5	9,9	...
III	6,2	8,0	15,1	4,1	14,6	1,6	13,9	1,1	8,0	6,2	10,2	...
IV	8,8	11,3	16,5	6,7	15,0	2,5	16,6	4,8	10,2	8,8	9,7	...
23 /	5,9	19,8	11,4	2,2	8,9	1,1	12,4	0,2	2,9	5,9	12,0	...
II	6,6	17,3	9,5	3,9	8,7	4,5	13,1	1,9	4,9	6,6	11,8	...

Véanse notas al final del capítulo.

**15 SOCIEDADES NO FINANCIERAS:**  
Síntesis de la información recopilada por la Central de Balances

**15.16 Ratios significativas: R.4 Diferencia rentabilidad - coste financiero (R.1 - R.2).**  
Base de datos integrada (CBI)

Ratios

Total	Por sectores										Por tamaño					
	Energía		Industria		Comercio y hostelería		Información y comunicaciones		Grandes, públicas y dependientes		Medianas		Pequeñas			
	t-1	t	t-1	t	t-1	t	t-1	t	t-1	t	t-1	t	t-1	t	t-1	t
1	2	3	4	5	6	7	8	9	10	11	12	13	14	15	16	
05	3,8	3,9	3,8	4,1	5,2	5,0	4,1	3,6	15,3	14,0	4,5	5,0	4,7	4,1	1,1	1,2
06	4,0	3,8	4,1	4,9	5,2	4,4	3,7	3,2	12,3	11,8	5,0	4,9	4,1	3,6	1,4	1,0
07	3,9	2,9	4,9	3,0	4,7	4,5	3,5	2,4	11,5	14,6	4,9	4,0	3,9	2,5	1,2	0,2
08	2,9	1,6	2,8	2,4	4,3	1,4	3,5	0,8	13,7	16,5	3,7	2,7	3,2	-0,3	0,5	-1,8
09	1,3	1,0	2,7	2,7	1,0	-0,3	0,5	0,3	16,8	15,2	2,6	2,4	0,1	-0,4	-1,9	-2,6
10	0,9	1,3	2,4	2,1	-0,3	1,3	0,5	1,3	16,0	15,6	2,1	2,5	-0,1	0,1	-2,4	-2,0
11	1,2	0,5	2,1	1,2	1,5	1,2	1,7	1,0	14,6	12,2	2,3	1,6	0,3	-0,4	-1,7	-2,6
12	0,7	-	1,1	1,6	1,5	0,9	1,3	0,1	11,9	9,6	1,7	1,1	-0,2	-0,6	-2,2	-2,8
13	0,2	0,4	1,7	1,6	1,6	1,5	0,5	1,4	9,8	8,9	1,2	1,3	-0,4	0,1	-2,6	-2,1
14	0,5	0,9	1,7	0,7	1,5	2,3	1,3	1,9	9,2	6,8	1,3	1,6	0,5	1,4	-2,0	-1,2
15	0,9	1,5	0,6	1,3	2,3	4,4	2,2	3,8	8,1	7,8	1,6	1,9	1,7	3,0	-1,1	-0,2
16	1,6	2,3	1,5	2,3	4,6	5,7	4,1	5,5	7,0	8,3	2,1	2,8	3,2	4,1	-	0,6
17	2,5	2,9	2,4	2,4	6,0	6,2	5,7	6,1	8,9	9,9	2,9	3,4	4,7	4,7	0,8	1,3
18	3,0	3,2	2,5	2,4	6,4	5,9	6,3	6,7	9,4	9,0	3,3	3,6	5,1	4,8	1,4	1,4
19	3,3	3,6	2,5	3,7	6,1	5,4	6,9	5,9	9,0	9,2	3,7	4,2	5,1	4,6	1,7	1,6
20	3,7	1,9	3,9	3,4	5,5	3,2	6,1	2,2	9,2	4,6	4,2	2,2	4,8	3,2	1,6	0,6
21	2,0	2,2	3,4	3,4	3,4	4,9	2,6	5,1	4,4	3,6	2,3	2,1	3,9	5,0	0,8	1,9

**15 SOCIEDADES NO FINANCIERAS:**  
Síntesis de la información recopilada por la Central de Balances

**15.17 Ratios significativas: R.4 Diferencia rentabilidad - coste financiero (R.1 - R.2)**  
Base de datos trimestral (CBT)

Ratios (a)

	Por sectores									Por tamaño		
	Energía	Industria	Servicios					Actividades con cobertura reducida en CB	Grandes, públicas y dep.	Medianas	Pequeñas	
			Total	Comercio y hostelería	Transporte	Información y comunicaciones	Otros servicios					
1	2	3	4	5	6	7	8	9	10	11	12	
<b>18 /</b>	0,8	0,9	3,3	0,4	6,5	1,4	12,6	-1,8	-0,9	0,8	3,0	...
<b>II</b>	2,4	1,1	8,2	2,2	7,6	3,8	14,8	-0,2	1,6	2,4	10,2	...
<b>III</b>	2,6	2,1	5,6	2,5	7,7	5,0	15,1	-0,2	-	2,6	6,2	...
<b>IV</b>	3,7	2,3	4,7	4,2	12,5	2,9	13,4	2,4	-3,2	3,7	3,5	...
<b>19 /</b>	1,1	2,1	3,7	0,4	5,1	1,1	11,7	-1,5	-1,2	1,1	1,4	...
<b>II</b>	2,1	2,5	3,5	1,9	5,8	4,2	13,7	-0,5	-3,9	2,1	6,1	...
<b>III</b>	2,8	3,4	1,8	2,7	8,4	5,2	14,7	-	-2,1	2,7	6,3	...
<b>IV</b>	4,5	3,9	3,9	4,8	9,8	2,8	16,8	3,4	0,1	4,5	4,1	...
<b>20 /</b>	-0,3	2,3	-4,8	-0,6	-0,1	-1,1	8,7	-1,4	-3,1	-0,3	1,8	...
<b>II</b>	-0,4	1,8	-4,0	-0,7	-0,1	-4,3	5,8	-0,4	-0,6	-0,4	2,9	...
<b>III</b>	0,5	2,4	-1,2	0,1	4,4	-2,6	8,4	-0,7	0,4	0,5	2,8	...
<b>IV</b>	2,8	3,7	1,8	2,6	4,9	-2,8	5,6	3,4	1,2	2,8	2,7	...
<b>21 /</b>	-	2,4	2,5	-1,1	1,8	-3,8	5,8	-1,5	-0,6	-	2,8	...
<b>II</b>	1,0	2,0	4,6	0,2	3,6	-1,9	6,2	-0,4	0,4	1,0	5,2	...
<b>III</b>	1,3	3,1	1,4	0,7	6,5	-	6,0	-0,7	-1,0	1,3	5,3	...
<b>IV</b>	2,5	4,8	2,4	1,6	5,5	-0,3	5,0	1,2	3,9	2,5	3,8	...
<b>22 /</b>	0,7	1,1	6,4	-0,2	7,2	-2,3	4,7	-1,4	0,6	0,7	5,8	...
<b>II</b>	2,9	2,4	17,5	1,3	8,4	0,7	7,1	-0,4	2,3	2,9	6,2	...
<b>III</b>	2,8	5,9	-0,1	1,7	9,5	1,8	7,9	-0,3	5,0	2,8	6,6	...
<b>IV</b>	4,3	7,4	5,7	2,7	6,1	1,8	9,2	1,7	4,4	4,3	3,6	...
<b>23 /</b>	2,0	9,6	4,7	-	3,6	-0,6	5,8	-1,0	-0,5	2,0	7,0	...
<b>II</b>	1,9	7,4	1,8	0,7	2,3	2,8	6,2	-0,7	1,6	1,9	6,3	...

Véanse notas al final del capítulo.

**15 SOCIEDADES NO FINANCIERAS:**  
Síntesis de la información recopilada por la Central de Balances

**15.18 Ratios significativas: R.4 Diferencia rentabilidad - coste financiero (R.1 - R.2)**  
Base de datos trimestral (CBT)

Ratios

Trimestres acumulados (a)

	Por sectores									Por tamaño		
	Energía	Industria	Servicios					Actividades con cobertura reducida en CB	Grandes, públicas y dep.	Medianas	Pequeñas	
			Total	Comercio y hostelería	Transporte	Información y comunicaciones	Otros servicios					
1	2	3	4	5	6	7	8	9	10	11	12	
<b>09</b>	2,8	3,2	-0,1	3,3	2,1	-1,2	22,3	3,2	0,7	2,9	-1,2	...
<b>10</b>	3,1	2,6	1,9	3,6	4,7	-0,2	22,7	3,1	0,7	3,1	1,8	...
<b>11</b>	2,3	1,6	2,0	2,6	4,6	-0,7	19,4	2,2	1,9	2,3	1,2	...
<b>12</b>	1,9	2,5	2,0	1,8	4,6	-0,3	19,5	1,0	-0,7	1,9	0,2	...
<b>13</b>	2,0	2,5	-0,2	2,2	6,9	-0,6	19,3	1,2	-0,1	2,0	1,6	...
<b>14</b>	2,1	1,5	0,4	2,4	6,4	0,9	12,7	1,5	1,7	2,1	0,3	...
<b>15</b>	2,2	1,8	5,9	2,0	8,6	1,2	13,9	0,5	3,0	2,2	3,4	...
<b>16</b>	3,3	2,8	7,1	3,0	11,2	2,2	16,4	1,1	3,5	3,3	4,2	...
<b>17</b>	3,6	2,6	7,2	3,5	10,6	2,9	15,6	1,6	3,1	3,6	4,8	...
<b>18</b>	4,3	2,6	6,9	4,6	14,6	3,5	14,7	2,5	1,1	4,3	5,8	...
<b>19</b>	4,8	4,3	4,8	5,0	11,1	3,6	14,9	3,5	0,1	4,8	4,8	...
<b>20</b>	2,5	3,7	-0,4	2,4	3,7	-2,6	7,7	3,2	1,6	2,5	2,7	...
<b>21</b>	2,3	3,9	3,2	1,6	5,1	-1,4	6,3	1,4	2,0	2,3	4,4	...
<b>22</b>	3,8	5,2	8,6	2,6	9,1	0,6	8,1	1,4	4,3	3,8	5,7	...
<b>21 III</b>	1,0	2,8	2,9	0,2	4,2	-1,8	6,1	-0,5	-0,1	1,0	4,5	...
<b>IV</b>	2,3	3,9	3,2	1,6	5,1	-1,4	6,3	1,4	2,0	2,3	4,4	...
<b>22 /</b>	0,7	1,1	6,4	-0,2	7,2	-2,3	4,7	-1,4	0,6	0,7	5,8	...
<b>II</b>	2,1	1,9	12,2	1,0	8,7	-0,7	6,0	-0,5	1,6	2,1	6,0	...
<b>III</b>	2,5	3,6	8,0	1,3	9,0	0,1	6,7	-0,3	3,2	2,5	6,2	...
<b>IV</b>	3,8	5,2	8,6	2,6	9,1	0,6	8,1	1,4	4,3	3,8	5,7	...
<b>23 /</b>	2,0	9,6	4,7	-	3,6	-0,6	5,8	-1,0	-0,5	2,0	7,0	...
<b>II</b>	2,2	8,6	3,4	0,7	3,2	1,3	6,0	-0,4	0,7	2,2	6,7	...

Véanse notas al final del capítulo.

**15 SOCIEDADES NO FINANCIERAS:**  
Síntesis de la información recopilada por la central de Balances

**15.19 Ratios significativas: R.5 Margen de explotación. (REB / INCN)**  
Base de datos integrada (CBI)

Ratios

	Total		Por sectores								Por tamaño					
			Energía		Industria		Comercio y hostelería		Información y comunicaciones		Grandes, públicas y dependientes		Medianas		Pequeñas	
	1 t-1	2 t	3 t-1	4 t	5 t-1	6 t	7 t-1	8 t	9 t-1	10 t	11 t-1	12 t	13 t-1	14 t	15 t-1	16 t
05	10,5	9,9	20,0	15,4	9,2	8,7	5,3	5,1	31,7	30,8	12,2	11,2	9,0	8,7	8,0	7,9
06	9,9	10,0	15,7	16,5	8,7	8,5	5,0	5,1	29,9	29,2	11,1	11,1	8,6	8,5	8,0	8,3
07	10,1	10,1	16,4	17,5	8,6	8,8	5,1	5,3	28,3	29,2	11,1	11,1	8,7	8,6	8,4	8,6
08	10,2	8,9	17,6	14,8	8,9	7,1	5,7	5,0	28,5	28,3	11,1	9,9	8,8	7,6	8,3	6,7
09	8,8	8,5	15,1	16,1	7,3	6,2	4,8	4,5	27,2	26,8	9,8	9,8	7,7	7,1	7,1	6,2
10	8,6	8,3	16,4	15,5	6,3	6,9	4,5	4,4	26,4	25,0	9,7	9,7	7,3	6,9	6,5	5,7
11	8,5	7,7	15,8	13,8	7,1	6,2	4,6	4,2	24,0	22,3	9,7	9,0	7,1	6,5	6,1	5,0
12	8,1	7,5	14,2	13,3	6,3	5,6	4,4	3,8	22,3	21,1	9,2	8,7	6,9	6,5	5,6	4,6
13	7,6	7,4	13,3	13,1	5,6	5,5	3,9	4,0	21,2	20,6	8,7	8,4	6,3	6,3	4,9	5,0
14	7,5	7,6	13,1	12,9	5,7	6,2	4,0	4,0	20,5	18,5	8,4	8,2	6,6	7,1	5,3	6,0
15	7,5	8,4	13,1	13,5	6,2	7,9	4,0	4,6	18,2	18,2	8,1	9,1	7,3	7,6	6,1	6,9
16	8,6	9,1	14,0	15,4	8,0	8,5	4,7	5,2	19,0	19,6	9,3	9,9	7,6	8,0	7,0	7,4
17	9,3	9,1	15,8	14,0	8,6	8,3	5,4	5,3	19,4	19,4	10,1	9,7	8,3	8,1	7,5	7,7
18	9,1	8,6	13,9	14,2	8,5	8,0	5,3	5,0	19,3	18,5	9,7	9,1	8,2	7,9	7,9	7,7
19	8,7	8,8	14,1	15,3	8,0	7,6	5,0	5,1	18,4	18,1	9,1	9,3	8,0	7,8	7,9	7,7
20	8,8	7,4	15,8	17,2	7,7	6,9	5,0	3,9	18,3	16,5	9,4	7,6	7,5	7,2	7,8	7,1
21	7,6	8,3	17,3	14,5	7,1	7,8	4,0	5,1	16,8	15,8	7,8	8,3	7,4	7,9	7,3	8,5

**15 SOCIEDADES NO FINANCIERAS:**  
Síntesis de la información recopilada por la Central de Balances

**15.20 Ratios significativas: R.5 Margen de explotación. (REB / INCN)**  
Base de datos trimestral (CBT)

Ratios

	Total		Por sectores							Por tamaño		
			Energía	Industria	Servicios				Actividades con cobertura reducida en CB	Grandes, públicas y dep.	Medianas	Pequeñas
	Total	Comercio y hostelería			Transporte	Información y comunicaciones	Otros servicios					
1	2	3	4	5	6	7	8	9	10	11	12	
18 /	9,6	12,5	5,6	10,9	5,1	26,3	22,9	4,5	3,2	9,6	7,1	...
//	11,2	13,5	7,7	12,8	5,5	33,2	24,7	11,3	5,8	11,2	12,0	...
///	10,8	13,7	6,7	12,2	5,0	35,5	25,8	-0,3	3,4	10,9	10,1	...
IV	9,7	12,2	6,4	10,8	4,7	30,5	23,7	-4,7	3,6	9,7	6,7	...
19 /	9,9	13,9	6,3	10,2	5,0	23,5	22,1	3,5	3,8	9,9	6,2	...
//	10,7	15,8	5,5	12,1	5,1	32,1	23,8	5,4	1,4	10,7	10,2	...
///	11,5	17,0	4,9	13,2	5,8	34,1	24,3	8,9	0,7	11,5	10,8	...
IV	10,4	14,3	5,8	11,8	6,2	26,3	25,2	0,1	0,8	10,4	8,7	...
20 /	8,1	16,8	2,1	8,1	3,4	15,3	22,1	0,6	-0,2	8,1	6,8	...
//	7,5	18,8	1,6	6,1	3,8	-4,1	21,0	-7,3	3,2	7,5	8,7	...
///	9,1	18,4	4,1	8,5	5,4	10,7	24,9	-8,6	2,9	9,1	9,0	...
IV	8,6	17,0	4,4	7,8	4,7	10,9	19,2	3,5	4,1	8,6	8,3	...
21 /	8,6	16,2	7,0	6,3	4,1	1,3	19,9	-2,6	2,6	8,6	8,2	...
//	8,9	15,2	6,8	8,0	4,8	14,4	20,9	-4,5	3,7	8,9	9,6	...
///	9,6	14,7	5,6	9,6	5,8	21,6	20,4	2,9	3,5	9,6	9,9	...
IV	8,5	13,9	4,9	7,7	4,5	22,0	17,4	-4,7	4,1	8,5	9,1	...
22 /	7,2	6,3	7,5	7,8	5,9	8,1	18,0	4,2	4,7	7,2	10,2	...
//	9,6	8,8	11,0	9,2	5,4	20,9	20,3	6,7	5,1	9,6	9,0	...
///	8,6	11,4	3,4	9,8	5,8	23,9	21,1	5,6	5,4	8,6	9,8	...
IV	9,6	15,9	5,6	8,4	3,6	25,1	21,3	10,5	7,3	9,6	9,2	...
23 /	10,5	19,4	7,0	8,5	4,6	17,5	20,4	8,3	3,6	10,5	10,8	...
//	10,9	22,6	5,3	10,2	4,3	28,1	20,9	9,5	5,9	10,9	10,4	...

**15 SOCIEDADES NO FINANCIERAS:**  
Síntesis de la información recopilada por la Central de Balances

**15.21 Ratios significativas: R.5 Margen de explotación. (REB / INCN)**  
Base de datos trimestral (CBT)

Trimestres acumulados (a)

Ratios

	Por sectores									Por tamaño		
	Energía	Industria	Servicios						Actividades con cobertura reducida en CB	Grandes, públicas y dep.	Medianas	Pequeñas
			Total	Comercio y hostelería	Transporte	Información y comunicaciones	Otros servicios					
1	2	3	4	5	6	7	8	9	10	11	12	
09	12,9	19,0	3,2	15,3	4,9	20,7	39,1	8,0	8,0	13,0	6,9	...
10	12,6	16,5	5,4	15,1	5,5	25,0	35,5	4,1	5,0	12,7	8,5	...
11	11,2	13,3	4,6	14,5	5,3	24,4	31,6	7,7	7,9	11,2	7,2	...
12	10,2	12,3	3,7	13,6	5,1	24,8	30,6	8,1	9,0	10,3	7,5	...
13	9,9	12,2	2,9	13,2	5,6	24,4	31,3	17,9	9,1	9,9	7,8	...
14	9,5	12,9	2,8	11,8	5,0	31,2	27,9	5,1	8,5	9,5	8,4	...
15	10,5	13,1	6,7	11,7	5,4	31,7	24,8	2,8	5,7	10,5	8,5	...
16	11,9	15,1	7,8	12,9	6,2	31,5	25,0	4,5	6,7	11,9	8,9	...
17	10,9	12,4	7,6	12,3	5,3	32,6	25,2	4,7	5,5	10,9	9,0	...
18	10,3	12,9	6,6	11,7	5,1	31,6	24,3	2,8	4,0	10,4	9,0	...
19	10,6	15,2	5,6	11,8	5,5	29,2	23,9	4,4	1,6	10,6	9,0	...
20	8,3	17,7	3,1	7,7	4,4	9,7	21,8	-2,5	2,7	8,3	8,2	...
21	8,9	14,9	6,0	8,0	4,8	16,0	19,6	-2,2	3,5	8,9	9,2	...
22	8,8	10,7	7,0	8,8	5,1	20,4	20,2	7,0	5,7	8,8	9,6	...
21 III	9,0	15,3	6,5	8,1	4,9	13,6	20,4	-1,4	3,3	9,0	9,3	...
IV	8,9	14,9	6,0	8,0	4,8	16,0	19,6	-2,2	3,5	8,9	9,2	...
22 I	7,2	6,3	7,5	7,8	5,9	8,1	18,0	4,2	4,7	7,2	10,2	...
II	8,5	7,5	9,4	8,5	5,6	15,3	19,2	5,5	4,9	8,4	9,6	...
III	8,5	9,1	7,4	9,0	5,7	18,5	19,8	5,5	5,1	8,5	9,7	...
IV	8,8	10,7	7,0	8,8	5,1	20,4	20,2	7,0	5,7	8,8	9,6	...
23 I	10,5	19,4	7,0	8,5	4,6	17,5	20,4	8,3	3,6	10,5	10,8	...
II	10,7	20,7	6,2	9,3	4,5	23,1	20,6	8,9	4,8	10,7	10,6	...

Véanse notas al final del capítulo.

**15 SOCIEDADES NO FINANCIERAS:**  
Síntesis de la información recopilada por la central de Balances

**15.22 Ratios significativas: R.6**  
(REB / VAB).  
Base de datos integrada (CBI)

Ratios

	Por sectores										Por tamaño					
	Energía		Industria		Comercio y hostelería		Información y comunicaciones		Grandes, públicas y dependientes		Medianas		Pequeñas			
	t-1	t	t-1	t	t-1	t	t-1	t	t-1	t	t-1	t	t-1	t		
1	2	3	4	5	6	7	8	9	10	11	12	13	14	15	16	
05	40,8	40,0	66,7	66,2	39,3	38,9	34,3	33,3	65,7	65,7	48,5	47,8	34,3	33,6	29,9	29,1
06	40,1	40,6	65,7	68,5	38,8	39,0	33,5	33,7	66,0	65,0	47,7	48,4	32,7	32,8	29,6	29,9
07	41,1	41,0	67,1	66,9	39,7	41,2	34,1	34,3	64,7	65,4	48,3	48,2	34,1	33,9	30,7	30,7
08	40,7	36,3	66,9	66,4	41,8	35,3	35,3	30,7	63,9	62,5	46,7	43,1	34,6	29,5	29,1	23,0
09	34,9	31,8	65,2	65,3	34,3	27,8	29,2	25,9	59,9	57,9	42,0	39,3	29,0	25,6	24,7	20,8
10	32,3	32,4	65,4	66,4	28,5	32,4	25,8	25,9	57,2	55,7	39,0	40,0	26,3	25,7	21,8	19,7
11	33,1	31,3	68,1	67,5	32,9	30,9	27,2	25,3	55,0	52,0	40,2	38,9	26,7	25,1	21,0	17,6
12	32,4	31,0	68,5	68,9	32,0	30,0	26,0	23,0	51,9	49,7	39,3	38,5	26,3	24,9	19,5	16,4
13	31,4	30,9	69,4	68,3	30,1	29,6	23,9	24,5	50,0	49,0	38,5	37,6	24,4	24,5	17,5	17,9
14	31,3	31,7	68,4	68,7	30,0	31,8	25,0	25,3	48,6	44,7	37,7	37,4	24,7	26,4	18,7	20,9
15	31,9	33,9	68,3	68,3	32,1	37,0	25,9	28,1	44,0	44,1	37,1	39,2	27,3	28,5	21,7	24,0
16	34,6	35,1	69,8	69,5	37,1	37,7	28,7	30,1	45,5	46,9	39,9	40,6	28,9	29,6	24,7	25,1
17	35,8	35,4	69,8	67,7	38,6	38,5	30,8	30,3	46,7	46,9	41,1	40,8	30,2	29,5	25,8	26,0
18	35,8	34,6	67,5	68,2	39,3	37,9	31,3	30,2	46,8	45,0	40,9	39,8	29,9	28,8	26,6	25,7
19	35,4	34,4	68,8	69,0	38,1	36,3	30,7	30,1	45,6	44,1	40,6	39,9	28,9	28,0	26,4	25,3
20	34,6	28,9	68,8	66,8	36,5	31,7	30,2	24,5	44,0	39,5	39,8	32,2	27,3	25,7	25,5	23,3
21	29,5	32,8	66,9	68,4	32,5	37,0	24,8	30,9	40,5	38,6	32,5	36,2	26,7	28,6	23,8	27,1

**15 SOCIEDADES NO FINANCIERAS:**  
**Síntesis de la información recopilada por la Central de Balances**

**15.23 Ratios significativas: R.6**  
**(REB / VAB).**  
**Base de datos trimestral (CBT)**

Ratios

	Por sectores									Por tamaño		
	Total	Energía	Industria	Servicios					Actividades con cobertura reducida en CB	Grandes, públicas y dep.	Medianas	Pequeñas
				Total	Comercio y hostelería	Transporte	Información y comunicaciones	Otros servicios				
1	2	3	4	5	6	7	8	9	10	11	12	
<b>18 /</b>	46,1	70,0	40,5	42,0	37,1	47,4	59,5	7,4	10,1	46,3	27,5	...
<b>II</b>	50,6	69,5	50,7	46,9	39,2	55,9	62,0	16,9	18,2	50,7	40,7	...
<b>III</b>	50,9	71,5	48,1	46,8	38,3	58,1	63,9	-0,5	12,8	51,0	35,3	...
<b>IV</b>	47,4	70,6	45,7	42,3	35,5	51,6	61,5	-9,0	15,3	47,7	25,5	...
<b>19 /</b>	47,5	75,6	43,6	41,1	37,4	44,0	58,9	5,5	12,9	47,7	23,0	...
<b>II</b>	48,8	74,2	41,5	45,4	37,0	55,0	60,7	9,3	5,4	49,0	34,0	...
<b>III</b>	50,8	76,4	38,7	47,7	40,1	56,9	61,8	14,7	3,1	51,0	35,0	...
<b>IV</b>	48,0	74,4	41,4	44,0	41,6	46,5	62,7	0,2	3,9	48,2	29,0	...
<b>20 /</b>	39,8	75,3	18,7	33,6	26,4	30,5	61,1	1,0	-0,8	39,9	23,8	...
<b>II</b>	33,2	71,9	11,2	24,5	26,0	-7,4	56,8	-13,1	10,4	33,3	29,5	...
<b>III</b>	41,4	73,8	30,5	34,1	36,3	18,9	61,7	-15,8	11,4	41,5	29,6	...
<b>IV</b>	40,3	74,8	31,3	31,8	33,1	17,8	56,7	5,9	16,8	40,4	27,1	...
<b>21 /</b>	41,1	75,0	43,8	27,7	30,1	2,6	55,6	-4,1	8,9	41,3	25,6	...
<b>II</b>	42,9	73,0	45,0	33,2	33,7	25,6	56,6	-7,9	12,9	43,0	31,2	...
<b>III</b>	47,1	76,8	42,3	39,5	40,3	38,2	56,5	4,6	13,1	47,3	31,1	...
<b>IV</b>	46,2	79,4	40,0	35,1	35,0	37,1	51,4	-9,3	16,8	46,4	29,8	...
<b>22 /</b>	44,8	69,8	51,6	36,1	42,9	17,9	53,1	8,2	17,2	44,9	32,6	...
<b>II</b>	53,5	74,2	66,3	41,9	42,5	41,1	57,2	14,3	18,6	53,7	31,1	...
<b>III</b>	53,2	84,4	36,3	44,2	44,7	45,8	58,7	12,3	18,9	53,4	33,5	...
<b>IV</b>	53,8	86,0	47,1	41,6	35,3	45,4	57,8	23,7	27,0	54,0	30,9	...
<b>23 /</b>	53,0	86,0	49,9	38,9	38,5	35,2	55,2	16,1	14,1	53,2	34,6	...
<b>II</b>	51,3	84,7	41,3	42,4	35,0	49,4	56,6	19,2	21,4	51,5	33,1	...

**15 SOCIEDADES NO FINANCIERAS:**  
**Síntesis de la información recopilada por la Central de Balances**

**15.24 Ratios significativas: R.6**  
**(REB / VAB).**  
**Base de datos trimestral (CBT)**

Ratios

Trimestres acumulados (a)

	Por sectores									Por tamaño		
	Total	Energía	Industria	Servicios					Actividades con cobertura reducida en CB	Grandes, públicas y dep.	Medianas	Pequeñas
				Total	Comercio y hostelería	Transporte	Información y comunicaciones	Otros servicios				
1	2	3	4	5	6	7	8	9	10	11	12	
<b>09</b>	51,5	79,8	28,0	47,9	35,9	31,3	74,5	17,7	31,4	52,0	21,5	...
<b>10</b>	53,8	81,2	40,9	48,6	40,3	36,4	73,7	13,0	27,3	54,2	27,3	...
<b>11</b>	52,1	76,8	41,3	46,9	38,5	37,7	68,9	14,2	28,4	52,4	26,1	...
<b>12</b>	51,0	76,6	37,1	45,8	41,9	37,4	67,5	17,0	29,0	51,2	23,9	...
<b>13</b>	51,3	75,3	32,3	47,5	39,8	39,4	69,1	29,2	30,6	51,5	26,3	...
<b>14</b>	47,9	73,6	31,6	43,3	36,0	48,6	66,6	8,1	25,2	48,1	25,0	...
<b>15</b>	48,2	71,0	44,5	42,7	38,8	48,9	59,4	5,5	23,0	48,4	30,8	...
<b>16</b>	49,2	72,4	43,8	44,7	40,3	49,7	61,4	10,9	19,5	49,4	30,0	...
<b>17</b>	48,7	69,1	46,4	44,8	37,3	52,0	62,4	10,8	18,0	48,9	29,1	...
<b>18</b>	48,2	70,2	45,0	44,2	37,8	51,8	61,0	8,2	13,3	48,3	32,5	...
<b>19</b>	48,4	75,3	42,2	43,5	38,0	49,6	60,1	7,6	8,9	48,6	28,5	...
<b>20</b>	38,5	74,2	19,7	31,4	28,4	20,6	59,8	-4,3	5,4	38,6	26,3	...
<b>21</b>	42,9	75,1	43,7	31,6	33,1	18,1	55,7	-4,0	11,2	43,0	28,3	...
<b>22</b>	49,2	75,2	54,9	39,3	42,6	31,6	55,4	11,6	18,5	49,4	32,2	...
<b>21 III</b>	43,8	75,0	43,8	33,9	35,1	25,0	56,2	-2,2	11,7	44,0	29,4	...
<b>IV</b>	44,5	76,3	42,8	34,2	35,1	28,7	55,1	-3,8	13,1	44,6	29,5	...
<b>22 /</b>	44,8	69,8	51,6	36,1	42,9	17,9	53,1	8,2	17,2	44,9	32,6	...
<b>II</b>	49,5	72,2	60,3	39,1	42,7	31,4	55,2	11,4	17,9	49,7	31,8	...
<b>III</b>	50,8	77,9	54,7	40,9	43,4	37,1	56,4	11,7	18,2	51,0	32,4	...
<b>IV</b>	51,6	80,6	53,0	41,1	41,4	39,7	56,8	15,1	20,7	51,8	32,0	...
<b>23 /</b>	53,0	86,0	49,9	38,9	38,5	35,2	55,2	16,1	14,1	53,2	34,6	...
<b>II</b>	52,2	85,4	46,0	40,7	36,9	43,1	55,9	17,6	18,0	52,4	33,9	...

Véanse notas al final del capítulo.

**15 SOCIEDADES NO FINANCIERAS:**  
Síntesis de la información recopilada por la Central de Balances

**15.25 Ratios significativas: E.1 Endeudamiento, RAC/AN.**  
(precios corrientes; saldo final)  
Base de datos integrada (CBI)

Ratios

	Por sectores										Por tamaño					
	Total		Energía		Industria		Comercio y hostelería		Información y comunicaciones		Grandes, públicas y dependientes		Medianas		Pequeñas	
	1 t-1	2 t	3 t-1	4 t	5 t-1	6 t	7 t-1	8 t	9 t-1	10 t	11 t-1	12 t	13 t-1	14 t	15 t-1	16 t
<b>05</b>	42,6	42,0	39,5	40,8	35,7	36,7	34,4	33,0	62,0	54,2	45,1	45,1	36,7	35,4	34,4	36,5
<b>06</b>	42,5	43,6	40,6	41,1	37,2	37,2	33,7	33,1	54,5	55,5	45,3	47,6	36,0	35,4	36,9	35,3
<b>07</b>	44,0	43,5	41,4	38,4	37,6	39,3	34,1	32,7	55,2	55,2	47,8	47,8	36,2	35,5	35,7	35,2
<b>08</b>	43,0	44,4	37,7	39,9	38,9	39,1	32,2	34,1	53,1	58,8	46,4	47,8	38,9	38,1	33,9	35,9
<b>09</b>	43,6	42,9	40,5	42,9	38,6	39,4	36,1	35,8	56,9	51,6	47,7	46,9	36,6	36,2	34,8	35,0
<b>10</b>	43,8	43,6	43,2	42,4	38,7	37,7	35,7	36,1	50,2	47,3	47,6	47,4	38,0	38,6	33,7	33,3
<b>11</b>	44,7	44,6	42,7	40,9	38,4	38,7	36,4	37,0	49,5	41,8	48,9	48,9	40,1	40,3	32,9	32,4
<b>12</b>	44,8	44,5	41,9	40,6	38,9	39,2	37,1	37,2	42,0	40,3	48,8	48,5	39,3	39,7	33,3	32,9
<b>13</b>	44,0	43,8	41,0	40,1	39,2	39,7	36,5	36,6	40,9	40,8	48,3	48,4	36,0	35,5	32,1	31,6
<b>14</b>	43,3	42,2	39,6	38,3	40,2	38,6	36,9	36,0	41,0	45,3	47,6	46,3	36,0	35,1	31,4	31,0
<b>15</b>	42,6	41,5	38,9	38,3	38,7	37,5	36,2	35,0	40,2	38,5	46,7	45,6	34,1	33,3	30,7	29,9
<b>16</b>	41,4	40,7	41,2	41,5	37,6	36,1	35,6	34,6	41,3	38,7	45,6	45,1	32,7	32,2	29,3	28,9
<b>17</b>	39,8	38,8	40,8	40,5	35,8	34,5	34,1	33,5	40,4	36,1	43,7	42,7	31,9	31,3	28,3	27,9
<b>18</b>	38,4	36,9	40,7	36,6	34,8	33,5	34,4	32,9	36,1	38,3	42,0	40,1	32,4	31,9	27,0	26,5
<b>19</b>	37,0	36,6	37,4	37,7	34,0	32,8	33,3	31,3	38,9	38,9	40,3	39,9	32,0	31,6	26,6	25,9
<b>20</b>	37,0	37,9	36,3	38,3	33,8	34,7	31,6	34,1	39,8	43,6	40,4	41,3	32,5	34,0	25,3	26,9
<b>21</b>	37,6	37,8	38,1	43,7	34,4	33,9	33,8	32,6	44,5	45,5	40,9	41,5	34,0	32,4	26,2	25,4

**15 SOCIEDADES NO FINANCIERAS:**  
Síntesis de la información recopilada por la Central de Balances

**15.26 Ratios significativas: E.1 Endeudamiento, RAC/AN.**  
(precios corrientes; saldo final)  
Base de datos trimestral (CBT)

Ratios (a)

	Por sectores										Por tamaño	
	Total		Energía		Industria		Comercio y hostelería		Información y comunicaciones		Grandes, públicas y dependientes	
	1 t-1	2 t	3 t-1	4 t	5 t-1	6 t	7 t-1	8 t	9 t-1	10 t	11 t-1	12 t
<b>09</b>	47,2	47,0	38,2	41,4	48,2	48,0	26,7	29,1	54,2	45,0	47,3	47,2
<b>10</b>	46,9	47,0	42,2	43,0	48,6	44,7	28,7	28,8	43,0	42,8	47,1	47,1
<b>11</b>	46,9	47,9	42,3	40,5	43,8	44,3	28,4	30,5	44,2	33,0	47,0	48,0
<b>12</b>	47,9	47,0	37,7	36,0	43,4	42,0	32,6	34,7	32,9	28,5	47,9	47,1
<b>13</b>	46,6	46,2	36,2	35,6	40,8	40,1	34,1	35,8	34,0	34,4	46,6	46,3
<b>14</b>	45,4	43,8	35,7	34,5	46,4	45,2	36,1	36,6	27,3	32,6	45,4	43,9
<b>15</b>	44,0	43,3	34,7	34,2	45,0	43,7	36,9	36,1	32,4	42,1	44,0	43,3
<b>16</b>	43,7	43,6	36,1	37,7	42,9	40,6	36,0	33,9	43,6	36,9	43,7	43,6
<b>17</b>	43,7	43,6	37,6	37,9	41,2	38,8	34,1	33,8	37,2	37,1	43,8	43,6
<b>18</b>	43,2	41,8	37,9	33,6	39,0	36,6	30,3	28,4	36,5	39,8	43,2	41,9
<b>19</b>	41,7	41,9	33,4	34,0	36,1	35,3	28,0	23,6	39,8	40,3	41,7	42,0
<b>20</b>	42,3	43,2	34,1	36,4	35,2	38,4	23,4	23,9	41,4	46,8	42,3	43,2
<b>21</b>	43,2	44,9	36,8	44,2	37,9	38,3	23,9	26,5	46,6	50,3	43,2	44,9
<b>22</b>	44,8	44,8	44,2	46,2	37,9	38,7	27,1	27,9	50,3	40,4	44,9	44,8
<b>23 /</b>	44,7	44,1	49,2	43,3	38,8	40,0	28,9	26,7	40,4	37,8	44,8	44,1
<b>II</b>	44,0	43,6	43,2	41,1	39,8	40,5	23,0	23,2	37,7	40,1	44,0	43,7

Véanse notas al final del capítulo.

**15 SOCIEDADES NO FINANCIERAS:**  
Síntesis de la información recopilada por la Central de Balances

**15.27 Ratios significativas: E.2 Endeudamiento, RAC/(REB+Ingresos financieros) (saldo final)**  
Base de datos integrada (CBI)

Ratios

	Total		Por sectores								Por tamaño					
			Energía		Industria		Comercio y hostelería		Información y comunicaciones		Grandes, públicas y dependientes		Medianas		Pequeñas	
	1 t-1	2 t	3 t-1	4 t	5 t-1	6 t	7 t-1	8 t	9 t-1	10 t	11 t-1	12 t	13 t-1	14 t	15 t-1	16 t
05	355,1	373,4	371,9	380,8	239,4	259,2	275,8	285,2	169,4	151,4	341,8	360,6	275,9	283,8	430,9	456,1
06	377,3	416,3	372,7	370,4	260,2	269,7	291,7	293,9	168,8	163,9	363,3	421,2	286,2	292,5	459,3	454,3
07	421,4	430,2	376,8	423,6	265,2	284,7	291,1	290,2	164,1	152,0	425,9	435,0	281,7	296,0	471,1	476,7
08	406,8	484,4	419,0	452,6	275,6	354,7	256,4	338,2	177,9	178,8	414,8	479,8	325,9	394,3	399,1	540,0
09	488,7	600,7	461,6	536,0	359,3	499,2	368,2	440,2	171,2	161,3	474,3	572,2	362,4	430,8	582,3	775,4
10	631,5	633,6	550,0	541,4	492,6	433,4	429,6	425,2	147,2	146,4	621,1	602,0	457,8	492,7	737,1	845,4
11	644,4	672,9	532,0	534,5	430,2	447,1	409,5	430,4	161,5	146,6	626,7	639,8	507,8	539,4	779,1	917,9
12	662,6	683,0	564,9	502,9	431,9	444,6	425,6	480,4	149,5	158,4	633,8	634,5	483,2	505,8	883,9	1 065,6
13	664,8	657,9	508,8	480,0	412,1	443,5	449,0	439,8	161,6	172,3	627,9	622,2	448,8	442,7	963,3	945,9
14	645,9	650,1	470,1	536,9	448,3	389,5	448,0	428,9	171,2	228,4	610,5	636,4	438,5	396,5	913,8	794,4
15	664,9	608,1	547,4	519,0	391,1	320,4	418,8	361,0	192,4	188,8	667,7	620,6	367,7	334,0	754,9	644,9
16	582,0	544,8	514,9	495,1	314,3	284,8	348,9	306,6	211,4	188,9	596,1	558,3	319,5	302,9	608,6	569,8
17	521,5	493,5	487,2	492,4	275,4	260,8	296,1	292,1	191,2	162,3	539,8	509,6	286,7	289,5	533,9	502,0
18	488,0	475,5	490,4	443,2	258,8	264,1	292,5	283,8	163,1	184,2	510,1	493,1	292,2	302,6	464,4	462,8
19	474,6	469,1	447,6	424,1	265,9	270,2	284,0	291,3	187,5	182,7	495,2	486,2	294,2	304,7	453,2	453,0
20	468,8	655,2	417,3	484,1	275,4	361,6	288,5	464,7	186,4	262,9	487,9	693,8	311,4	386,7	438,8	602,0
21	637,1	603,3	485,5	587,1	347,9	300,7	442,9	331,1	268,9	315,4	681,0	682,6	355,9	308,1	564,9	441,0

**15 SOCIEDADES NO FINANCIERAS:**  
Síntesis de la información recopilada por la Central de Balances

**15.28 Ratios significativas: E.2 Endeudamiento, RAC/(REB+Ingresos financieros) (saldo final)**  
Base de datos trimestral (CBT)

Ratios (a)

	Total		Por sectores								Por tamaño	
			Energía		Industria		Comercio y hostelería		Información y comunicaciones		Grandes, públicas y dependientes	
	1 t-1	2 t	3 t-1	4 t	5 t-1	6 t	7 t-1	8 t	9 t-1	10 t	11 t-1	12 t
09	571,6	660,1	440,1	500,7	585,0	880,1	218,9	280,8	113,9	115,2	564,9	635,6
10	661,2	648,3	520,1	527,7	1 042,2	690,1	272,9	240,8	105,2	111,4	636,7	645,4
11	649,3	643,8	552,9	547,4	611,8	560,7	240,1	247,7	120,1	84,7	645,2	638,1
12	633,4	647,0	517,9	445,2	521,0	558,8	257,0	293,0	83,8	79,8	634,9	648,4
13	612,3	594,1	451,5	434,8	490,6	627,9	255,6	258,2	108,8	117,4	613,4	594,9
14	577,5	629,2	432,9	484,0	537,1	578,8	282,2	279,8	87,6	116,9	577,5	629,6
15	634,8	603,8	485,2	473,5	561,0	328,3	283,4	261,8	115,8	150,7	635,6	604,8
16	589,2	546,4	466,5	445,0	340,3	290,3	262,1	212,3	154,6	129,6	590,3	547,6
17	550,4	539,5	445,8	487,2	289,6	250,8	216,5	230,3	130,0	133,4	551,6	541,0
18	527,4	504,9	487,8	443,3	249,7	261,5	198,4	183,6	132,0	150,3	529,0	506,6
19	504,6	510,2	440,4	420,0	261,0	285,1	179,6	177,9	150,3	146,5	505,5	511,3
20	511,8	816,8	425,5	496,7	272,1	616,8	176,4	280,3	147,9	232,5	512,3	818,6
21	797,4	792,4	496,0	612,8	601,8	383,2	285,2	273,6	232,5	282,9	799,2	795,3
22	786,1	551,0	619,8	509,9	380,4	251,7	285,7	209,4	281,7	209,5	789,8	552,3
23 / //	554,5	497,0	425,4	274,7	250,1	265,1	215,3	186,4	208,8	181,1	555,9	498,3
	491,7	484,7	300,1	241,7	263,1	343,3	158,5	169,1	181,3	190,8	492,6	485,7

Véanse notas al final del capítulo.



**15 SOCIEDADES NO FINANCIERAS:**  
Síntesis de la información recopilada por la Central de Balances

**15.29 Ratios significativas: Carga financiera por intereses. Intereses por financiación recibida/(REB+Ingresos financieros)**  
Base de datos integrada (CBI)

Ratios

	Total		Por sectores								Por tamaño					
			Energía		Industria		Comercio y hostelería		Información y comunicaciones		Grandes, públicas y dependientes		Medianas		Pequeñas	
	1 t-1	2 t	3 t-1	4 t	5 t-1	6 t	7 t-1	8 t	9 t-1	10 t	11 t-1	12 t	13 t-1	14 t	15 t-1	16 t
<b>05</b>	12,9	13,3	11,9	12,3	9,4	10,2	11,4	11,8	8,9	7,6	12,1	12,5	10,9	11,4	16,3	16,7
<b>06</b>	13,3	15,7	12,3	13,1	10,0	11,8	11,9	12,9	8,8	7,6	12,6	15,5	11,2	12,7	16,3	17,5
<b>07</b>	15,6	19,9	13,2	17,4	11,7	14,2	12,6	14,5	7,7	8,7	15,5	19,9	12,3	15,6	17,3	21,6
<b>08</b>	19,7	24,7	17,5	20,3	15,0	18,7	13,5	18,7	9,9	9,9	19,8	23,8	16,5	23,6	20,3	29,9
<b>09</b>	25,0	23,1	20,4	19,9	19,1	19,9	20,6	19,9	9,5	8,6	23,6	20,2	21,1	19,9	31,2	35,7
<b>10</b>	23,8	21,9	20,4	19,3	19,7	16,0	19,3	16,6	8,4	6,3	21,8	20,4	20,0	17,9	33,5	30,8
<b>11</b>	22,3	25,7	19,4	21,6	15,8	17,4	15,8	18,2	6,8	6,3	21,4	24,3	18,8	22,3	28,1	34,8
<b>12</b>	25,2	26,6	23,3	22,1	16,7	17,5	17,5	20,0	6,5	7,0	24,2	24,9	19,4	21,2	32,7	39,7
<b>13</b>	25,6	24,5	21,9	19,8	15,0	15,2	18,7	17,7	7,1	7,3	24,2	23,7	20,0	18,1	36,0	31,4
<b>14</b>	24,2	23,2	19,4	20,6	15,3	13,6	18,5	16,2	7,1	7,4	23,5	23,4	17,2	15,4	30,3	24,5
<b>15</b>	23,6	19,1	21,4	19,0	13,8	9,9	16,0	11,8	5,3	4,8	24,2	20,0	14,0	10,8	23,8	18,1
<b>16</b>	18,6	15,7	18,6	15,7	9,5	7,7	11,3	8,5	6,4	5,3	19,5	16,6	11,0	8,9	17,2	14,1
<b>17</b>	14,5	12,6	15,0	14,5	7,4	7,0	8,3	7,2	5,0	4,0	15,3	13,3	8,3	7,5	13,4	11,6
<b>18</b>	12,7	11,8	14,1	12,6	7,0	6,6	7,2	6,6	4,0	3,5	13,6	12,5	7,3	7,0	11,0	10,5
<b>19</b>	11,5	10,9	12,7	10,2	6,4	6,5	6,4	6,6	3,8	3,6	12,3	11,5	6,8	6,9	10,0	9,8
<b>20</b>	11,0	13,9	9,3	9,4	6,6	7,7	6,5	9,6	3,7	5,5	11,6	15,1	6,9	8,0	9,5	11,7
<b>21</b>	13,7	12,1	9,3	9,4	7,4	6,5	8,8	6,8	5,5	5,9	14,9	13,8	7,5	6,7	11,0	8,5

**15 SOCIEDADES NO FINANCIERAS:**  
Síntesis de la información recopilada por la Central de Balances

**15.30 Ratios significativas: Carga financiera por intereses. Intereses por financiación recibida/(REB+Ingresos financieros)**  
Base de datos trimestral (CBT)

Ratios (a)

	Total		Por sectores								Por tamaño	
			Energía		Industria		Comercio y hostelería		Información y comunicaciones		Grandes, públicas y dependientes	
	1 t-1	2 t	3 t-1	4 t	5 t-1	6 t	7 t-1	8 t	9 t-1	10 t	11 t-1	12 t
<b>09</b>	28,8	22,3	18,6	18,5	26,5	29,0	10,2	9,2	7,6	7,0	28,5	21,5
<b>10</b>	22,3	21,3	18,7	18,0	34,8	23,3	9,2	8,3	6,9	5,0	21,4	21,1
<b>11</b>	21,4	23,9	18,6	20,8	20,7	19,6	8,3	9,6	5,0	3,6	21,3	23,7
<b>12</b>	23,2	24,2	20,5	18,4	17,9	20,8	9,7	10,6	3,5	2,6	23,3	24,2
<b>13</b>	22,8	22,4	18,8	17,0	18,7	22,7	10,5	10,4	5,1	5,0	22,8	22,5
<b>14</b>	21,4	22,4	16,8	17,0	13,6	15,6	11,0	10,5	2,1	2,5	21,4	22,5
<b>15</b>	22,5	19,3	17,1	15,8	15,3	8,1	10,4	8,0	2,8	2,5	22,5	19,3
<b>16</b>	18,5	15,4	15,6	12,9	8,3	6,7	8,0	4,8	3,1	2,2	18,6	15,4
<b>17</b>	15,3	13,6	13,0	12,8	6,6	6,9	4,8	4,4	2,4	2,0	15,4	13,7
<b>18</b>	13,5	12,3	12,8	11,6	6,8	6,8	4,2	3,3	1,8	1,8	13,6	12,3
<b>19</b>	12,3	11,5	11,5	8,3	6,9	8,1	3,3	4,1	1,8	1,8	12,4	11,6
<b>20</b>	11,4	15,3	8,4	8,5	7,8	10,9	4,1	5,3	1,7	2,7	11,4	15,3
<b>21</b>	15,1	13,7	8,5	8,4	10,5	7,7	5,3	5,0	2,8	3,6	15,1	13,7
<b>22</b>	13,5	10,3	8,5	6,7	7,6	5,8	5,3	5,0	3,6	3,6	13,5	10,4
<b>23 /</b>	10,4	10,5	6,7	6,1	5,8	6,9	5,0	5,9	3,6	4,1	10,4	10,5
<b>//</b>	10,3	11,9	5,8	5,7	6,8	10,8	5,2	6,5	4,1	5,0	10,3	12,0

Véanse notas al final del capítulo.

**15 SOCIEDADES NO FINANCIERAS:**  
Síntesis de la información recopilada por la Central de Balances

**15.31 Ratios significativas: FSI.1 Endeudamiento. (Deuda / Fondos Propios)**  
Base de datos integrada (CBI)

Ratios (a) (b)

	Por sectores									Por tamaño		
	Total (b)	Energía	Industria	Servicios					Otros. Del cual: Construcción	Grandes, públicas y dep.	Medianas	Pequeñas
				Total	Comercio y hostelería	Transporte	Información y comuni- caciones	Otros servicios				
1	2	3	4	5	6	7	8	9	10	11	12	
07	121,0	85,0	123,9	113,2	109,7	71,6	208,3	113,9	222,5	135,2	113,5	94,9
08	122,6	95,1	113,3	117,7	114,0	74,4	248,7	118,1	228,2	135,1	104,8	101,5
09	116,9	101,1	113,3	107,7	117,3	77,8	207,9	102,7	217,7	129,2	102,4	92,9
10	118,6	98,9	111,8	111,4	122,4	84,9	194,1	106,9	228,3	131,7	108,9	88,4
11	118,8	97,7	113,0	112,7	125,0	110,3	154,7	104,5	235,2	132,2	108,6	87,0
12	116,8	96,3	118,3	110,9	125,2	111,2	145,9	102,1	228,4	130,3	104,2	85,8
13	113,7	92,2	121,6	109,4	126,0	111,7	142,8	99,8	200,1	127,8	97,7	83,6
14	107,8	85,9	117,6	105,3	121,6	110,0	146,6	95,3	173,0	119,3	93,3	81,8
15	103,5	89,1	114,6	99,3	119,8	105,0	127,3	89,3	168,0	114,7	89,7	78,0
16	99,7	92,1	113,3	94,1	119,1	99,8	119,5	83,4	163,6	110,3	87,5	74,6
17	93,9	89,7	109,9	87,7	117,3	98,2	115,8	75,5	149,7	102,5	87,0	72,1
18	88,0	80,0	104,3	83,9	113,6	92,4	127,7	71,4	126,2	94,8	85,7	69,1
19	86,7	80,9	103,0	81,9	103,4	89,1	128,3	71,8	130,3	93,9	85,9	66,2
20	87,5	83,3	100,8	83,2	105,8	100,1	142,4	71,3	129,0	94,6	85,9	67,7
21	89,9	107,8	103,7	82,7	106,8	101,3	136,3	70,5	127,8	98,6	83,3	66,8
22	98,9	...	...	...	...	...	...	...	...	...	...	...
23	93,0	...	...	...	...	...	...	...	...	...	...	...

Véanse notas al final del capítulo.

**15 SOCIEDADES NO FINANCIERAS:**  
Síntesis de la información recopilada por la Central de Balances

**15.32 Ratios significativas: FSI.2 Rentabilidad de los recursos propios. (EBIT / Fondos Propios)**  
Base de datos integrada (CBI)

Ratios (a) (b)

	Por sectores									Por tamaño		
	Total (b)	Energía	Industria	Servicios					Otros. Del cual: Construcción	Grandes	Medianas	Pequeñas
				Total	Comercio y hostelería	Transporte	Información y comuni- caciones	Otros servicios				
1	2	3	4	5	6	7	8	9	10	11	12	
07	13,5	11,4	16,1	13,1	12,4	5,8	43,3	11,9	16,0	16,2	13,2	7,8
08	11,8	11,8	10,8	12,4	9,8	4,3	53,1	12,2	10,9	14,7	9,4	5,5
09	8,5	10,9	6,2	8,9	7,8	2,8	43,2	8,4	6,9	11,2	6,8	3,2
10	8,4	9,9	8,3	8,9	8,6	3,5	37,9	8,4	2,5	11,1	6,6	2,6
11	7,9	8,9	8,6	8,4	8,6	4,1	28,5	7,7	1,1	10,6	6,4	2,1
12	7,2	10,0	8,4	7,2	7,2	4,2	24,0	6,5	-1,1	9,8	6,3	1,5
13	7,3	9,7	8,3	7,4	8,6	5,2	22,7	6,3	-0,7	9,8	6,7	1,9
14	7,7	7,2	9,6	8,1	9,2	6,4	18,4	7,2	1,5	9,7	8,3	2,8
15	8,0	8,3	12,3	7,8	11,2	7,5	17,1	6,2	1,0	9,6	9,7	3,9
16	8,7	9,5	13,5	8,3	12,9	8,3	18,9	6,2	1,1	10,3	10,8	4,5
17	9,0	8,9	13,8	8,6	13,2	9,1	19,0	6,5	2,7	10,3	11,0	5,1
18	8,9	8,5	12,9	8,7	13,7	9,3	18,0	6,7	4,4	10,1	10,7	5,2
19	9,3	9,8	11,8	9,2	12,1	9,2	18,8	7,8	6,2	10,8	10,2	5,1
20	6,4	8,7	8,0	5,9	6,5	-0,2	11,9	6,2	4,8	7,3	7,9	3,5
21	6,5	9,0	10,1	5,7	9,8	2,7	10,4	4,6	4,6	6,8	9,2	4,9
22	9,4	...	...	...	...	...	...	...	...	...	...	...
23	11,9	...	...	...	...	...	...	...	...	...	...	...

Véanse notas al final del capítulo.

## NOTAS A LOS CUADROS DEL CAPÍTULO 15

### Formulación de las ratios incluidas en los Cuadros 15.6 a 15.30

$$\begin{aligned}R1 &= [(27+29)/(10-14-17)]*100 \\R2 &= [27/(13+16)]*100 \\R3 &= (29/11)*100 \\R4 &= R1 - R2 \\R5 &= (24/18)*100 \\R6 &= (24/22)*100 \\E1 &= [(13+16)/(10-14-17)]*100 \\E2 &= [(13+16)/(24+25)]*100 \\Carga financiera por intereses &= [27/(24+25)]*100\end{aligned}$$

### A. BALANCE

1. Activo inmovilizado
2. Material
3. 1. Valor en libros
4. 2. Ajuste para valorar a precios corrientes
5. Resto inmovilizado
6. Activo circulante
7. Deudores comerciales y otras cuentas a cobrar.
8. Resto de activo circulante
9. Resto activos
10. Activo = Pasivo
11. Recursos propios (incluye ajuste a precios corrientes)
12. Recursos ajenos y Provisiones
13. Financiación bancaria
14. Acreedores comerciales y otras cuentas a pagar
15. Resto de recursos ajenos
16. Con coste financiero
17. Sin coste financiero

### B. CUENTA DE RESULTADOS

(Serie de tasas en cuadros 15.1 a 15.6)

18. Valor de la producción (incluidas subvenciones)
19. Cifra neta de negocios
20. Resto
21. Consumos intermedios (incluidos tributos)
22. Valor añadido bruto al coste de los factores (18-21)
23. Gastos de personal
24. Resultado económico bruto de la explotación (REB) (22-23)
25. Ingresos financieros
26. Gastos financieros
27. Intereses por financiación recibida
28. Amortizaciones y Provisiones de la explotación
29. Resultado ordinario neto (RON) (24+25-26-28)
30. Impuesto sobre beneficios
31. Resto de gastos e ingresos
32. Resultado del ejercicio (29-30-319)

### Cuadro 15.3 y Cuadro 15.6,

a. La serie trimestral del año n para el trimestre t recoge las tasas de los datos acumulados del año n hasta el trimestre t, respecto al mismo período del año anterior.

### Cuadro 15.8, Cuadro 15.14 y Cuadro 15.17

a. El resultado ordinario neto (RON) utilizado en el cálculo de esta ratio incorpora, para cada trimestre, la parte proporcional de los dividendos recibidos hasta ese trimestre desde el inicio del año, mediante su linealización; por su parte, la ratio del cuadro 15.9, facilita la información acumulada para cada periodo (I, Iall, IallI, IallV), en los que se incluye la totalidad del dividendo recibido.

### Cuadro 15.9, Cuadro 15.12, Cuadro 15.15, Cuadro 15.18 y Cuadro 15.21

a. La serie trimestral del año n para el trimestre t recoge las ratios de los datos acumulados del año n hasta el trimestre t.

### Cuadro 15.26, Cuadro 15.28 y Cuadro 15.30

a. Las columnas t y t-1 en la frecuencia anual hace referencia al cuarto trimestre del año t y al cuarto trimestre del año t-1. En el bloque de frecuencia trimestral las columnas t y t-1 recogen la información del trimestre indicado (t) y el del inmediatamente anterior (t-1), respectivamente.

**Cuadro 15.31 y Cuadro 15.32**

Nota: Para la formulación de los ratios FSI.1 y FSI.2 se ha empleado la metodología definida por el FMI en su documento Financial Soundness Indicator. Compilation Guide.

- a. El dato de 2011 y 2012, tanto para el total de empresas como para los diferentes agregados por sectores y tamaños, se obtiene aplicando al dato de la base anterior la tasa de variación de la base actual.
- b. Los datos del último periodo son una estimación elaborada a partir de la información trimestral más reciente recibida en la encuesta trimestral de la Central de Balances (CBT).

## CAPÍTULO 16 HOGARES E ISFLSH

16. HOGARES E ISFLSH

16.1 Renta bruta disponible. Componentes

Millones de euros (col.1 a 8), euros (col.9 a 14) y % (col. 15 y 16)

	Renta bruta disponible (RBD) 1=2a5-6a8	Recursos (R)				Empleos (E)			Renta bruta disponible per cápita (acumulado 4 tr.) (a)						Tasa de variación interanual (acum. 4 tr.)	
		Remuneración asalariados	Excedente bruto de explotación (EBE)	Rentas propiedad	Prestaciones sociales y otras transf. corrientes	Impuestos	Rentas propiedad	Cotizaciones sociales y otras transf. corrientes	Total	Remuneración asalariados	EBE	Rentas propiedad (netas) R-E	Transferencias sociales y otras (netas) R-E	Impuestos	RBD	RBD per cápita
	2	3	4	5	6	7	8	9=10a13-14	10	11	12	13	14	15	16	
<b>18</b>	743 554	548 166	209 613	46 869	279 785	100 691	4 890	235 298	15 869	11 699	4 474	896	949	2 149	12,2	2,3
<b>19</b>	780 912	581 867	212 694	51 909	298 149	106 149	5 451	252 107	16 521	12 310	4 500	983	974	2 246	18,0	4,1
<b>20</b>	765 671	557 979	193 422	43 308	331 951	105 250	4 170	251 569	16 162	11 778	4 083	826	1 697	2 222	2,3	-2,2
<b>21</b>	789 318	588 104	206 039	43 370	345 940	113 829	3 680	276 626	16 664	12 416	4 350	838	1 463	2 403	2,7	3,1
<b>22</b>	817 536	626 370	217 857	55 170	347 386	132 496	7 534	289 217	17 089	13 093	4 554	996	1 216	2 770	15,0	2,6
<b>19 /</b>	218 466	148 277	53 644	20 645	79 834	20 057	1 227	62 650	16 294	12 030	4 485	984	975	2 180	4,7	3,9
<b>///</b>	177 607	143 311	52 676	8 704	67 711	31 282	1 220	62 293	16 401	12 166	4 486	978	978	2 206	4,9	4,0
<b>IV</b>	209 509	153 959	57 419	12 976	83 531	31 030	1 621	65 725	16 521	12 310	4 500	983	974	2 246	5,0	4,1
<b>20 /</b>	180 225	140 222	47 793	9 018	71 765	24 730	1 264	62 579	16 600	12 374	4 469	972	1 048	2 262	4,5	3,6
<b>///</b>	200 181	130 328	44 986	10 179	91 912	17 755	787	58 682	16 210	11 992	4 285	760	1 386	2 213	0,1	-0,5
<b>IV</b>	180 507	137 868	49 123	12 445	75 948	31 227	603	63 047	16 267	11 874	4 208	852	1 544	2 212	-0,4	-0,8
<b>21 /</b>	178 639	138 319	45 434	7 773	80 183	25 268	719	67 083	16 138	11 745	4 035	812	1 780	2 234	-2,8	-2,8
<b>///</b>	212 695	146 231	51 991	11 404	93 716	21 314	716	68 617	16 417	12 092	4 187	840	1 610	2 312	1,2	1,3
<b>IV</b>	183 578	146 117	51 666	12 082	76 846	33 724	838	68 571	16 480	12 264	4 240	827	1 512	2 364	1,2	1,3
<b>22 /</b>	183 817	147 026	47 886	8 499	80 141	28 909	846	69 980	16 752	12 584	4 396	850	1 400	2 477	4,0	3,8
<b>///</b>	223 697	157 358	54 766	18 734	92 796	25 729	1 259	72 969	16 949	12 792	4 445	991	1 286	2 565	3,7	3,2
<b>IV</b>	186 634	154 568	54 599	12 019	77 285	39 504	1 592	70 741	16 961	12 930	4 493	970	1 245	2 678	3,7	2,9
<b>23 /</b>	202 347	158 507	52 966	16 183	86 354	32 137	4 836	74 690	17 424	13 293	4 646	1 070	1 244	2 829	5,2	4,0

RENTA BRUTA DISPONIBLE (per cápita)  
Tasa de variación interanual y sus contribuciones (acumulado 4 tr.)

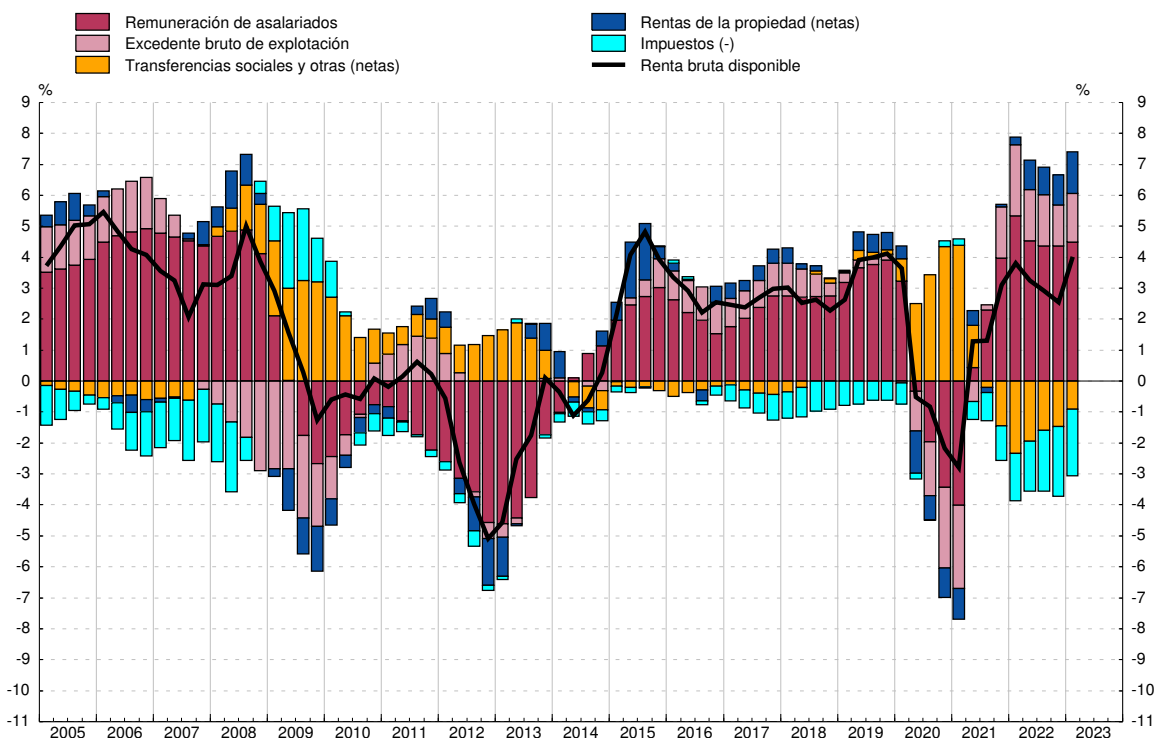

FUENTE: CNE (INE).

a. La población de referencia figura en el cuadro 16.2 col. 1.

Miles de personas (col.1 a 6), importes (col.7 y 8) y % (col.9 a 15)

	Población		Población activa				Remuneración de asalariados (acumulado 4 tr.)			Población en edad de trabajar y sus componentes. Tasa de variación interanual				Tasa de ocupación 14=4/2	Tasa de paro 15=6/3
	Total	del cual: Entre 16 y 64 años	Total	Ocupados	del cual: Asalariados	Parados	Total (millones de euros)	Por media de asalariados 4 tr.		Total	Por población ocupada	Por población parada	Por población inactiva		
								Total (euros)	Tasa de variación interanual						
1	2	3	4	5	6	7	8	9	10	11	12	13	14=4/2	15=6/3	
<b>18</b>	46 855	30 259	22 869	19 565	16 454	3 304	548 166	33 766	0,9	0,6	1,8	-1,5	0,3	64,7	14,5
<b>19</b>	47 268	30 520	23 159	19 967	16 846	3 192	581 867	34 904	3,4	0,9	1,3	-0,4	-0,0	65,4	13,8
<b>20</b>	47 374	30 615	23 064	19 344	16 242	3 720	557 979	34 638	-0,8	0,3	-2,2	1,7	0,8	63,2	16,1
<b>21</b>	47 366	30 546	23 289	20 185	16 974	3 104	588 104	35 373	2,1	-0,2	2,6	-2,0	-0,8	66,1	13,3
<b>22</b>	47 839	30 797	23 488	20 464	17 372	3 024	626 370	36 308	2,6	0,8	0,9	-0,3	0,2	66,4	12,9
<b>19 II</b>	47 047	30 384	23 036	19 805	16 688	3 231	565 970	34 336	2,4	0,8	1,4	-0,9	0,2	65,2	14,0
<b>19 III</b>	47 150	30 454	23 089	19 874	16 790	3 214	573 631	34 614	2,9	0,8	1,1	-0,4	0,2	65,3	13,9
<b>19 IV</b>	47 268	30 520	23 159	19 967	16 846	3 192	581 867	34 904	3,4	0,9	1,3	-0,4	-0,0	65,4	13,8
<b>20 I</b>	47 337	30 579	22 994	19 681	16 560	3 313	585 769	35 032	3,1	0,9	0,6	-0,1	0,4	64,4	14,4
<b>20 II</b>	47 350	30 604	21 975	18 607	15 527	3 368	567 820	34 558	0,6	0,7	-4,0	0,5	4,3	60,8	15,3
<b>20 III</b>	47 362	30 608	22 900	19 177	16 108	3 723	562 377	34 586	-0,1	0,5	-2,4	1,7	1,2	62,7	16,3
<b>20 IV</b>	47 374	30 615	23 064	19 344	16 242	3 720	557 979	34 638	-0,8	0,3	-2,2	1,7	0,8	63,2	16,1
<b>21 I</b>	47 347	30 583	22 861	19 207	16 104	3 654	556 076	34 765	-0,8	0,0	-1,7	1,1	0,6	62,8	16,0
<b>21 II</b>	47 304	30 560	23 216	19 672	16 507	3 544	571 979	35 220	1,9	-0,1	3,3	0,6	-4,0	64,4	15,3
<b>21 III</b>	47 310	30 535	23 448	20 031	16 917	3 417	580 228	35 288	2,0	-0,2	2,7	-1,0	-1,9	65,6	14,6
<b>21 IV</b>	47 366	30 546	23 289	20 185	16 974	3 104	588 104	35 373	2,1	-0,2	2,6	-2,0	-0,8	66,1	13,3
<b>22 I</b>	47 426	30 556	23 259	20 085	16 929	3 175	596 811	35 458	2,0	-0,1	2,8	-1,6	-1,2	65,7	13,7
<b>22 II</b>	47 524	30 591	23 387	20 468	17 304	2 919	607 938	35 696	1,4	0,1	2,5	-2,0	-0,4	66,9	12,5
<b>22 III</b>	47 671	30 684	23 526	20 546	17 403	2 980	616 389	35 936	1,8	0,5	1,6	-1,4	0,4	67,0	12,7
<b>22 IV</b>	47 839	30 797	23 488	20 464	17 372	3 024	626 370	36 308	2,6	0,8	0,9	-0,3	0,2	66,4	12,9
<b>23 I</b>	47 982	30 884	23 581	20 453	17 348	3 128	637 851	36 750	3,6	1,1	1,2	-0,2	0,1	66,2	13,3

POBLACIÓN EN EDAD DE TRABAJAR (entre 16 y 64 años)  
Tasa de variación interanual y sus contribuciones

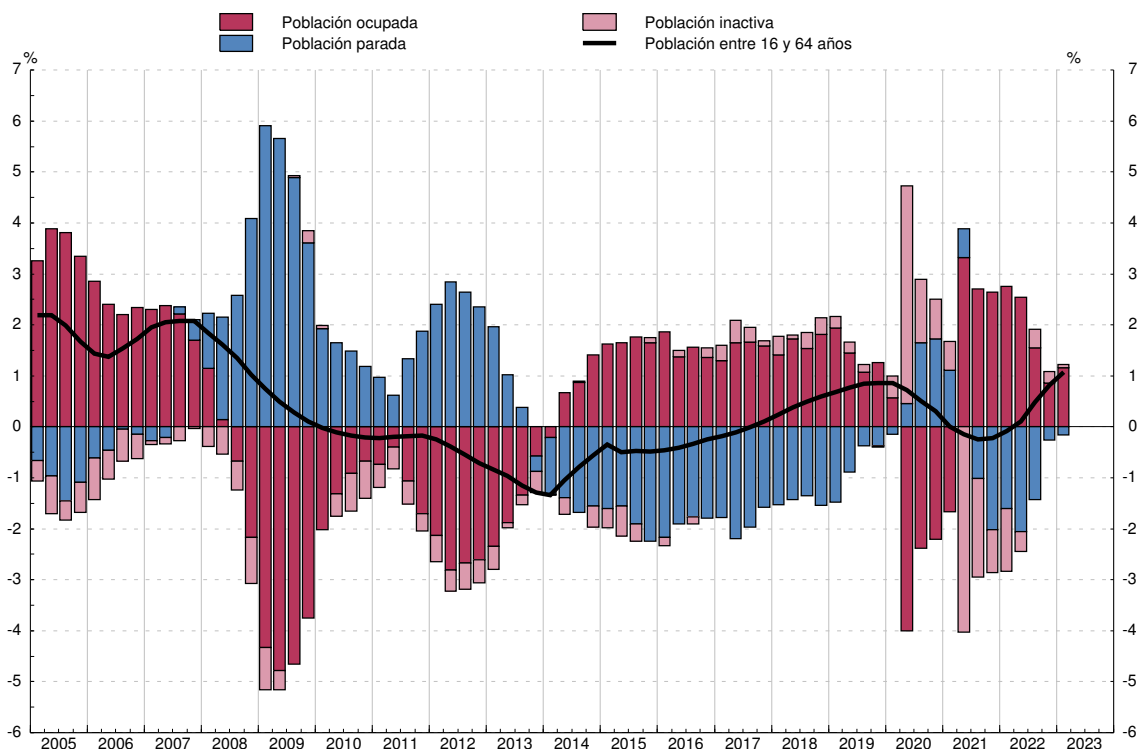

FUENTE: EPA y CNE (INE).

16. HOGARES E ISFLSH

16.3 Renta bruta disponible. Empleos

Millones de euros (col. 1 a 5) y euros (col. 6 a 10)

	Renta bruta disponible (RBD)	Empleos				Renta bruta disponible per cápita (acumulado 4 tr.) (a)				
		Consumo	Ahorro bruto			Total	Empleos			
			Total	Consumo capital fijo (b)	Ahorro neto		Consumo	Ahorro bruto		
								Total	Consumo capital fijo (b)	Ahorro neto
1=2+3	2	3	4	5=3-4	6=7+8	7	8	9	10=8-9	
<b>18</b>	743 554	702 305	41 249	31 344	9 905	15 869	14 989	880	669	211
<b>19</b>	780 912	717 288	63 624	33 035	30 589	16 521	15 175	1 346	699	647
<b>20</b>	765 671	631 128	134 543	34 626	99 917	16 162	13 322	2 840	731	2 109
<b>21</b>	789 318	680 980	108 338	36 570	71 768	16 664	14 377	2 287	772	1 515
<b>22</b>	817 536	759 079	58 457	38 351	20 106	17 089	15 867	1 222	802	420
<b>19 //</b>	218 466	175 339	43 127	8 222	34 905	16 294	15 071	1 222	684	539
<b>19 ///</b>	177 607	178 009	-402	8 297	-8 699	16 401	15 146	1 256	691	564
<b>19 IV</b>	209 509	181 966	27 543	8 360	19 183	16 521	15 175	1 346	699	647
<b>20 /</b>	180 225	171 953	8 272	8 527	-255	16 600	14 941	1 659	706	953
<b>20 //</b>	200 181	133 233	66 948	8 612	58 336	16 210	14 048	2 162	714	1 448
<b>20 ///</b>	180 507	164 333	16 174	8 704	7 470	16 267	13 755	2 511	722	1 789
<b>20 IV</b>	204 758	161 609	43 149	8 783	34 366	16 162	13 322	2 840	731	2 109
<b>21 /</b>	178 639	160 768	17 871	9 015	8 856	16 138	13 094	3 044	742	2 303
<b>21 //</b>	212 695	167 894	44 801	9 100	35 701	16 417	13 838	2 579	753	1 826
<b>21 ///</b>	183 578	171 879	11 699	9 190	2 509	16 480	13 996	2 484	763	1 721
<b>21 IV</b>	214 406	180 439	33 967	9 265	24 702	16 664	14 377	2 287	772	1 515
<b>22 /</b>	183 817	186 605	-2 788	9 469	-12 257	16 752	14 904	1 849	781	-258
<b>22 //</b>	223 697	188 800	34 897	9 548	25 349	16 949	15 313	1 637	788	275
<b>22 ///</b>	186 634	192 630	-5 996	9 631	-15 627	16 961	15 701	1 260	795	-53
<b>22 IV</b>	223 388	191 044	32 344	9 703	22 641	17 089	15 867	1 222	802	420
<b>23 /</b>	202 347	200 478	1 869	9 848	-7 979	17 424	16 109	1 315	807	508

EMPLEOS DE LA RENTA BRUTA DISPONIBLE (per cápita)  
Tasa de variación interanual de la RBD y sus contribuciones (acumulado 4 tr.)

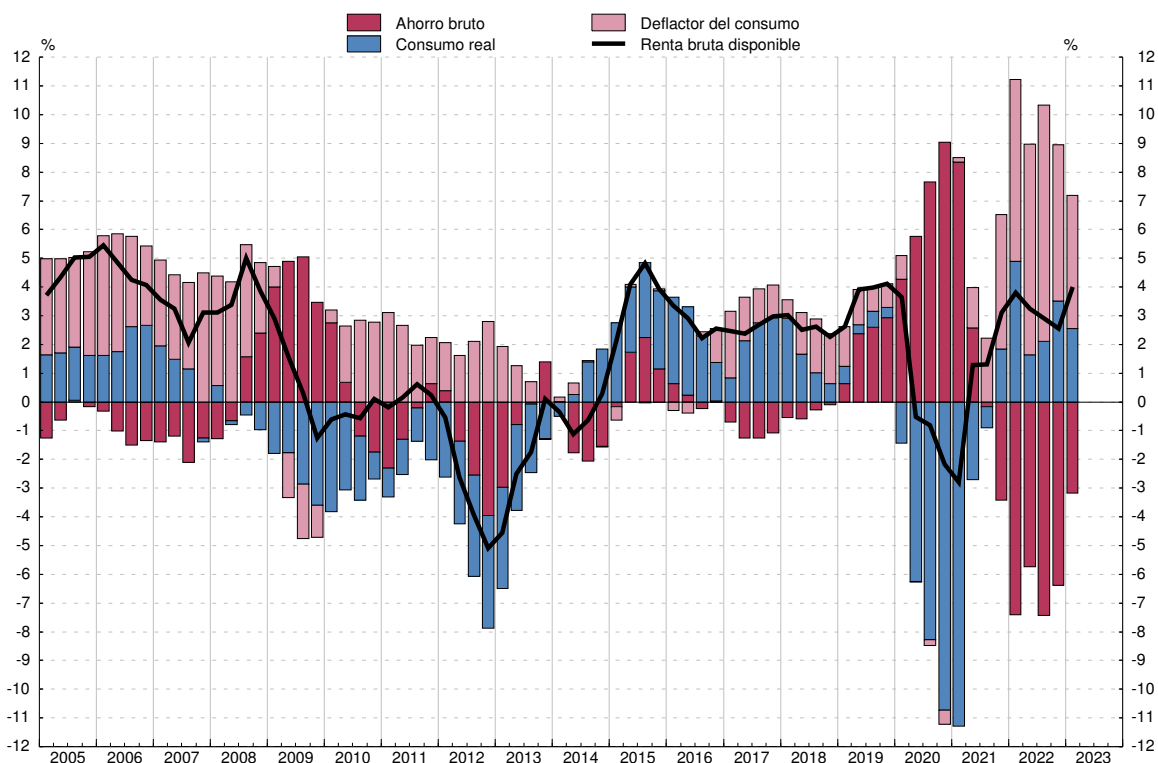

FUENTE: CNE (INE).

a. La población de referencia figura en el cuadro 16.2 col. 1.

b. Pérdida del valor de los activos fijos (principalmente vivienda) por el uso y la obsolescencia.



Millones de euros (col. 1 a 5) y % (col. 6 a 10)

	Capacidad/ Necesidad de finan- ciación	Recursos		Empleos		Cuenta de capital (% s/RBD, acumulado 4 tr.)				
		Ahorro bruto	Transfe- rencias netas de capital	Formación bruta de capital (FBC)	Adquisicio- nes netas de activos no producidos (a)	Capacidad/ Necesidad de finan- ciación	Recursos		Empleos	
							Ahorro bruto (tasa de ahorro)	Transfe- rencias netas de capital	Formación bruta de capital (FBC)	Adquisicio- nes netas de activos no producidos (a)
1=2+3-4-5	2	3	4	5	6=7+8-9-10	7	8	9	10	
<b>18</b>	-1 483	41 249	-2 069	41 031	-368	-0,2	21,9	-1,3	21,2	-0,3
<b>19</b>	19 295	63 624	-906	44 143	-720	7,0	29,4	-0,7	22,1	-0,3
<b>20</b>	93 973	134 543	191	41 802	-1 041	33,9	56,3	-0,4	22,5	-0,5
<b>21</b>	57 636	108 338	1 454	53 686	-1 530	39,7	63,4	0,2	24,5	-0,7
<b>22</b>	-1 753	58 457	-919	60 232	-941	5,3	35,3	0,4	30,8	-0,5
<b>19 //</b>	33 826	43 127	-335	9 166	-200	1,9	7,5	-0,2	5,5	-0,1
<b>19 ///</b>	-12 080	-402	-351	11 467	-140	2,1	7,7	-0,1	5,5	-0,1
<b>19 IV</b>	12 790	27 543	5	15 096	-338	2,5	8,1	-0,1	5,7	-0,1
<b>20 /</b>	-1 608	8 272	-484	9 592	-196	4,2	10,0	-0,1	5,8	-0,1
<b>20 //</b>	60 116	66 948	-122	6 945	-235	7,7	13,3	-0,1	5,6	-0,1
<b>20 ///</b>	3 562	16 174	-531	12 306	-225	9,7	15,4	-0,1	5,7	-0,1
<b>20 IV</b>	31 903	43 149	1 328	12 959	-385	12,3	17,6	0,0	5,5	-0,1
<b>21 /</b>	5 628	17 871	-621	11 944	-322	13,2	18,9	0,0	5,8	-0,2
<b>21 //</b>	35 841	44 801	-850	8 574	-464	9,9	15,7	-0,1	5,9	-0,2
<b>21 ///</b>	-954	11 699	628	13 571	-290	9,3	15,1	0,1	6,0	-0,2
<b>21 IV</b>	17 121	33 967	2 297	19 597	-454	7,3	13,7	0,2	6,8	-0,2
<b>22 /</b>	-20 289	-2 788	-599	16 945	-43	4,0	11,0	0,2	7,4	-0,2
<b>22 //</b>	19 694	34 897	-613	14 743	-153	1,9	9,7	0,2	8,1	-0,1
<b>22 ///</b>	-19 729	-5 996	-463	13 506	-236	-0,4	7,4	0,1	8,0	-0,1
<b>22 IV</b>	18 571	32 344	756	15 038	-509	-0,2	7,2	-0,1	7,4	-0,1
<b>23 /</b>	-12 936	1 869	-509	14 347	-51	0,7	7,5	-0,1	6,9	-0,1

**CAPACIDAD/NECESIDAD DE FINANCIACIÓN**  
Porcentaje sobre RBD y sus componentes (acumulado 4 tr.)

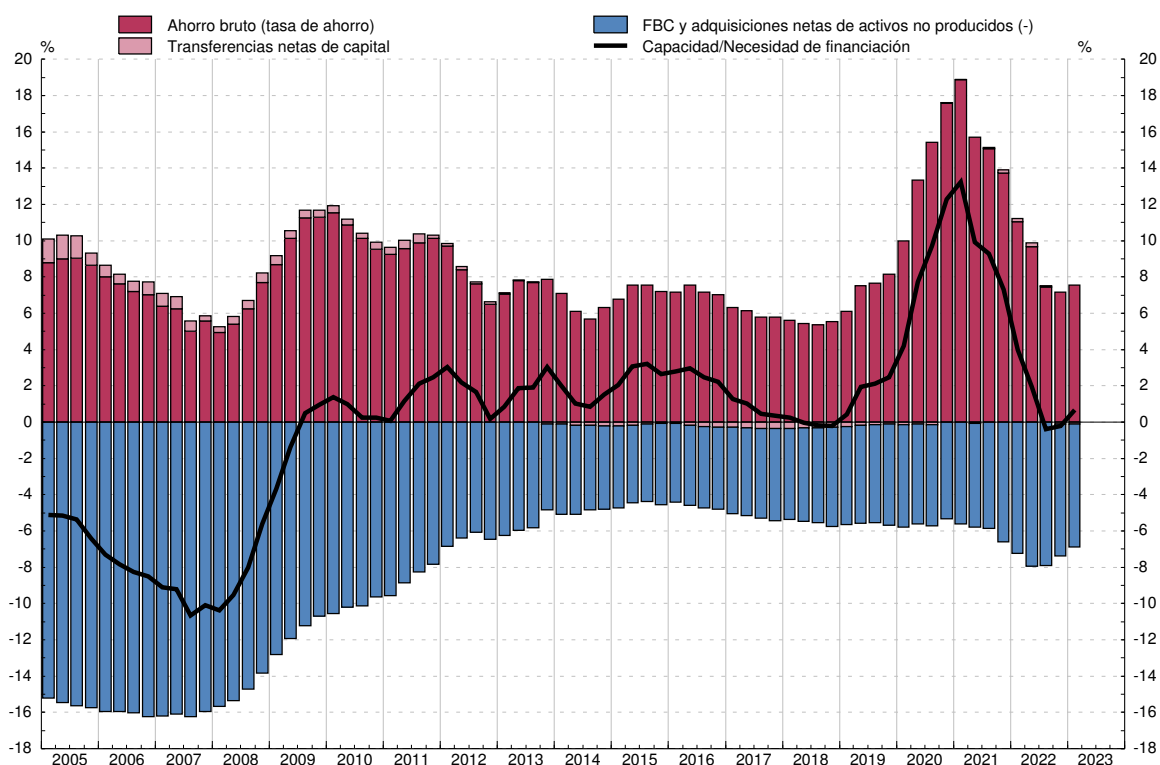

FUENTE: CNE (INE).

a. Incluye terrenos, objetos valiosos y activos inmateriales.

Millones de euros (col.1 a 7) y % (col.8 a 14)

	Operaciones financieras netas	Adquisición neta de activos financieros (AF)				Pasivos netos contraídos (P)		Cuenta de operaciones financieras (% s/RBD, acumulado 4 tr.)							
		Total	Principales activos			Total	Préstamos	Operaciones financieras netas	Total	Adquisición neta de activos financieros (AF)			Pasivos netos contraídos (P)		
			Efectivo y depósitos	Participaciones en el capital y en fondos inversión	Seguros y fondos de pensiones					Total	Efectivo y depósitos	Part. en el capital y en fondos inv.	Seguros y fondos de pensiones	Total	Préstamos
<b>18</b>	9 059	10 866	23 945	-15 924	-3 893	1 807	1 406	1,2	1,5	3,2	-2,1	-0,5	0,2	0,2	
<b>19</b>	30 488	50 674	37 393	4 678	8 947	20 186	573	3,9	6,5	4,8	0,6	1,1	2,6	0,1	
<b>20</b>	106 449	116 714	74 266	34 691	-4 383	10 264	-4 176	13,9	15,2	9,7	4,5	-0,6	1,3	-0,5	
<b>21</b>	52 904	76 356	43 543	38 776	-791	23 451	6 807	6,7	9,7	5,5	4,9	-0,1	3,0	0,9	
<b>22</b>	11 415	40 778	42 090	-8 902	-5 141	29 363	2 839	1,4	5,0	5,1	-1,1	-0,6	3,6	0,3	
<b>19 //</b>	26 676	41 499	22 638	2 597	5 181	14 823	10 617	2,9	5,0	5,0	-2,2	0,5	2,1	0,3	
<b>19 ///</b>	-11 115	-19 876	-13 278	3 257	1 087	-8 761	-9 152	3,2	6,0	4,6	-1,3	1,1	2,8	-0,0	
<b>19 IV</b>	5 370	15 603	19 550	939	-272	10 233	-210	3,9	6,5	4,8	0,6	1,1	2,6	0,1	
<b>20 /</b>	15 556	10 206	7 908	9 090	-7 463	-5 350	-3 468	4,6	6,0	4,7	2,0	-0,2	1,4	-0,3	
<b>20 //</b>	59 579	70 211	39 226	11 781	1 662	19 633	6 278	9,0	9,9	7,0	3,3	-0,6	0,9	-0,9	
<b>20 ///</b>	1 734	-1 260	2 609	7 468	-771	-2 994	-7 885	10,7	12,3	9,0	3,8	-0,9	1,6	-0,7	
<b>20 IV</b>	29 581	37 556	24 522	6 353	2 188	7 976	899	13,9	15,2	9,7	4,5	-0,6	1,3	-0,5	
<b>21 /</b>	13 210	4 251	7 685	8 990	-1 010	-8 959	-2 267	13,6	14,5	9,7	4,5	0,3	0,9	-0,4	
<b>21 //</b>	28 089	47 634	18 803	11 086	1 204	19 545	14 962	9,4	11,4	6,9	4,4	0,2	2,0	0,7	
<b>21 ///</b>	-5 231	-15 370	-2 320	9 540	-2 431	-10 139	-8 165	8,4	9,5	6,2	4,6	-0,0	1,1	0,7	
<b>21 IV</b>	16 836	39 840	19 376	9 159	1 446	23 004	2 277	6,7	9,7	5,5	4,9	-0,1	3,0	0,9	
<b>22 /</b>	3 517	3 364	15 144	-6 373	-2 099	-153	443	5,4	9,5	6,4	2,9	-0,2	4,1	1,2	
<b>22 //</b>	8 893	37 313	21 656	561	-2 086	28 420	14 312	3,0	8,1	6,7	1,6	-0,6	5,1	1,1	
<b>22 ///</b>	-18 567	-24 203	-3 857	-4 080	-1 378	-5 636	-9 247	1,3	7,0	6,5	-0,1	-0,5	5,6	1,0	
<b>22 IV</b>	17 572	24 304	9 147	990	422	6 732	-2 670	1,4	5,0	5,1	-1,1	-0,6	3,6	0,3	
<b>23 /</b>	5 379	-5 468	-22 218	9 518	2 334	-10 847	-7 268	1,6	3,8	0,6	0,8	-0,1	2,2	-0,6	

OPERACIONES FINANCIERAS NETAS  
Porcentaje sobre RBD y sus componentes (acumulado 4 tr.)

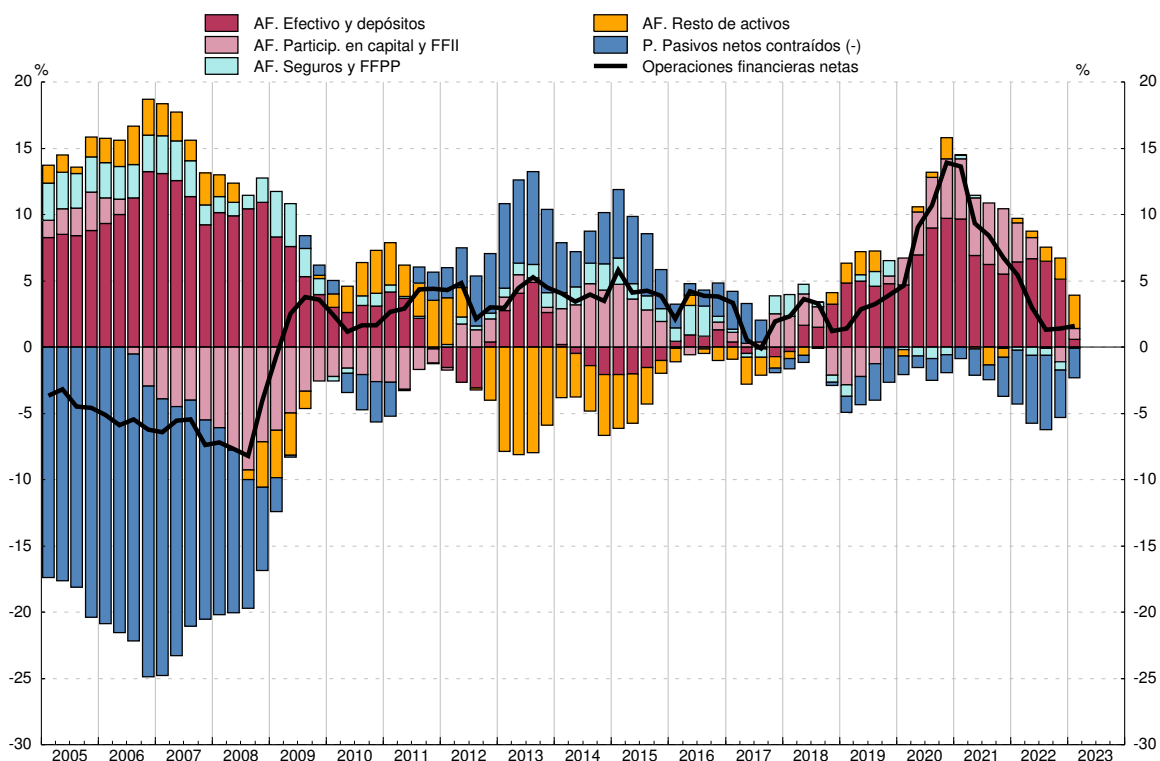

FUENTE: CFEE (BE).

Miles de millones de euros (col. 1 a 6) y % (col. 7 a 12)

	Riqueza						Riqueza (% s/RBD, acumulado 4 tr.)					
	Riqueza neta		Riqueza bruta			Pasivos	Riqueza neta		Riqueza bruta			Pasivos
	del cual:		Total	Activos inmobiliarios (a)	Activos financieros		del cual:		Total	Activos inmobiliarios	Activos financieros	
	Activos financieros netos					Activos financieros netos						
1=3-6	2=5-6	3=4+5	4	5	6	7=9-12	8=11-12	9=10+11	10	11	12	
<b>18</b>	6 863	1 564	7 620	5 299	2 321	757	923,0	210,3	1 024,9	712,7	312,2	101,8
<b>19</b>	7 181	1 687	7 938	5 494	2 445	757	919,6	216,1	1 016,5	703,5	313,0	97,0
<b>20</b>	7 413	1 838	8 163	5 575	2 588	750	968,2	240,1	1 066,2	728,1	338,1	98,0
<b>21</b>	7 893	1 962	8 658	5 931	2 727	765	1 000,0	248,6	1 096,9	751,4	345,5	96,9
<b>22</b>	8 214	1 960	8 974	6 254	2 720	760	1 004,7	239,7	1 097,7	765,0	332,7	93,0
<b>19 //</b>	7 076	1 656	7 844	5 420	2 423	768	923,1	216,0	1 023,2	707,1	316,1	100,1
<b>///</b>	7 120	1 651	7 875	5 469	2 406	756	920,7	213,4	1 018,4	707,2	311,1	97,7
<b>IV</b>	7 181	1 687	7 938	5 494	2 445	757	919,6	216,1	1 016,5	703,5	313,0	97,0
<b>20 /</b>	7 158	1 622	7 909	5 536	2 373	750	911,0	206,4	1 006,5	704,5	301,9	95,5
<b>//</b>	7 248	1 720	8 005	5 528	2 477	757	944,3	224,1	1 042,9	720,2	322,7	98,6
<b>///</b>	7 276	1 719	8 025	5 557	2 468	749	944,4	223,1	1 041,6	721,3	320,3	97,2
<b>IV</b>	7 413	1 838	8 163	5 575	2 588	750	968,2	240,1	1 066,2	728,1	338,1	98,0
<b>21 /</b>	7 477	1 877	8 220	5 599	2 621	743	978,5	245,7	1 075,8	732,8	343,0	97,3
<b>//</b>	7 634	1 926	8 397	5 708	2 689	762	983,1	248,0	1 081,2	735,0	346,2	98,2
<b>///</b>	7 711	1 911	8 466	5 800	2 666	755	989,0	245,1	1 085,8	744,0	341,9	96,8
<b>IV</b>	7 893	1 962	8 658	5 931	2 727	765	1 000,0	248,6	1 096,9	751,4	345,5	96,9
<b>22 /</b>	8 013	1 943	8 771	6 070	2 702	758	1 008,6	244,6	1 104,0	764,0	340,0	95,4
<b>//</b>	8 095	1 933	8 867	6 162	2 705	772	1 004,9	239,9	1 100,8	765,0	335,8	95,9
<b>///</b>	8 137	1 893	8 898	6 243	2 654	761	1 006,3	234,2	1 100,4	772,2	328,3	94,1
<b>IV</b>	8 214	1 960	8 974	6 254	2 720	760	1 004,7	239,7	1 097,7	765,0	332,7	93,0
<b>23 /</b>	8 290	2 000	9 039	6 290	2 749	749	991,6	239,2	1 081,1	752,3	328,8	89,5

**RIQUEZA**  
Porcentaje sobre RBD (acumulado 4 tr.)

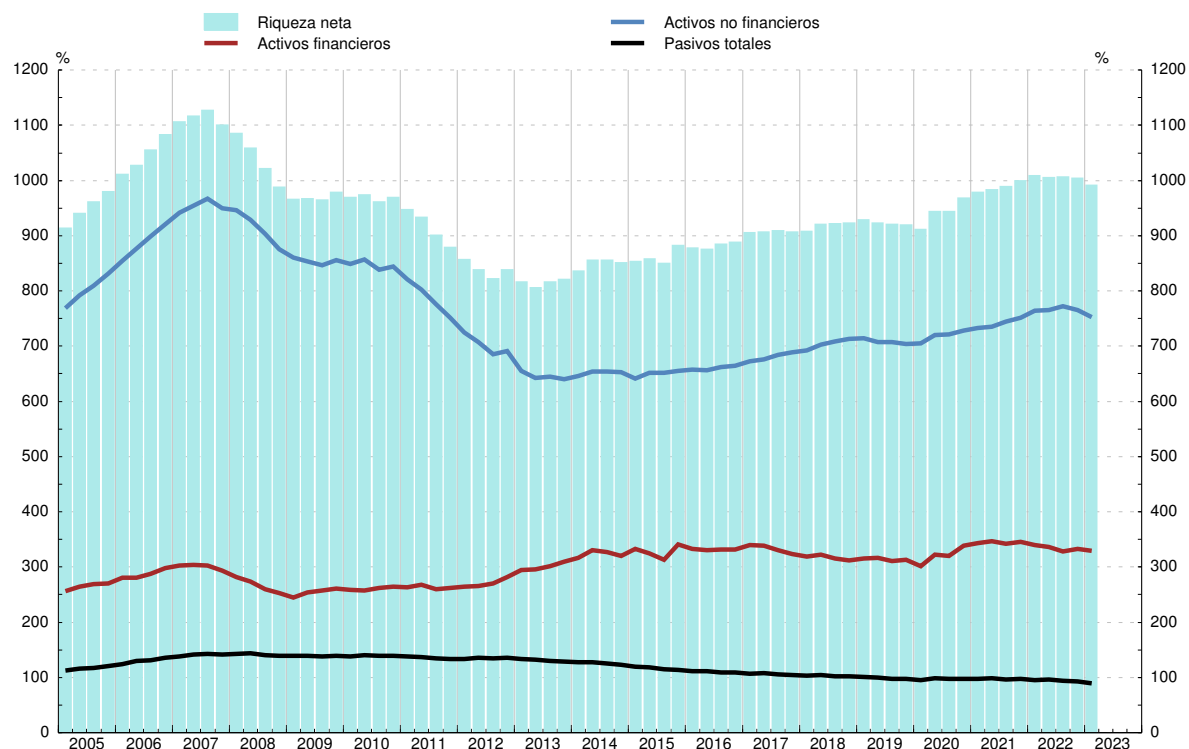

FUENTE: CFEE (BE).  
a. Estimación realizada por el BE. Incluye solo vivienda.

16. HOGARES E ISFLSH

16.7 Activos financieros

Millones de euros (col.1 a 6) y % (col.7 a 12)

	Activos financieros						Activos financieros (% s/RBD, acumulado 4 tr.)					
	Total	Principales activos					Total	Principales activos				
		Efectivo y depósitos	Participaciones en fondos de inversión	Participaciones en el capital	Derechos de pensiones	Sistemas de seguros		Efectivo y depósitos	Participaciones en fondos de inversión	Acciones y otras participaciones	Derechos de pensiones	Sistemas de seguros
1	2	3	4	5	6	7	8	9	10	11	12	
<b>18</b>	2 321 123	879 143	314 005	687 958	165 294	192 870	312,2	118,2	42,2	92,5	22,2	25,9
<b>19</b>	2 444 633	916 536	346 301	718 790	177 399	206 367	313,0	117,4	44,3	92,0	22,7	26,4
<b>20</b>	2 588 406	990 801	358 651	757 687	177 486	210 325	338,1	129,4	46,8	99,0	23,2	27,5
<b>21</b>	2 727 236	1 034 345	418 576	799 612	189 721	198 295	345,5	131,0	53,0	101,3	24,0	25,1
<b>22</b>	2 719 549	1 076 435	386 164	824 935	173 443	161 315	332,7	131,7	47,2	100,9	21,2	19,7
<b>19 //</b>	2 423 494	910 263	334 714	698 591	172 099	213 165	316,1	118,7	43,7	91,1	22,5	27,8
<b>19 ///</b>	2 406 042	896 986	338 561	693 448	172 663	221 243	311,1	116,0	43,8	89,7	22,3	28,6
<b>19 IV</b>	2 444 633	916 536	346 301	718 790	177 399	206 367	313,0	117,4	44,3	92,0	22,7	26,4
<b>20 /</b>	2 372 520	924 443	312 826	691 547	164 884	199 127	301,9	117,6	39,8	88,0	21,0	25,3
<b>20 //</b>	2 476 793	963 670	332 795	705 293	170 142	206 917	322,7	125,6	43,4	91,9	22,2	27,0
<b>20 ///</b>	2 467 570	966 279	338 264	695 377	169 782	209 889	320,3	125,4	43,9	90,3	22,0	27,2
<b>20 IV</b>	2 588 406	990 801	358 651	757 687	177 486	210 325	338,1	129,4	46,8	99,0	23,2	27,5
<b>21 /</b>	2 620 645	998 486	376 972	778 856	180 077	204 528	343,0	130,7	49,3	101,9	23,6	26,8
<b>21 //</b>	2 688 579	1 017 289	394 468	792 524	185 683	200 007	346,2	131,0	50,8	102,1	23,9	25,8
<b>21 ///</b>	2 665 568	1 014 969	401 022	788 514	185 792	198 325	341,9	130,2	51,4	101,1	23,8	25,4
<b>21 IV</b>	2 727 236	1 034 345	418 576	799 612	189 721	198 295	345,5	131,0	53,0	101,3	24,0	25,1
<b>22 /</b>	2 701 632	1 049 488	404 721	794 333	182 754	186 907	340,0	132,1	50,9	100,0	23,0	23,5
<b>22 //</b>	2 704 888	1 071 145	383 026	803 582	175 468	172 411	335,8	133,0	47,6	99,8	21,8	21,4
<b>22 ///</b>	2 654 221	1 067 288	376 486	788 968	172 346	163 598	328,3	132,0	46,6	97,6	21,3	20,2
<b>22 IV</b>	2 719 549	1 076 435	386 164	824 935	173 443	161 315	332,7	131,7	47,2	100,9	21,2	19,7
<b>23 /</b>	2 748 906	1 054 217	407 455	840 266	175 988	168 226	328,8	126,1	48,7	100,5	21,0	20,1

ACTIVOS FINANCIEROS  
Porcentaje sobre RBD (acumulado 4 tr.)

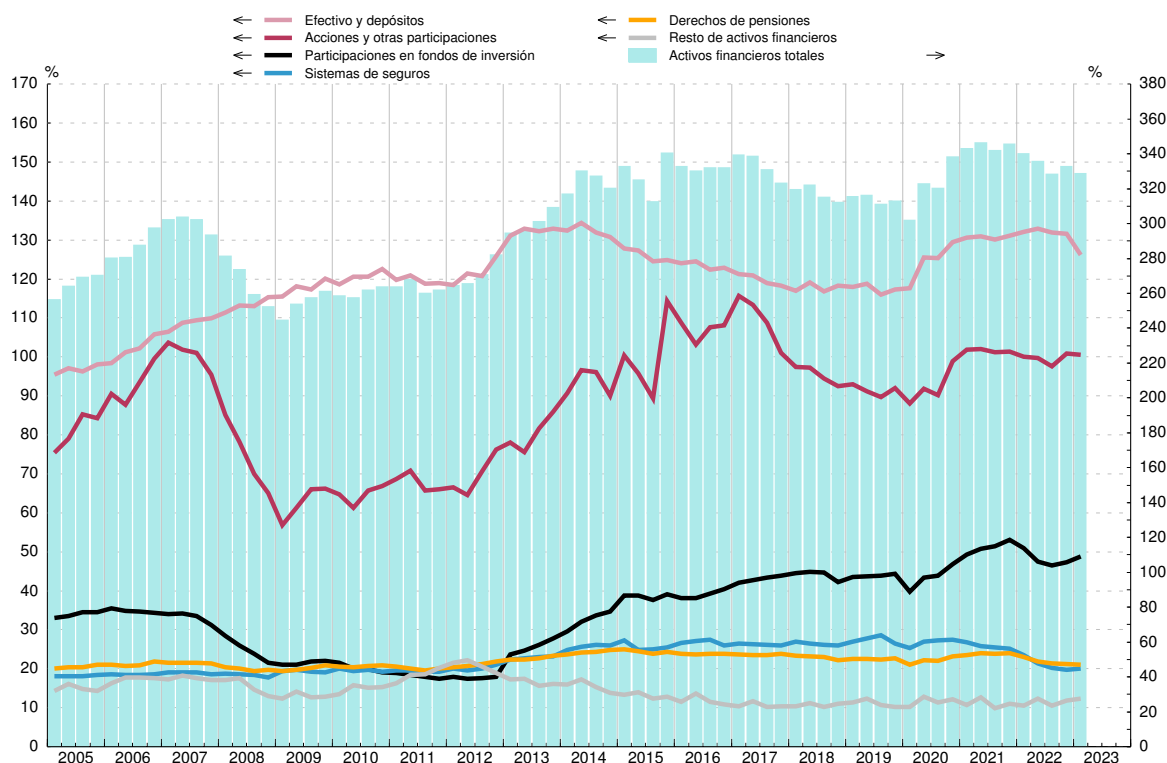

FUENTE: CFEE (BE).

Millones de euros (col.1 a 9) y % (col.10 a 15)

	Pasivos									Pasivos (% s/RBD, acumulado 4 tr.)					
	Total	Por instrumentos						Por sector deudor		Total	Préstamos			Otros pasivos	
		Del cual:	Préstamos del cual: de IFM			Otros pasivos	Hogares	ISFLSH	del cual: de IFM						
			A largo plazo	Total	Vivienda				Resto		Total	Vivienda	Resto		
1=3+7	2	3	4=5+6	5	6	7	8	9	10=11+15	11	12=13+14	13	14	15	
<b>18</b>	757 095	679 799	709 437	697 420	500 825	196 595	47 658	751 809	5 286	101,8	95,4	93,8	67,4	26,4	6,4
<b>19</b>	757 324	675 304	707 545	694 094	493 568	200 526	49 780	751 808	5 516	97,0	90,6	88,9	63,2	25,7	6,4
<b>20</b>	750 217	669 300	700 386	686 048	487 855	198 193	49 831	744 499	5 718	98,0	91,5	89,6	63,7	25,9	6,5
<b>21</b>	764 877	671 617	704 211	689 459	493 146	196 313	60 666	759 596	5 281	96,9	89,2	87,3	62,5	24,9	7,7
<b>22</b>	760 009	668 013	702 805	688 141	492 425	195 716	57 204	754 862	5 147	93,0	86,0	84,2	60,2	23,9	7,0
<b>19 //</b>	767 583	682 638	717 984	705 631	498 788	206 843	49 598	762 290	5 292	100,1	93,7	92,1	65,1	27,0	6,5
<b>19 ///</b>	755 509	679 029	708 497	694 251	495 311	198 941	47 012	750 070	5 440	97,7	91,6	89,8	64,1	25,7	6,1
<b>19 IV</b>	757 324	675 304	707 545	694 094	493 568	200 526	49 780	751 808	5 516	97,0	90,6	88,9	63,2	25,7	6,4
<b>20 /</b>	750 317	673 042	703 844	690 285	491 160	199 125	46 473	744 833	5 484	95,5	89,6	87,8	62,5	25,3	5,9
<b>20 //</b>	757 049	670 903	709 747	696 106	488 615	207 492	47 302	751 326	5 722	98,6	92,5	90,7	63,7	27,0	6,2
<b>20 ///</b>	748 781	670 532	700 634	685 790	487 772	198 018	48 147	742 948	5 833	97,2	90,9	89,0	63,3	25,7	6,2
<b>20 IV</b>	750 217	669 300	700 386	686 048	487 855	198 193	49 831	744 499	5 718	98,0	91,5	89,6	63,7	25,9	6,5
<b>21 /</b>	743 346	667 878	697 640	684 210	488 594	195 616	45 706	737 713	5 634	97,3	91,3	89,5	63,9	25,6	6,0
<b>21 //</b>	762 294	672 382	711 591	696 144	491 343	204 802	50 703	756 790	5 505	98,2	91,6	89,6	63,3	26,4	6,5
<b>21 ///</b>	754 634	671 747	702 669	687 651	491 814	195 836	51 966	749 202	5 433	96,8	90,1	88,2	63,1	25,1	6,7
<b>21 IV</b>	764 877	671 617	704 211	689 459	493 146	196 313	60 666	759 596	5 281	96,9	89,2	87,3	62,5	24,9	7,7
<b>22 /</b>	758 299	672 139	703 787	689 113	494 854	194 258	54 511	752 916	5 383	95,4	88,6	86,7	62,3	24,5	6,9
<b>22 //</b>	772 313	674 247	716 708	701 564	496 515	205 049	55 605	766 979	5 334	95,9	89,0	87,1	61,6	25,5	6,9
<b>22 ///</b>	760 845	673 711	707 335	691 503	496 187	195 316	53 510	755 485	5 361	94,1	87,5	85,5	61,4	24,2	6,6
<b>22 IV</b>	760 009	668 013	702 805	688 141	492 425	195 716	57 204	754 862	5 147	93,0	86,0	84,2	60,2	23,9	7,0
<b>23 /</b>	748 629	660 753	694 938	680 389	486 762	193 628	53 691	743 512	5 116	89,5	83,1	81,4	58,2	23,2	6,4

PASIVOS  
Porcentaje sobre RBD (acumulado 4 tr.)

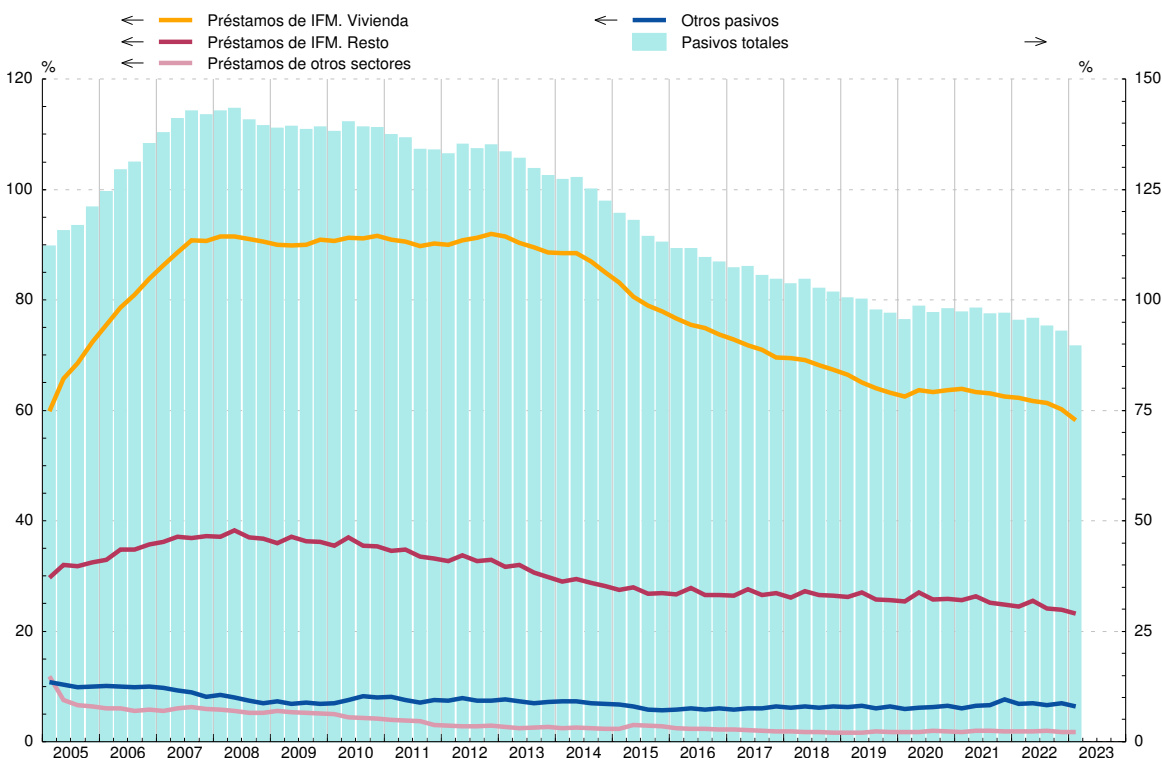

FUENTE: CFEE (BE).

Millones de euros (col.1 a 6) y % (col.7 a 12)

	Variación del patrimonio neto 1=2+3-4+5+6	Operaciones netas			Revalorizaciones y otros flujos		Variación del patrimonio neto (% s/RBD, acumulado 4 tr.)					
		Adquisiciones netas de activos no financieros 2	Adquisiciones netas de activos financieros 3	Pasivos netos contraídos 4	Financieras 5	No financieras (a) 6	Total 7=8+9 -10+11+12	Operaciones netas			Revalorizaciones y otros flujos	
								Adquisiciones netas de activos no financieros 8	Adquisiciones netas de activos financieros 9	Pasivos netos contraídos 10	Financieras 11	No financieras 12
<b>18</b>	305 462	40 663	10 866	1 807	-25 435	281 175	151,7	20,8	1,5	0,2	-34,5	155,0
<b>19</b>	317 692	43 423	50 674	20 186	92 793	150 988	176,5	21,8	6,5	2,6	29,4	114,0
<b>20</b>	232 018	40 761	116 714	10 264	44 431	40 377	95,1	22,1	15,2	1,3	-0,5	35,3
<b>21</b>	480 101	52 156	76 356	23 451	71 266	303 776	208,1	23,8	9,7	3,0	62,3	84,0
<b>22</b>	320 874	59 291	40 778	29 363	-14 233	264 401	216,5	30,3	5,0	3,6	-4,6	179,6
<b>19</b> //	91 732	8 966	41 499	14 823	13 978	42 112	44,4	5,4	5,0	2,1	5,4	30,7
///	43 542	11 327	-19 876	-8 761	5 736	37 593	42,0	5,4	6,0	2,8	7,6	25,8
IV	61 329	14 758	15 603	10 233	31 407	9 794	40,7	5,6	6,5	2,6	11,9	19,3
<b>20</b> /	-22 532	9 396	10 206	-5 350	-80 662	33 178	22,2	5,7	6,0	1,4	-3,8	15,6
//	89 317	6 710	70 211	10 633	37 962	-14 934	22,4	5,5	9,9	0,9	-0,7	8,6
///	28 078	12 081	-1 260	-2 994	-2 689	16 953	20,3	5,6	12,3	1,6	-1,8	5,8
IV	137 155	12 574	37 556	7 976	89 820	5 181	30,3	5,3	15,2	1,3	5,8	5,3
<b>21</b> /	63 644	11 622	4 251	-8 959	25 899	12 912	41,6	5,6	14,5	0,9	19,8	2,6
//	157 741	8 110	47 634	19 545	20 897	100 645	49,8	5,7	11,4	2,0	17,2	17,5
///	76 914	13 281	-15 370	-10 139	-10 120	78 983	55,9	5,8	9,5	1,1	16,2	25,4
IV	181 802	19 143	39 840	23 004	34 589	111 235	60,8	6,6	9,7	3,0	9,0	38,5
<b>22</b> /	119 877	16 902	3 364	-153	-22 542	122 000	67,5	7,2	9,5	4,1	2,9	52,0
//	81 660	14 590	37 313	28 420	-19 652	77 829	57,1	7,9	8,1	5,1	-2,2	48,4
///	42 074	13 270	-24 203	-5 636	-20 632	68 003	52,6	7,9	7,0	5,6	-3,5	46,9
IV	77 262	14 529	24 304	6 732	48 593	-3 432	39,2	7,3	5,0	3,6	-1,7	32,3
<b>23</b> /	76 111	14 296	-5 468	-10 847	35 357	21 078	33,1	6,8	3,8	2,2	5,2	19,6

## VARIACIÓN DEL PATRIMONIO NETO

Tasa de variación interanual y sus contribuciones (acumulado 4 tr.)

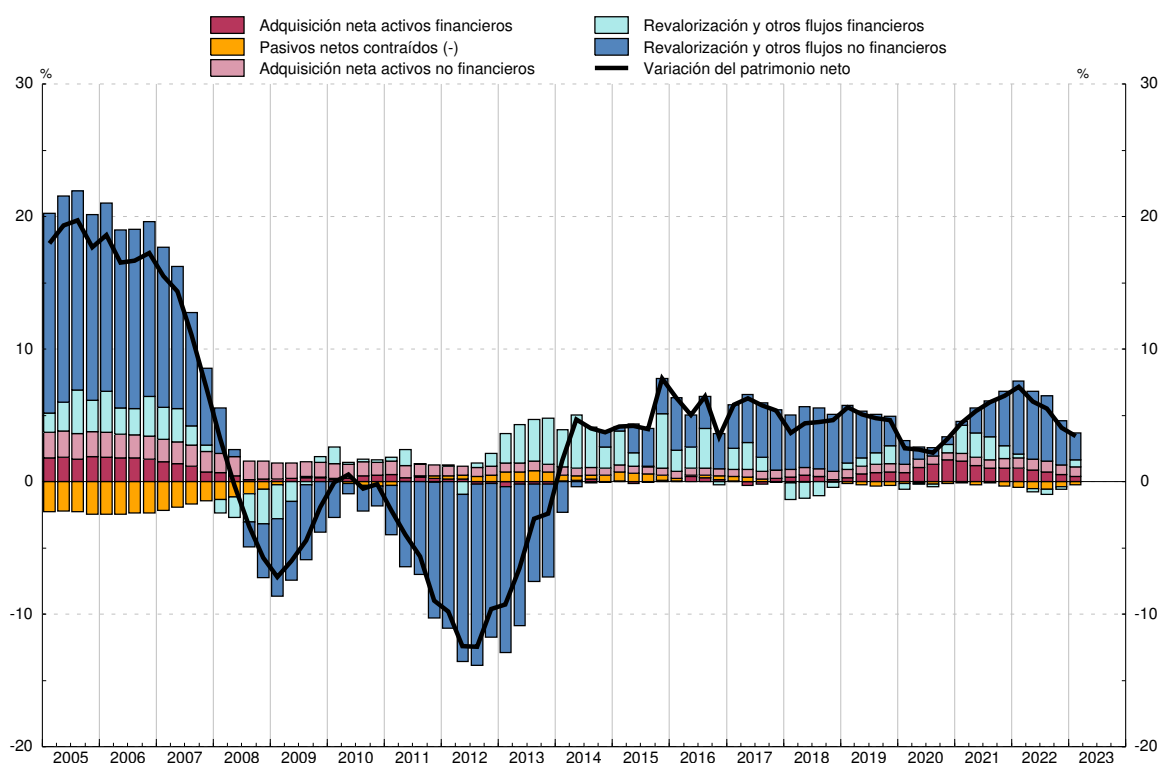

FUENTE: CFEE (BE) y CNE (INE).

a. Estimación realizada por el BE. Incluye solo vivienda.

## CAPÍTULO 17 BALANZA DE PAGOS Y POSICIÓN DE INVERSIÓN INTERNACIONAL

**17. BALANZA DE PAGOS Y POSICIÓN DE INVERSIÓN INTERNACIONAL**  
**A) Balanza de pagos**

**17.1 Resumen. Saldos**

Millones de euros

		Cuenta corriente (ingresos menos pagos)			Cuenta de capital (ingresos - pagos)	Cuenta corriente más cuenta de capital (a)	Cuenta financiera (activos menos pasivos) (b)			Errores y omisiones
		Total	Bienes y servicios	Rentas primaria y secundaria			Total	Banco de España	Resto sectores	
<b>19</b>		26 236	36 617	-10 381	4 215	30 451	25 827	15 758	10 069	-4 624
<b>20</b>		6 917	16 103	-9 186	5 147	12 064	7 642	-81 827	89 469	-4 422
<b>21</b>	P	9 300	11 754	-2 454	10 828	20 128	23 559	16 125	7 434	3 431
<b>22</b>	P	8 239	16 314	-8 075	12 507	20 746	26 134	30 276	-4 141	5 389
<b>22 E-J</b>	P	654	6 537	-5 883	4 937	5 591	13 211	34 835	-21 624	7 620
<b>23 E-J</b>	A	23 432	36 047	-12 615	6 209	29 641	35 002	94 797	-59 796	5 360
<b>22 Abr</b>	P	-692	1 095	-1 787	663	-28	4 868	32 866	-27 998	4 897
<b>May</b>	P	2 866	3 358	-493	885	3 750	5 622	-18 927	24 549	1 872
<b>Jun</b>	P	86	1 296	-1 211	925	1 011	418	10 086	-9 668	-592
<b>Jul</b>	P	2 027	3 438	-1 411	1 315	3 342	-2 455	21 907	-24 362	-5 797
<b>Ago</b>	P	854	1 660	-806	614	1 469	8 224	-5 285	13 508	6 755
<b>Sep</b>	P	451	1 126	-675	1 122	1 573	-3 641	12 496	-16 137	-5 214
<b>Oct</b>	P	1 228	2 586	-1 358	941	2 169	-392	3 699	-4 091	-2 561
<b>Nov</b>	P	4 122	4 157	-35	1 048	5 170	1 421	17 589	-16 168	-3 749
<b>Dic</b>	P	929	248	682	3 846	4 775	7 312	-33 058	40 370	2 536
<b>23 Ene</b>	P	2 294	1 788	506	501	2 795	2 669	24 280	-21 611	-127
<b>Feb</b>	P	2 105	4 026	-1 921	941	3 046	646	26 370	-25 723	-2 399
<b>Mar</b>	P	5 854	6 850	-995	1 354	7 208	4 512	5 656	-1 144	-2 697
<b>Abr</b>	P	1 721	4 164	-2 442	474	2 195	8 553	7 613	940	6 358
<b>May</b>	P	4 184	6 843	-2 658	547	4 731	5 910	17 499	-11 589	1 179
<b>Jun</b>	P	3 003	6 371	-3 368	1 261	4 264	1 615	8 778	-7 163	-2 649
<b>Jul</b>	A	4 270	6 005	-1 735	1 131	5 401	11 097	4 602	6 495	5 696

Véase la definición de las principales rúbricas en las notas al final del capítulo.

a. El saldo de la cuenta corriente y de capital determina la capacidad (+) o necesidad (-) de financiación de la economía.

b. Las adquisiciones netas de activos/pasivos financieros corresponden a sus adquisiciones menos ventas o amortizaciones.

**17. BALANZA DE PAGOS Y POSICIÓN DE INVERSIÓN INTERNACIONAL**  
**A) Balanza de pagos**

**17.2 Cuenta financiera. Resumen**

**Variación neta de activos menos variación neta de pasivos**

Millones de euros

		Total cuenta financiera (VNA - VNP)	Sectores institucionales				Categorías funcionales						Posición neta BE frente Eurositema	Otros del BE
			Banco de España	Resto de sectores			Inversión directa	Inversión de cartera sin BE	Otra inversión sin BE	Derivados financieros sin BE	Reservas			
				Total	Otras IFM	AAPP						Otros sectores residentes		
1=2+3=7a13	2	3=4a6	4	5	6	7	8	9	10	11	12	13		
<b>19</b>		25 827	15 758	10 069	46 686	-55 046	18 429	7 951	-49 963	59 166	-7 084	674	20 533	-5 450
<b>20</b>		7 642	-81 827	89 469	48 596	-1 811	42 684	15 884	51 166	29 000	-6 580	-346	-102 273	20 793
<b>21</b>	P	23 559	16 125	7 434	20 865	-46 855	33 424	-17 015	2 537	20 063	1 849	10 315	862	4 948
<b>22</b>	P	26 134	30 276	-4 141	-35 682	-8 649	40 190	-701	33 784	-39 467	2 243	4 419	22 896	2 961
<b>22 E-J</b>	P	13 211	34 835	-21 624	-18 260	-21 119	17 754	2 307	38 424	-64 167	1 812	869	27 443	6 524
<b>23 E-J</b>	A	35 002	94 797	-59 796	-62 068	-27 163	29 435	-4 819	11 290	-62 632	-3 635	4 133	95 955	-5 291
<b>22 Abr</b>	P	4 868	32 866	-27 998	-40 723	1 690	11 035	1 633	24 819	-53 483	-968	-118	31 863	1 121
<b>May</b>	P	5 622	-18 927	24 549	10 646	8 485	5 418	-756	1 747	24 589	-1 030	345	-18 661	-611
<b>Jun</b>	P	418	10 086	-9 668	-140	-9 436	-92	415	-7 449	-3 198	565	-5	10 697	-606
<b>Jul</b>	P	-2 455	21 907	-24 362	-7 698	-13 681	-2 984	568	1 313	-28 090	1 846	634	21 405	-132
<b>Ago</b>	P	8 224	-5 285	13 508	8 895	2 145	2 468	-2 605	-2 731	17 858	986	1 001	-6 643	357
<b>Sep</b>	P	-3 641	12 496	-16 137	-7 105	-7 829	-1 203	-3 267	-10 266	-2 661	57	1 137	13 588	-2 230
<b>Oct</b>	P	-392	3 699	-4 091	-11 831	5 805	1 936	662	12 487	-15 803	-1 437	157	5 287	-1 744
<b>Nov</b>	P	1 421	17 589	-16 168	-27 749	2 230	9 351	7 406	-5 293	-20 101	1 819	625	17 084	-121
<b>Dic</b>	P	7 312	-33 058	40 370	20 368	10 119	9 883	-5 204	1 163	45 407	-995	631	-33 864	174
<b>23 Ene</b>	P	2 669	24 280	-21 611	-32 778	9 433	1 734	3 366	8 301	-32 291	-988	-239	23 524	995
<b>Feb</b>	P	646	26 370	-25 723	-23 567	-11 674	9 518	-1 304	3 618	-27 176	-862	2 075	27 235	-2 940
<b>Mar</b>	P	4 512	5 656	-1 144	-2 522	-6 892	8 270	630	9 675	-10 752	-697	122	6 596	-1 062
<b>Abr</b>	P	8 553	7 613	940	5 133	-8 136	3 943	3 034	5 372	-7 255	-211	244	7 561	-192
<b>May</b>	P	5 910	17 499	-11 589	-16 417	4 292	536	-21	-7 560	-3 379	-629	664	19 469	-2 634
<b>Jun</b>	P	1 615	8 778	-7 163	12 674	-21 106	1 269	-14 742	-11 872	19 956	-505	776	7 417	585
<b>Jul</b>	A	11 097	4 602	6 495	-4 591	6 921	4 165	4 218	3 757	-1 737	257	492	4 153	-44

Véase la definición de las principales rúbricas en las notas al final del capítulo.



17. BALANZA DE PAGOS Y POSICIÓN DE INVERSIÓN INTERNACIONAL  
A) Balanza de pagos

17.2a Cuenta financiera. Resumen. Continuación

■ Serie representada gráficamente.

Millones de euros

Cuenta financiera	Total, excepto Banco de España											Banco de España (b)				
	Total	Inversión directa			Inversión de cartera			Otra inversión (a)			Derivados financieros	Total	Reservas	Posición neta BE frente al Euro-sistema	Otros BE	
		Saldo neto	Saldo neto	Activos	Pasivos	Saldo neto	Activos	Pasivos	Saldo neto	Activos						Pasivos
	1=	2=3+6+	3=4-5	4	5	6=7-8	7	8 (a)	9=10-11	10	11	12	13=14+	14	15	16
19	25 827	10 069	7 951	30 868	22 917	-49 963	33 057	83 020	59 166	62 830	3 664	-7 084	15 758	674	20 533	-5 450
20	7 642	89 469	15 884	49 450	33 567	51 166	66 081	14 916	29 000	18 116	-10 883	-6 580	-81 827	-346	-102 273	20 793
21	P 23 559	7 434	-17 015	30 785	47 799	2 537	71 293	68 756	20 063	35 382	15 319	1 849	16 125	10 315	862	4 948
22	P 26 134	-4 141	-701	47 864	48 565	33 784	46 573	12 790	-39 467	58 254	97 721	2 243	30 276	4 419	22 896	2 961
22 E-J	P 13 211	-21 624	2 307	33 308	31 001	38 424	35 236	-3 188	-64 167	23 060	87 227	1 812	34 835	869	27 443	6 524
23 E-J	A 35 002	-59 796	-4 819	11 165	15 984	11 290	42 822	31 532	-62 632	13 514	76 146	-3 635	94 797	4 133	95 955	-5 291
22 Abr	P 4 868	-27 998	1 633	4 214	2 581	24 819	9 469	-15 350	-53 483	-7 378	46 105	-968	32 866	-118	31 863	1 121
May	P 5 622	24 549	-756	5 794	6 551	1 747	2 133	385	24 589	1 386	-23 203	-1 030	-18 927	345	-18 661	-611
Jun	P 418	-9 668	415	2 306	1 892	-7 449	5 066	12 516	-3 198	13 714	16 912	565	10 086	-5	10 697	-606
Jul	P -2 455	-24 362	568	5 220	4 651	1 313	520	-794	-28 090	-7 626	20 464	1 846	21 907	634	21 405	-132
Ago	P 8 224	13 508	-2 605	4 508	7 113	-2 731	866	3 597	17 858	730	-17 128	986	-5 285	1 001	-6 643	357
Sep	P -3 641	-16 137	-3 267	-2 318	949	-10 266	6 003	16 268	-2 661	21 551	24 212	57	12 496	1 137	13 588	-2 230
Oct	P -392	-4 091	662	3 952	3 291	12 487	4 882	-7 605	-15 803	-9 525	6 277	-1 437	3 699	157	5 287	-1 744
Nov	P 1 421	-16 168	7 406	9 358	1 952	-5 293	-203	5 090	-20 101	13 841	33 942	1 819	17 589	625	17 084	-121
Dic	P 7 312	40 370	-5 204	-945	4 260	1 163	-211	-1 373	45 407	8 598	-36 809	-995	-33 058	631	-33 864	174
23 Ene	P 2 669	-21 611	3 366	8 919	5 553	8 301	7 560	-741	-32 291	-17 869	14 421	-988	24 280	-239	23 524	995
Feb	P 646	-25 723	-1 304	583	1 887	3 618	12 309	8 691	-27 176	-3 364	23 811	-862	26 370	2 075	27 235	-2 940
Mar	P 4 512	-1 144	630	3 992	3 363	9 675	5 732	-3 943	-10 752	13 625	24 377	-697	5 656	122	6 596	-1 062
Abr	P 8 553	940	3 034	2 059	-975	5 372	8 440	3 069	-7 255	4 884	12 139	-211	7 613	244	7 561	-192
May	P 5 910	-11 589	-21	3 831	3 853	-7 560	355	7 915	-3 379	1 209	4 588	-629	17 499	664	19 469	-2 634
Jun	P 1 615	-7 163	-14 742	-11 398	3 345	-11 872	3 710	15 582	19 956	20 300	344	-505	8 778	776	7 417	585
Jul	A 11 097	6 495	4 218	3 177	-1 041	3 757	4 716	959	-1 737	-5 271	-3 534	257	4 602	492	4 153	-44

CUENTA FINANCIERA (VNA-VNP)

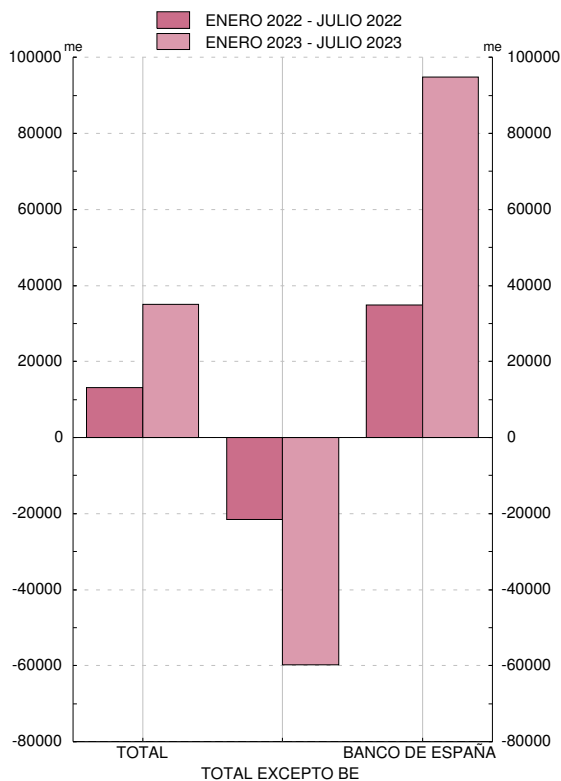

CUENTA FINANCIERA, EXCEPTO BANCO DE ESPAÑA. DETALLE (VNA-VNP)

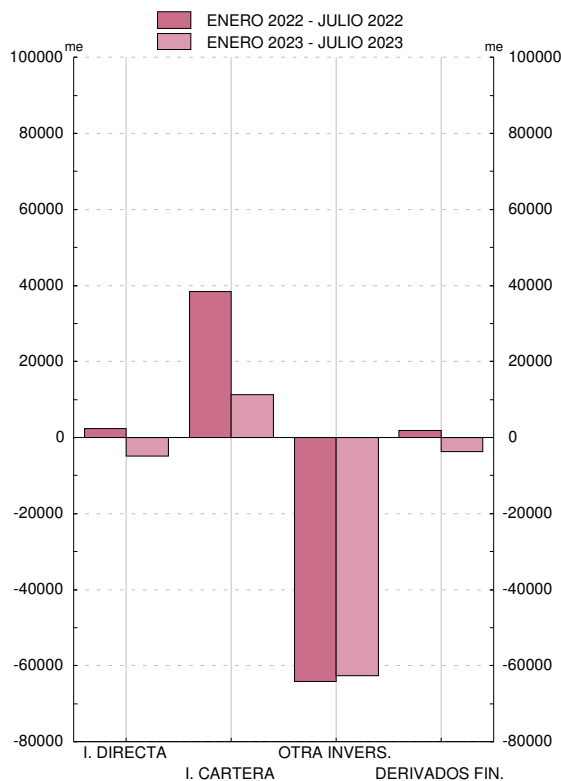

FUENTE: BE.

a. Principalmente, préstamos, depósitos y operaciones temporales.

b. Un signo positivo (negativo) supone un aumento (disminución) de las reservas y/o de la posición neta del BE frente al Eurosistema y/o de otros activos/pasivos del BE.

## 17. BALANZA DE PAGOS Y POSICIÓN DE INVERSIÓN INTERNACIONAL

## 17.3 Cuentas corriente y de capital. Detalle

## A) Balanza de pagos

Millones de euros

	Bienes y servicios					Rentas primaria y secundaria			Cuenta de capital			Promemoria				
	Saldo	Ingresos		Pagos		Saldo	Ingresos	Pagos	Saldo	Ingresos	Pagos	Estadísticas de Aduanas (a)		Flujos UE (b)		
		Total	del cual:	Total	del cual:							Exportaciones	Importaciones	Saldo	Ingresos	Pagos
			Turismo y viajes		Turismo y viajes											
1=2-4	2	3	4	5	6=7-8	7	8	9=10-11	10	11	12	13	14=15-16	15	16	
<b>19</b>	36 617	434 770	71 167	398 153	24 813	-10 381	85 241	95 622	4 215	5 417	1 202	290 893	322 437	-2 255	11 035	13 290
<b>20</b>	16 103	344 424	16 203	328 321	7 572	-9 186	69 632	78 817	5 147	6 099	952	263 628	276 925	-547	13 449	13 996
<b>21</b>	P 11 754	417 736	29 198	405 981	10 667	-2 454	86 394	88 849	10 828	12 960	2 132	316 609	342 787	4 881	21 066	16 186
<b>22</b>	P 16 314	550 319	69 219	534 005	20 816	-8 075	97 191	105 266	12 507	14 619	2 112	389 209	457 321	4 957	21 257	16 299
<b>22 E-J</b>	P 6 537	311 371	37 856	304 833	10 160	-5 883	52 823	58 706	4 937	5 887	950	222 961	261 485	-3 459	6 972	10 431
<b>23 E-J</b>	A 36 047	333 009	46 418	296 963	12 406	-12 615	67 955	80 570	6 209	8 778	2 568	230 397	251 720	-138	8 829	8 967
<b>22 Abr</b>	P 1 095	43 633	5 510	42 537	984	-1 787	7 470	9 257	663	717	54	31 313	37 708	-470	819	1 289
<b>May</b>	P 3 358	48 844	6 336	45 485	1 386	-493	8 306	8 799	885	939	54	35 045	39 804	-177	1 126	1 303
<b>Jun</b>	P 1 296	50 366	6 987	49 070	2 351	-1 211	7 959	9 170	925	979	54	34 949	40 343	-1 160	1 314	2 474
<b>Jul</b>	P 3 438	49 088	9 392	45 650	3 177	-1 411	7 654	9 065	1 315	1 486	171	32 042	38 603	426	1 807	1 380
<b>Ago</b>	P 1 660	45 117	9 066	43 457	3 261	-806	6 989	7 795	614	786	171	29 091	37 028	-624	733	1 357
<b>Sep</b>	P 1 126	50 207	7 200	49 081	1 740	-675	7 651	8 326	1 122	1 293	171	34 621	41 597	65	1 439	1 375
<b>Oct</b>	P 2 586	47 671	6 532	45 085	1 551	-1 358	7 995	9 353	941	1 214	273	33 058	39 910	152	1 240	1 088
<b>Nov</b>	P 4 157	50 558	4 285	46 401	1 589	-35	10 363	10 399	1 048	1 321	273	37 380	40 693	2 480	3 851	1 371
<b>Dic</b>	P 248	45 395	4 281	45 147	2 515	682	11 369	10 687	3 846	4 119	273	32 098	36 607	6 344	7 022	678
<b>23 Ene</b>	P 1 788	42 878	4 061	41 090	1 229	506	10 361	9 855	501	826	325	30 921	34 877	-625	371	997
<b>Feb</b>	P 4 026	44 502	4 123	40 476	1 000	-1 921	8 095	10 016	941	1 266	325	32 830	35 295	-372	1 082	1 454
<b>Mar</b>	P 6 850	52 782	5 190	45 933	1 287	-995	8 717	9 713	1 354	1 679	325	38 933	39 090	991	1 654	662
<b>Abr</b>	P 4 164	43 294	6 708	39 130	1 129	-2 442	10 181	12 624	474	892	418	29 342	33 718	-172	943	1 115
<b>May</b>	P 6 843	49 716	7 482	42 873	1 579	-2 658	9 950	12 609	547	965	418	33 942	37 054	-144	1 104	1 248
<b>Jun</b>	P 6 371	51 567	8 078	45 195	2 692	-3 368	9 633	13 002	1 261	1 680	418	33 982	36 338	-275	1 911	2 186
<b>Jul</b>	A 6 005	48 271	10 775	42 266	3 489	-1 735	11 018	12 753	1 131	1 470	339	30 446	35 348	459	1 763	1 304

Véase la definición de las principales rúbricas en las notas al final del capítulo.

a. Datos procedentes del departamento de Aduanas e Impuestos Especiales de la Agencia Estatal de Administración Tributaria (AEAT) considerados para la estimación de la Balanza de Pagos. Datos definitivos hasta dos años antes del año correspondiente a la última observación y datos provisionales a partir de esa fecha.

b. Flujos de España con la UE incluidos en la renta primaria (impuestos sobre la producción y la importación y subvenciones), en la renta secundaria y en la cuenta de capital.

## 17. BALANZA DE PAGOS Y POSICIÓN DE INVERSIÓN INTERNACIONAL

## A) Balanza de pagos

## 17.3a Cuentas corriente y de capital

## Detalle por zonas económicas y geográficas (a) (b)

Datos referidos a 2022. Actualización marzo 2023

Millones de euros

	Cuenta corriente					Cuenta de capital
	Total	Bienes	Servicios	Rentas primaria y secundaria		
				Total	Del cual: Rentas de la inversión (c)	
1	2	3	4	5	6	
<b>INGRESOS</b>						
TOTAL MUNDIAL . . . . .	641 623	391 642	159 791	90 190	57 405	14 080
Europa . . . . .	472 874	295 032	117 328	60 514	33 344	14 071
UE-27 . . . . .	382 415	252 213	82 156	48 046	25 314	13 802
Zona del euro . . . . .	335 591	228 699	71 981	34 910	23 483	3 882
Alemania . . . . .	60 281	38 577	16 904	4 800	1 819	3 347
Bélgica . . . . .	30 595	24 376	4 940	1 279	327	4
Países Bajos . . . . .	31 175	15 773	9 029	6 373	5 369	24
Francia . . . . .	86 549	62 738	18 053	5 759	3 039	...
Italia . . . . .	42 953	32 519	6 450	3 985	3 132	40
Portugal . . . . .	40 441	33 397	4 540	2 504	2 136	...
Resto UE-27 . . . . .	46 825	23 514	10 175	13 136	1 831	9 921
Resto de Europa . . . . .	90 458	42 818	35 173	12 468	8 030	269
Reino Unido . . . . .	50 823	21 183	22 372	7 268	5 833	240
América . . . . .	94 144	40 494	27 960	25 690	21 382	7
América del norte y central . . . . .	64 662	28 560	19 432	16 671	14 474	6
América del sur . . . . .	29 475	11 935	8 528	9 012	6 908	0
África . . . . .	25 087	20 123	4 188	777	476	-
Asia . . . . .	44 980	33 503	9 257	2 220	1 558	3
Oceanía . . . . .	3 243	2 010	897	335	255	...
OCDE . . . . .	517 098	316 567	136 259	64 272	47 257	4 160
OPEP . . . . .	11 106	7 039	3 377	689	461	...
NICs . . . . .	7 311	5 023	1 774	514	468	-
ASEAN . . . . .	6 359	4 558	1 457	344	286	-
<b>PAGOS</b>						
TOTAL MUNDIAL . . . . .	633 854	449 979	82 747	101 128	59 238	2 104
Europa . . . . .	380 241	248 104	56 330	75 807	51 459	1 709
UE-27 . . . . .	318 474	208 129	42 959	67 387	45 090	1 680
Zona del euro . . . . .	268 207	180 108	38 906	49 193	43 841	1 208
Alemania . . . . .	62 180	44 895	7 551	9 734	8 357	...
Bélgica . . . . .	20 485	11 218	1 382	7 884	7 560	...
Países Bajos . . . . .	30 508	20 374	3 386	6 749	6 445	...
Francia . . . . .	61 530	42 761	10 537	8 232	6 957	117
Italia . . . . .	37 420	29 072	4 853	3 495	2 881	7
Portugal . . . . .	21 824	16 989	3 285	1 550	852	...
Resto UE-27 . . . . .	50 267	28 020	4 053	18 193	1 249	472
Resto de Europa . . . . .	61 767	39 975	13 372	8 421	6 369	29
Reino Unido . . . . .	24 245	11 530	7 379	5 336	4 533	21
América . . . . .	86 928	60 333	13 879	12 716	3 851	199
América del norte y central . . . . .	60 011	42 596	10 702	6 713	3 149	82
América del sur . . . . .	26 907	17 737	3 170	6 000	702	116
África . . . . .	46 632	39 789	3 786	3 057	170	115
Asia . . . . .	107 447	96 503	7 984	2 960	1 219	82
Oceanía . . . . .	1 735	1 352	322	62	38	-
OCDE . . . . .	413 549	285 967	65 024	62 558	52 237	1 281
OPEP . . . . .	35 462	32 598	2 033	831	585	4
NICs . . . . .	8 170	6 694	1 101	375	336	-
ASEAN . . . . .	14 484	12 714	1 313	457	183	...

...: Importe no publicable por motivos de confidencialidad estadística.

- : Cantidad igual a cero.

a. La composición de las zonas económicas se detalla en las notas al final del capítulo.

b. La diferencia entre los importes asignados al total mundial y la suma de las zonas geográficas corresponde a información que ha quedado indeterminada geográficamente y a las cantidades de organismos internacionales distintos de los de la Unión Europea. La existencia de información indeterminada geográficamente también puede provocar que los totales por continente no coincidan con la suma de sus partes cuando estos se desglosan.

c. En el caso de la inversión de cartera, el desglose geográfico de las rentas derivadas de los pasivos se realiza basándose en la información disponible, la cual corresponde al país de la primera contrapartida no residente y que no tiene por qué coincidir con la del tenedor final de los títulos.

17. BALANZA DE PAGOS Y POSICIÓN DE INVERSIÓN INTERNACIONAL  
A) Balanza de pagos

17.4 Cuenta corriente. Detalle de bienes y servicios

Millones de euros

	Bienes			Servicios								
	Saldo	Ingresos	Pagos	Saldo			Ingresos			Pagos		
				Total	Turismo	Servicios no turísticos	Total	Turismo	Servicios no turísticos	Total	Turismo	Servicios no turísticos
<b>18</b>	-29 306	291 210	320 516	62 003	46 773	15 229	131 890	69 168	62 721	69 887	22 395	47 492
<b>19</b>	-26 625	294 685	321 309	63 241	46 354	16 887	140 085	71 167	68 918	76 844	24 813	52 031
<b>20</b>	-8 667	265 593	274 260	24 770	8 631	16 139	78 830	16 203	62 628	54 060	7 572	46 489
<b>21</b>	P -23 802	317 026	340 828	35 556	18 531	17 025	100 709	29 198	71 511	65 153	10 667	54 486
<b>22</b>	P -59 187	392 349	451 537	75 501	48 403	27 098	157 970	69 219	88 750	82 469	20 816	61 653
<b>19 III</b>	-9 215	69 047	78 262	21 499	17 246	4 253	43 449	26 237	17 212	21 949	8 990	12 959
<b>IV</b>	-5 906	75 392	81 298	13 309	7 692	5 617	33 584	14 042	19 542	20 274	6 350	13 925
<b>20 I</b>	-5 687	70 793	76 481	8 492	5 135	3 358	24 625	8 957	15 668	16 133	3 822	12 311
<b>II</b>	407	55 254	54 847	3 473	27	3 446	13 885	153	13 733	10 412	126	10 286
<b>III</b>	-2 691	65 180	67 872	7 315	2 857	4 459	20 644	5 247	15 397	13 329	2 390	10 938
<b>IV</b>	-696	74 366	75 062	5 489	613	4 876	19 676	1 846	17 830	14 187	1 233	12 954
<b>21 I</b>	P -1 537	74 750	76 287	2 944	426	2 518	15 931	1 184	14 747	12 987	758	12 229
<b>II</b>	P -2 147	80 323	82 471	5 819	1 783	4 036	20 965	3 810	17 154	15 146	2 027	13 118
<b>III</b>	P -7 477	76 460	83 937	13 447	9 278	4 168	31 123	13 536	17 587	17 676	4 258	13 419
<b>IV</b>	P -12 641	85 493	98 134	13 347	7 043	6 303	32 691	10 668	22 023	19 344	3 624	15 720
<b>22 I</b>	P -14 358	90 994	105 352	11 707	7 369	4 338	28 446	9 631	18 815	16 739	2 262	14 477
<b>II</b>	P -14 736	101 952	116 689	20 487	14 112	6 375	40 890	18 833	22 057	20 403	4 721	15 682
<b>III</b>	P -18 903	96 286	115 189	25 127	17 480	7 647	48 126	25 657	22 468	22 999	8 177	14 822
<b>IV</b>	P -11 190	103 117	114 307	18 181	9 442	8 739	40 508	15 098	25 410	22 327	5 655	16 671
<b>23 I</b>	P -4 260	104 139	108 399	16 924	9 858	7 066	36 024	13 375	22 649	19 100	3 516	15 583
<b>II</b>	P -8 076	98 280	106 357	25 455	16 868	8 586	46 296	22 268	24 028	20 842	5 400	15 442

**17. BALANZA DE PAGOS Y POSICION DE INVERSION INTERNACIONAL**  
**A) Balanza de pagos**

	2019	2020	2021	2022
<b>SERVICIOS NO TURÍSTICOS: INGRESOS</b>	68 918	62 628	71 511	88 750
Transformación de bienes sin traspaso de la propiedad y mantenimiento y reparación	4 945	4 442	5 323	6 756
Transporte	16 763	14 468	15 529	19 993
Construcción	1 127	828	1 000	914
Seguros y pensiones	731	986	1 612	1 467
Financieros	3 440	3 413	3 689	4 084
Cargos por el uso de propiedad intelectual n.i.o.p	3 059	2 568	3 256	4 297
Telecomunicaciones, informática e información	13 410	10 128	12 196	15 296
Otros servicios empresariales	23 555	24 329	26 783	32 760
I+D	1 401	1 758	1 909	2 091
Consultoría profesional y de gestión	7 859	7 159	7 409	9 665
Técnicos, relacionados con el comercio y otros servicios empresariales	14 295	15 412	17 464	21 004
Personales, culturales y recreativos y bienes y servicios de las AAPP	1 887	1 467	2 123	3 182
<b>SERVICIOS NO TURÍSTICOS: PAGOS</b>	52 031	46 489	54 486	61 653
Transformación de bienes sin traspaso de la propiedad y mantenimiento y reparación	1 229	1 057	1 066	1 401
Transporte	11 208	9 528	13 553	15 753
Construcción	107	118	118	134
Seguros y pensiones	1 735	1 896	2 155	2 218
Financieros	2 625	2 874	2 796	2 272
Cargos por el uso de propiedad intelectual n.i.o.p	6 110	4 477	5 007	5 537
Telecomunicaciones, informática e información	7 271	7 695	8 927	9 458
Otros servicios empresariales	19 834	17 617	19 647	23 390
I+D	941	926	881	937
Consultoría profesional y de gestión	6 197	5 308	5 814	6 670
Técnicos, relacionados con el comercio y otros servicios empresariales	12 696	11 383	12 953	15 783
Personales, culturales y recreativos y bienes y servicios de las AAPP	1 911	1 226	1 217	1 491

**17.4a. Cuenta corriente. Servicios no turísticos**  
**Detalle por tipo de servicio**

**17.4a. Current account. Non-tourism services  
Breakdown by type of service**

EUR millions

2021-III	2021-IV	2022-I	2022-II	2022-III	2022-IV	2023-I	2023-II	
17 587	22 023	18 815	22 057	22 468	25 410	22 649	24 028	<b>NON-TOURISM SERVICES: CREDITS</b>
								Manufacturing services on physical inputs owned by others and maintenance and repair services n.i.e
1 273	1 650	1 688	1 516	1 704	1 847	1 552	1 396	
3 922	4 507	4 042	5 301	5 573	5 076	4 826	5 586	Transport
234	332	195	233	252	235	369	382	Construction
410	364	352	380	361	374	362	361	Insurance and pension services
888	1 113	897	991	1 005	1 191	1 448	1 306	Financial services
765	1 042	976	1 041	976	1 305	842	834	Charges for the use of intellectual property n.i.e
3 086	3 846	3 194	3 693	4 084	4 325	4 840	5 008	Telecommunications, computer and information services
6 374	8 455	6 813	8 131	7 712	10 103	7 676	8 399	Other business services
437	546	569	520	449	553	685	520	Research and development services
1 669	2 459	1 776	2 400	2 388	3 101	2 304	2 981	Professional and management consulting services
4 268	5 451	4 467	5 212	4 876	6 449	4 687	4 898	Technical, trade-related, and other business services
635	713	657	771	801	954	734	756	Personal, cultural and recreational services and government goods and services
13 419	15 720	14 477	15 682	14 822	16 671	15 583	15 442	<b>NON-TOURISM SERVICES: DEBITS</b>
								Manufacturing services on physical inputs owned by others and maintenance and repair services n.i.e
248	298	387	331	347	336	430	359	
3 552	3 988	3 642	4 102	4 007	4 002	3 700	3 968	Transport
41	25	32	33	31	38	41	22	Construction
525	483	542	575	515	586	585	625	Insurance and pension services
664	697	706	651	506	408	260	124	Financial services
1 047	1 439	1 305	1 411	1 155	1 666	1 414	1 578	Charges for the use of intellectual property n.i.e
2 223	2 463	2 273	2 222	2 393	2 569	2 656	2 518	Telecommunications, computer and information services
4 833	5 957	5 266	5 957	5 532	6 635	6 083	5 699	Other business services
189	269	197	212	193	336	306	147	Research and development services
1 329	1 808	1 454	1 590	1 665	1 960	1 962	2 034	Professional and management consulting services
3 315	3 880	3 616	4 155	3 673	4 339	3 816	3 518	Technical, trade-related, and other business services
286	369	324	401	335	431	415	550	Personal, cultural and recreational services and government goods and services

Millones de euros

**17. BALANCE OF PAYMENTS AND INTERNATIONAL INVESTMENT POSITION  
A) Balance of payments**

## 17. BALANZA DE PAGOS Y POSICION DE INVERSION INTERNACIONAL

### A) Balanza de pagos

	2019	2020	2021	2022
<b>INGRESOS</b>				
TOTAL MUNDIAL	68 918	62 628	71 511	88 750
Europa	45 978	43 315	48 763	58 097
UE-27	31 571	30 307	34 816	40 500
Zona del euro	28 234	27 070	31 149	36 185
Alemania	5 675	5 498	6 191	7 340
Bélgica	1 512	1 487	1 786	2 081
Países Bajos	3 782	3 787	3 993	4 858
Francia	6 808	6 462	7 323	8 642
Italia	2 578	2 314	2 662	3 235
Portugal	2 527	2 301	2 699	2 970
Resto UE-27	3 337	3 237	3 667	4 315
Resto de Europa	14 408	13 008	13 947	17 597
Reino Unido	7 489	7 033	6 913	8 676
América	14 176	12 325	14 156	20 052
América del norte y central	9 232	8 321	9 997	14 375
América del sur	4 944	4 004	4 159	5 677
África	2 041	1 733	2 350	2 948
Asia	6 366	4 985	5 836	7 107
<b>Pro memoria</b>				
OCDE	55 090	51 452	57 951	71 258
OPEP	2 121	1 508	2 289	2 638
NICs	1 577	1 516	1 178	1 440
ASEAN	919	795	722	1 096
<b>PAGOS</b>				
TOTAL MUNDIAL	52 031	46 489	54 486	61 653
Europa	37 212	33 862	38 187	41 625
UE-27	27 534	24 913	28 066	30 656
Zona del euro	24 500	22 098	25 116	27 721
Alemania	6 159	5 949	6 224	6 395
Bélgica	1 253	895	1 008	1 110
Países Bajos	2 497	2 439	2 636	3 055
Francia	6 234	5 167	5 918	6 943
Italia	1 773	1 826	2 249	2 376
Portugal	1 390	1 278	1 405	1 589
Resto UE-27	3 034	2 815	2 950	2 936
Resto de Europa	9 678	8 949	10 121	10 969
Reino Unido	6 660	6 016	5 952	6 175
América	7 371	6 536	7 665	9 718
América del norte y central	5 771	5 170	6 047	7 595
América del sur	1 600	1 366	1 618	2 124
África	1 572	1 120	1 920	2 490
Asia	4 905	4 439	6 104	7 108
<b>Pro memoria</b>				
OCDE	42 089	38 215	43 279	48 719
OPEP	1 530	930	1 369	1 874
NICs	824	653	1 074	1 082
ASEAN	735	584	787	953

#### 17.4b Cuenta corriente. Servicios no turísticos. Detalle por zonas económicas y geográficas

La composición de las zonas económicas se detalla en las notas al final del capítulo.

**17.4b. Current account. Non-tourism services**  
**Breakdown by geographical and economic areas**

EUR millions

2021-III	2021-IV	2022-I	2022-II	2022-III	2022-IV	2023-I	2023-II	
<b>CREDITS</b>								
17 587	22 023	18 815	22 057	22 468	25 410	22 649	24 028	<b>TOTAL WORLD</b>
12 041	14 853	12 746	14 563	14 616	16 171	15 019	15 884	Europe
8 666	10 569	8 805	10 207	10 126	11 362	11 141	11 818	EU-27
7 769	9 438	7 842	9 153	9 089	10 100	9 964	10 450	Euro area
1 544	1 874	1 616	1 787	1 692	2 246	1 881	2 023	Germany
420	553	415	535	465	667	540	465	Belgium
991	1 226	1 009	1 307	1 265	1 278	1 462	1 424	Netherlands
1 841	2 170	1 825	2 239	2 194	2 383	2 197	2 420	France
723	771	714	803	912	806	773	859	Italy
652	859	707	706	749	807	868	871	Portugal
897	1 131	963	1 054	1 037	1 262	1 177	1 368	Rest of EU-27
3 375	4 284	3 941	4 356	4 490	4 810	3 878	4 066	Rest of Europe
1 662	2 154	1 958	2 107	2 245	2 366	1 921	2 071	United Kingdom
3 549	4 626	3 749	4 958	5 219	6 126	5 067	5 704	America
2 576	3 299	2 617	3 570	3 748	4 440	3 649	4 233	Central and north America
974	1 327	1 132	1 387	1 471	1 686	1 418	1 472	South America
549	740	663	728	735	822	695	641	Africa
1 377	1 699	1 511	1 685	1 756	2 155	1 629	1 621	Asia
<b>Memorandum items</b>								
14 279	17 904	15 157	17 752	18 008	20 341	18 083	19 597	OECD
636	629	509	601	707	821	548	641	OPEC
243	303	330	354	337	419	383	281	NICs
161	180	240	245	261	350	281	286	ASEAN
<b>DEBITS</b>								
13 419	15 720	14 477	15 682	14 822	16 671	15 583	15 442	<b>TOTAL WORLD</b>
9 343	10 831	10 066	10 420	9 816	11 323	10 561	10 421	Europe
6 885	8 033	7 421	7 554	7 477	8 204	8 043	7 838	EU-27
6 184	7 219	6 672	6 806	6 766	7 476	7 277	7 145	Euro area
1 408	1 925	1 444	1 570	1 520	1 861	1 630	1 416	Germany
267	290	291	266	250	303	302	256	Belgium
701	702	698	754	796	807	807	941	Netherlands
1 439	1 662	1 701	1 657	1 638	1 946	1 875	1 819	France
531	663	615	551	551	658	565	576	Italy
352	401	374	389	377	449	516	496	Portugal
702	814	749	748	711	728	766	693	Rest of EU-27
2 458	2 798	2 645	2 866	2 339	3 119	2 517	2 582	Rest of Europe
1 553	1 496	1 581	1 545	1 336	1 714	1 618	1 474	United Kingdom
1 870	2 310	2 096	2 461	2 382	2 780	2 405	2 249	America
1 446	1 905	1 661	1 939	1 806	2 188	1 767	1 673	Central and north America
424	405	435	521	576	592	638	576	South America
478	611	541	734	652	563	526	465	Africa
1 584	1 785	1 612	1 850	1 818	1 828	1 535	1 676	Asia
<b>Memorandum items</b>								
10 531	12 468	11 518	12 211	11 535	13 455	12 366	12 183	OECD
321	466	386	543	518	427	330	370	OPEC
261	269	231	292	265	294	251	262	NICs
185	237	216	244	243	250	228	253	ASEAN

Millones de euros

**17. BALANCE OF PAYMENTS AND INTERNATIONAL INVESTMENT POSITION**  
**A) Balance of payments**

The composition of economic areas is detailed in the notes at the end of the chapter.



## 17. BALANZA DE PAGOS Y POSICION DE INVERSION INTERNACIONAL

### A) Balanza de pagos

	2019	2020	2021	2022
<b>INGRESOS</b>				
TOTAL MUNDIAL	71 167	16 203	29 198	69 219
Europa	57 315	13 608	25 478	57 310
UE-27	38 108	9 972	19 582	39 718
Zona del euro	32 087	8 487	16 963	34 251
Alemania	9 264	2 151	4 959	9 285
Bélgica	2 291	691	1 454	2 695
Países Bajos	3 356	849	1 943	4 059
Francia	8 643	3 035	4 990	8 993
Italia	2 998	616	1 220	2 988
Irlanda	1 793	286	618	1 978
Portugal	1 070	306	579	1 350
Resto UE-27	6 021	1 485	2 619	5 467
Resto de Europa	19 205	3 636	5 894	17 592
Reino Unido	13 986	2 543	3 968	13 660
Rusia	1 401	132	166	320
Suiza	1 544	339	852	1 581
América	7 789	1 478	2 362	7 859
América del norte	5 272	924	1 765	5 106
Estados Unidos	3 606	483	1 032	3 419
América del sur	2 516	554	597	2 753
África	1 587	287	457	1 313
Asia	3 635	702	847	2 219

#### 17.4c. Cuenta corriente. Turismo y viajes. Ingresos Detalle por zonas económicas y geográficas (a)(b)

...: Dato con insuficiente número de observaciones muestrales en fuente primaria EGATUR (Encuesta de Gasto Turístico).

a. La composición de las zonas económicas se detalla en las notas al final del capítulo.

b. La diferencia entre los importes asignados a los totales por continente y la suma de sus componentes cuando estos se desglosan corresponde a información que ha quedado indeterminada geográficamente.

**17.4c. Current account. Travel. Credits**  
**Breakdown by economic and geographical areas (a)(b)**

Millones de euros

2021-III	2021-IV	2022-I	2022-II	2022-III	2022-IV	2023-I	2023-II	
								<b>CREDITS</b>
13 536	10 668	9 631	18 833	25 657	15 098	13 375	22 268	TOTAL WORLD
12 009	9 097	8 048	15 525	21 631	12 105	10 476	17 324	Europe
9 292	6 570	5 748	10 447	15 179	8 344	7 273	11 873	EU-27
8 127	5 622	4 721	9 038	13 416	7 076	5 878	10 130	Euro area
2 103	1 763	1 372	2 761	3 124	2 028	1 603	2 960	Germany
737	477	367	642	1 160	527	414	686	Belgium
1 051	605	579	1 097	1 698	685	637	1 103	Netherlands
2 595	1 421	1 161	2 118	3 813	1 901	1 475	2 627	France
575	433	379	696	1 260	652	537	830	Italy
289	269	235	590	758	394	308	629	Ireland
296	158	173	316	593	268	300	421	Portugal
1 165	948	1 027	1 408	1 763	1 268	1 395	1 743	Rest of EU-27
2 716	2 527	2 300	5 078	6 452	3 761	3 203	5 439	Rest of Europe
1 946	1 742	1 758	3 999	5 199	2 704	2 280	4 292	United Kingdom
68	66	41	...	...	112	90	114	Russia
385	280	197	464	555	365	262	551	Switzerland
941	1 064	1 043	2 338	2 401	2 076	1 906	3 292	America
740	766	574	1 499	1 594	1 439	1 168	2 364	Central and North America
461	437	353	1 094	1 040	931	736	1 626	United States
201	298	470	838	808	637	738	928	South America
171	198	209	224	642	237	300	417	Africa
397	297	296	600	789	534	609	950	Asia

EUR millions

**17. BALANCE OF PAYMENTS AND INTERNATIONAL INVESTMENT POSITION**  
**A) Balance of payments**

...: Data with insufficient number of sample observations according to the primary-source EGATUR (Tourist Expenditure Survey)

a. The composition of economic areas is detailed in the notes at the end of the chapter.

b. The difference between the amount assigned to the totals by continent and the sum of their components is due to data without a geographical assignment.

17. BALANZA DE PAGOS Y POSICIÓN DE INVERSIÓN INTERNACIONAL  
A) Balanza de pagos

17.4d Cuenta corriente. Servicios. Ingresos.  
Detalle por zonas económicas y geográficas (a)

Actualización marzo 2023

Millones de euros

	2019	2020	2021	2022
TOTAL MUNDIAL . . . . .	140 085	78 890	100 825	159 791
Europa . . . . .	103 293	56 977	74 680	117 328
UE-27 . . . . .	69 679	40 331	54 923	82 156
Zona del euro . . . . .	60 321	35 710	48 498	71 981
Alemania . . . . .	14 939	7 684	11 218	16 904
Austria . . . . .	1 171	353	571	1 139
Bélgica . . . . .	3 803	2 187	3 265	4 940
Chipre (b) . . . . .	89	117	128	189
Croacia . . . . .	136	43	61	131
Eslovaquia . . . . .	220	117	189	371
Eslovenia . . . . .	177	45	85	114
Estonia . . . . .	95	43	107	158
Finlandia . . . . .	1 073	487	614	1 030
Francia . . . . .	15 451	9 546	12 447	18 053
Grecia . . . . .	397	341	428	549
Irlanda . . . . .	4 065	2 315	2 840	4 828
Italia . . . . .	5 576	2 954	3 946	6 450
Letonia . . . . .	152	90	103	177
Lituania . . . . .	160	49	79	237
Luxemburgo . . . . .	1 711	1 785	2 722	2 620
Malta . . . . .	344	260	383	495
Países Bajos . . . . .	7 139	4 647	5 961	9 029
Portugal . . . . .	3 597	2 630	3 323	4 540
Resto de UE-27 . . . . .	9 358	4 621	6 425	10 175
Bulgaria . . . . .	217	119	152	191
Dinamarca . . . . .	1 866	901	1 310	2 120
Hungría . . . . .	393	198	294	431
Polonia . . . . .	2 292	1 157	1 522	2 501
República Checa . . . . .	695	396	598	878
Rumanía . . . . .	607	244	401	587
Suecia . . . . .	2 881	1 269	1 623	2 766
Resto de Europa . . . . .	33 612	16 646	19 756	35 173
Islandia . . . . .	146	16	106	143
Liechtenstein . . . . .	9	6	12	18
Noruega . . . . .	1 613	580	822	1 792
Reino Unido . . . . .	21 475	9 574	10 870	22 372
Suiza . . . . .	6 754	5 018	6 389	8 584
Rusia . . . . .	1 833	423	409	468
Turquía . . . . .	850	456	520	876
África . . . . .	3 628	2 023	2 732	4 188
Norte de África . . . . .	2 420	1 167	1 397	2 383
Egipto . . . . .	243	120	238	348
Marruecos . . . . .	1 234	605	765	1 357
África central y del sur . . . . .	1 208	855	1 334	1 805
Nigeria (b) . . . . .	40	...	47	23
Sudáfrica . . . . .	332	170	171	303
América . . . . .	21 964	13 802	16 388	27 960
América del Norte . . . . .	10 329	6 434	8 091	13 979
Canadá . . . . .	1 028	502	581	1 097
Estados Unidos . . . . .	9 298	5 930	7 505	12 877
América central . . . . .	4 174	2 814	3 575	5 453
México . . . . .	2 415	1 640	1 857	2 625
América del sur . . . . .	7 460	4 555	4 721	8 528
Argentina . . . . .	1 221	629	523	1 322
Brasil . . . . .	1 536	914	954	1 614
Chile . . . . .	1 022	913	883	1 257
Uruguay . . . . .	296	179	189	356
Venezuela . . . . .	175	75	185	282

17. BALANZA DE PAGOS Y POSICIÓN DE INVERSIÓN INTERNACIONAL  
A) Balanza de pagos

17.4d Cuenta corriente. Servicios. Ingresos.  
Detalle por zonas económicas y geográficas (a)

Actualización marzo 2023

Millones de euros

	2019	2020	2021	2022
Asia . . . . .	10 001	5 691	6 567	9 257
Oriente próximo y medio . . . . .	3 208	1 759	3 038	4 203
Golfo pérsico . . . . .	2 332	1 346	2 526	3 169
Otros países de Oriente próximo y medio . . . . .	875	...	512	1 034
Israel . . . . .	558	248	325	569
Otros países de Asia . . . . .	6 789	3 927	3 522	5 054
China . . . . .	1 594	879	968	777
Corea del Sur . . . . .	606	268	191	476
Filipinas . . . . .	150	83	99	181
Hong-Kong (b) . . . . .	...	...	465	401
India . . . . .	600	204	320	717
Indonesia . . . . .	120	78	64	112
Japón . . . . .	1 295	636	523	757
Malasia . . . . .	186	80	73	143
Singapur . . . . .	477	542	507	761
Tailandia . . . . .	236	88	68	177
Taiwán . . . . .	259	71	...	137
Oceanía y regiones polares . . . . .	1 165	380	326	897
Australia . . . . .	929	293	237	729
Nueva Zelanda . . . . .	178	41	39	92
Centros off-shore . . . . .	2 802	2 467	2 491	3 273

a. La diferencia entre los importes asignados al total mundial y la suma de las zonas geográficas corresponde a información que ha quedado indeterminada geográficamente y a las cantidades de organismos internacionales distintos de los de la Unión Europea. La existencia de información indeterminada geográficamente también puede provocar que los totales por continente no coincidan con la suma de sus partes cuando estos se desglosan.

b. Dato con escasa precisión según su error muestral en fuente primaria. En estos casos la fuente primaria ECIS (Encuesta de Comercio Internacional de Servicios, elaborada por el INE) tiene un peso muy elevado en el total de servicios y los coeficientes de variación superan en promedio los límites considerados como aceptables en términos de precisión del dato.

17. BALANZA DE PAGOS Y POSICIÓN DE INVERSIÓN INTERNACIONAL  
A) Balanza de pagos

17.4e Cuenta corriente. Servicios. Pagos.  
Detalle por zonas económicas y geográficas (a)

Actualización marzo 2023

Millones de euros

	2019	2020	2021	2022
TOTAL MUNDIAL . . . . .	76 844	53 977	63 198	82 747
Europa . . . . .	54 418	39 428	45 696	56 330
UE-27 . . . . .	41 076	29 354	34 531	42 959
Zona del euro . . . . .	36 611	26 108	30 949	38 906
Alemania . . . . .	7 516	6 401	6 407	7 551
Austria . . . . .	477	231	260	568
Bélgica . . . . .	1 445	1 053	1 169	1 382
Chipre . . . . .	89	79	66	93
Croacia . . . . .	174	36	94	173
Eslovaquia (b) . . . . .	...	189	139	121
Eslovenia . . . . .	115	29	44	51
Estonia . . . . .	85	39	50	38
Finlandia . . . . .	223	152	217	215
Francia . . . . .	10 883	6 577	8 116	10 537
Grecia . . . . .	554	307	401	833
Irlanda . . . . .	3 218	2 611	3 418	4 096
Italia . . . . .	3 446	2 397	3 418	4 853
Letonia . . . . .	71	26	26	58
Lituania (b) . . . . .	40	44	74	107
Luxemburgo . . . . .	1 099	930	1 329	1 263
Malta . . . . .	470	154	210	257
Países Bajos . . . . .	2 840	2 581	2 778	3 386
Portugal . . . . .	3 673	2 256	2 717	3 285
Resto de UE-27 . . . . .	4 465	3 247	3 583	4 053
Bulgaria . . . . .	221	104	131	174
Dinamarca . . . . .	508	312	371	498
Hungría . . . . .	380	174	190	284
Polonia . . . . .	650	579	683	851
República Checa . . . . .	556	288	410	457
Rumanía . . . . .	426	314	379	483
Suecia . . . . .	1 034	821	811	960
Resto de Europa . . . . .	13 343	10 073	11 165	13 372
Islandia . . . . .	215	31	92	88
Liechtenstein . . . . .	1	0	2	6
Noruega . . . . .	453	235	195	394
Reino Unido . . . . .	8 391	6 497	6 210	7 379
Suiza . . . . .	2 191	1 928	2 686	3 442
Rusia . . . . .	455	241	394	343
Turquía . . . . .	661	419	574	844
África . . . . .	3 293	1 430	2 085	3 786
Norte de África . . . . .	2 177	786	1 228	2 162
Egipto . . . . .	314	72	180	524
Marruecos . . . . .	1 283	510	718	1 149
África central y del sur . . . . .	1 116	645	857	1 624
Nigeria . . . . .	199	137	215	314
Sudáfrica . . . . .	166	121	78	149
América . . . . .	11 360	7 852	9 018	13 879
América del Norte . . . . .	6 121	4 525	4 829	7 980
Canadá . . . . .	380	221	276	374
Estados Unidos . . . . .	5 731	4 297	4 553	7 601
América central . . . . .	2 462	1 301	2 135	2 722
México . . . . .	1 033	618	1 077	1 073
América del sur . . . . .	2 771	2 026	2 053	3 170
Argentina . . . . .	485	274	221	481
Brasil . . . . .	499	390	450	795
Chile . . . . .	296	296	214	279
Uruguay (b) . . . . .	180	284	117	152
Venezuela . . . . .	80	74	45	78

17. BALANZA DE PAGOS Y POSICIÓN DE INVERSIÓN INTERNACIONAL  
A) Balanza de pagos

17.4e Cuenta corriente. Servicios. Pagos.  
Detalle por zonas económicas y geográficas (a)

Actualización marzo 2023

Miliones de euros

	2019	2020	2021	2022
Asia . . . . .	6 733	4 706	5 912	7 984
Oriente próximo y medio . . . . .	1 599	1 126	1 432	1 990
Golfo pérsico . . . . .	1 054	805	853	1 253
Otros países de Oriente próximo y medio . . . . .	545	320	579	737
Israel . . . . .	263	226	343	462
Otros países de Asia . . . . .	5 134	3 580	4 480	5 994
China . . . . .	1 552	1 471	1 857	2 348
Corea del Sur (b) . . . . .	199	119	140	216
Filipinas . . . . .	92	47	46	73
Hong-Kong (b) . . . . .	313	277	...	...
India (b) . . . . .	496	293	...	...
Indonesia . . . . .	146	70	92	206
Japón . . . . .	789	446	368	418
Malasia . . . . .	114	61	59	82
Singapur . . . . .	245	184	271	389
Tailandia . . . . .	296	141	86	325
Taiwán (b) . . . . .	84	70	...	153
Oceanía y regiones polares . . . . .	274	171	187	322
Australia . . . . .	220	136	159	236
Nueva Zelanda . . . . .	34	18	21	67
Centros off-shore . . . . .	1 873	1 307	1 773	1 883

- a. La diferencia entre los importes asignados al total mundial y la suma de las zonas geográficas corresponde a información que ha quedado indeterminada geográficamente y a las cantidades de organismos internacionales distintos de los de la Unión Europea. La existencia de información indeterminada geográficamente también puede provocar que los totales por continente no coincidan con la suma de sus partes cuando estos se desglosan.
- b. Dato con escasa precisión según su error muestral en fuente primaria. En estos casos la fuente primaria ECIS (Encuesta de Comercio Internacional de Servicios, elaborada por el INE) tiene un peso muy elevado en el total de servicios y los coeficientes de variación superan en promedio los límites considerados como aceptables en términos de precisión del dato.

**17. BALANZA DE PAGOS Y POSICIÓN DE INVERSIÓN INTERNACIONAL**  
A) Balanza de pagos

**17.5 Cuenta corriente. Detalle de renta primaria**

Millones de euros

	Saldo	Ingresos								Pagos								
		Total	De la inversión				Del trabajo	Otra renta primaria	Total	De la inversión				Del trabajo	Otra renta primaria			
			Total	IFM	AAPP	Otros sectores residentes				Total	IFM	AAPP	Otros sectores residentes					
																del cual:	del cual:	
1=2-10	2=3+8+9	3=4 a 6	4	5	6	7	IFNM	8	9	10=11+16+17	11=12+13+14	12	13	14	15	IFNM	16	17
<b>18</b>	1 726	65 243	56 713	18 187	388	38 138	13 425	2 821	5 709	63 517	60 489	9 884	11 552	39 053	6 810	373	2 655	
<b>19</b>	2 202	67 671	59 128	18 786	484	39 858	15 537	2 866	5 677	65 468	62 393	10 055	11 961	40 377	6 779	401	2 675	
<b>20</b>	2 866	51 917	43 395	15 892	461	27 042	13 611	2 674	5 848	49 051	46 236	5 428	10 688	30 120	7 956	312	2 502	
<b>21</b>	P 9 497	64 328	55 319	17 946	435	36 938	16 525	3 353	5 657	54 832	51 601	5 235	9 957	36 409	10 083	224	3 007	
<b>22</b>	P 6 396	73 576	63 775	24 196	394	39 184	16 177	4 060	5 741	67 180	62 876	12 604	11 395	38 877	9 064	384	3 921	
<b>19 III</b>	-238	15 155	14 305	4 647	112	9 546	3 669	693	157	15 394	14 774	1 596	2 984	10 194	1 694	102	518	
<b>IV</b>	2 755	19 503	14 271	4 632	128	9 511	3 480	825	4 407	16 747	16 178	2 934	3 039	10 205	1 681	90	479	
<b>20 I</b>	36	12 712	11 554	4 431	112	7 011	3 489	679	479	12 677	12 126	1 435	2 641	8 050	2 012	94	457	
<b>II</b>	-546	12 548	11 381	3 989	122	7 271	3 672	540	628	13 094	11 782	1 960	2 925	6 896	1 967	101	1 212	
<b>III</b>	-745	11 187	10 330	3 763	109	6 459	3 302	656	201	11 932	11 453	1 262	2 626	7 565	1 998	69	410	
<b>IV</b>	4 121	15 469	10 130	3 710	119	6 301	3 147	799	4 540	11 348	10 876	772	2 495	7 609	1 977	48	424	
<b>21 I</b>	P 2 143	14 730	13 528	4 636	102	8 791	3 916	622	580	12 586	12 124	1 094	2 391	8 639	2 494	43	419	
<b>II</b>	P 1 506	15 822	14 580	4 477	123	9 979	4 583	664	579	14 316	12 848	1 111	2 660	9 077	2 518	52	1 416	
<b>III</b>	P 1 180	14 716	13 557	4 396	97	9 064	4 003	985	174	13 536	12 920	1 120	2 331	9 469	2 451	66	550	
<b>IV</b>	P 4 668	19 061	13 654	4 437	113	9 105	4 022	1 083	4 324	14 393	13 708	1 911	2 574	9 224	2 619	64	621	
<b>22 I</b>	P 2 226	15 597	14 079	5 002	89	8 989	3 616	997	521	13 372	12 651	1 154	2 339	9 158	2 268	87	634	
<b>II</b>	P 731	18 255	16 625	5 681	96	10 848	4 744	1 050	580	17 524	15 614	3 188	3 140	9 287	2 196	127	1 783	
<b>III</b>	P 1 244	17 009	15 810	6 158	94	9 557	3 913	978	222	15 766	14 923	2 245	2 694	9 984	2 234	85	758	
<b>IV</b>	P 2 196	22 715	17 261	7 355	116	9 789	3 904	1 035	4 419	20 519	19 688	6 018	3 222	10 448	2 366	85	746	
<b>23 I</b>	P -578	20 266	18 895	8 851	115	9 930	3 969	858	512	20 843	20 023	7 377	2 461	10 184	2 367	133	688	
<b>II</b>	P -4 738	23 821	22 187	10 139	124	11 925	5 107	1 069	564	28 559	26 722	11 872	3 497	11 353	2 444	193	1 644	

Véase la definición de las principales rúbricas en las notas al final del capítulo.

**17. BALANZA DE PAGOS Y POSICIÓN DE INVERSIÓN INTERNACIONAL**  
A) Balanza de pagos

**17.5a Cuenta corriente. Renta de la inversión**  
Detalle por categoría funcional

Millones de euros

	Ingresos						Pagos				
	Total	Inversión directa	Inversión de cartera	Otra inversión	Reservas	Pro-memoria: Instrumentos de deuda	Total	Inversión directa	Inversión de cartera	Otra inversión	Pro-memoria: Instrumentos de deuda
<b>18</b>	56 713	39 512	13 986	2 333	883	12 326	60 489	30 879	26 294	3 316	24 948
<b>19</b>	59 128	41 116	14 132	2 892	987	12 544	62 393	32 556	25 895	3 942	25 264
<b>20</b>	43 395	27 467	12 880	2 252	797	11 144	46 236	24 524	19 021	2 692	21 508
<b>21</b>	P 55 319	39 538	13 463	1 689	628	10 272	51 601	31 130	18 167	2 303	19 993
<b>22</b>	P 63 775	43 705	14 616	4 533	921	14 693	62 876	32 555	23 153	7 168	28 071
<b>19 III</b>	14 305	10 135	3 258	663	250	3 065	14 774	8 176	5 645	952	6 117
<b>IV</b>	14 271	10 345	3 002	675	249	3 188	16 178	8 092	7 162	923	6 284
<b>20 I</b>	11 554	7 355	3 055	919	226	2 986	12 126	6 303	4 989	834	5 619
<b>II</b>	11 381	6 828	3 818	530	206	2 799	11 782	6 068	5 035	679	5 647
<b>III</b>	10 330	6 626	3 117	400	187	2 639	11 453	6 206	4 667	580	5 061
<b>IV</b>	10 130	6 659	2 890	403	178	2 720	10 876	5 947	4 329	600	5 181
<b>21 I</b>	P 13 528	9 799	2 986	577	167	2 628	12 124	7 640	3 901	583	4 826
<b>II</b>	P 14 580	9 901	4 140	382	157	2 581	12 848	7 860	4 425	563	5 224
<b>III</b>	P 13 557	9 893	3 159	351	155	2 488	12 920	7 792	4 534	594	4 678
<b>IV</b>	P 13 654	9 945	3 179	380	150	2 575	13 708	7 838	5 307	563	5 265
<b>22 I</b>	P 14 079	10 475	2 994	452	159	2 700	12 651	7 986	4 054	610	5 043
<b>II</b>	P 16 625	10 927	4 892	620	186	2 953	15 614	8 059	6 727	829	6 163
<b>III</b>	P 15 810	11 082	3 359	1 118	250	3 677	14 923	8 004	5 345	1 574	6 531
<b>IV</b>	P 17 261	11 221	3 371	2 343	326	5 364	19 688	8 506	7 027	4 155	10 335
<b>23 I</b>	P 18 895	11 086	3 655	3 761	393	7 035	20 023	8 525	4 791	6 707	12 374
<b>II</b>	P 22 187	11 180	5 654	4 884	470	8 662	26 722	8 544	9 252	8 926	15 549

**17. BALANZA DE PAGOS Y POSICIÓN DE INVERSIÓN INTERNACIONAL**  
**A) Balanza de pagos**

**17.6 Cuentas corriente y de capital.**  
**Detalle de renta secundaria y cuenta de capital**

Millones de euros

	Renta secundaria									Cuenta de capital						
	Saldo	Ingresos				Pagos				Saldo	Ingresos			Pagos		
		Total	Administraciones Públicas		Resto de sectores	Total	Administraciones Públicas		Resto de sectores		Total	Del cual		Del cual		
			Total	Proced. de la UE			Total	Del cual				Total	Proced. de la UE	Act. no fin. no produc.(a)	Total	Act. no fin. no produc.(a)
1=2-6	2=3+5	3	4	5	6=7+9	7	8	9	10=11-14	11	12	13	14	15		
<b>19</b>	-12 583	17 570	4 188	1 629	13 382	30 154	12 240	10 605	17 913	4 215	5 417	3 712	1 686	1 202	833	
<b>20</b>	-12 052	17 715	4 703	3 090	13 012	29 767	13 092	11 487	16 675	5 147	6 099	4 501	1 548	952	329	
<b>21</b>	P -11 951	22 066	7 532	5 439	14 534	34 017	15 153	13 179	18 864	10 828	12 960	9 957	2 963	2 132	1 093	
<b>22</b>	P -14 471	23 615	8 039	5 070	15 576	38 086	14 717	12 386	23 369	12 507	14 619	10 428	4 161	2 112	1 281	
<b>19 III</b>	-3 486	4 013	827	137	3 185	7 499	2 977	2 763	4 522	545	1 187	572	612	642	516	
<b>IV</b>	-2 576	4 314	1 181	838	3 133	6 890	2 428	1 742	4 463	2 062	2 233	1 871	355	172	109	
<b>20 I</b>	-3 836	4 372	790	243	3 581	8 208	3 910	3 623	4 298	741	825	467	345	84	43	
<b>II</b>	-2 418	4 077	896	445	3 181	6 495	2 943	2 506	3 552	723	967	670	295	244	31	
<b>III</b>	-2 704	3 628	697	202	2 930	6 332	2 264	1 831	4 068	893	1 121	575	525	228	137	
<b>IV</b>	-3 093	5 639	2 319	2 200	3 319	8 732	3 975	3 527	4 757	2 790	3 187	2 789	384	396	119	
<b>21 I</b>	P -3 810	5 162	916	396	4 247	8 973	4 651	4 324	4 322	1 043	1 371	899	469	327	153	
<b>II</b>	P -3 366	4 373	1 125	553	3 249	7 739	2 979	2 457	4 760	1 762	1 954	1 201	747	191	171	
<b>III</b>	P -2 545	4 915	1 651	960	3 264	7 459	2 895	2 587	4 564	2 984	3 417	2 543	849	432	237	
<b>IV</b>	P -2 230	7 615	3 841	3 530	3 774	9 846	4 628	3 811	5 218	5 038	6 219	5 313	898	1 181	532	
<b>22 I</b>	P -3 207	5 836	1 256	547	4 581	9 043	3 943	3 351	5 100	1 149	1 766	837	925	616	384	
<b>II</b>	P -4 222	5 480	1 911	984	3 569	9 702	3 817	3 283	5 885	2 473	2 635	1 695	936	162	64	
<b>III</b>	P -4 135	5 285	2 051	1 184	3 234	9 421	3 737	3 354	5 684	3 051	3 565	2 564	997	514	406	
<b>IV</b>	P -2 907	7 013	2 821	2 355	4 192	9 920	3 220	2 398	6 700	5 834	6 654	5 332	1 303	820	427	
<b>23 I</b>	P -1 833	6 907	1 419	634	5 488	8 740	3 041	2 427	5 698	2 796	3 770	1 961	1 806	974	...	
<b>II</b>	P -3 731	5 944	2 191	987	3 754	9 675	3 318	2 905	6 357	2 282	3 537	2 406	1 114	1 255	990	

a. Los activos no financieros no producidos recogen las transacciones relacionadas con activos que puedan utilizarse o necesitarse para la producción de bienes y servicios, pero que en sí no han sido producidos como, por ejemplo, marcas registradas, concesiones, etc. y arrendamientos u otros contratos transferibles.  
Véase la definición de las principales rúbricas en las notas al final del capítulo.



**17. BALANZA DE PAGOS Y POSICION DE INVERSION INTERNACIONAL**  
**A) Balanza de pagos**

**17.6a. Cuenta corriente. Renta secundaria**  
**Remesas de trabajadores. Pagos. Principales países**

Actualización marzo 2023

Millones de euros

	2019	2020	2021	2022	
TOTAL MUNDIAL . . . . .	8 204	7 984	9 137	10 183	TOTAL WORLD
Europa . . . . .	1 042	961	997	1 039	Europe
UE-27 . . . . .	879	800	827	888	EU-27
Rumanía . . . . .	425	362	359	337	Romania
África . . . . .	1 543	1 666	2 130	2 332	Africa
Marruecos . . . . .	757	827	1 261	1 322	Morocco
Senegal . . . . .	411	366	418	452	Senegal
Ámerica . . . . .	4 934	4 659	5 097	5 707	America
Bolivia . . . . .	481	438	504	527	Bolivia
Colombia . . . . .	1 102	1 089	1 107	1 297	Colombia
Ecuador . . . . .	860	784	853	890	Ecuador
Honduras . . . . .	390	426	458	477	Honduras
Nicaragua . . . . .	242	288	306	305	Nicaragua
Paraguay . . . . .	357	338	376	442	Paraguay
Perú . . . . .	342	307	336	418	Peru
República Dominicana . . . . .	588	545	590	646	Dominican Republic
Asia . . . . .	683	696	911	1 104	Asia
Pakistán . . . . .	277	330	438	509	Pakistan
Oceanía y regiones polares . . . . .	1	1	1	1	Oceania and polar regions

2023 March update

EUR millions

**17.6a. Current account. Secondary income.**  
**Workers' remittances. Debits. Main countries**

**17. BALANCE OF PAYMENTS AND INTERNATIONAL INVESTMENT POSITION**  
**A) Balance of payments**

a. La composición de las zonas económicas se detalla en las notas al final del capítulo./ The composition of economic areas is detailed in the notes at the end of the chapter.  
b. La diferencia entre los importes asignados al total mundial y la suma de las zonas geográficas corresponde a información que ha quedado indeterminada geográficamente y a las cantidades de organismos internacionales distintos de los de la Unión Europea. La existencia de información indeterminada geográficamente también puede provocar que los totales por continente no coincidan con la suma de sus partes cuando estos se desglosan. / The difference between the amount assigned to the world total and the sum of the amounts for all the geographical areas is due to data without a geographical assignation and data from international institutions other than European Union. The presence of information without geographical assignation may also promote that the total amount for continents are not necessarily equal to the sum of their components.

**17. BALANZA DE PAGOS Y POSICIÓN DE INVERSIÓN INTERNACIONAL**  
A) Balanza de pagos

**17.7 Cuenta financiera**  
Detalle por categoría funcional

Millones de euros

	Total	Inversión directa			Inversión de cartera incluido Banco de España			Otra inversión incluido Banco de España			Derivados financieros incluido Banco de España	Reservas
		Total	Activos	Pasivos	Total	Activos	Pasivos	Total	Activos	Pasivos		
<b>19</b>	25 827	7 951	30 868	22 917	-49 737	33 283	83 020	74 046	73 494	-552	-7 106	674
<b>20</b>	7 642	15 884	49 450	33 567	77 221	92 137	14 916	-78 109	24 395	102 504	-7 008	-346
<b>21</b>	P 23 559	-17 015	30 785	47 799	36 380	105 137	68 756	-7 961	50 434	58 396	1 840	10 315
<b>22</b>	P 26 134	-701	47 864	48 565	41 813	54 603	12 790	-21 460	70 848	92 308	2 062	4 419
<b>22 E-J</b>	P 13 211	2 307	33 308	31 001	46 490	43 302	-3 188	-38 173	33 612	71 785	1 719	869
<b>23 E-J</b>	A 35 002	-4 819	11 165	15 984	11 820	43 353	31 532	27 414	15 759	-11 655	-3 547	4 133
<b>22 Abr</b>	P 4 868	1 633	4 214	2 581	25 869	10 519	-15 350	-21 486	-6 239	15 248	-1 029	-118
<b>May</b>	P 5 622	-756	5 794	6 551	2 662	3 047	385	4 435	3 257	-1 178	-1 062	345
<b>Jun</b>	P 418	415	2 306	1 892	-6 904	5 612	12 516	6 347	14 615	8 268	565	-5
<b>Jul</b>	P -2 455	568	5 220	4 651	1 439	646	-794	-6 942	-7 437	-495	1 846	634
<b>Ago</b>	P 8 224	-2 605	4 508	7 113	-3 069	528	3 597	11 919	-3	-11 922	977	1 001
<b>Sep</b>	P -3 641	-3 267	-2 318	949	-10 393	5 876	16 268	8 837	21 945	13 107	44	1 137
<b>Oct</b>	P -392	662	3 952	3 291	11 417	3 812	-7 605	-11 144	-8 097	3 047	-1 482	157
<b>Nov</b>	P 1 421	7 406	9 358	1 952	-4 904	186	5 090	-3 515	14 130	17 645	1 809	625
<b>Dic</b>	P 7 312	-5 204	-945	4 260	2 273	899	-1 373	10 616	9 262	-1 354	-1 004	631
<b>23 Ene</b>	P 2 669	3 366	8 919	5 553	8 463	7 722	-741	-7 980	-18 240	-10 260	-941	-239
<b>Feb</b>	P 646	-1 304	583	1 887	3 844	12 535	8 691	-3 137	-4 999	-1 862	-832	2 075
<b>Mar</b>	P 4 512	630	3 992	3 363	9 324	5 381	-3 943	-4 896	13 622	18 518	-667	122
<b>Abr</b>	P 8 553	3 034	2 059	-975	5 075	8 144	3 069	411	6 469	6 058	-211	244
<b>May</b>	P 5 910	-21	3 831	3 853	-8 494	-578	7 915	14 390	2 421	-11 970	-629	664
<b>Jun</b>	P 1 615	-14 742	-11 398	3 345	-11 021	4 561	15 582	27 120	20 450	-6 671	-517	776
<b>Jul</b>	A 11 097	4 218	3 177	-1 041	4 630	5 589	959	1 506	-3 963	-5 469	251	492

Véase la definición de las principales rúbricas en las notas al final del capítulo.

**17. BALANZA DE PAGOS Y POSICIÓN DE INVERSIÓN INTERNACIONAL**  
A) Balanza de pagos

**17.8 Cuenta financiera**  
Variación neta de activos  
Detalle por sector institucional

Millones de euros

	Total	Inversión directa			Inversión de cartera				Otra inversión					
		Total	Otras instituciones financieras monetarias	Otros sectores residentes	Total	Banco de España	Otras instituciones financieras monetarias	Adminis- traciones Públicas	Otros sectores residentes	Total	Banco de España	Otras instituciones financieras monetarias	Adminis- traciones Públicas	Otros sectores residentes
<b>19</b>	30 868	8 498	22 370	33 283	226	7 412	663	24 982	73 494	10 664	52 698	-1 021	11 153	
<b>20</b>	49 450	10 727	38 723	92 137	26 056	19 916	989	45 177	24 395	6 279	14 726	1 108	2 283	
<b>21</b>	P 30 785	2 192	28 593	105 137	33 843	1 158	1 351	68 784	50 434	15 052	33 163	-5 648	7 867	
<b>22</b>	P 47 864	8 742	39 122	54 603	8 030	22 572	685	23 316	70 848	12 594	45 510	-14	12 758	
<b>22 E-J</b>	P 33 308	6 268	27 040	43 302	8 066	19 389	764	15 083	33 612	10 552	18 234	-129	4 954	
<b>23 E-J</b>	A 11 165	5 730	5 435	43 353	530	14 765	-162	28 219	15 759	2 245	19 725	-946	-5 266	
<b>22 Abr</b>	P 4 214	704	3 510	10 519	1 049	2 333	-2	7 138	-6 239	1 139	-9 734	-42	2 398	
<b>May</b>	P 5 794	907	4 887	3 047	914	222	53	1 858	3 257	1 871	-463	12	1 836	
<b>Jun</b>	P 2 306	419	1 887	5 612	545	2 631	110	2 325	14 615	901	11 946	94	1 673	
<b>Jul</b>	P 5 220	553	4 667	646	126	2 473	443	-2 396	-7 437	189	-6 197	-18	-1 411	
<b>Ago</b>	P 4 508	1 150	3 358	528	-338	-1 071	13	1 924	-3	-733	-65	3	792	
<b>Sep</b>	P -2 318	-1 200	-1 117	5 876	-127	3 060	-8	2 950	21 945	394	18 393	476	2 682	
<b>Oct</b>	P 3 952	1 556	2 396	3 812	-1 070	5 754	11	-883	-8 097	1 428	-8 813	4	-716	
<b>Nov</b>	P 9 358	1 512	7 846	186	389	527	4	-735	14 130	289	9 066	19	4 756	
<b>Dic</b>	P -945	-544	-401	899	1 110	-5 088	-98	4 976	9 262	664	8 695	-387	290	
<b>23 Ene</b>	P 8 919	1 867	7 052	7 722	162	3 049	85	4 425	-18 240	-370	-13 222	-475	-4 172	
<b>Feb</b>	P 583	1 073	-489	12 535	226	5 359	144	6 806	-4 999	-1 634	-3 628	-202	466	
<b>Mar</b>	P 3 992	-1 248	5 240	5 381	-351	1 441	92	4 199	13 622	-3	13 151	-116	590	
<b>Abr</b>	P 2 059	1 714	346	8 144	-296	4 838	-121	3 723	6 469	1 585	4 596	26	262	
<b>May</b>	P 3 831	1 116	2 716	-578	-934	-1 998	342	2 012	2 421	1 212	1 797	-122	-466	
<b>Jun</b>	P -11 398	15	-11 412	4 561	851	888	-734	3 557	20 450	149	22 693	-33	-2 360	
<b>Jul</b>	A 3 177	1 195	1 983	5 589	873	1 188	30	3 498	-3 963	1 308	-5 661	-24	415	

Véase la definición de las principales rúbricas en las notas al final del capítulo.

**17. BALANZA DE PAGOS Y POSICIÓN DE INVERSIÓN INTERNACIONAL**
**A) Balanza de pagos**
**17.9 Cuenta financiera. Inversión directa y de cartera**
**Variación neta de activos  
IFM y Administraciones Públicas**

Millones de euros

		Inversión directa		Inversión de cartera								
		IFM		Banco de España			Otras instituciones financieras monetarias			Administraciones Públicas		
		Total	Títulos de deuda (a)			Total	Participaciones de capital y en fondos de inversión	Títulos de deuda (a)			Total	del cual: Títulos de deuda a largo plazo
			Total	Largo plazo	Corto plazo			Total	Largo plazo	Corto plazo		
1	2=3+4	3	4	5=6+7	6	7=8+9	8	9	10	11		
<b>18</b>		10 835	8 681	8 681	-	13 526	450	13 075	11 680	1 395	712	709
<b>19</b>		8 498	226	-472	698	7 412	4 871	2 541	2 901	-360	663	647
<b>20</b>		10 727	26 056	26 356	-300	19 916	4 793	15 123	15 247	-124	989	824
<b>21</b>	P	2 192	33 444	32 392	1 052	1 158	3 549	-2 391	-1 549	-842	1 351	912
<b>22</b>	P	8 742	8 030	9 488	-1 457	22 572	-8 405	30 977	29 997	980	685	494
<b>19 III</b>		3 566	-765	-765	-0	-4 525	1 086	-5 611	-4 588	-1 023	167	164
<b>IV</b>		-1 453	1 652	1 653	-0	3 161	1 477	1 684	3 175	-1 491	-8	-12
<b>20 I</b>		3 122	2 560	2 960	-400	3 917	167	3 751	2 288	1 463	91	70
<b>II</b>		1 729	12 642	12 696	-54	5 046	-1 144	6 190	5 483	707	485	372
<b>III</b>		2 561	3 962	3 762	200	1 760	2 123	-363	536	-899	250	242
<b>IV</b>		3 315	6 892	6 938	-45	9 193	3 647	5 546	6 940	-1 395	162	141
<b>21 I</b>	P	1 721	8 968	9 168	-200	7 508	703	6 805	5 172	1 633	356	312
<b>II</b>	P	-5 646	8 141	8 137	4	1 227	2 995	-1 768	-2 116	348	722	681
<b>III</b>	P	3 782	7 743	7 927	-184	-7 582	972	-8 554	-9 153	599	185	102
<b>IV</b>	P	2 334	8 592	7 160	1 432	6	-1 120	1 126	4 548	-3 422	89	-183
<b>22 I</b>	P	3 684	5 431	5 006	425	11 730	-4 817	16 547	15 933	615	160	112
<b>II</b>	P	2 031	2 509	3 669	-1 160	5 186	-4 051	9 237	7 814	1 424	161	134
<b>III</b>	P	503	-339	384	-722	4 462	-757	5 219	5 580	-361	448	399
<b>IV</b>	P	2 525	429	429	-	1 194	1 221	-27	671	-698	-83	-150
<b>23 I</b>	P	1 691	36	36	-	9 850	1 361	8 489	6 722	1 767	321	84
<b>II</b>	P	2 844	-379	-379	-	3 728	-371	4 099	3 389	710	-513	-315

Véase la definición de las principales rúbricas en las notas al final del capítulo.

-: Cantidad igual a cero

a. Los títulos de deuda se clasifican como de corto plazo (menos de un año) y de largo plazo (un año o más).

**17. BALANZA DE PAGOS Y POSICIÓN DE INVERSIÓN INTERNACIONAL**
**A) Balanza de pagos**
**17.10 Cuenta financiera. Inversión directa y de cartera**
**Variación neta de activos  
Otros sectores residentes**

Millones de euros

		Otros sectores residentes										
		Inversión directa				Inversión de cartera						
		Total	del cual:		Participaciones de capital	Instrumentos de deuda	Total	del cual:		Títulos de deuda (a)		
			IFNM					IFNM		Total	Largo plazo	Corto plazo
1=3+4	2	3	4	5=7+8	6	7	8=9+10	9	10			
<b>18</b>		20 973	4 474	21 152	-179	33 071	31 457	14 548	18 523	14 785	3 738	
<b>19</b>		22 370	3 480	4 268	18 102	24 982	18 953	13 713	11 269	12 487	-1 218	
<b>20</b>		38 723	1 203	21 750	16 973	45 177	24 797	34 211	10 966	10 419	547	
<b>21</b>	P	28 593	5 971	20 870	7 722	68 784	43 800	55 408	13 376	11 102	2 274	
<b>22</b>	P	39 122	3 381	33 555	5 567	23 316	16 787	-17 881	41 197	33 900	7 297	
<b>19 III</b>		4 889	2 479	6 520	-1 631	9 330	7 162	2 006	7 324	7 655	-332	
<b>IV</b>		-2 438	-1 760	-14 511	12 073	11 195	7 925	9 540	1 655	2 094	-440	
<b>20 I</b>		10 556	2 051	13 889	-3 333	8 623	4 171	3 285	5 338	5 065	273	
<b>II</b>		7 944	2 921	8 478	-535	13 640	8 341	10 797	2 844	2 576	268	
<b>III</b>		13 834	1 023	9 900	3 934	9 622	6 461	5 702	3 919	2 784	1 135	
<b>IV</b>		6 390	-4 792	-10 516	16 907	13 291	5 824	14 426	-1 135	-6	-1 129	
<b>21 I</b>	P	10 276	2 196	8 426	1 850	22 984	14 563	16 696	6 288	4 410	1 878	
<b>II</b>	P	21 812	1 688	15 053	6 759	20 030	13 519	15 808	4 222	2 677	1 545	
<b>III</b>	P	2 199	1 260	-2 582	4 781	9 887	5 890	8 404	1 483	1 551	-68	
<b>IV</b>	P	-5 694	827	-28	-5 666	15 882	9 829	14 499	1 383	2 464	-1 081	
<b>22 I</b>	P	12 089	2 113	11 579	511	6 158	5 820	-5 560	11 718	8 690	3 028	
<b>II</b>	P	10 284	1 459	7 729	2 555	11 321	5 163	698	10 624	6 806	3 817	
<b>III</b>	P	6 908	86	7 896	-989	2 479	4 317	-6 764	9 243	7 364	1 879	
<b>IV</b>	P	9 841	-277	6 351	3 490	3 358	1 488	-6 254	9 612	11 039	-1 427	
<b>23 I</b>	P	11 803	2 769	3 718	8 085	15 430	7 683	3 711	11 719	9 790	1 929	
<b>II</b>	P	-8 351	1 693	-8 897	546	9 291	2 851	4 143	5 149	4 847	302	

Véase la definición de las principales rúbricas en las notas al final del capítulo.

a. Los títulos de deuda se clasifican como de corto plazo (menos de un año) y de largo plazo (un año o más).

**17. BALANZA DE PAGOS Y POSICIÓN DE INVERSIÓN INTERNACIONAL**  
**A) Balanza de pagos**

**17.11 Cuenta financiera. Otra inversión**  
**Variación neta de activos**  
**Detalle por sector institucional**

Millones de euros

	Total	Administraciones Públicas				Otros sectores residentes				Instituciones financieras monetarias							
		Total	Préstamos	Efectivo y depósitos	Otros activos financieros (a)	Total del cual:			Préstamos	Efectivo y depósitos	Otros activos financieros (a)	Total	Banco de España	Otras instituciones financieras y monetarias			
						IFNM	Total	Préstamos						Efectivo y depósitos	Otros activos financieros (a)		
1=2+6+11	2=3a5	3	4	5	6=8a10	7	8	9	10	11=12+13	12	13=14a16	14	15	16		
<b>18</b>	63 149	664	-44	1	707 10 139	1 777	738	3 885	5 516	52 346 19 162	33 184	7 442	23 552	2 191			
<b>19</b>	73 494	-1 021	-385	-570	-67 11 153	3 379	-2 150	8 925	4 378	63 363 10 664	52 698	18 504	30 368	3 826			
<b>20</b>	24 395	1 108	-236	-76	1 419 2 283	3 799	485	1 007	792	21 004 6 279	14 726	1 094	13 287	345			
<b>21</b>	P 50 434	-5 648	-355	-454	-4 838 7 867	-1 450	545	131	7 191	48 215 15 052	33 163	14 291	16 904	1 968			
<b>22</b>	P 70 848	-14	-716	621	81 12 758	2 212	-854	3 571	10 041	58 104 12 594	45 510	16 345	23 921	5 244			
<b>19 III</b>	2 702	168	30	-24	163 729	403	-39	1 495	-728	1 805 6 423	-4 618	1 223	-7 750	1 910			
<b>IV</b>	26 020	1 496	-245	-147	1 888 8 993	760	-292	2 553	6 732	15 531 4 132	11 398	12 062	5 752	-6 415			
<b>20 I</b>	50 406	-2 350	-77	-58	-2 215 -4 250	2 717	-100	2 148	-6 298	57 006 5 439	51 567	5 044	42 009	4 514			
<b>II</b>	12 111	409	-64	268	205 3 607	841	176	2 642	788	8 096 -2 499	10 595	-1 330	10 674	1 250			
<b>III</b>	-24 234	280	-53	-6	339 2 621	1 922	-11	1 140	1 492	-27 134 1 537	-28 671	76	-21 294	-7 453			
<b>IV</b>	-13 888	2 769	-41	-279	3 089 306	-1 681	419	-4 923	4 810	-16 963 1 802	-18 765	-2 697	-18 102	2 033			
<b>21 I</b>	P 5 515	-1 392	-72	11	-1 331 3 738	487	-131	2 248	1 620	3 170 2 875	294	-845	1 719	-580			
<b>II</b>	P 23 440	306	-57	-227	590 2 710	2 178	-165	1 041	1 835	20 424 3 523	16 901	-1 510	17 645	-235			
<b>III</b>	P -1 141	-4 241	-138	18	-4 121 -5 109	-5 094	8	-4 700	-418	8 209 4 632	3 577	5 532	-3 272	1 317			
<b>IV</b>	P 22 620	-321	-89	-256	24 6 528	980	833	1 542	4 153	16 412 4 022	12 390	10 113	812	1 465			
<b>22 I</b>	P 29 416	-175	-172	-54	50 457	-266	-581	953	86	29 134 6 452	22 682	3 116	18 198	1 368			
<b>II</b>	P 11 633	65	-56	118	3 5 908	1 403	-137	-310	6 354	5 661 3 912	1 750	679	-778	1 848			
<b>III</b>	P 14 504	461	-88	550	0 2 064	17	142	1 903	19	11 979 -151	12 130	2 207	-1 386	11 309			
<b>IV</b>	P 15 295	-365	-400	7	28 4 330	1 058	-278	1 025	3 583	11 330 2 381	8 949	10 343	7 887	-9 282			
<b>23 I</b>	P -9 617	-793	-232	-679	118 -3 116	-809	116	-1 464	-1 768	-5 708 -2 008	-3 700	-9 402	9 023	-3 321			
<b>II</b>	P 29 339	-129	-134	4	2 -2 565	712	-191	-1 894	-481	32 033 2 946	29 087	2 989	25 568	530			

a. Se incluyen dentro de los otros activos y pasivos financieros otras participaciones en el capital que no adoptan la forma de valores y no se incluyen en la inversión de cartera (este es el caso de algunas participaciones en organizaciones internacionales), créditos y anticipos comerciales, otras cuentas pendientes de cobro/pago, los seguros, planes de pensiones y sistemas de garantías normalizadas y las asignaciones de derechos especiales de giro.

**17. BALANZA DE PAGOS Y POSICIÓN DE INVERSIÓN INTERNACIONAL**  
**A) Balanza de pagos**

**17.12 Cuenta financiera**  
**Variación neta de pasivos**  
**Detalle por sector institucional**

Millones de euros

	Inversión directa			Inversión de cartera				Otra inversión				
	Total	Otras instituciones financieras monetarias	Otros sectores residentes	Total	Otras instituciones financieras monetarias	Administraciones Públicas	Otros sectores residentes	Total	Banco de España	Otras instituciones financieras monetarias	Administraciones Públicas	Otros sectores residentes
<b>19</b>	22 917	-4 237	27 154	83 020	17 618	56 380	9 022	-552	-4 216	1 317	-1 444	3 790
<b>20</b>	33 567	5 062	28 505	14 916	8 687	-4 591	10 820	102 504	113 387	-22 128	8 718	2 527
<b>21</b>	P 47 799	3 112	44 688	68 756	21 547	24 011	23 198	58 396	43 077	-5 858	18 754	2 423
<b>22</b>	P 48 565	4 393	44 172	12 790	12 108	7 887	-7 205	92 308	-5 414	92 897	1 530	3 294
<b>22 E-J</b>	P 31 001	2 590	28 411	-3 188	-11 582	7 910	484	71 785	-15 442	71 035	13 876	2 316
<b>23 E-J</b>	A 15 984	2 674	13 310	31 532	18 794	25 341	-12 603	-11 655	-87 800	77 773	556	-2 184
<b>22 Abr</b>	P 2 581	514	2 067	-15 350	-2 857	-11 413	-1 080	15 248	-30 857	35 558	9 623	923
<b>May</b>	P 6 551	1 013	5 538	385	3 035	692	-3 341	-1 178	22 025	-14 838	-9 100	735
<b>Jun</b>	P 1 892	272	1 620	12 516	409	10 427	1 680	8 268	-8 644	14 645	-765	3 032
<b>Jul</b>	P 4 651	267	4 385	-794	-1 722	-1 249	2 176	-495	-20 959	6 453	15 356	-1 345
<b>Ago</b>	P 7 113	492	6 620	3 597	2 684	343	571	-11 922	5 206	-13 586	-2 459	-1 083
<b>Sep</b>	P 949	-397	1 346	16 268	9 179	9 160	-2 070	13 107	-11 105	19 049	-838	6 001
<b>Oct</b>	P 3 291	540	2 751	-7 605	579	-5 856	-2 328	3 047	-3 230	8 563	71	-2 357
<b>Nov</b>	P 1 952	878	1 074	5 090	7 004	-2 398	484	17 645	-16 297	30 324	197	3 422
<b>Dic</b>	P 4 260	289	3 970	-1 373	4 244	-1 272	-4 345	-1 354	35 455	-22 487	-9 316	-5 005
<b>23 Ene</b>	P 5 553	590	4 963	-741	9 130	-9 423	-448	-10 260	-24 681	14 045	-565	941
<b>Feb</b>	P 1 887	321	1 566	8 691	-714	12 606	-3 201	-1 862	-25 673	26 057	-987	-1 259
<b>Mar</b>	P 3 363	443	2 919	-3 943	-4 755	1 763	-952	18 518	-5 859	19 472	5 106	-201
<b>Abr</b>	P -975	1	-976	3 069	-83	1 260	1 891	6 058	-6 080	5 725	6 781	-368
<b>May</b>	P 3 853	495	3 357	7 915	6 766	3 303	-2 154	-11 970	-16 558	9 700	-7 371	2 259
<b>Jun</b>	P 3 345	211	3 134	15 582	5 497	22 066	-11 981	-6 671	-7 014	4 842	-1 726	-2 773
<b>Jul</b>	A -1 041	612	-1 653	959	2 952	-6 234	4 241	-5 469	-1 935	-2 068	-683	-783

Véase la definición de las principales rúbricas en las notas al final del capítulo.

**17. BALANZA DE PAGOS Y POSICIÓN DE INVERSIÓN INTERNACIONAL**
**A) Balanza de pagos**
**17.13 Cuenta financiera. Inversión directa y de cartera**
**Variación neta de pasivos  
IFM y Administraciones Públicas**
*Millones de euros*

	Instituciones financieras monetarias						Administraciones Públicas		
	Inversión directa		Inversión de cartera				Inversión de cartera		
	Total	Total	Participaciones de capital y en fondos de inversión	Títulos de deuda (a)			Títulos de deuda (a)		
				Total	Largo plazo	Corto plazo	Total	Largo plazo	Corto plazo
1	2=3+4	3	4=5+6	5	6	7=8+9	8	9	
<b>18</b>	3 866	6 061	-4 593	10 654	9 118	1 537	37 386	47 559	-10 173
<b>19</b>	-4 237	17 618	1 842	15 776	15 842	-66	56 380	60 669	-4 289
<b>20</b>	5 062	8 687	548	8 139	6 237	1 902	-4 591	-13 711	9 120
<b>21</b>	P 3 112	21 547	1 485	20 062	11 494	8 568	24 011	21 703	2 308
<b>22</b>	P 4 393	12 108	-3 319	15 427	15 397	30	7 887	37 409	-29 522
<b>19 III</b>	167	8 945	759	8 187	8 827	-640	13 373	13 505	-132
<b>IV</b>	-5 379	6 274	22	6 252	5 211	1 041	2 303	-952	3 256
<b>20 I</b>	4 445	6 284	-142	6 426	3 900	2 526	23 471	22 124	1 347
<b>II</b>	-259	3 534	-589	4 123	1 721	2 402	-445	-9 128	8 683
<b>III</b>	1 055	-1 452	-193	-1 259	1 956	-3 215	-6 653	-12 054	5 402
<b>IV</b>	-180	321	1 473	-1 151	-1 341	190	-20 965	-14 653	-6 312
<b>21 I</b>	P 1 095	7 529	1 217	6 312	2 179	4 133	23 743	22 326	1 418
<b>II</b>	P 634	5 138	871	4 268	3 713	555	11 523	11 330	192
<b>III</b>	P 673	6 242	258	5 984	4 241	1 743	2 457	3 587	-1 130
<b>IV</b>	P 710	2 637	-861	3 498	1 362	2 136	-13 712	-15 540	1 828
<b>22 I</b>	P 525	-10 447	-214	-10 233	648	-10 881	9 453	15 179	-5 726
<b>II</b>	P 1 798	587	-1 837	2 424	916	1 508	-294	13 052	-13 346
<b>III</b>	P 362	10 141	-1 305	11 446	10 114	1 332	8 254	12 819	-4 565
<b>IV</b>	P 1 708	11 828	37	11 790	3 720	8 071	-9 526	-3 640	-5 885
<b>23 I</b>	P 1 355	3 662	-1 906	5 568	6 381	-813	4 946	13 456	-8 510
<b>II</b>	P 707	12 181	-394	12 575	6 278	6 297	26 629	22 792	3 837

Véase la definición de las principales rúbricas en las notas al final del capítulo.

a. Los títulos de deuda se clasifican como de corto plazo (menos de un año) y de largo plazo (un año o más).

**17. BALANZA DE PAGOS Y POSICIÓN DE INVERSIÓN INTERNACIONAL**
**A) Balanza de pagos**
**17.14 Cuenta financiera. Inversión directa y de cartera**
**Variación neta de pasivos  
Otros sectores residentes**
*Millones de euros*

	Otros sectores residentes								
	Inversión directa				Inversión de cartera				
	del cual:		Participaciones de capital	Instrumentos de deuda	del cual:		Participaciones de capital y en fondos de inversión	Títulos de deuda (a)	
	Total	IFNM			Total	IFNM		Largo plazo	Corto plazo
1=3+4	2	3	4	5=7+8+9	6	7	8	9	
<b>18</b>	44 808	11 724	43 537	1 271	-11 273	-4 817	-7 545	-4 608	880
<b>19</b>	27 154	7 319	28 943	-1 789	9 022	-5 118	5 881	1 495	1 646
<b>20</b>	28 505	5 067	20 705	7 800	10 820	-1 795	10 824	1 192	-1 197
<b>21</b>	P 44 688	6 395	33 865	10 823	23 198	974	13 590	8 102	1 507
<b>22</b>	P 44 172	-536	33 273	10 899	-7 205	-683	-739	-8 162	1 696
<b>19 III</b>	6 165	4 126	1 580	4 585	3 249	-292	-897	2 788	1 358
<b>IV</b>	3 576	2 767	7 536	-3 961	-133	-1 287	2 636	-1 305	-1 464
<b>20 I</b>	3 623	-2 523	3 544	79	-3 803	-1 139	-1 505	-2 269	-28
<b>II</b>	8 579	5 703	9 789	-1 211	2 536	-443	2 544	445	-453
<b>III</b>	8 528	999	6 818	1 710	6 352	-15	4 770	1 445	137
<b>IV</b>	7 775	888	553	7 222	5 735	-198	5 015	1 573	-852
<b>21 I</b>	P 13 155	2 269	7 862	5 294	-1 601	-1 834	-723	-1 438	561
<b>II</b>	P 24 195	1 211	6 020	18 175	12 096	923	9 958	2 228	-90
<b>III</b>	P 2 398	462	4 665	-2 267	4 568	1 172	2 231	522	1 815
<b>IV</b>	P 4 940	2 453	15 318	-10 379	8 135	714	2 124	6 790	-779
<b>22 I</b>	P 14 801	1 489	8 968	5 833	1 049	-1 699	2 113	-2 172	1 108
<b>II</b>	P 9 225	1 431	6 195	3 030	2 742	918	1 697	-3 393	-1 045
<b>III</b>	P 12 351	-749	4 285	8 067	677	-825	1 673	-2 712	1 717
<b>IV</b>	P 7 795	-2 707	13 825	-6 031	-6 190	923	-6 221	115	-84
<b>23 I</b>	P 9 448	1 700	8 559	889	-4 601	-675	-2 838	-1 175	-587
<b>II</b>	P 5 516	1 177	2 877	2 638	-12 243	295	-7 991	431	-4 683

Véase la definición de las principales rúbricas en las notas al final del capítulo.

a. Los títulos de deuda se clasifican como de corto plazo (menos de un año) y de largo plazo (un año o más).

**17. BALANZA DE PAGOS Y POSICIÓN DE INVERSIÓN INTERNACIONAL**  
**A) Balanza de pagos**

**17.15 Cuenta financiera. Otra inversión**  
**Variación neta de pasivos**  
**Detalle por sector institucional**

Millones de euros

	Total	Administraciones Públicas			Otros sectores residentes				Instituciones financieras monetarias					
		Total	Préstamos	Otros pasivos financieros (a)	Total	del cual:		Préstamos	Otros pasivos financieros (a)	Total	Banco de España	Otras instituciones financieras		
						IFNM						Total	Depósitos	Otros pasivos financieros (a)
		1=2+5+9	2=3+4	3	4	5=7+8	6	7	8	9=10+11	10	11=12+13	12	13
<b>18</b>	38 836	-8 955	-8 892	-62	19 347	16 504	17 656	1 690	28 444	44 284	-15 840	-16 049	209	
<b>19</b>	-552	-1 444	-1 437	-6	3 790	-6 824	-686	4 476	-2 899	-4 216	1 317	1 207	111	
<b>20</b>	102 504	8 718	8 501	217	2 527	5 209	4 220	-1 693	91 259	113 387	-22 128	-20 578	-1 550	
<b>21</b>	P 58 396	18 754	9 542	9 212	2 423	-918	-3 426	5 849	37 219	43 077	-5 858	-5 311	-547	
<b>22</b>	P 92 308	1 530	-4 264	5 794	3 294	-1 350	-4 945	8 239	87 483	-5 414	92 897	90 715	2 182	
<b>19 III</b>	-23 416	1 340	1 341	-1	198	-371	819	-621	-24 954	-17 703	-7 251	-8 447	1 196	
<b>IV</b>	24 720	-2 537	-2 538	1	4 222	-948	2 687	1 536	23 034	12 221	10 813	11 343	-530	
<b>20 I</b>	38 888	-1 199	-1 201	2	1 000	2 138	3 608	-2 608	39 087	18 624	20 463	21 539	-1 076	
<b>II</b>	34 128	882	886	-4	-6 637	-1 228	-1 813	-4 824	39 884	53 034	-13 150	-13 451	301	
<b>III</b>	415	-190	-192	2	6 463	4 208	2 446	4 017	-5 858	3 948	-9 806	-9 464	-342	
<b>IV</b>	29 073	9 225	9 007	218	1 701	92	-21	1 722	18 146	37 782	-19 636	-19 202	-434	
<b>21 I</b>	P 11 683	6 908	7 118	-209	1 553	341	217	1 336	3 222	-10 786	14 008	12 225	1 783	
<b>II</b>	P 11 369	2 923	2 925	-2	-1 910	-1 170	-1 838	-72	10 356	21 171	-10 814	-10 747	-67	
<b>III</b>	P 7 212	5 975	-839	6 814	-2 833	-1 737	-2 565	-268	4 071	-3 253	7 324	7 402	-78	
<b>IV</b>	P 28 131	2 948	338	2 610	5 613	1 648	760	4 853	19 570	35 945	-16 375	-14 190	-2 185	
<b>22 I</b>	P 49 942	-1 238	-843	-395	-1 029	-1 940	-3 658	2 629	52 209	22 993	29 216	27 369	1 847	
<b>II</b>	P 22 338	-242	543	-785	4 690	1 095	651	4 040	17 890	-17 476	35 365	34 763	602	
<b>III</b>	P 690	12 059	942	11 117	3 573	324	1 052	2 521	-14 943	-26 858	11 916	10 946	970	
<b>IV</b>	P 19 338	-9 048	-4 905	-4 143	-3 941	-830	-2 990	-951	32 327	15 928	16 400	17 637	-1 238	
<b>23 I</b>	P 6 396	3 555	-1 731	5 286	-519	-812	-945	426	3 361	-56 213	59 574	59 178	395	
<b>II</b>	P -12 582	-2 315	-367	-1 949	-881	277	-1 474	593	-9 385	-29 652	20 267	21 460	-1 193	

a. Se incluyen dentro de los otros activos y pasivos financieros otras participaciones en el capital que no adoptan la forma de valores y no se incluyen en la inversión de cartera (este es el caso de algunas participaciones en organizaciones internacionales), créditos y anticipos comerciales, otras cuentas pendientes de cobro/pago, los seguros, planes de pensiones y sistemas de garantías normalizadas y las asignaciones de derechos especiales de giro.

**17. BALANZA DE PAGOS Y POSICIÓN DE INVERSIÓN INTERNACIONAL** 17.16 Cuenta financiera por sector institucional y categoría funcional  
**A) Balanza de pagos** Detalle por zonas económicas y geográficas (a) (b)

Datos referidos a 2022. Actualización marzo 2023

Miliones de euros

	Instituciones financieras monetarias			Administraciones Públicas		Otros sectores residentes			
	Inversión directa	Inversión de cartera (c)	Otra inversión	Inversión de cartera (c)	Otra inversión	Inversión directa		Inversión de cartera (c)	Otra inversión
						Total	Del cual: EFE (d)		
1	2	3	4	5	6	7	8	9	
<b>VARIACIÓN NETA DE ACTIVOS</b>									
TOTAL MUNDIAL . . . . .	6 751	29 839	58 281	685	642	34 495	203	23 645	11 327
Europa . . . . .	4 989	21 904	48 339	821	779	23 619	1 603	13 079	9 125
UE-27 . . . . .	2 538	28 902	50 431	896	865	14 417	...	13 590	8 339
Zona del euro . . . . .	2 385	13 972	49 434	813	874	14 326	677	7 646	8 220
Alemania . . . . .	123	827	4 705	149	3	2 555	8	7 387	2 064
Bélgica . . . . .	83	179	1 112	3	1	153	51	520	450
Países Bajos . . . . .	...	-53	5 824	-58	2	6 081	2	2 851	-2 238
Francia . . . . .	360	2 554	14 247	72	683	3 716	99	6 556	2 803
Italia . . . . .	259	5 112	6 587	-166	3	1 187	...	2 723	573
Portugal . . . . .	...	1 589	3 875	11	0	-593	...	-737	637
Resto UE-27 . . . . .	153	14 929	997	83	-9	90	...	5 944	120
Resto de Europa . . . . .	2 451	-6 997	-2 092	-75	-86	9 202	...	-511	785
Reino Unido . . . . .	943	-5 423	728	-74	-66	6 302	...	-964	825
América . . . . .	1 483	8 514	8 389	-125	-47	7 005	-1 443	9 107	842
América del norte y central . . . . .	1 274	8 669	6 041	-125	-28	3 378	-1 093	8 971	778
América del sur . . . . .	209	-155	2 348	-	-19	3 627	-350	136	64
África . . . . .	-11	-14	366	-	-6	31	55	-36	452
Asia . . . . .	281	-1 255	1 899	19	-112	2 487	-12	475	776
Oceanía . . . . .	9	18	240	-74	0	1 353	-	101	17
OCDE . . . . .	6 318	15 581	43 131	502	806	28 006	-26	17 025	9 422
OPEP . . . . .	5	-9	731	-	-14	496	...	6	166
NICs . . . . .	244	207	1 188	-	0	1 209	...	6	253
ASEAN . . . . .	111	35	433	-	-49	1 148	...	-14	-18
<b>VARIACIÓN NETA DE PASIVOS</b>									
TOTAL MUNDIAL . . . . .	4 216		85 128		2 264	31 810	-618		13 629
Europa . . . . .	4 241		81 268		2 263	28 575	247		6 419
UE-27 . . . . .	4 278		71 531		2 273	28 679	-193		7 997
Zona del euro . . . . .	4 278		69 746		-3 880	26 372	...		7 694
Alemania . . . . .	1 140		11 488		-340	7 269	...		1 532
Bélgica . . . . .	-5		2 692		0	30	...		175
Países Bajos . . . . .	532		9 612		0	-5 436	-120		76
Francia . . . . .	1 924		29 483		-3	6 307	...		3 007
Italia . . . . .	311		9 522		-2	1 143	-		2 037
Portugal . . . . .	18		-788		-0	943	...		286
Resto UE-27 . . . . .	-0		1 785		6 154	2 307	...		303
Resto de Europa . . . . .	-37		9 737		-10	-104	440		-1 578
Reino Unido . . . . .	7		7 543		-10	-365	414		-2 005
América . . . . .	-7		850		0	2 285	-851		1 177
América del norte y central . . . . .	-10		3 145		0	1 741	56		847
América del sur . . . . .	3		-2 295		0	544	-907		329
África . . . . .	-6		1 249		0	116	-		762
Asia . . . . .	-9		1 937		1	448	...		2 250
Oceanía . . . . .	-1		-975		0	101	-		38
OCDE . . . . .	4 235		89 381		-414	29 050	384		7 562
OPEP . . . . .	-18		2 229		0	-606	-		885
NICs . . . . .	-1		4 452		0	1 079	...		546
ASEAN . . . . .	-0		-295		0	184	...		538

...: Importe no publicable por motivos de confidencialidad estadística.

-: Cantidad igual a cero.

a. La composición de las zonas económicas se detalla en las notas al final del capítulo.

b. La diferencia entre los importes asignados al total mundial y la suma de las zonas geográficas corresponde a información que ha quedado indeterminada geográficamente y a las cantidades de organismos internacionales distintos de los de la Unión Europea.

c. No se publica el desglose geográfico de los pasivos de la inversión de cartera por su bajo contenido analítico, ya que se basa en la información disponible, que corresponde al país de la primera contrapartida no residente, que no tiene por qué coincidir con la del tenedor final de los títulos, y en algún caso, no se encuentra esta desagregación en las fuentes de información, quedándose el dato indeterminado.

d. EFE: Entidades con Fines Especiales (SPE, según sus siglas en inglés). La definición de estas entidades puede consultarse en la guía metodológica del FMI:

<https://www.imf.org/external/pubs/ft/bop/2020/pdf/20-26.pdf>. En el caso español se trata fundamentalmente de empresas cuya finalidad principal es la de canalizar inversiones directas.

17. BALANZA DE PAGOS Y POSICIÓN DE INVERSIÓN INTERNACIONAL  
B) Posición de inversión internacional

17.21 Resumen

Saldos a fin de periodo

mm de euros

	PII neta	Total excepto Banco de España											Banco de España			
		Posición neta excepto Banco de España	Inversión directa			Inversión de cartera			Otra inversión			Derivados financieros. Posición neta	Posición neta Banco de España	Reservas	Posición neta frente al Euro-sistema	Otros
			Posición neta	Activos	Pasivos	Posición neta	Activos	Pasivos	Posición neta	Activos	Pasivos					
15	-958	-852	-45	614	659	-615	441	1 056	-189	351	539	-4	-106	50	-165	10
16	-952	-794	-50	661	711	-578	465	1 043	-161	358	519	-6	-158	60	-225	7
17	-994	-798	-78	675	753	-568	547	1 115	-145	370	514	-6	-196	58	-256	2
18	-952	-741	-128	687	814	-511	567	1 079	-94	418	512	-8	-211	62	-266	-7
19 /	-942	-734	-121	723	844	-557	615	1 172	-44	465	509	-12	-208	65	-271	-2
///	-943	-762	-125	728	853	-584	631	1 215	-40	465	505	-13	-180	68	-241	-8
/IV	-906	-716	-116	734	851	-563	651	1 214	-31	487	518	-6	-190	67	-245	-11
20 /	-871	-671	-148	700	848	-522	600	1 122	-3	536	539	3	-200	68	-256	-12
//	-899	-658	-172	688	860	-514	650	1 164	30	548	518	-2	-241	69	-314	4
///	-906	-667	-188	687	874	-485	668	1 153	6	518	512	-0	-239	68	-314	6
/IV	P -950	-680	-198	686	884	-473	716	1 189	-4	497	501	-6	-270	66	-348	11
21 /	P -931	-681	-198	706	904	-455	758	1 213	-21	506	527	-8	-250	67	-334	18
//	P -905	-645	-198	731	929	-448	794	1 242	8	526	517	-7	-260	67	-347	20
///	P -909	-676	-202	736	938	-457	795	1 252	-7	528	535	-10	-233	79	-326	14
/IV	P -868	-613	-217	734	952	-407	826	1 234	22	550	528	-10	-255	81	-347	11
22 /	P -842	-568	-207	762	969	-368	810	1 178	20	575	555	-13	-273	83	-365	9
//	P -815	-558	-212	775	987	-329	775	1 104	-8	592	600	-8	-257	86	-341	-2
///	P -772	-541	-213	792	1 005	-302	765	1 066	-18	614	632	-8	-232	90	-313	-10
/IV	P -811	-561	-235	780	1 015	-313	770	1 083	-13	614	627	-1	-249	87	-324	-12
23 /	P -828	-636	-237	793	1 030	-316	814	1 130	-83	605	688	-0	-191	90	-267	-15
//	P -798	-639	-236	802	1 038	-330	835	1 165	-72	633	705	-1	-159	90	-232	-16

Véase la definición de las principales rúbricas en las notas al final del capítulo.

17. BALANZA DE PAGOS Y POSICIÓN DE INVERSIÓN INTERNACIONAL  
B) Posición de Inversión Internacional

17.21a Estado integrado de la PII. Posición neta

Actualización marzo 2023

mm de euros

	Saldos a fin de periodo		Variación de los saldos						
	Diciembre 2021	Diciembre 2022	Total	Por transacciones	Total	Por otros flujos			
						Total	Por cambio en precio	Por variación en tipo de cambio	Por otras variaciones en volumen (a)
<b>POSICIÓN NETA (ACTIVOS - PASIVOS)</b>									
TOTAL	-863	-802	60	24	37	40	28	12	-3
Banco de España	-254	-247	8	33	-25	-25	-27	2	-1
Inversión de cartera	131	112	-19	8	-27	-27	-27	0	-
Otra inversión	-467	-446	21	21	0	1	0	1	-1
Derivados financieros	0	0	0	0	0	0	0	-	-
Reservas	81	87	6	4	1	1	0	1	-
Total excluido el Banco de España	-608	-556	52	-9	62	64	55	10	-3
Inversión directa	-219	-225	-6	5	-12	-9	-11	2	-2
Participaciones en el capital	-140	-141	-1	8	-9	-8	-11	3	-1
Instrumentos de deuda	-79	-84	-5	-3	-2	-1	-	-1	-1
Inversión de cartera	-407	-309	98	34	64	63	59	4	1
Participaciones en el capital y en fondos de inversión	186	122	-64	-24	-41	-40	-46	6	0
Otras IFM	-36	-51	-15	-6	-10	-10	-9	0	0
IFNM	246	194	-52	-20	-32	-32	-36	4	0
Sociedades no financieras y hogares ISFLSH	-24	-22	2	2	1	1	-1	2	0
Títulos de deuda	-593	-430	162	58	105	104	106	-2	1
Otras IFM	-114	-85	30	15	14	14	16	-2	0
Administraciones Públicas	-570	-476	93	-5	99	99	99	0	0
IFNM	171	190	19	39	-20	-20	-21	1	0
Sociedades no financieras y hogares ISFLSH	-80	-60	21	9	12	10	11	-1	1
Otra inversión	26	-23	-48	-51	3	4	0	4	-1
Derivados financieros (b)	-8	1	9	3	6	6	6	-	0



17. BALANZA DE PAGOS Y POSICIÓN DE INVERSIÓN INTERNACIONAL  
B) Posición de Inversión Internacional

17.21b Estado integrado de la PII. Activos y pasivos

Actualización marzo 2023

mm de euros

	Saldos a fin de periodo			Variación de los saldos					
	Diciembre 2021	Diciembre 2022	Total	Por transacciones	Por otros flujos				
					Total	Por revalorización			Por otras variaciones en volumen (a)
						Total	Por cambio en precio	Por variación en tipo de cambio	
<b>ACTIVOS</b>									
TOTAL (b)	2 472	2 530	58	170	-112	-107	-127	20	-5
Banco de España	382	382	0	25	-25	-25	-27	2	0
Inversión de cartera	131	112	-19	8	-27	-27	-27	0	-
Otra inversión	170	183	13	13	0	1	0	1	0
Reservas	81	87	6	4	1	1	0	1	-
Total excluido el Banco de España	2 089	2 148	58	145	-87	-82	-100	18	-4
Inversión directa	711	756	45	41	4	7	3	4	-3
Participaciones en el capital	542	580	38	36	2	6	3	3	-4
Instrumentos de deuda	169	176	7	6	1	1	-	1	0
Inversión de cartera	827	776	-51	46	-97	-97	-104	7	0
Participaciones en el capital y en fondos de inversión	496	402	-94	-26	-68	-68	-74	6	0
Otras IFM	25	10	-14	-9	-6	-6	-6	0	-
IFNM	263	210	-53	-20	-33	-34	-38	4	0
Sociedades no financieras y hogares ISFLSH	207	180	-26	2	-29	-28	-30	2	0
Títulos de deuda	331	375	43	72	-29	-29	-30	1	0
Otras IFM	102	128	26	31	-5	-5	-5	0	-
Administraciones Públicas	9	9	0	1	-1	-1	-1	0	-
IFNM	207	222	14	37	-23	-23	-23	1	0
Sociedades no financieras y hogares ISFLSH	13	16	3	4	-1	-1	-1	0	0
Otra inversión	551	615	64	58	6	7	0	7	-1
<b>PASIVOS</b>									
TOTAL (b)	3 326	3 333	7	149	-142	-140	-149	8	-2
Banco de España	637	629	-8	-8	0	0	-	0	0
Otra inversión	637	629	-8	-8	0	0	-	0	0
Total excluido el Banco de España	2 689	2 704	15	157	-142	-140	-149	8	-2
Inversión directa	930	982	51	36	15	17	14	2	-1
Participaciones en el capital	682	721	39	28	12	15	14	0	-3
Instrumentos de deuda	248	260	12	9	4	2	-	2	2
Inversión de cartera	1 233	1 085	-149	12	-161	-160	-163	3	-1
Participaciones en el capital y en fondos de inversión	310	280	-30	-3	-27	-27	-28	0	0
Otras IFM	61	62	1	-3	4	4	4	0	0
IFNM	17	16	-2	0	-2	-2	-2	0	0
Sociedades no financieras y hogares ISFLSH	231	202	-29	1	-29	-29	-29	0	0
Títulos de deuda	924	805	-119	15	-134	-132	-135	3	-1
Otras IFM	216	213	-4	15	-19	-19	-21	2	0
Administraciones Públicas	579	485	-93	6	-99	-100	-100	0	0
IFNM	36	31	-5	-2	-3	-3	-3	0	0
Sociedades no financieras y hogares ISFLSH	93	76	-17	-5	-12	-11	-12	1	-2
Otra inversión	526	638	112	109	3	3	0	3	0
Promemoria:									
Deuda externa bruta	2 334	2 332	-2	124	-127	-127	-135	8	1

- : Cantidad igual a cero.

a. Los otros cambios en volumen (que comprenden, entre otros, cancelaciones unilaterales de préstamos o reclasificaciones) pueden incorporar, además, discrepancias estadísticas entre la posición de inversión internacional y la cuenta financiera de la balanza de pagos.

b. No incluye derivados financieros.

17. BALANZA DE PAGOS Y POSICIÓN DE INVERSIÓN INTERNACIONAL  
B) Posición de inversión internacional

17.21c Detalle por sector institucional

Saldos a fin de periodo

mm de euros

	Banco de España			Total excepto Banco de España															
	Posición neta	Activos	Pasivos	Posición neta	Activos	Pasivos	Otras IFM			Administraciones Públicas			Otros sectores residentes						
							Posición neta	Activos	Pasivos	Posición neta	Activos	Pasivos	Posición neta	del cual:		Posición neta	del cual:		Pasivos
														Total	IFNM		Total	IFNM	
1=2-3	2	3	4=5-6	5=8+11+15	6=9+12+17	7=8-9	8	9	10=11-12	11	12	13=15-17	14	15	16	17	18		
<b>15</b>	-106	186	292	-852	1 515	2 367	-153	489	642	-493	59	552	-207	135	967	345	1 174	210	
<b>16</b>	-158	223	381	-794	1 589	2 383	-120	493	613	-494	59	554	-179	171	1 037	421	1 216	250	
<b>17</b>	-196	243	439	-798	1 679	2 477	-153	498	651	-511	60	571	-134	240	1 121	483	1 255	244	
<b>18</b>	-211	273	484	-741	1 756	2 497	-69	541	610	-528	63	591	-143	212	1 152	491	1 295	279	
<b>19</b> //	-208	277	486	-734	1 896	2 630	-15	613	628	-582	66	648	-138	244	1 216	518	1 354	274	
///	-180	288	468	-762	1 935	2 697	-25	624	650	-606	67	672	-131	252	1 244	531	1 375	279	
IV	-190	290	480	-716	1 963	2 679	-19	614	633	-587	68	655	-110	254	1 281	550	1 391	296	
<b>20</b> /	-200	299	499	-671	1 971	2 643	40	699	659	-603	66	669	-108	222	1 206	508	1 315	286	
//	-241	311	552	-658	2 007	2 665	48	692	645	-614	67	681	-92	249	1 248	536	1 340	287	
///	-239	316	556	-667	1 982	2 649	39	649	610	-613	68	681	-93	256	1 265	546	1 358	290	
IV	P -270	323	593	-680	1 992	2 672	31	626	594	-606	71	676	-106	270	1 296	561	1 402	291	
<b>21</b> /	P -250	333	583	-681	2 048	2 729	13	624	611	-619	70	689	-76	289	1 354	584	1 430	295	
//	P -260	344	604	-645	2 124	2 769	26	631	605	-621	71	692	-51	315	1 422	613	1 473	298	
///	P -233	368	601	-676	2 142	2 817	8	644	636	-632	67	700	-51	313	1 430	613	1 481	300	
IV	P -255	382	637	-613	2 192	2 805	42	660	618	-617	67	684	-38	327	1 464	629	1 502	302	
<b>22</b> /	P -273	387	660	-568	2 231	2 799	57	695	638	-596	67	663	-29	326	1 469	624	1 498	297	
//	P -257	386	643	-558	2 246	2 803	41	724	683	-555	67	623	-44	303	1 454	601	1 498	298	
///	P -232	385	616	-541	2 303	2 843	44	773	728	-552	68	620	-33	302	1 462	598	1 495	296	
IV	P -249	382	632	-561	2 273	2 834	18	754	736	-523	68	590	-57	302	1 451	596	1 508	294	
<b>23</b> /	P -191	384	575	-636	2 314	2 950	-51	755	805	-537	67	604	-49	324	1 492	615	1 541	292	
//	P -159	387	545	-639	2 377	3 016	-50	798	849	-559	66	626	-30	334	1 513	627	1 542	293	

**17. BALANZA DE PAGOS Y POSICIÓN DE INVERSIÓN INTERNACIONAL**  
**B) Posición de inversión internacional**

**17.22 Activos**  
**Detalle por categoría funcional e instrumento financiero**

*Saldos a fin de periodo*

*mm de euros*

	Total	Inversión directa			Inversión de cartera, incluido Banco de España					Otra inversión, incluido Banco de España				Deriva- dos finan- cieros	Reservas	
		Total	Partici- paciones de capital	Instru- mentos de deuda	Total, excluido Banco de España				Banco de España	Total, excluido Banco de España						
					Total	Participa- ciones de capital y en fondos de inversión	Títulos de deuda a largo plazo	Títulos de deuda a corto plazo		Total	Préstamos	Efectivo y depósitos	Otros activos (a)			
																5=6 a 8
1=2+5+9 +10+14 +15+16	2=3+4	3	4	5=6 a 8	6	7	8	9	10=11a13	11	12	13	14	15	16	
<b>15</b>	1 701	614	510	104	441	225	211	5	46	351	98	154	98	90	109	50
<b>16</b>	1 812	661	545	116	465	234	227	4	58	358	108	150	101	104	104	60
<b>17</b>	1 922	675	551	124	547	297	245	5	66	370	114	150	106	119	88	58
<b>18</b>	2 029	687	559	127	567	291	266	10	73	418	123	179	116	138	85	62
<b>19 //</b>	2 173	723	588	135	615	324	279	12	74	465	128	216	121	138	93	65
<b>19 ///</b>	2 222	728	594	135	631	332	289	10	75	465	130	212	123	145	111	68
<b>19 IV</b>	2 253	734	591	144	651	352	292	7	75	487	140	219	127	149	91	67
<b>20 /</b>	2 271	700	559	141	600	301	290	9	77	536	146	267	123	154	136	68
<b>20 //</b>	2 318	688	548	139	650	338	302	10	91	548	144	279	125	152	122	69
<b>20 ///</b>	2 298	687	545	142	668	351	307	10	95	518	142	256	119	153	110	68
<b>20 IV</b>	P 2 315	686	528	158	716	392	317	8	102	497	138	230	129	155	93	66
<b>21 /</b>	P 2 381	706	545	162	758	425	322	11	108	506	139	237	130	158	77	67
<b>21 //</b>	P 2 468	731	563	168	794	457	324	13	116	526	138	255	133	161	74	67
<b>21 ///</b>	P 2 509	736	563	173	795	465	316	14	123	528	145	253	130	166	82	79
<b>21 IV</b>	P 2 574	734	565	169	826	496	321	10	131	550	157	257	135	170	81	81
<b>22 /</b>	P 2 618	762	592	170	810	462	335	13	127	575	160	278	137	177	84	83
<b>22 //</b>	P 2 631	775	601	174	775	419	337	19	119	592	164	282	146	181	104	86
<b>22 ///</b>	P 2 687	792	618	174	765	402	343	20	113	614	169	288	157	181	132	90
<b>22 IV</b>	P 2 655	780	604	176	770	401	352	17	112	614	174	289	150	183	109	87
<b>23 /</b>	P 2 698	793	608	185	814	421	371	21	113	605	164	296	145	181	102	90
<b>23 //</b>	P 2 764	802	614	188	835	433	380	22	113	633	167	320	147	184	107	90

a. Se incluyen dentro de los otros activos y pasivos financieros otras participaciones en el capital que no adoptan la forma de valores y no se incluyen en la inversión de cartera (este es el caso de algunas participaciones en organizaciones internacionales), créditos y anticipos comerciales, otras cuentas pendientes de cobro/pago, los seguros, planes de pensiones y sistemas de garantías normalizadas y las asignaciones de derechos especiales de giro.

17. BALANZA DE PAGOS Y POSICIÓN DE INVERSIÓN INTERNACIONAL  
B) Posición de Inversión Internacional

17.22a Activos por sector institucional y categoría funcional  
Detalle por zonas económicas y geográficas (a) (b)

Datos referidos a 2022. Actualización marzo 2023

Millones de euros

	Instituciones financieras monetarias			Administraciones Públicas		Otros sectores residentes			
	Inversión directa	Inversión de cartera	Otra inversión	Inversión de cartera	Otra inversión	Inversión directa		Inversión de cartera	Otra inversión
	1	2	3	4	5	Total	Del cual: EFE (c)	8	9
<b>ACTIVOS</b>									
TOTAL MUNDIAL . . . . .	112 549	250 387	592 502	9 605	57 978	643 611	38 610	628 285	147 857
Europa . . . . .	70 158	216 829	474 036	7 228	50 112	375 469	20 264	534 947	116 778
UE-27 . . . . .	42 562	208 505	407 973	6 113	49 682	255 171	6 017	503 613	90 632
Zona del euro . . . . .	...	108 193	403 307	5 777	41 183	238 556	5 132	490 061	82 969
Alemania . . . . .	...	5 196	36 426	609	14	30 228	270	33 971	14 325
Bélgica . . . . .	453	634	3 032	13	19	7 746	429	4 805	4 188
Países Bajos . . . . .	...	10 798	26 714	777	9	64 733	608	31 704	8 979
Francia . . . . .	4 313	8 362	77 207	1 240	836	44 251	1 331	61 745	20 759
Italia . . . . .	3 409	57 423	35 034	542	9	18 830	...	56 479	5 433
Portugal . . . . .	7 956	7 095	15 227	3	3 238	19 287	...	6 329	5 290
Resto UE-27 . . . . .	...	100 312	4 666	336	8 499	16 615	885	13 552	7 663
Resto de Europa . . . . .	27 596	8 324	66 063	1 115	430	120 297	14 247	31 333	26 147
Reino Unido . . . . .	17 418	7 293	52 993	882	53	101 988	13 170	19 197	12 424
América . . . . .	39 920	...	78 115	1 959	1 389	237 546	17 269	75 848	19 838
América del norte y central . . . . .	35 441	17 016	64 715	1 959	723	129 811	7 891	74 821	16 244
América del sur . . . . .	4 479	...	13 400	-	666	107 735	9 378	1 027	3 594
África . . . . .	186	...	2 608	-	1 270	6 252	922	572	2 931
Asia . . . . .	2 181	5 017	31 839	18	1 122	20 315	154	8 119	7 208
Oceanía . . . . .	104	193	1 801	265	1	4 026	-	2 254	411
OCDE . . . . .	107 506	138 946	355 725	9 297	31 964	517 005	31 432	604 010	123 741
OPEP . . . . .	368	37	6 245	-	303	9 282	...	196	1 975
NICs . . . . .	1 049	331	22 110	-	2	5 140	-	1 671	1 636
ASEAN . . . . .	429	61	5 678	-	191	3 443	...	472	879

... : Importe no publicable por motivos de confidencialidad estadística.

- : Cantidad igual a cero.

a. La composición de las zonas económicas se detalla en las notas al final del capítulo.

b. La diferencia entre los importes asignados al total mundial y la suma de las zonas geográficas corresponde a información que ha quedado indeterminada geográficamente y a las cantidades de organismos internacionales distintos de los de la Unión Europea.

c. EFE: Entidades con Fines Especiales (SPE, según sus siglas en inglés). La definición de estas entidades puede consultarse en la guía metodológica del FMI:

<https://www.imf.org/external/pubs/ft/bop/2020/pdf/20-26.pdf>. En el caso español se trata fundamentalmente de empresas cuya finalidad principal es la de canalizar inversiones directas.

17. BALANZA DE PAGOS Y POSICIÓN DE INVERSIÓN INTERNACIONAL  
B) Posición de Inversión Internacional

17.22b Detalle por monedas. Activos

mm de euros

	Total		del cual:									
			Euro		Dólar EE.UU.		Yen japonés		Libra esterlina		Monedas Latam (a)	
	2022 II	2023 II	2022 II	2023 II	2022 II	2023 II	2022 II	2023 II	2022 II	2023 II	2022 II	2023 II
<b>Total activos (excl. Banco de España y derivados)</b> . . . . .	<b>2 141</b>	<b>2 270</b>	<b>1 303</b>	<b>1 412</b>	<b>461</b>	<b>457</b>	<b>11</b>	<b>9</b>	<b>120</b>	<b>128</b>	<b>149</b>	<b>160</b>
Desglose por categoría funcional												
Inversión directa . . . . .	775	802	331	336	157	157	0	0	83	90		
Participaciones en el capital . . . . .	601	614	202	199	129	128	0	0	75	78	143	153
Instrumentos de deuda . . . . .	174	188	129	137	29	29	0	0	8	12		
Inversión de cartera . . . . .	775	835	588	644	140	144	10	7	12	12		
Participaciones en el capital y fondos de inversión. . . . .	419	433	288	296	100	105	4	4	7	6		
Títulos de deuda . . . . .	355	402	301	348	40	40	5	3	5	6		
Otra inversión . . . . .	592	633	384	433	163	155	1	1	25	25		
d.c.Préstamos . . . . .	164	167	98	100	53	54	0	0	6	5		
d.c.Efectivo y depósitos . . . . .	282	320	176	222	83	73	1	0	13	14		
Desglose por sector												
Administraciones públicas . . . . .	67	66	61	60	6	6	0	0	0	0		
Otras instituciones financieras monetarias . . . . .	632	700	364	430	170	165	6	4	41	42		
Instituciones financieras no monetarias . . . . .	599	625	375	399	129	131	4	4	24	24		
Sociedades no financieras, hogares e ISFLSH . . . . .	844	879	504	524	156	156	1	1	55	61		

- : Cantidad igual a cero.

...: Importe no publicable por motivos de confidencialidad estadística.

a. Las monedas Latam están compuestas por: peso argentino, boliviano, peso chileno, peso colombiano, colón costarricense, peso cubano, peso dominicano, quetzal, dólar jamaicano, peso mexicano, balboa, guaraní, nuevo sol, peso uruguayo y real brasileño.

**17. BALANZA DE PAGOS Y POSICIÓN DE INVERSIÓN INTERNACIONAL**  
**B) Posición de inversión internacional**

**17.23 Activos. Inversión de cartera**  
**Detalle por instrumento financiero y sector institucional**

*Saldos a fin de periodo*

*mm de euros*

	Participaciones de capital y en fondos de inversión						Títulos de deuda a largo plazo (a)					Títulos de deuda a corto plazo (a)						
	Total 1=2a5	Banco de España 2	OIFM 3	AAPP 4	Otros sectores residentes		Total 7=8a11	Banco de España 8	OIFM 9	AAPP 10	Otros sectores residentes		Total 13=14a17	Banco de España 14	OIFM 15	AAPP 16	Otros sectores residentes	
					Total 5	del cual: IFNM 6					Total 11	del cual: IFNM 12					Total 17	del cual: IFNM 18
<b>15</b>	225	-	12	-	213	115	258	46	71	1	140	128	5	-	4	0	1	1
<b>16</b>	234	-	10	-	225	124	285	58	71	1	155	144	4	-	2	0	2	2
<b>17</b>	297	-	14	-	283	162	311	66	73	1	171	162	5	-	2	0	4	3
<b>18</b>	291	-	11	-	280	163	339	73	83	2	182	172	10	-	3	0	7	7
<b>19</b> //	324	-	15	-	309	179	353	74	89	7	183	173	12	1	5	0	7	7
///	332	-	16	-	315	181	364	74	87	7	196	185	11	1	4	0	6	6
IV	352	-	18	0	334	192	366	74	87	7	197	186	8	1	2	0	5	5
<b>20</b> /	301	-	12	0	289	160	366	77	87	7	195	184	9	0	4	0	5	5
//	338	-	11	0	326	183	392	90	94	8	200	188	10	0	4	0	5	5
///	351	-	13	0	337	189	401	94	95	8	204	192	11	0	3	0	7	6
IV	P 392	-	19	0	372	207	418	101	102	8	206	194	8	0	2	0	5	5
<b>21</b> /	P 425	0	21	0	403	225	430	108	107	8	206	195	11	0	4	0	7	7
//	P 457	0	24	1	432	243	439	115	105	9	210	197	13	0	4	0	9	8
///	P 466	0	26	1	439	246	438	123	97	9	210	198	14	0	5	0	9	8
IV	P 496	0	25	1	470	263	450	129	101	9	211	199	11	1	1	0	8	7
<b>22</b> /	P 462	0	19	1	442	246	460	125	114	9	213	201	15	2	2	0	11	9
//	P 419	0	12	1	406	222	455	118	118	9	210	198	19	1	3	0	15	11
///	P 402	0	10	1	391	213	456	113	122	9	213	199	20	-	3	0	17	14
IV	P 401	0	10	1	390	210	463	112	120	9	223	207	17	-	2	0	15	14
<b>23</b> /	P 422	0	13	1	407	216	484	112	128	9	234	218	21	-	4	0	17	15
//	P 433	0	12	1	420	219	493	112	133	8	239	223	22	-	4	0	17	15

:- Cantidad igual a cero

a. Los títulos de deuda se clasifican como de corto plazo (menos de un año) y de largo plazo (un año o más).

## 17. BALANZA DE PAGOS Y POSICION DE INVERSION INTERNACIONAL

### B) Posición de inversión internacional

	2019	2020	2021	2022
<b>TOTAL MUNDIAL</b>	651 008	716 288	826 311	770 110
UE-27	514 506	570 098	654 428	604 749
Zona del euro	506 909	560 843	642 982	584 724
Alemania	28 393	31 079	37 258	39 350
Austria	3 600	3 580	2 823	3 354
Bélgica	4 911	5 257	5 513	5 458
Francia	62 281	67 828	70 706	71 221
Irlanda	61 040	70 670	94 979	88 744
Italia	108 466	117 718	113 322	108 804
Luxemburgo	185 259	209 572	261 633	210 675
Países Bajos	33 290	35 714	38 130	36 623
Portugal	13 646	14 499	13 094	13 246
Resto de la UE-27	7 597	9 255	11 447	20 025
Resto del mundo	136 502	146 190	171 883	165 360
Resto de Europa	41 704	43 129	50 345	40 353
Reino Unido	29 747	30 020	35 197	27 406
Suiza	6 556	7 358	8 362	7 420
América	75 301	80 703	95 396	100 604
Brasil	2 928	2 449	1 996	...
Estados Unidos	58 675	64 483	76 853	81 851
México	4 837	3 835	4 745	4 323
Asia	10 866	13 081	15 799	12 902
Japón	7 044	9 065	10 972	8 734
<b>Pro-memoria:</b>				
Organismos internacionales	3 350	3 703	5 586	16 042

### 17.23a Activos. Inversión de cartera, excluido el Banco de España Detalle por zonas económicas y geográficas

...: Importe no publicable por motivos de confidencialidad estadística.

**17.23a. Assets. Portfolio investment, excluding Banco de España  
Breakdown by geographical and economic areas**

Millones de euros

2021-III	2021-IV	2022-I	2022-II	2022-III	2022-IV	2023-I	2023-II	
795 064	826 311	810 214	774 541	764 796	770 110	813 945	835 055	<b>TOTAL WORLD</b>
628 568	654 428	636 048	607 090	596 069	604 749	642 566	657 378	EU-27
618 190	642 982	624 137	595 023	578 542	584 724	620 260	633 956	Euro area
32 540	37 258	38 876	38 639	36 687	39 350	43 569	43 119	Germany
4 522	2 823	2 872	3 281	3 358	3 354	3 753	3 888	Austria
5 565	5 513	5 201	4 807	4 649	5 458	6 776	6 651	Belgium
69 155	70 706	68 533	68 028	67 621	71 221	80 772	83 360	France
83 819	94 979	92 159	87 927	86 500	88 744	91 557	93 828	Ireland
117 750	113 322	117 433	115 348	111 916	108 804	114 186	118 475	Italy
247 273	261 633	243 024	221 794	213 591	210 675	218 976	217 543	Luxembourg
39 067	38 130	36 948	35 183	34 530	36 623	39 344	46 597	Netherlands
13 087	13 094	13 318	14 253	13 304	13 246	13 020	12 536	Portugal
10 378	11 447	11 911	12 067	17 528	20 025	22 307	23 422	Rest of EU-27
166 496	171 883	174 166	167 451	168 727	165 360	171 379	177 676	Rest of the world
48 265	50 345	46 109	43 159	39 869	40 353	41 570	40 524	Rest of Europe
33 572	35 197	31 682	29 790	27 104	27 406	28 228	27 764	United Kingdom
7 825	8 362	8 342	7 548	7 430	7 420	7 732	7 704	Switzerland
91 838	95 396	101 446	98 505	102 894	100 604	104 280	110 756	America
1 945	1 996	2 301	2 109	2 411	...	...	...	Brasil
74 347	76 853	81 992	79 530	83 233	81 851	84 702	89 707	United States
4 651	4 745	4 847	4 372	4 568	4 323	4 750	5 026	Mexico
15 320	15 799	15 862	15 111	14 959	12 902	13 560	13 828	Asia
10 740	10 972	11 090	10 430	10 377	8 734	9 017	9 281	Japan
4 996	5 586	6 210	7 087	13 078	16 042	19 028	19 476	<b>Memorandum items:</b> International organizations

EUR millions

**17. BALANCE OF PAYMENTS AND INTERNATIONAL INVESTMENT POSITION  
B) International investment position**

...: Amount not disclosed due to statistical confidentiality reasons.



**17. BALANZA DE PAGOS Y POSICION DE INVERSION INTERNACIONAL**  
**B) Posición de inversión internacional**

	2019	2020	2021	2022
<b>Participaciones de capital y en fondos de inversión</b>				
TOTAL MUNDIAL	351 816	391 933	495 873	401 096
UE-27	299 112	330 697	412 702	331 209
Zona del euro	297 149	328 820	410 241	329 245
Alemania	14 239	14 287	16 815	12 008
Austria	1 987	1 613	551	405
Bélgica	2 927	2 752	3 189	2 261
Francia	34 949	35 276	39 379	29 258
Irlanda	48 754	59 347	81 285	71 370
Italia	3 699	2 848	3 347	3 133
Luxemburgo	178 812	201 176	250 957	199 647
Países Bajos	6 950	6 702	9 050	6 407
Portugal	2 736	2 812	2 835	2 603
Resto de la UE-27	1 963	1 877	2 461	1 964
Resto del mundo	52 704	61 235	83 171	69 887
Resto de Europa	16 604	16 856	24 768	15 496
Reino Unido	9 648	9 465	15 772	8 235
Suiza	5 474	5 999	6 906	6 002
América	27 052	34 684	46 989	43 136
Brasil	833	740	665	888
Estados Unidos	22 668	29 991	41 412	37 518
México	900	683	872	...
Asia	5 679	5 690	6 488	5 351
Japón	2 933	3 001	3 461	2 856
Pro-memoria:				
Organismos internacionales	24	19	11	6
<b>Títulos de deuda</b>				
TOTAL MUNDIAL	299 192	324 356	330 438	369 013
UE-27	215 394	239 401	241 726	273 540
Zona del euro	209 760	232 023	232 740	255 480
Alemania	14 154	16 792	20 444	27 342
Austria	1 613	1 968	2 272	2 948
Bélgica	1 984	2 506	2 324	3 197
Francia	27 333	32 553	31 327	41 962
Irlanda	12 286	11 323	13 695	17 375
Italia	104 767	114 870	109 975	105 670
Luxemburgo	6 447	8 396	10 677	11 028
Países Bajos	26 340	29 012	29 079	30 216
Portugal	10 910	11 687	10 258	10 643
Resto de la UE-27	5 634	7 378	8 986	18 060
Resto del mundo	83 798	84 955	88 712	95 473
Resto de Europa	25 101	26 272	25 577	24 857
Reino Unido	20 099	20 555	19 425	19 171
Suiza	1 081	1 359	1 456	1 418
América	48 249	46 019	48 407	57 468
Brasil	...	...	...	...
Estados Unidos	36 007	34 493	35 441	44 333
México	3 938	3 152	3 873	3 207
Asia	5 188	7 392	9 311	7 551
Japón	4 111	6 064	7 511	5 878
Pro-memoria:				
Organismos internacionales	3 326	3 684	5 575	16 036

**17.23b Activos. Inversión de cartera, excluido el Banco de España**  
**Detalle por zonas económicas y geográficas e instrumento financiero**

...: Importe no publicable por motivos de confidencialidad estadística.

**17.23b. Assets. Portfolio investment, excluding Banco de España**  
**Breakdown by geographical and economic areas and financial instrument**

*Millones de euros*

2021-III    2021-IV    2022-I    2022-II    2022-III    2022-IV    2023-I    2023-II

								<b>Equity and investment fund shares</b>
465 433	495 873	461 725	419 048	401 552	401 096	421 456	432 771	TOTAL WORLD
389 987	412 702	381 867	347 506	330 526	331 209	346 797	355 333	EU-27
387 700	410 241	379 708	345 623	328 737	329 245	344 640	353 244	Euro area
15 404	16 815	14 941	12 741	10 966	12 008	13 415	13 225	Germany
2 200	551	470	419	393	405	378	330	Austria
3 030	3 189	2 819	2 351	2 047	2 261	2 472	2 265	Belgium
38 447	39 379	34 997	31 653	29 843	29 258	31 819	32 391	France
72 695	81 285	77 349	72 658	70 647	71 370	73 866	75 868	Ireland
3 521	3 347	3 330	2 923	2 667	3 133	3 718	3 707	Italy
237 089	250 957	232 768	211 534	202 153	199 647	206 850	207 712	Luxembourg
9 683	9 050	7 822	6 587	5 617	6 407	7 282	13 227	Netherlands
2 856	2 835	2 745	2 750	2 392	2 603	2 723	2 461	Portugal
2 287	2 461	2 159	1 884	1 789	1 964	2 157	2 089	Rest of EU-27
75 446	83 171	79 858	71 542	71 026	69 887	74 659	77 438	Rest of the world
22 217	24 768	20 624	16 978	15 180	15 496	16 173	15 615	Rest of Europe
14 091	15 772	12 339	9 448	8 177	8 235	8 533	8 303	United Kingdom
6 131	6 906	6 826	6 049	5 925	6 002	6 229	6 151	Switzerland
41 871	46 989	47 561	43 259	44 419	43 136	46 904	49 881	America
607	665	804	769	861	888	321	566	Brasil
36 650	41 412	41 394	37 764	38 953	37 518	41 007	44 018	United States
694	872	1 358	1 100	...	...	...	...	Mexico
6 147	6 488	6 249	5 734	5 462	5 351	5 611	5 854	Asia
3 311	3 461	3 335	2 927	2 755	2 856	2 860	3 087	Japan
15	11	7	6	6	6	6	2	Memorandum item:
								International organizations
								<b>Debt securities</b>
329 631	330 438	348 489	355 493	363 244	369 013	392 489	402 284	TOTAL WORLD
238 581	241 726	254 181	259 584	265 543	273 540	295 769	302 045	EU-27
230 490	232 740	244 429	249 400	249 804	255 480	275 620	280 712	Euro area
17 136	20 444	23 935	25 898	25 720	27 342	30 155	29 895	Germany
2 323	2 272	2 402	2 861	2 965	2 948	3 375	3 558	Austria
2 535	2 324	2 382	2 456	2 602	3 197	4 304	4 386	Belgium
30 708	31 327	33 536	36 375	37 779	41 962	48 953	50 969	France
11 124	13 695	14 810	15 269	15 853	17 375	17 691	17 959	Ireland
114 229	109 975	114 103	112 425	109 249	105 670	110 469	114 768	Italy
10 184	10 677	10 256	10 260	11 438	11 028	12 126	9 831	Luxemburgo
29 384	29 079	29 126	28 596	28 913	30 216	32 062	33 370	Netherlands
10 231	10 258	10 574	11 503	10 912	10 643	10 297	10 076	Portugal
8 091	8 986	9 752	10 183	15 739	18 060	20 149	21 333	Rest of EU-27
91 050	88 712	94 308	95 909	97 701	95 473	96 720	100 239	Rest of the world
26 048	25 577	25 485	26 182	24 689	24 857	25 397	24 910	Rest of Europe
19 481	19 425	19 343	20 342	18 927	19 171	19 694	19 460	United Kingdom
1 694	1 456	1 516	1 499	1 504	1 418	1 502	1 553	Switzerland
49 966	48 407	53 884	55 246	58 475	57 468	57 376	60 875	America
1 339	...	...	...	...	...	...	...	Brasil
37 697	35 441	40 598	41 766	44 280	44 333	43 695	45 689	United States
3 957	3 873	3 489	3 272	3 418	3 207	3 377	3 514	Mexico
9 173	9 311	9 613	9 376	9 497	7 551	7 950	7 974	Asia
7 429	7 511	7 755	7 503	7 622	5 878	6 157	6 194	Japan
4 981	5 575	6 203	7 081	13 072	16 036	19 022	19 474	Memorandum item:
								International organizations

*EUR millions*

**17. BALANCE OF PAYMENTS AND INTERNATIONAL INVESTMENT POSITION**  
**B) International investment position**

...: Amount not disclosed due to statistical confidentiality reasons.

**17. BALANZA DE PAGOS Y POSICIÓN DE INVERSIÓN INTERNACIONAL**  
**B) Posición de inversión internacional**

**17.24 Activos. Otra inversión**  
**Detalle por instrumento financiero y sector institucional**

Saldos a fin de periodo

mm de euros

	Préstamos						Depósitos					Otros activos financieros (a)	
	Total 1=2a4	IFM 2	AAPP 3	Otros sectores residentes		Total 6=7a9	Banco de España 7	OIFM 8	Otros sectores residentes		Total 11	del cual:	
				Total 4	del cual:				Total 9	del cual:		Total 12	Otros sectores residentes
					IFNM 5					IFNM 10			
<b>15</b>	98	57	36	5	3	243	89	118	36	7	100	55	
<b>16</b>	108	67	36	4	2	253	103	113	36	5	103	57	
<b>17</b>	114	73	36	5	3	267	117	115	35	7	108	60	
<b>18</b>	123	81	36	6	3	316	137	140	39	8	117	66	
<b>19</b> //	128	87	36	5	3	353	137	172	44	10	123	66	
///	130	89	36	5	3	355	143	166	46	11	124	65	
IV	140	100	35	5	2	366	148	171	48	12	128	74	
<b>20</b> /	146	106	35	5	2	420	153	217	50	14	124	67	
II	144	104	35	5	2	429	151	226	53	14	126	67	
III	142	103	35	5	2	408	152	202	54	16	120	69	
IV P	138	98	35	5	2	384	154	182	48	13	130	74	
<b>21</b> / P	139	99	35	5	2	394	157	187	51	13	131	76	
II P	138	98	35	5	2	415	160	204	51	15	134	78	
III P	145	106	35	5	2	418	165	206	47	11	131	78	
IV P	157	117	35	6	2	426	169	209	48	11	137	81	
<b>22</b> / P	160	121	35	5	2	453	176	228	50	11	139	82	
II P	164	124	35	5	2	462	180	232	50	12	147	87	
III P	169	130	34	5	2	468	180	234	53	12	158	86	
IV P	174	136	34	5	3	471	182	236	53	12	151	90	
<b>23</b> / P	164	125	34	5	3	476	180	244	52	12	147	88	
II P	167	128	33	5	3	503	183	270	50	12	148	89	

a. Se incluyen dentro de los otros activos y pasivos financieros otras participaciones en el capital que no adoptan la forma de valores y no se incluyen en la inversión de cartera (este es el caso de algunas participaciones en organizaciones internacionales), créditos y anticipos comerciales, otras cuentas pendientes de cobro/pago, los seguros, planes de pensiones y sistemas de garantías normalizadas y las asignaciones de derechos especiales de giro.

**17. BALANZA DE PAGOS Y POSICIÓN DE INVERSIÓN INTERNACIONAL**  
**B) Posición de inversión internacional**

**17.27 Pasivos**  
**Detalle por categoría funcional e instrumento financiero**

Saldos a fin de periodo

mm de euros

	Total 1=2+5+9+13+14	Inversión directa			Inversión de cartera				Otra inversión, incluido Banco de España					Derivados financieros 14
		Total 2=3+4	Participaciones de capital 3	Instrumentos de deuda 4	Total 5=6+7+8	Participaciones de capital y en fondos de inversión 6	Títulos de deuda a largo plazo 7	Títulos de deuda a corto plazo 8	Total, excluido Banco de España				Banco de España 13	
									Total 9=10 a 12	Préstamos 10	Depósitos 11	Otros pasivos (a) 12		
<b>15</b>	2 659	659	437	222	1 056	290	694	72	539	204	291	44	292	113
<b>16</b>	2 763	711	485	226	1 043	289	677	77	519	197	273	49	381	110
<b>17</b>	2 916	753	528	225	1 115	339	700	75	514	189	267	58	439	94
<b>18</b>	2 981	814	584	231	1 079	281	731	67	512	198	253	60	484	92
<b>19</b> //	3 115	844	613	231	1 172	306	805	60	509	194	252	63	485	105
///	3 165	853	616	237	1 215	309	845	61	505	196	246	64	468	124
IV	3 159	851	626	225	1 214	322	828	64	518	198	256	64	480	97
<b>20</b> /	3 141	848	622	226	1 122	229	826	68	539	200	279	60	499	133
II	3 217	860	634	225	1 164	246	840	78	518	199	263	56	552	124
III	3 204	874	648	227	1 153	234	839	80	512	201	251	60	556	110
IV P	3 266	884	648	236	1 189	281	835	73	501	209	230	61	593	99
<b>21</b> / P	3 312	904	661	243	1 213	295	839	80	527	217	245	65	583	85
II P	3 373	929	668	261	1 242	317	844	80	517	219	234	65	604	81
III P	3 418	938	678	260	1 252	317	852	83	535	215	247	73	601	92
IV P	3 442	952	705	247	1 234	309	838	87	528	216	234	78	637	92
<b>22</b> / P	3 459	969	716	254	1 178	298	808	72	555	211	263	81	660	97
II P	3 446	987	727	261	1 104	282	763	59	600	213	303	85	643	112
III P	3 460	1 005	733	272	1 066	255	753	58	632	215	318	99	616	141
IV P	3 466	1 015	751	264	1 083	280	743	60	627	206	328	92	632	110
<b>23</b> / P	3 526	1 030	765	265	1 130	311	769	50	688	203	386	99	575	102
II P	3 562	1 038	770	269	1 165	311	798	55	705	202	408	96	545	108

a. Se incluyen dentro de los otros activos y pasivos financieros otras participaciones en el capital que no adoptan la forma de valores y no se incluyen en la inversión de cartera (este es el caso de algunas participaciones en organizaciones internacionales), créditos y anticipos comerciales, otras cuentas pendientes de cobro/pago, los seguros, planes de pensiones y sistemas de garantías normalizadas y las asignaciones de derechos especiales de giro.

17. BALANZA DE PAGOS Y POSICIÓN DE INVERSIÓN INTERNACIONAL  
B) Posición de Inversión Internacional

17.27a Pasivos por sector institucional y categoría funcional  
Detalle por zonas económicas y geográficas (a) (b)

Datos referidos a 2022. Actualización marzo 2023

Millones de euros

	Instituciones financieras monetarias		Administraciones Públicas	Otros sectores residentes		
	Inversión directa	Otra inversión	Otra inversión	Inversión directa		Otra inversión
	1	2	3	Total	Del cual: EFE (c)	6
<b>PASIVOS</b>						
TOTAL MUNDIAL . . . . .	28 236	961 678	108 502	953 300	42 237	196 665
Europa . . . . .	26 963	884 091	108 496	826 308	19 811	152 653
UE-27 . . . . .	24 026	848 388	108 386	660 941	4 587	123 888
Zona del euro . . . . .	23 944	828 787	48 945	629 136	...	89 779
Alemania . . . . .	5 347	49 350	3 386	95 163	...	22 453
Bélgica . . . . .	67	6 665	0	22 142	...	2 657
Países Bajos . . . . .	5 121	21 309	1	178 776	1 844	6 156
Francia . . . . .	8 041	90 280	1 192	93 320	...	26 928
Italia . . . . .	1 621	19 013	244	38 917	-	9 847
Portugal . . . . .	234	5 030	2	16 992	...	4 682
Resto UE-27 . . . . .	83	19 602	59 441	31 805	...	34 109
Resto de Europa . . . . .	2 937	35 702	110	165 367	15 224	28 765
Reino Unido . . . . .	1 693	27 082	99	115 873	6 538	21 175
América . . . . .	825	26 858	2	90 950	22 378	19 273
América del norte y central . . . . .	598	21 133	2	67 475	15 653	15 866
América del sur . . . . .	227	5 726	1	23 475	6 725	3 407
África . . . . .	438	6 185	1	1 436	...	4 757
Asia . . . . .	...	16 769	3	24 910	...	14 267
Oceanía . . . . .	...	293	0	1 641	-	116
OCDE . . . . .	27 311	281 767	5 295	881 335	37 630	138 666
OPEP . . . . .	...	10 172	1	4 571	-	3 769
NICs . . . . .	...	8 675	0	9 229	...	1 865
ASEAN . . . . .	...	316	0	3 902	...	2 174

...: Importe no publicable por motivos de confidencialidad estadística.

- : Cantidad igual a cero.

a. La composición de las zonas económicas se detalla en las notas al final del capítulo.

b. La diferencia entre los importes asignados al total mundial y la suma de las zonas geográficas corresponde a información que ha quedado indeterminada geográficamente y a las cantidades de organismos internacionales distintos de los de la Unión Europea.

c. EFE: Entidades con Fines Especiales (SPE, según sus siglas en inglés). La definición de estas entidades puede consultarse en la guía metodológica del FMI:

<https://www.imf.org/external/pubs/ft/bop/2020/pdf/20-26.pdf>. En el caso español se trata fundamentalmente de empresas cuya finalidad principal es la de canalizar inversiones directas.

**17. BALANZA DE PAGOS Y POSICIÓN DE INVERSIÓN INTERNACIONAL**  
**B) Posición de inversión internacional**

**17.28 Pasivos. Inversión de cartera**  
**Detalle por instrumento financiero y sector institucional**

Saldos a fin de periodo

mm de euros

	Participaciones de capital y en fondos de inversión				Títulos de deuda a largo plazo (a)					Títulos de deuda a corto plazo (a)				
	Total 1=2+3	IFM 2	Otros sectores residentes 3	del cual: 4	Total 5=6+8	AAPP 6	IFM 7	Otros sectores residentes 8	del cual: 9	Total 10=11+13	AAPP 11	IFM 12	Otros sectores residentes 13	del cual: 14
<b>15</b>	290	78	211	11	694	396	140	157	86	72	60	6	7	6
<b>16</b>	289	80	209	12	677	398	128	152	80	77	61	7	8	8
<b>17</b>	339	102	237	18	700	419	158	123	52	75	62	13	1	0
<b>18</b>	281	70	211	17	731	460	158	113	43	67	50	15	2	-0
<b>19</b> //	306	70	236	18	805	525	165	116	40	60	42	14	4	0
///	309	67	242	19	845	548	176	121	40	61	42	14	5	1
IV	322	70	252	20	828	530	179	119	38	64	46	15	4	0
<b>20</b> /	229	40	189	15	826	544	172	110	36	68	47	17	4	0
///	246	40	206	14	840	547	179	115	36	78	55	20	3	-0
///	234	31	202	14	839	541	181	116	36	80	61	16	3	-0
IV P	281	50	231	14	835	534	181	120	36	73	54	16	2	-0
<b>21</b> / P	295	58	236	15	839	538	183	118	35	80	56	21	3	0
/// P	317	65	252	16	844	538	186	120	35	80	56	21	3	0
/// P	317	68	249	17	852	541	191	120	35	83	55	23	5	0
IV P	309	61	248	18	838	521	191	126	35	87	57	25	4	0
<b>22</b> / P	298	65	234	18	808	506	185	117	33	72	52	15	5	0
/// P	282	56	226	17	763	480	178	105	31	59	38	17	4	0
/// P	255	52	203	16	753	470	183	100	30	58	33	19	6	0
IV P	280	62	218	17	743	455	187	101	31	60	28	26	6	0
<b>23</b> / P	311	70	241	17	769	474	195	100	30	50	19	25	6	0
/// P	311	72	240	16	798	494	204	100	30	55	23	31	1	0

a. Los títulos de deuda se clasifican como de corto plazo (menos de un año) y de largo plazo (un año o más).

**17. BALANZA DE PAGOS Y POSICIÓN DE INVERSIÓN INTERNACIONAL**  
**B) Posición de inversión internacional**

**17.29 Pasivos. Otra inversión**  
**Detalle por instrumento financiero y sector institucional**

Saldos a fin de periodo

mm de euros

	Préstamos				Depósitos			Otros pasivos (a)	
	Total 1=2+3	AAPP 2	Otros sectores residentes 3	del cual: 4	Total 5=6+7	Banco de España 6	IFM 7	Total 8	del cual: 9
<b>15</b>	204	96	109	13	579	288	291	48	43
<b>16</b>	197	93	104	11	650	377	273	52	47
<b>17</b>	189	90	99	10	703	435	267	62	55
<b>18</b>	198	81	117	27	734	481	253	64	57
<b>19</b> //	194	80	113	19	734	482	252	67	61
///	196	82	114	18	710	464	246	67	60
IV	198	79	119	19	733	477	256	68	61
<b>20</b> /	200	78	123	22	774	495	279	64	58
///	199	78	120	19	812	548	263	59	53
///	201	78	122	23	804	552	251	63	57
IV P	209	87	122	22	820	590	230	65	59
<b>21</b> / P	217	94	123	22	824	579	245	68	61
/// P	219	97	121	21	834	600	234	68	61
/// P	215	96	119	19	833	586	247	87	62
IV P	216	97	119	21	856	622	234	92	66
<b>22</b> / P	211	96	115	17	908	645	263	96	68
/// P	213	96	116	18	930	628	303	100	72
/// P	215	97	117	18	919	601	318	114	74
IV P	206	92	114	17	945	617	328	107	73
<b>23</b> / P	203	91	113	16	946	560	386	113	74
/// P	202	90	111	15	938	531	408	111	74

a. Se incluyen dentro de los otros activos y pasivos financieros otras participaciones en el capital que no adoptan la forma de valores y no se incluyen en la inversión de cartera (este es el caso de algunas participaciones en organizaciones internacionales), créditos y anticipos comerciales, otras cuentas pendientes de cobro/pago, los seguros, planes de pensiones y sistemas de garantías normalizadas y las asignaciones de derechos especiales de giro.

**17. BALANZA DE PAGOS Y POSICIÓN DE INVERSIÓN INTERNACIONAL**  
**C) Reservas Internacionales y liquidez en moneda extranjera**

**17.25 Reservas internacionales y liquidez en moneda extranjera**

*Saldo a fin de periodo*

*Millones de euros*

	Activos de reserva y otros activos en moneda extranjera Valores de mercado					Drenajes netos de liquidez en moneda extranjera (a) (operaciones con vencimiento residual de hasta un año) Valores nominales						
	Total	Banco de España			Tesoro Público	Total	Banco de España			Tesoro Público		
		Total	Activos de reserva (b)	Otros activos en moneda extranjera	Activos en moneda extranjera		Total	Pre-determinados	Contingentes	Total	Pre-determinados	Contingentes
1=2+5	2=3+4	3	4	5	6=7+10	7=8+9	8	9	10=11+12	11	12	
<b>18</b>	65 605	65 605	61 708	3 898	-	-1 408	-1 396	-1 396	-	-12	-12	-
<b>19</b>	71 343	71 343	66 523	4 820	-	-1 481	-1 469	-1 469	-	-12	-12	-
<b>20</b>	71 015	71 015	66 293	4 723	-	-1 316	-1 305	-1 305	-	-12	-12	-
<b>21</b>	87 447	87 447	81 433	6 013	-	-18	-6	-6	-	-12	-12	-
<b>22</b>												
Feb	88 831	88 831	82 810	6 021	-	-14	-1	-1	-	-13	-13	-
Mar	89 672	89 672	82 829	6 843	-	-74	-61	-61	-	-12	-12	-
Abr	93 175	93 175	85 634	7 541	-	-65	-52	-52	-	-13	-13	-
May	91 456	91 456	84 328	7 128	-	-69	-57	-57	-	-12	-12	-
Jun	93 229	93 229	85 506	7 724	-	-115	-102	-102	-	-12	-12	-
Jul	94 829	94 829	87 515	7 315	-	-97	-84	-84	-	-13	-13	-
Ago	95 521	95 521	88 780	6 741	-	-161	-149	-149	-	-12	-12	-
Sep	96 526	96 526	90 245	6 281	-	-49	-37	-37	-	-12	-12	-
Oct	95 201	95 201	88 838	6 363	-	-51	-39	-39	-	-12	-12	-
Nov	93 262	93 262	87 974	5 289	-	-1	12	12	-	-12	-12	-
Dic	91 881	91 881	87 226	4 655	-	8	20	20	-	-12	-12	-
<b>23</b>												
Ene	91 414	91 414	87 539	3 875	-	33	45	45	-	-12	-12	-
Feb	90 982	90 982	89 423	1 559	-	-3	9	9	-	-12	-12	-
Mar	90 987	90 987	89 984	1 003	-	-100	-88	-88	-	-12	-12	-
Abr	90 306	90 306	89 371	934	-	-157	-145	-145	-	-12	-12	-
May	92 061	92 061	91 637	424	-	100	112	112	-	-12	-12	-
Jun	90 447	90 447	89 931	515	-	-13	-0	-0	-	-12	-12	-
Jul	90 400	90 400	89 796	604	-	-2	11	11	-	-12	-12	-
Ago	91 901	91 901	91 198	703	-	-16	-4	-4	-	-12	-12	-

a. Un signo negativo (positivo) indica una disminución (aumento) de la liquidez.  
b. Este importe coincide con el de la columna 1 del cuadro 17.26.

**17. BALANZA DE PAGOS Y POSICIÓN DE INVERSIÓN INTERNACIONAL**  
**C) Reservas internacionales y liquidez en moneda extranjera**

**17.26 Reservas internacionales**

*Saldo a fin de periodo*

	Activos de reserva									Pro memoria								
	Millones de euros									Millones de DEG								
	Total	Divisas convertibles			Posición de reserva en el FMI	DEG	Oro monetario	Otros activos de reserva	Oro monetario en millones de onzas troy	Posición de reserva en el FMI				Tenencias de DEG			Otros activos frente al FMI	
		Total	Valores	Depósitos						Total	Tramo de reserva		Acuerdos para préstamos	Total	Asignados	Adquisiciones (+) Utilizaciones (-)		
1=2+5 a 8	2=3+4	3	4	5	6	7	8	9	10=11+14	11=12-13	12	13	14	15=16+17	16	17	18	
<b>18</b>	61 708	45 858	38 459	7 399	2 070	3 350	10 149	281	9,05	1 703	1 371	9 536	8 164	332	2 757	2 828	-71	149
<b>19</b>	66 523	48 404	40 080	8 324	2 181	3 381	12 260	297	9,05	1 768	1 592	9 536	7 943	175	2 740	2 828	-88	182
<b>20</b>	66 293	46 335	36 178	10 158	2 633	2 981	13 978	366	9,05	2 234	2 071	9 536	7 464	163	2 529	2 828	-299	400
<b>21</b>	81 433	48 402	34 682	13 720	3 067	14 659	14 572	734	9,05	2 481	2 401	9 536	7 135	80	11 861	11 967	-106	567
<b>22</b>																		
Abr	85 634	49 714	39 556	10 158	3 161	15 122	16 462	1 176	9,05	2 480	2 422	9 536	7 113	58	11 866	11 967	-101	629
May	84 328	49 578	39 490	10 087	3 110	14 956	15 652	1 032	9,05	2 468	2 422	9 536	7 113	46	11 867	11 967	-99	629
Jun	85 506	50 263	40 741	9 521	3 153	15 164	15 743	1 182	9,05	2 468	2 422	9 536	7 113	46	11 867	11 967	-99	629
Jul	87 515	52 256	41 668	10 589	3 197	15 373	15 607	1 081	9,05	2 468	2 422	9 536	7 113	46	11 867	11 967	-99	629
Ago	88 780	53 370	43 534	9 836	3 284	15 463	15 510	1 153	9,05	2 522	2 476	9 536	7 059	46	11 874	11 967	-93	629
Sep	90 245	54 430	44 437	9 994	3 309	15 865	15 445	1 196	9,05	2 522	2 476	9 536	7 059	46	12 091	11 967	124	629
Oct	88 838	53 786	43 695	10 091	3 376	15 537	14 948	1 191	9,05	2 610	2 570	9 536	6 966	40	12 012	11 967	45	626
Nov	87 974	53 171	41 785	11 387	3 308	15 238	15 364	892	9,05	2 610	2 570	9 536	6 966	40	12 023	11 967	56	626
Dic	87 226	52 496	40 416	12 080	3 368	15 050	15 446	866	9,05	2 691	2 658	9 536	6 878	33	12 023	11 967	56	738
<b>23</b>																		
Ene	87 539	52 438	41 179	11 258	3 348	14 963	15 952	838	9,05	2 691	2 658	9 536	6 878	33	12 023	11 967	56	738
Feb	89 423	54 520	48 534	5 986	3 369	15 180	15 424	930	9,05	2 691	2 658	9 536	6 878	33	12 125	11 967	158	738
Mar	89 984	53 978	51 061	2 916	3 329	15 277	16 486	914	9,05	2 691	2 658	9 536	6 878	33	12 347	11 967	380	736
Abr	89 371	53 651	50 199	3 452	3 300	15 145	16 343	932	9,05	2 691	2 661	9 536	6 874	29	12 347	11 967	380	736
May	91 637	55 355	50 379	4 976	3 331	15 367	16 624	959	9,05	2 680	2 660	9 536	6 876	20	12 361	11 967	394	736
Jun	89 931	54 657	50 447	4 209	3 277	15 138	15 874	986	9,05	2 676	2 656	9 536	6 879	20	12 361	11 967	394	736
Jul	89 796	54 476	50 222	4 253	3 258	15 032	16 081	949	9,05	2 676	2 656	9 536	6 879	20	12 345	11 967	378	736
Ago	91 198	55 622	51 541	4 081	3 274	15 146	16 204	952	9,05	2 676	2 656	9 536	6 879	20	12 377	11 967	410	736

Véase la definición de reservas en las notas al final del capítulo.

17. BALANZA DE PAGOS Y POSICIÓN DE INVERSIÓN INTERNACIONAL  
D) Deuda externa

17.30 Resumen

Saldos a fin de periodo

	miles de millones de euros				en % del PIB (a)					
	1	2	3	4	5	6	7	8		
	Posición de inversión internacional. Pasivos	Deuda externa bruta	Posición de inversión internacional neta (A-P)	Deuda externa neta (P-A)	Posición de inversión internacional. Pasivos	Deuda externa bruta	Posición de inversión internacional neta (A-P)	Deuda externa neta (P-A)		
15		2 659	1 820	-958	991	246,7	168,8	-88,9	92,0	
16		2 763	1 879	-952	982	248,0	168,7	-85,4	88,1	
17		2 916	1 954	-994	999	250,8	168,1	-85,5	85,9	
18		2 981	2 024	-952	962	247,6	168,1	-79,1	79,9	
19		3 159	2 114	-906	931	253,6	169,7	-72,8	74,8	
19	II	3 115	2 091	-942	955	253,8	170,4	-76,8	77,8	
	III	3 165	2 116	-943	963	256,0	171,2	-76,3	77,9	
	IV	3 159	2 114	-906	931	253,6	169,7	-72,8	74,8	
20	I	3 141	2 157	-871	920	254,4	174,7	-70,5	74,5	
	II	3 217	2 213	-899	942	275,2	189,3	-76,9	80,6	
	III	3 204	2 213	-906	961	280,1	193,5	-79,2	84,0	
	IV	P	3 266	2 238	-950	975	291,8	200,0	-84,9	87,1
21	I	P	3 312	2 271	-931	977	297,7	204,2	-83,7	87,8
	II	P	3 373	2 307	-905	973	289,3	197,8	-77,6	83,5
	III	P	3 418	2 331	-909	973	287,6	196,1	-76,5	81,9
	IV	P	3 442	2 336	-868	947	281,6	191,1	-71,0	77,5
22	I	P	3 459	2 348	-842	913	275,6	187,1	-67,0	72,8
	II	P	3 446	2 326	-815	864	267,4	180,4	-63,2	67,1
	III	P	3 460	2 331	-772	842	262,2	176,7	-58,5	63,8
	IV	P	3 466	2 325	-811	830	257,4	172,7	-60,2	61,6
23	I	P	3 526	2 347	-828	828	255,3	170,0	-59,9	59,9
	II	P	3 562	2 373	-798	809	252,5	168,3	-56,6	57,4

POSICIÓN DE INVERSIÓN INTERNACIONAL. TOTAL PASIVOS Y DEUDA EXTERNA BRUTA

POSICIÓN DE INVERSIÓN INTERNACIONAL NETA Y DEUDA EXTERNA NETA

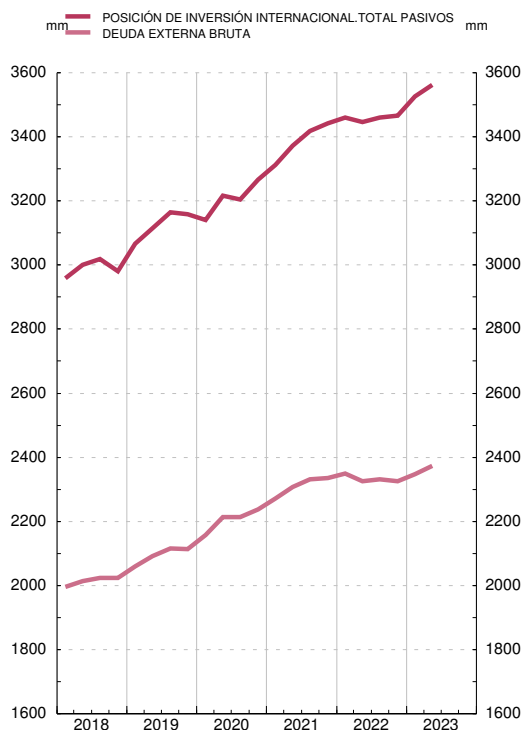

a. PIB a precios de mercado, acumulado de 4 trimestres. Los datos del PIB empleados son los disponibles en la fecha de publicación.

**17. BALANZA DE PAGOS Y POSICIÓN DE INVERSIÓN INTERNACIONAL**  
**D) Deuda externa**

**17.31 Deuda externa bruta**  
**Detalle por sector institucional e instrumento financiero**

Saldos a fin de periodo

Millones de euros

	Total deuda externa  1=2+7+13+ 16+21	Administraciones Públicas					Otras instituciones financieras monetarias					
		Total 2=3+4+5+6	Corto plazo		Largo plazo		Total 7=8+9+10 +11+12	Corto plazo			Largo plazo	
			Títulos de deuda corto plazo (a) 3	Préstamos, créditos comerciales y otros pasivos (b) 4	Títulos de deuda largo plazo (a) 5	Préstamos, créditos comerciales y otros pasivos (b) 6		Títulos de deuda corto plazo (a) 8	Depósitos 9	Préstamos, créditos comerciales y otros pasivos (b) 10	Títulos de deuda largo plazo (a) 11	Depósitos 12
<b>20</b> //	2 213 121	680 517	55 374	936	546 734	77 474	464 640	19 568	193 012	2 694	178 888	70 478
///	2 213 307	680 250	60 847	991	541 183	77 229	451 170	16 045	182 888	2 337	181 342	68 559
IV	P 2 237 999	676 061	54 320	1 274	534 354	86 114	429 203	15 885	163 216	1 888	181 298	66 916
<b>21</b> /	P 2 271 344	688 128	55 964	745	537 867	93 552	452 231	20 627	176 945	3 688	182 800	68 171
II	P 2 306 600	691 439	56 267	797	537 953	96 423	444 288	20 995	170 376	3 614	186 034	63 268
///	P 2 330 763	699 365	55 142	7 716	541 029	95 478	464 875	23 005	178 211	4 164	190 669	68 826
IV	P 2 335 982	684 153	57 222	11 249	520 867	94 815	452 624	25 443	170 508	1 992	190 809	63 873
<b>22</b> /	P 2 348 414	662 750	51 537	10 420	506 388	94 406	466 278	14 993	206 399	3 848	184 540	56 497
II	P 2 325 892	622 488	38 150	10 881	479 739	93 718	501 615	16 949	244 007	4 490	177 669	58 499
///	P 2 331 252	619 839	33 491	23 425	469 705	93 218	525 562	18 813	260 729	5 482	183 128	57 411
IV	P 2 325 176	590 398	27 672	17 348	455 171	90 207	545 145	26 047	266 086	4 210	186 574	62 228
<b>23</b> /	P 2 347 423	604 175	18 997	21 686	474 068	89 424	610 269	25 062	309 769	4 604	194 591	76 245
II	P 2 373 042	625 497	22 717	19 707	494 164	88 910	646 482	31 462	326 789	3 421	203 794	81 016

**17. BALANZA DE PAGOS Y POSICIÓN DE INVERSIÓN INTERNACIONAL**  
**D) Deuda externa**

**17.31 Deuda externa bruta**  
**Detalle por sector institucional e instrumento financiero (Cont.)**

Saldos a fin de periodo

Millones de euros

	Banco de España			Otros sectores residentes				Inversión Directa				
	Total 13=14+15	Corto plazo		Total 16=17+18 +19+20	Corto plazo		Largo plazo		Total 21=22+23 +24	Pasivos con:		
		Depósitos 14	Derechos especiales de giro (asignados) (c) 15		Títulos de deuda corto plazo (a) 17	Préstamos, créditos comerciales y otros pasivos (b) 18	Títulos de deuda largo plazo (a) 19	Préstamos, créditos comerciales y otros pasivos (b) 20		Inversores directos 22	Empresas de inversión directa 23	Empresas del grupo 24
<b>20</b> //	551 688	548 215	3 473	290 873	3 144	47 065	114 673	125 991	225 404	58 895	84 601	81 908
///	555 558	552 159	3 399	299 433	3 314	53 984	116 480	125 654	226 896	57 440	85 656	83 801
IV	P 593 340	590 008	3 333	303 491	2 467	55 240	119 599	126 185	235 904	56 147	92 141	87 616
<b>21</b> /	P 582 635	579 219	3 416	304 900	3 052	56 987	118 056	126 804	243 451	55 370	100 288	87 792
II	P 603 776	600 383	3 393	306 055	2 965	57 264	120 335	125 492	261 042	58 238	111 923	90 881
///	P 600 616	586 050	14 566	305 815	4 794	55 177	120 384	125 460	260 092	58 153	105 339	96 600
IV	P 636 790	622 000	14 790	315 246	4 014	60 444	125 930	124 858	247 169	58 717	92 213	96 240
<b>22</b> /	P 659 893	644 990	14 904	305 664	5 182	60 940	116 874	122 667	253 829	59 454	94 179	100 196
II	P 642 796	627 505	15 291	298 092	4 135	66 799	105 460	121 699	260 902	61 339	95 614	103 948
///	P 616 323	600 621	15 702	297 461	5 919	69 691	100 210	121 640	272 067	62 186	98 599	111 282
IV	P 631 505	616 526	14 979	294 094	6 264	65 639	101 418	120 774	264 033	62 109	97 793	104 132
<b>23</b> /	P 575 110	560 303	14 807	292 402	5 675	65 006	100 457	121 264	265 468	63 787	99 650	102 031
II	P 545 297	530 642	14 655	287 159	1 217	64 714	100 353	120 874	268 607	65 156	97 154	106 296

a. Los títulos de deuda se clasifican como de corto plazo (menos de un año) y de largo plazo (un año o más).

b. La rúbrica de préstamos, créditos comerciales y otros pasivos recoge fundamentalmente préstamos, créditos y anticipos comerciales concedidos por no residentes, otras cuentas pendientes de cobro y pago y los seguros, planes de pensiones y sistemas de garantías normalizadas.

c. La sexta edición del Manual de Balanza de Pagos y de Posición de Inversión Internacional establece que las asignaciones de DEG suponen, además de incrementos de los activos de reserva, un incremento de los pasivos a largo plazo del país receptor.



17. BALANZA DE PAGOS Y POSICIÓN DE INVERSIÓN INTERNACIONAL  
D) Deuda externa

17.32 Activos y pasivos exteriores de deuda  
Detalle por monedas

mm de euros

	Total		del cual:							
			Euro		Dólar EE.UU.		Libra esterlina		Yen japonés	
	2022 II	2023 II	2022 II	2023 II	2022 II	2023 II	2022 II	2023 II	2022 II	2023 II
<b>Deuda externa bruta</b>										
Total . . . . .	2 326	2 373	2 075	2 107	187	199	22	27	3	2
Banco de España . . . . .	643	545	628	531	-	-	-	-	-	-
AAPP . . . . .	622	625	622	625	0	0	0	0	0	0
Otras IFM (a) . . . . .	502	646	356	478	116	137	14	16	2	1
Otros sectores residentes . . . . .	298	287	257	251	32	29	5	4	...	...
Sociedades fin. distintas de IFM . . . . .	63	60	60	57	3	3	0	0	...	...
Otros . . . . .	235	227	196	194	29	26	5	3	0	0
Crédito entre empresas del grupo (b) . . . . .	261	269	214	223	39	33	3	7	...	...
Total pasivos de deuda a corto plazo . . . . .	1 013	1 001	906	884	90	99	9	8	0	0
Banco de España . . . . .	628	531	628	531	-	-	-	-	-	-
AAPP . . . . .	49	42	49	42	0	0	0	0	...	...
Otras IFM . . . . .	265	362	177	262	76	87	7	6	0	0
Otros sectores residentes . . . . .	71	66	52	50	14	12	1	1	...	...
Sociedades fin. distintas de IFM . . . . .	7	5	7	4	0	0	0	0	...	...
Otros . . . . .	64	61	45	45	13	12	1	1	-	...
<b>Activos de deuda frente a no residentes</b>										
Total (c) . . . . .	1 391	1 489	1 086	1 191	230	216	38	43	7	4
Banco de España (c) . . . . .	299	295	293	295	6	0	0	0	-	-
AAPP . . . . .	44	42	41	40	2	2	0	0	0	0
Otras IFM . . . . .	514	570	320	383	149	142	23	25	6	4
Otros sectores residentes . . . . .	361	393	303	335	45	43	7	7	0	0
Sociedades fin. distintas de IFM . . . . .	232	262	202	233	24	22	2	2	0	0
Otros . . . . .	129	131	100	102	20	21	5	5	0	0
Crédito entre empresas del grupo . . . . .	174	188	129	137	29	29	8	12	0	0
Total activos de deuda a corto plazo (c) . . . . .	548	564	414	445	105	93	15	14	1	1
Banco de España (c) . . . . .	176	178	171	178	5	0	0	0	-	-
AAPP . . . . .	1	1	0	1	0	0	0	0	-	-
Otras IFM . . . . .	246	260	147	168	78	73	11	10	1	0
Otros sectores residentes . . . . .	126	126	96	98	22	20	4	4	0	0
Sociedades fin. distintas de IFM . . . . .	24	28	17	22	6	5	0	0	0	0
Otros . . . . .	102	98	79	76	16	15	4	4	0	0

- : Cantidad igual a cero.

...: Importe no publicable por motivos de confidencialidad estadística.

a. Otras instituciones financieras monetarias.

b. Datos sobre los instrumentos de deuda de la categoría de inversión directa. Los créditos entre empresas del grupo (como se definen en el párrafo 6.26 del manual de

Balanza de Pagos y PII del FMI) se consideran a largo plazo por convención. El crédito entre empresas del grupo no se incluye en los datos correspondientes a otros sectores.

c. No incluye activos de reserva.

**17. BALANZA DE PAGOS Y POSICIÓN DE INVERSIÓN INTERNACIONAL**  
**E) Inversión directa según principio direccional**

**17.40 Inversión directa. Posiciones**  
**Detalle por sector institucional (a)**

Saldos a fin de periodo				Millones de euros					
Inversión directa de España en el exterior				Inversión directa del exterior en España					
1	Otras instituciones financieras monetarias	Otros sectores residentes		4	5	Otros sectores residentes			
		2	Total			del cual:	6	Total	del cual:
20 //		96 972	431 024	122 150	15 427	684 392	196 251		
///		94 850	424 480	118 627	16 117	691 019	194 303		
IV	P	98 256	405 782	112 299	15 298	686 413	191 933		
21 /	P	95 656	421 421	114 662	11 690	703 263	195 790		
//	P	90 056	435 886	119 361	11 703	712 368	198 363		
///	P	92 047	437 631	113 188	12 938	718 678	193 704		
IV	P	92 477	444 105	113 535	12 888	740 919	196 942		
22 /	P	93 390	467 629	121 510	12 923	755 540	197 783		
//	P	93 632	478 481	120 355	14 412	770 090	198 055		
///	P	95 267	489 879	122 795	14 517	783 226	198 259		
IV	P	98 970	473 989	116 070	14 799	792 970	197 205		
23 /	P	98 977	485 809	116 229	15 059	806 731	195 513		
//	P	102 941	490 085	118 129	15 154	814 019	195 164		

a. Sobre la presentación de la inversión directa según el principio direccional véase el epígrafe 4.2.1 de las notas metodológicas.

**17. BALANZA DE PAGOS Y POSICIÓN DE INVERSIÓN INTERNACIONAL**  
**E) Inversión directa según principio direccional**

**17.41 Inversión directa. Transacciones**  
**Detalle por sector institucional (a)**

Transacciones				Millones de euros					
Inversión directa de España en el exterior				Inversión directa del exterior en España					
1	Otras instituciones financieras monetarias	Otros sectores residentes		4	5	Otros sectores residentes			
		2	Total			del cual:	6	Total	del cual:
20		9 637	18 716	177	3 972	8 497	4 042		
21	P	219	10 724	4 218	1 139	26 819	4 642		
22	P	7 097	32 934	2 974	2 748	37 984	-943		
20 //		1 781	7 882	2 331	-206	8 517	5 114		
///		2 025	5 658	398	519	352	373		
IV		3 483	-4 754	-4 441	-12	-3 369	1 239		
21 /	P	723	4 615	2 044	96	7 495	2 117		
//	P	-5 986	4 799	1 419	294	7 182	942		
///	P	3 571	1 767	-750	462	1 966	-1 548		
IV	P	1 911	-458	1 505	287	10 176	3 131		
22 /	P	3 318	9 408	1 571	159	12 120	946		
//	P	1 955	10 348	294	1 723	9 289	266		
///	P	371	4 761	393	230	10 205	-442		
IV	P	1 453	8 417	717	636	6 371	-1 713		
23 /	P	658	11 034	1 383	322	8 679	314		
//	P	2 619	-8 930	258	481	4 937	-259		

a. Sobre la presentación de la inversión directa según el principio direccional véase el epígrafe 4.2.1 de las notas metodológicas.

17. BALANZA DE PAGOS Y POSICIÓN DE INVERSIÓN INTERNACIONAL  
E) Inversión directa según principio direccional

17.42 Inversión directa. Posición.  
Detalle por sector de actividad económica (a) (d)

Actualización marzo 2023

Millones de euros

	Inversiones de España en el exterior			Inversiones del exterior en España		
	2020 p	2021 p	2022 p	2020 p	2021 p	2022 p
	1	2	3	4	5	6
TOTAL . . . . .	495 373	513 336	553 278	699 932	732 373	778 654
Agricultura, ganadería, silvicultura y pesca. . . . .	579	631	647	1 504	1 519	1 576
Industrias extractivas . . . . .	2 559	2 930	4 501	3 307	2 862	2 698
Industria manufacturera . . . . .	55 069	53 037	59 008	101 487	92 835	95 152
Suministro de energía eléctrica, gas, vapor y aire acondicionado, agua, actividades de saneamiento, gestión de residuos y descontaminación . . . . .	18 986	19 581	25 523	45 856	53 292	56 092
Construcción. . . . .	20 117	20 498	23 591	15 437	23 036	22 118
Comercio al por mayor y al por menor, reparación de vehículos de motor y motocicletas. . . . .	36 639	42 490	40 466	52 604	51 911	53 351
Transporte y almacenamiento, información y comunicaciones . . . . .	50 379	52 278	57 314	32 615	33 920	37 427
Hostelería . . . . .	8 321	8 929	9 167	6 574	6 422	6 457
Actividades financieras y de seguros . . . . .	226 338	226 170	241 970	165 878	171 078	181 917
Actividades inmobiliarias, actividades profesionales, científicas, técnicas, administrativas y servicios auxiliares . . . . .	45 019	53 509	56 869	100 089	108 712	115 135
Inversión en inmuebles . . . . .	19 204	19 581	19 644	157 627	169 363	189 109
Otros servicios (b) . . . . .	1 323	1 406	1 142	3 377	3 798	3 870
Pro-memoria:						
EFE (c) . . . . .	40 114	37 882	36 876	44 388	41 130	40 503

a. Sobre la presentación de la inversión directa según el principio direccional véase el epígrafe 4.2.1 de las notas metodológicas.

b. Otros servicios incluye: administración pública y defensa, seguridad social obligatoria; educación; actividades sanitarias y de servicios sociales; actividades artísticas, recreativas y de entretenimiento; otros servicios; actividades de los hogares como empleadores de personal doméstico; actividades de los hogares como productores de bienes y servicios para uso propio y actividades de organizaciones y organismos extraterritoriales.

c. EFE: Entidades con Fines Especiales (SPE, según sus siglas en inglés). La definición de estas entidades puede consultarse en la guía metodológica del FMI: <https://www.imf.org/external/pubs/ft/bop/2020/pdf/20-26.pdf>. En el caso español se trata fundamentalmente de empresas cuya finalidad principal es la de canalizar inversiones directas.

d. La diferencia entre los importes asignados al total y la suma de los detalles por sector de actividad económica corresponde a información con sector de actividad indeterminado.

17. BALANZA DE PAGOS Y POSICIÓN DE INVERSIÓN INTERNACIONAL  
E) Inversión directa según principio direccional

17.43 Inversión directa. Transacciones.  
Detalle por sector de actividad económica (a) (d)

Actualización marzo 2023

Millones de euros

	Inversiones de España en el exterior			Inversiones del exterior en España		
	2020 p	2021 p	2022 p	2020 p	2021 p	2022 p
	1	2	3	4	5	6
TOTAL . . . . .	29 748	-895	37 525	12 091	16 022	32 305
Agricultura, ganadería, silvicultura y pesca. . . . .	40	39	17	22	18	55
Industrias extractivas . . . . .	688	306	1 505	-492	-13	-485
Industria manufacturera . . . . .	7 447	-7 170	8 666	835	-3 646	3 952
Suministro de energía eléctrica, gas, vapor y aire acondicionado, agua, actividades de saneamiento, gestión de residuos y descontaminación . . . . .	3 676	-2 950	6 425	150	1 469	4 110
Construcción. . . . .	-1 945	138	2 660	-233	5 009	-803
Comercio al por mayor y al por menor, reparación de vehículos de motor y motocicletas . . . . .	2 359	2 813	-3 935	1 605	2 277	1 268
Transporte y almacenamiento, información y comunicaciones . . . . .	-150	-2 056	4 130	-1 482	2 278	2 571
Hostelería . . . . .	-271	344	-45	-170	73	124
Actividades financieras y de seguros . . . . .	17 517	4 548	15 486	10 056	4 180	8 749
Actividades inmobiliarias, actividades profesionales, científicas, técnicas, administrativas y servicios auxiliares . . . . .	299	2 084	3 129	1 516	2 439	9 281
Inmuebles . . . . .	-297	19	-55	1 059	1 857	2 908
Otros servicios (b) . . . . .	-45	86	-60	-244	71	333
Pro-memoria. . . . .						
EFE (c) . . . . .	-3 630	-1 530	69	-3 623	-2 543	-752

a. Sobre la presentación de la inversión directa según el principio direccional véase el epígrafe 4.2.1 de las notas metodológicas.

b. Otros servicios incluye: administración pública y defensa, seguridad social obligatoria; educación; actividades sanitarias y de servicios sociales; actividades artísticas, recreativas y de entretenimiento; otros servicios; actividades de los hogares como empleadores de personal doméstico; actividades de los hogares como productores de bienes y servicios para uso propio y actividades de organizaciones y organismos extraterritoriales.

c. EFE: Entidades con Fines Especiales (SPE, según sus siglas en inglés). La definición de estas entidades puede consultarse en la guía metodológica del FMI: <https://www.imf.org/external/pubs/ft/bop/2020/pdf/20-26.pdf>. En el caso español se trata fundamentalmente de empresas cuya finalidad principal es la de canalizar inversiones directas.

d. La diferencia entre los importes asignados al total y la suma de los detalles por sector de actividad económica corresponde a información con sector de actividad indeterminado.

**17. BALANZA DE PAGOS Y POSICIÓN DE INVERSIÓN INTERNACIONAL**  
**E) Inversión directa según principio direccional**

**17.44a Inversión directa. Posiciones.**  
**Detalle por zonas económicas y geográficas**  
**Economía inversora inmediata (a)(b)(c)**

Actualización marzo 2023

Millones de euros

	Inversiones de España en el exterior				Inversiones del exterior en España			
	2021 p		2022 p		2021 p		2022 p	
	Total 1	Del cual: EFE(d) 2	Total 3	Del cual: EFE(d) 4	Total 5	Del cual: EFE(d) 6	Total 7	Del cual: EFE(d) 8
TOTAL MUNDIAL . . . . .	513 336	37 882	553 278	36 876	732 373	41 130	778 654	40 503
Europa . . . . .	242 281	18 614	264 824	19 562	625 340	18 593	672 468	19 109
UE-27 . . . . .	129 855	5 064	141 700	5 936	490 560	4 572	528 934	4 506
Zona del euro . . . . .	111 911	4 350	124 492	5 051	466 892	4 328	501 231	4 283
Alemania . . . . .	19 549	263	20 080	270	73 530	30	82 812	29
Austria . . . . .	2 829	-	3 775	-	2 215	-	2 203	-
Bélgica . . . . .	4 248	378	4 248	423	17 595	38	18 258	32
Países Bajos . . . . .	-3 806	503	5 707	535	113 807	1 776	113 275	1 771
Francia . . . . .	29 726	1 232	31 128	1 331	77 236	102	83 924	99
Irlanda . . . . .	4 206	-	4 142	-	12 581	16	14 335	18
Italia . . . . .	16 721	8	17 819	8	34 360	-	36 118	-
Luxemburgo . . . . .	9 559	1 778	9 382	2 297	113 627	1 758	125 856	1 766
Portugal . . . . .	26 151	190	25 374	187	13 777	609	15 358	568
Malta . . . . .	650	-	718	-	1 066	-	1 035	-
Dinamarca . . . . .	415	-15	627	-7	5 036	244	5 389	223
Suecia . . . . .	2 734	436	2 991	547	14 267	-	16 227	-
Resto de Europa . . . . .	112 426	13 550	123 124	13 626	134 781	14 021	143 534	14 603
Reino Unido . . . . .	95 811	13 070	100 151	13 167	91 613	6 035	98 311	6 535
Rusia . . . . .	631	-	1 962	-	3 528	-	3 744	-
Suiza . . . . .	6 910	210	8 330	251	32 769	7 985	34 218	8 068
América del norte . . . . .	85 930	7 252	92 027	6 646	29 263	4 787	29 922	4 895
Estados Unidos . . . . .	76 109	4 522	81 447	4 513	26 764	3 297	27 390	3 406
América central y del sur . . . . .	160 558	11 334	168 925	10 166	47 598	18 113	45 338	17 026
Argentina . . . . .	18 873	777	14 486	512	588	259	826	266
Brasil . . . . .	36 151	2 318	37 102	2 531	4 790	2 399	2 825	1 494
Chile . . . . .	17 016	2 392	18 961	2 359	315	-11	106	-18
México . . . . .	42 391	366	48 930	265	21 325	10 332	20 566	10 204
África . . . . .	5 680	501	5 237	348	794	-424	673	-574
Marruecos . . . . .	2 584	-	2 472	-	41	-	23	-
Asia . . . . .	16 007	181	18 546	154	20 851	61	20 964	48
China . . . . .	5 067	48	5 108	64	1 449	-0	1 758	-
India . . . . .	1 638	95	1 946	92	182	-	216	-
Japón . . . . .	473	-	461	-	7 257	-	7 255	-
NICs . . . . .	2 667	-	3 660	-	5 990	3	6 702	3
Hong Kong . . . . .	1 380	-	1 414	-	1 360	1	1 705	-
Oceanía y regiones polares . . . . .	2 883	-	3 721	-	1 142	-	1 232	-
OCDE . . . . .	397 355	30 948	433 971	30 661	673 587	36 293	718 105	36 858
Receptores AOD (e) . . . . .	174 667	11 470	187 568	10 661	45 588	17 448	43 028	16 228

- : Cantidad igual a cero.

a. Para una explicación detallada del concepto de inversión directa por principio direccional véase el epígrafe 4.2.1 de las notas metodológicas. Para distinguir entre el concepto de economía inversora inmediata y el de última economía inversora se puede consultar la siguiente nota estadística:

<https://www.bde.es/ff/webbde/SES/Secciones/Publicaciones/PublicacionesSerriadas/NotasEstadisticas/21/Fich/nest15.pdf>

b. La composición de las zonas económicas se detalla en las notas al final del capítulo.

c. La diferencia entre los importes asignados al total mundial y la suma de las zonas geográficas corresponde a información que ha quedado indeterminada geográficamente y a las cantidades de organismos internacionales distintos de los de la Unión Europea.

d. EFE: Entidades con Fines Especiales (SPE, según sus siglas en inglés). La definición de estas entidades puede consultarse en la guía metodológica del FMI:

<https://www.imf.org/external/pubs/ft/bop/2020/pdf/20-26.pdf>. En el caso español se trata fundamentalmente de empresas cuya finalidad principal es la de canalizar inversiones directas.

e. La lista del Comité de Ayuda al Desarrollo (CAD) de destinatarios de Asistencia Oficial para el Desarrollo (AOD) muestra todos los países y territorios elegibles para recibir dicha asistencia. Incluye todos los países de ingresos bajos y medios, basándose en la renta nacional bruta per cápita según lo publicado por el Banco Mundial, con la excepción de los miembros del G8, los miembros de la UE y los países con una fecha firme para ingresar en la UE. La lista también incluye a todos los países menos desarrollados según lo definido por Naciones Unidas <http://www.oecd.org/dac/financing-sustainable-development/development-finance-standards/daclist.htm>

**17. BALANZA DE PAGOS Y POSICIÓN DE INVERSIÓN INTERNACIONAL**  
**E) Inversión directa según principio direccional**

**17.44b Inversión directa. Posiciones.**  
**Detalle por zonas económicas y geográficas**  
**Última economía inversora (a)(b)(c)**

Actualización marzo 2023

Millones de euros

	2020 p		2021 p		2022 p	
	Total 1	Del cual: EFE(d) 2	Total 3	Del cual: EFE(d) 4	Total 5	Del cual: EFE(d) 6
TOTAL MUNDIAL . . . . .	699 932	44 388	732 373	41 130	778 654	40 503
Europa . . . . .	481 593	3 751	510 017	4 274	557 744	4 704
UE-27 . . . . .	340 138	2 973	362 188	2 684	397 451	2 486
Zona del euro . . . . .	316 770	2 694	336 234	2 449	368 412	2 257
Alemania . . . . .	87 948	26	85 229	24	93 626	22
Austria . . . . .	1 250	-	1 272	-	1 252	-
Bélgica . . . . .	12 107	39	13 273	36	15 152	32
Países Bajos . . . . .	27 153	716	33 739	678	34 558	559
España . . . . .	16 462	337	20 339	367	24 400	380
Francia . . . . .	77 789	163	87 501	108	92 544	106
Irlanda . . . . .	8 220	10	8 635	16	9 375	18
Italia . . . . .	46 175	-	42 882	-	47 099	-
Luxemburgo . . . . .	16 701	362	19 438	289	21 257	227
Portugal . . . . .	16 123	1 041	16 641	932	20 859	914
Malta . . . . .	411	-	297	-	223	-
Dinamarca . . . . .	5 275	28	6 057	26	6 379	26
Suecia . . . . .	14 221	251	15 468	208	16 922	202
Resto de Europa . . . . .	141 455	778	147 829	1 590	160 293	2 218
Reino Unido . . . . .	104 728	729	107 539	1 549	116 757	2 185
Rusia . . . . .	4 969	-	5 256	-	5 322	-
Suiza . . . . .	23 690	49	26 345	41	27 634	33
América del norte . . . . .	97 088	13 669	101 597	10 121	101 436	10 345
Estados Unidos . . . . .	89 343	12 625	94 212	9 098	94 813	9 343
América central y del sur . . . . .	65 440	26 189	64 731	25 812	63 133	24 374
Argentina . . . . .	7 655	361	8 020	366	8 560	373
Brasil . . . . .	5 696	3 050	5 821	3 016	4 732	1 771
Chile . . . . .	187	50	868	50	569	50
México . . . . .	30 260	18 661	31 497	17 721	30 437	17 624
África . . . . .	1 554	-	1 821	-	1 930	-
Marruecos . . . . .	116	-	125	-	138	-
Asia . . . . .	36 342	669	35 561	688	35 275	685
China . . . . .	4 946	277	3 993	301	3 958	306
India . . . . .	376	-	421	-	513	-
Japón . . . . .	11 655	-	12 716	-	12 705	-
NICs . . . . .	5 481	33	6 460	33	7 128	32
Hong Kong . . . . .	1 574	33	1 672	33	1 597	32
Oceanía y regiones polares . . . . .	7 418	-	7 836	-	8 259	-
OCDE . . . . .	618 579	38 437	653 797	34 701	697 021	35 336
Receptores AOD (e) . . . . .	69 633	26 759	68 047	26 424	66 736	25 428

- : Cantidad igual a cero.

- Para una explicación detallada del concepto de inversión directa por principio direccional véase el epígrafe 4.2.1 de las notas metodológicas. Para distinguir entre el concepto de economía inversora inmediata y el de última economía inversora se puede consultar la siguiente nota estadística:  
<https://www.bde.es/f/webbde/SES/Secciones/Publicaciones/PublicacionesSeriadas/NotasEstadisticas/21/Fich/nest15.pdf>
- La composición de las zonas económicas se detalla en las notas al final del capítulo. Los importes asignados al total mundial, Europa, UE-27, zona del euro y OCDE incluyen el dato de España, que puede ser última economía inversora en el caso de que el inversor directo inmediato pertenezca a un grupo multinacional con matriz última residente en España.
- La diferencia entre los importes asignados al total mundial y la suma de las zonas geográficas corresponde a información que ha quedado indeterminada geográficamente y a las cantidades de organismos internacionales distintos de los de la Unión Europea.
- EFE: Entidades con Fines Especiales (SPE, según sus siglas en inglés). La definición de estas entidades puede consultarse en la guía metodológica del FMI:  
<https://www.imf.org/external/pubs/ft/bop/2020/pdf/20-26.pdf>. En el caso español se trata fundamentalmente de empresas cuya finalidad principal es la de canalizar inversiones directas.
- La lista del Comité de Ayuda al Desarrollo (CAD) de destinatarios de Asistencia Oficial para el Desarrollo (AOD) muestra todos los países y territorios elegibles para recibir dicha asistencia. Incluye todos los países de ingresos bajos y medios, basándose en la renta nacional bruta per cápita según lo publicado por el Banco Mundial, con la excepción de los miembros del G8, los miembros de la UE y los países con una fecha firme para ingresar en la UE. La lista también incluye a todos los países menos desarrollados según lo definido por Naciones Unidas <http://www.oecd.org/dac/financing-sustainable-development/development-finance-standards/daclist.htm>

17. BALANZA DE PAGOS Y POSICIÓN DE INVERSIÓN INTERNACIONAL  
E) Inversión directa según principio direccional

17.45 Inversión directa. Transacciones.  
Detalle por zonas económicas y geográficas  
Economía inversora inmediata (a)(b)(c)

Actualización marzo 2023

Millones de euros

	Inversiones de España en el exterior				Inversiones del exterior en España			
	2021 p		2022 p		2021 p		2022 p	
	Total 1	Del cual: EFE(d) 2	Total 3	Del cual: EFE(d) 4	Total 5	Del cual: EFE(d) 6	Total 7	Del cual: EFE(d) 8
TOTAL MUNDIAL . . . . .	-895	-1 530	37 525	69	16 022	-2 543	32 305	-752
Europa . . . . .	1 196	-1 911	28 419	1 680	20 980	417	32 626	324
UE-27 . . . . .	-2 686	-2 617	17 521	884	22 175	-897	33 523	-166
Zona del euro . . . . .	-6 378	-2 803	17 371	703	20 234	-1 112	31 309	-145
Alemania . . . . .	-4 699	8	2 033	8	1 666	-1	7 764	-2
Austria . . . . .	53	-	-299	-	-73	-0	22	-
Bélgica . . . . .	-585	45	118	45	207	-1	-92	-6
Países Bajos . . . . .	1 261	147	13 370	36	6 578	-1 022	797	-115
Francia . . . . .	6 800	49	996	99	7 709	-56	5 151	-3
Irlanda . . . . .	-9 034	0	267	-	-454	3	1 205	2
Italia . . . . .	4 355	-0	1 331	-0	-787	-0	1 340	-
Luxemburgo . . . . .	-4 622	-3 049	489	519	6 941	4	14 067	20
Portugal . . . . .	590	-3	-954	-3	-1 765	-38	689	-42
Malta . . . . .	-63	-	1	-	-163	-	-34	-
Dinamarca . . . . .	38	16	186	8	218	-23	-7	-21
Suecia . . . . .	912	123	-382	123	1 001	-	1 043	-
Resto de Europa . . . . .	3 882	706	10 898	797	-1 196	1 314	-897	490
Reino Unido . . . . .	2 326	779	6 626	787	-3 611	412	-977	414
Rusia . . . . .	97	-	1 972	-	-15	-	-73	-
Suiza . . . . .	578	-6	1 011	31	2 320	902	352	76
América del norte . . . . .	-6 037	217	2 738	-1 069	-4 745	-3 418	737	106
Estados Unidos . . . . .	-6 619	120	2 425	-292	-4 551	-3 415	704	108
América central y del sur . . . . .	3 526	127	2 732	-389	2 360	521	-1 478	-972
Argentina . . . . .	-70	85	-32	47	-17	8	243	8
Brasil . . . . .	-2 170	-29	-722	-11	574	135	-1 951	-903
Chile . . . . .	-1 942	53	914	-255	41	-11	-212	-7
México . . . . .	6 249	25	1 346	-68	1 112	9	-20	-27
África . . . . .	-656	10	-233	-144	-102	-51	-143	-199
Marruecos . . . . .	91	-0	9	-	-2	-	-17	-
Asia . . . . .	604	27	2 514	-10	-3 100	-12	186	-12
China . . . . .	215	17	356	18	-876	-	292	-
India . . . . .	84	-	38	-	30	-	34	-
Japón . . . . .	126	-	5	-	275	-	2	-
NICs . . . . .	117	-	1 120	-	-1 470	3	746	0
Hong Kong . . . . .	187	-	186	-	-1 806	0	417	0
Oceanía y regiones polares . . . . .	464	-	1 354	-	499	-	92	-
OCDE . . . . .	-227	-1 744	33 220	64	17 827	-2 775	32 182	473
Receptores AOD (e) . . . . .	3 671	52	4 994	-612	1 286	476	-1 834	-1 155

- : Cantidad igual a cero.

a. Para una explicación detallada del concepto de inversión directa por principio direccional véase el epígrafe 4.2.1 de las notas metodológicas. Para distinguir entre el concepto de economía inversora inmediata y el de última economía inversora se puede consultar la siguiente nota estadística:

<https://www.bde.es/f/webbde/SES/Secciones/Publicaciones/PublicacionesSeriadadas/NotasEstadisticas/21/Fich/nest15.pdf>

b. La composición de las zonas económicas se detalla en las notas al final del capítulo.

c. La diferencia entre los importes asignados al total mundial y la suma de las zonas geográficas corresponde a información que ha quedado indeterminada geográficamente y a las cantidades de organismos internacionales distintos de los de la Unión Europea.

d. EFE: Entidades con Fines Especiales (SPE, según sus siglas en inglés). La definición de estas entidades puede consultarse en la guía metodológica del FMI:

<https://www.imf.org/external/pubs/ft/bop/2020/pdf/20-26.pdf>. En el caso español se trata fundamentalmente de empresas cuya finalidad principal es la de canalizar inversiones directas.

e. La lista del Comité de Ayuda al Desarrollo (CAD) de destinatarios de Asistencia Oficial para el Desarrollo (AOD) muestra todos los países y territorios elegibles para recibir dicha asistencia. Incluye todos los países de ingresos bajos y medios, basándose en la renta nacional bruta per cápita según lo publicado por el Banco Mundial, con la excepción de los miembros del G8, los miembros de la UE y los países con una fecha firme para ingresar en la UE. La lista también incluye a todos los países menos desarrollados según lo definido por Naciones Unidas <http://www.oecd.org/dac/financing-sustainable-development/development-finance-standards/daclist.htm>

## NOTAS A LOS CUADROS DEL CAPÍTULO 17. BALANZA DE PAGOS Y POSICIÓN DE INVERSIÓN INTERNACIONAL

### Notas generales

#### Composición de las zonas económicas:

UE-27: Alemania, Austria, Bélgica, Bulgaria, Chipre, Croacia, Dinamarca, Eslovaquia, Eslovenia, Estonia, Finlandia, Francia, Grecia, Hungría, Irlanda, Italia, Letonia, Lituania, Luxemburgo, Malta, Países Bajos, Polonia, Portugal, República Checa, Rumanía y Suecia. Además, también incluye el MEDE, el BCE y las instituciones de la Unión Europea.

Zona del euro: Alemania, Austria, Bélgica, Chipre, Croacia, Eslovaquia, Eslovenia, Estonia, Finlandia, Francia, Grecia, Irlanda, Italia, Letonia, Lituania, Luxemburgo, Malta, Países Bajos y Portugal. Además, también incluye el MEDE y el BCE.

OCDE: Alemania, Australia, Austria, Bélgica, Canadá, Chile, Colombia, Costa Rica, Dinamarca, Eslovaquia, Eslovenia, Estados Unidos de América, Estonia, Finlandia, Francia, Grecia, Hungría, Irlanda, Islandia, Israel, Italia, Japón, Letonia, Lituania, Luxemburgo, México, Noruega, Nueva Zelanda, Países Bajos, Polonia, Portugal, Reino Unido, República Checa, República de Corea, Suecia, Suiza y Turquía.

OPEP: Angola, Arabia Saudita, Argelia, Congo, Emiratos Árabes Unidos, Gabón, Guinea Ecuatorial, Irán, Iraq, Kuwait, Libia, Nigeria y Venezuela.

NICs: Corea del Sur, Hong Kong, Singapur y Taiwán.

ASEAN: Brunéi, Camboya, Filipinas, Indonesia, Laos, Malasia, Myanmar, Tailandia y Vietnam.

#### Definición de las principales rúbricas

Derivados financieros: cualquier instrumento financiero vinculado a otro instrumento financiero específico, indicador o mercancías, a través del cual pueden negociarse riesgos financieros específicos.

Inversión de cartera: transacciones en valores negociables no incluidas en la inversión directa ni en los activos de reserva.

Inversión directa: flujos financieros entre empresas de un mismo grupo.

Otra inversión: incluye, principalmente, préstamos, depósitos, operaciones simultáneas y con pacto de recompra, créditos comerciales y otras cuentas a cobrar y pagar.

Otra renta primaria: Impuestos sobre la producción y la importación y las subvenciones.

Otros activos y pasivos financieros: otras participaciones en el capital que no adoptan la forma de valores y no se incluyen en la inversión de cartera (este es el caso de algunas participaciones en organizaciones internacionales), créditos y anticipos comerciales, otras cuentas pendientes de cobro/pago, los seguros, planes de pensiones y sistemas de garantías normalizadas y las asignaciones de derechos especiales de giro

Otros del BE: derivados, inversión de cartera y otra inversión del Banco de España exceptuando la posición neta frente al Eurosistema.

Posición neta frente al Eurosistema: neto de activos y pasivos del Banco de España frente al conjunto formado por el Banco Central Europeo y los bancos centrales de los otros países de la UEM.

Renta de la inversión: rendimientos de acciones y participaciones en el capital (dividendos, rentas retiradas de cuasisociedades y beneficios reinvertidos) y de la deuda (intereses).

Renta primaria: rentas del trabajo, rentas de la inversión, impuestos sobre la producción y la importación y subvenciones.

Renta secundaria: transferencias personales, impuestos corrientes, cotizaciones y prestaciones sociales, transferencias relacionadas con las operaciones de seguros, cooperación internacional corriente y otras transferencias diversas.

Reservas: activos exteriores denominados en monedas distintas del euro y emitidos por residentes fuera de la UEM disponibles de inmediato para el Banco de España y bajo su control a fin de satisfacer las necesidades de financiación de la balanza de pagos.



## CAPÍTULO 18 ESTADÍSTICAS DE ADUANAS

## 18. ESTADÍSTICAS DE ADUANAS

## 18.1 Importaciones/introducciones y exportaciones/expediciones

Ministerio de Hacienda

Millones de euros

	Importaciones / introducciones			Exportaciones / expediciones			Saldo		
	Total	Energéticas	No energéticas	Total	Energéticas	No energéticas	Total	Energéticas	No energéticas
	1=2+3	2	3	4=5+6	5	6	7=4-1	8=5-2	9=6-3
<b>16</b>	273 779	30 590	243 189	256 393	9 507	246 886	-17 385	-21 083	3 697
<b>17</b>	302 431	40 578	261 853	276 143	14 422	261 721	-26 288	-26 157	-131
<b>18</b>	319 647	47 866	271 782	285 261	17 366	267 895	-34 387	-30 500	-3 887
<b>19</b>	322 437	44 498	277 939	290 893	16 886	274 006	-31 544	-27 611	-3 933
<b>20</b>	276 925	27 069	249 856	263 628	10 547	253 081	-13 297	-16 522	3 225
<b>21</b>	345 953	46 381	299 571	314 859	17 057	297 802	-31 094	-29 325	-1 769
<b>22</b>	P 457 321	90 468	366 854	389 209	33 917	355 292	-68 112	-56 551	-11 561
<b>22 Abr</b>	P 37 708	8 371	29 337	31 313	2 840	28 473	-6 394	-5 530	-864
<b>May</b>	P 39 804	7 824	31 979	35 045	2 726	32 319	-4 759	-5 098	340
<b>Jun</b>	P 40 343	8 274	32 069	34 949	3 058	31 892	-5 394	-5 217	-177
<b>Jul</b>	P 38 603	8 858	29 745	32 042	3 193	28 849	-6 561	-5 665	-896
<b>Ago</b>	P 37 028	8 613	28 415	29 091	3 797	25 294	-7 937	-4 816	-3 121
<b>Sep</b>	P 41 597	7 852	33 745	34 621	2 948	31 673	-6 976	-4 904	-2 072
<b>Oct</b>	P 39 910	6 868	33 042	33 058	2 681	30 377	-6 852	-4 188	-2 665
<b>Nov</b>	P 40 693	7 474	33 219	37 380	2 869	34 511	-3 313	-4 605	1 292
<b>Dic</b>	P 36 607	7 186	29 421	32 098	2 487	29 611	-4 509	-4 699	189
<b>23 Ene</b>	P 34 877	6 189	28 688	30 921	3 049	27 872	-3 956	-3 140	-816
<b>Feb</b>	P 35 295	5 636	29 659	32 830	2 228	30 602	-2 465	-3 408	943
<b>Mar</b>	P 39 090	5 353	33 737	38 933	2 638	36 294	-158	-2 715	2 557
<b>Abr</b>	P 33 718	5 550	28 168	29 342	1 924	27 419	-4 375	-3 626	-749
<b>May</b>	P 37 054	4 861	32 193	33 942	1 612	32 330	-3 111	-3 249	137
<b>Jun</b>	P 36 338	4 175	32 163	33 982	1 721	32 262	-2 355	-2 454	99
<b>Jul</b>	P 35 348	4 919	30 430	30 446	1 983	28 462	-4 903	-2 935	-1 967

## 18. ESTADÍSTICAS DE ADUANAS

## A) Importaciones/introducciones

## 18.2 Por productos

Ministerio de Hacienda

Millones de euros

	Productos energéticos			Productos no energéticos												
	Total	Inter-medios	De consumo	Total	Bienes intermedios			Bienes de consumo				Bienes de capital				
					Total	Agrícolas	Indus-triales	Total	Alimen-ticios	No duraderos	Duraderos		Total	de los que		
											Total	del cual auto-móviles		Maqui-naria	Trans-porte	
1=2+5	2=3+4	3	4	5=6+9+14	6=7+8	7	8	9=10+12	10	11	12	13	14	15	16	
<b>16</b>	273 779	30 590	30 354	236	243 189	139 029	6 386	132 643	80 227	20 443	30 485	29 300	16 462	23 932	15 921	3 572
<b>17</b>	302 431	40 578	40 312	267	261 853	150 545	6 750	143 796	85 053	21 763	31 638	31 652	17 861	26 254	17 883	4 050
<b>18</b>	319 647	47 866	47 581	285	271 782	156 623	6 801	149 822	87 992	22 379	32 389	33 224	18 777	27 166	18 873	3 919
<b>19</b>	322 437	44 498	43 999	499	277 939	158 782	6 871	151 911	90 797	22 690	34 736	33 372	18 432	28 360	19 326	4 324
<b>20</b>	276 925	27 069	26 808	261	249 856	147 319	6 353	140 966	76 610	20 983	29 333	26 294	12 145	25 927	18 237	3 057
<b>21</b>	345 953	46 381	45 853	529	299 571	176 750	7 913	168 837	92 269	23 294	38 895	30 080	12 937	30 552	21 416	3 780
<b>22</b>	P 457 321	90 468	89 590	878	366 854	220 378	11 890	208 488	110 121	28 587	46 269	35 265	16 531	36 354	25 527	4 941
<b>22 Abr</b>	P 37 708	8 371	8 271	99	29 337	18 193	814	17 379	8 407	2 267	3 431	2 709	1 143	2 737	1 916	366
<b>May</b>	P 39 804	7 824	7 746	79	31 979	19 844	1 066	18 778	9 172	2 564	3 565	3 043	1 382	2 964	2 108	390
<b>Jun</b>	P 40 343	8 274	8 216	58	32 069	20 162	790	19 372	8 872	2 536	3 339	2 997	1 422	3 035	2 058	444
<b>Jul</b>	P 38 603	8 858	8 740	117	29 745	18 508	823	17 685	8 426	2 317	3 531	2 578	1 163	2 811	2 044	324
<b>Ago</b>	P 37 028	8 613	8 536	77	28 415	16 521	991	15 530	9 136	2 502	4 140	2 494	969	2 758	2 087	275
<b>Sep</b>	P 41 597	7 852	7 794	58	33 745	19 275	1 187	18 088	11 119	2 520	5 128	3 471	1 702	3 350	2 418	401
<b>Oct</b>	P 39 910	6 868	6 828	41	33 042	19 544	1 255	18 289	10 363	2 542	4 450	3 371	1 608	3 135	2 236	414
<b>Nov</b>	P 40 693	7 474	7 410	64	33 219	19 370	1 117	18 253	10 246	2 662	4 087	3 497	1 803	3 603	2 434	494
<b>Dic</b>	P 36 607	7 186	7 100	86	29 421	16 670	1 158	15 511	9 204	2 407	3 530	3 267	1 836	3 548	2 268	719
<b>23 Ene</b>	P 34 877	6 189	6 111	78	28 688	16 939	1 054	15 884	8 743	2 336	3 379	3 028	1 566	3 007	1 977	565
<b>Feb</b>	P 35 295	5 636	5 590	46	29 659	17 938	1 005	16 933	8 727	2 347	3 182	3 198	1 745	2 994	2 037	472
<b>Mar</b>	P 39 090	5 353	5 247	106	33 737	19 922	1 035	18 887	10 152	2 870	3 580	3 702	2 173	3 663	2 425	624
<b>Abr</b>	P 33 718	5 550	5 465	85	28 168	16 387	783	15 604	8 819	2 467	3 050	3 302	1 841	2 962	1 974	486
<b>May</b>	P 37 054	4 861	4 809	52	32 193	18 871	1 039	17 832	9 945	2 826	3 484	3 636	1 983	3 377	2 224	583
<b>Jun</b>	P 36 338	4 175	4 157	18	32 163	18 914	945	17 970	9 664	2 630	3 389	3 645	2 041	3 584	2 326	644
<b>Jul</b>	P 35 348	4 919	4 874	45	30 430	17 675	754	16 921	9 514	2 475	3 506	3 533	1 949	3 241	2 132	570

**18. ESTADÍSTICAS DE ADUANAS**  
**A) Importaciones/introducciones**

**18.3 Distribución geográfica**

Ministerio de Hacienda

Millones de euros

	Total mundial	Unión Europea (UE 27)						Resto de la UE 27	OCDE						OPEP	Otros países americanos	China	Nuevos países industrializados
		Total	Zona del Euro			Total	Del cual:			Total	Reino Unido	EEUU	Japón					
			Alemania	Francia	Italia													
1	2=3+7	3	4	5	6	7	8	9	10	11	12	13	14	15				
<b>16</b>	273 779	145 228	125 506	36 709	30 942	17 979	19 722	190 263	11 193	12 949	3 648	16 194	8 439	23 840	3 908			
<b>17</b>	302 431	154 964	134 310	38 850	33 396	20 293	20 654	205 424	11 381	13 565	3 934	20 782	10 575	25 829	5 116			
<b>18</b>	319 647	160 844	139 095	40 233	34 664	21 184	21 749	212 665	11 516	13 174	4 133	25 491	11 462	26 911	5 207			
<b>19</b>	322 437	162 095	137 906	39 865	33 519	20 725	24 189	215 752	11 711	15 436	4 359	23 604	9 408	29 143	5 271			
<b>20</b>	276 925	144 117	121 937	34 403	28 975	18 026	22 180	188 451	9 542	14 190	2 894	12 280	8 485	29 403	4 290			
<b>21</b>	345 953	173 186	147 421	38 570	35 471	22 779	25 764	228 367	8 195	17 119	2 982	20 897	11 115	35 474	5 283			
<b>22</b>	457 321	204 506	172 462	43 096	40 957	27 909	32 044	283 554	11 237	33 859	3 936	35 033	18 612	49 653	7 153			
<b>22 Abr</b>	P 37 708	16 184	13 535	3 415	3 195	2 155	2 649	23 625	941	3 364	313	2 889	1 317	3 770	645			
<b>22 May</b>	P 39 804	17 735	15 051	3 856	3 260	2 492	2 684	24 745	856	3 165	350	3 383	1 679	3 948	714			
<b>22 Jun</b>	P 40 343	17 736	14 833	3 617	3 681	2 311	2 903	24 829	1 092	3 164	327	3 444	1 793	4 370	555			
<b>22 Jul</b>	P 38 603	16 328	13 804	3 485	3 030	2 294	2 523	23 002	774	3 094	339	3 543	2 341	3 989	625			
<b>22 Ago</b>	P 37 028	14 829	12 535	2 945	2 823	1 875	2 294	21 044	831	2 879	303	3 707	1 405	4 897	624			
<b>22 Sep</b>	P 41 597	18 485	15 536	4 034	3 657	2 466	2 950	24 766	1 036	2 236	366	3 308	1 967	5 200	633			
<b>22 Oct</b>	P 39 910	18 303	15 483	3 843	4 046	2 414	2 819	24 651	1 051	2 473	373	2 897	1 737	4 194	573			
<b>22 Nov</b>	P 40 693	19 389	16 418	4 063	3 877	2 863	2 970	26 280	960	2 944	374	2 553	1 579	4 114	536			
<b>22 Dic</b>	P 36 607	17 001	14 317	3 491	3 431	2 457	2 684	23 062	922	2 539	380	2 215	1 447	4 047	579			
<b>23 Ene</b>	P 34 877	15 786	13 131	3 363	2 953	2 142	2 655	21 499	835	2 348	330	2 298	1 230	4 201	480			
<b>23 Feb</b>	P 35 295	17 729	14 836	3 874	3 442	2 389	2 893	23 575	1 142	2 233	322	2 019	1 371	3 511	509			
<b>23 Mar</b>	P 39 090	19 895	16 833	4 578	3 886	2 661	3 062	26 386	1 048	2 742	429	2 047	1 280	3 549	575			
<b>23 Abr</b>	P 33 718	16 176	13 614	3 709	3 054	2 230	2 561	22 013	831	2 373	360	2 202	1 106	3 409	552			
<b>23 May</b>	P 37 054	17 940	15 117	4 158	3 241	2 483	2 823	23 998	1 016	2 046	411	2 200	1 120	4 110	629			
<b>23 Jun</b>	P 36 338	19 208	15 959	4 217	3 806	2 500	3 249	24 965	1 006	2 199	358	1 583	1 252	3 595	587			
<b>23 Jul</b>	P 35 348	17 483	14 723	4 046	3 443	2 409	2 760	23 316	895	2 349	428	1 825	1 027	4 010	555			

**18. ESTADÍSTICAS DE ADUANAS**  
**B) Exportaciones/expediciones**

**18.4 Por productos**

Ministerio de Hacienda

Millones de euros

	Total	Productos energéticos			Productos no energéticos												
		Total	Inter-medios	De consumo	Total	Bienes intermedios				Bienes de consumo				Bienes de capital			
						Total	Agrícolas	Indus-triales	Total	Alimen-ticios	No duraderos	Duraderos		Total	de los que		
												Total	del cual auto-móviles		Maqui-naria	Trans-porte	
1=2+5	2=3+4	3	4	5=6+9+14	6=7+8	7	8	9=10+12	10	11	12	13	14	15	16		
<b>16</b>	256 393	9 507	7 455	2 052	246 886	125 185	1 712	123 472	99 012	36 301	24 382	38 329	32 274	22 690	12 782	8 143	
<b>17</b>	276 143	14 422	11 782	2 640	261 721	135 693	1 708	133 985	101 943	38 477	26 348	37 119	30 412	24 085	13 614	8 673	
<b>18</b>	285 261	17 366	14 319	3 047	267 895	140 570	1 862	138 709	102 696	39 076	26 609	37 011	30 216	24 628	14 276	8 502	
<b>19</b>	290 893	16 886	14 145	2 741	274 006	140 391	2 084	138 307	108 000	41 731	28 436	37 834	30 662	25 615	14 278	9 233	
<b>20</b>	263 628	10 547	9 079	1 468	253 081	125 953	2 057	123 896	103 918	43 775	24 515	35 628	28 670	23 209	13 753	6 719	
<b>21</b>	314 859	17 057	14 555	2 501	297 802	153 981	2 523	151 458	117 501	47 312	34 237	35 952	27 674	26 320	15 355	8 801	
<b>22</b>	389 209	33 917	29 857	4 059	355 292	184 281	2 794	181 487	140 946	52 992	47 060	40 894	31 252	30 066	17 903	8 988	
<b>22 Abr</b>	P 31 313	2 840	2 454	387	28 473	15 272	253	15 019	10 941	4 646	3 140	3 155	2 463	2 260	1 411	662	
<b>22 May</b>	P 35 045	2 726	2 399	327	32 319	17 890	255	17 635	11 877	4 909	3 621	3 347	2 538	2 552	1 650	695	
<b>22 Jun</b>	P 34 949	3 058	2 581	476	31 892	17 157	220	16 937	11 380	4 500	3 201	3 680	2 778	3 355	1 755	1 341	
<b>22 Jul</b>	P 32 042	3 193	2 783	410	28 849	16 520	252	16 268	9 984	4 038	2 812	3 133	2 183	2 345	1 560	581	
<b>22 Ago</b>	P 29 091	3 797	3 235	562	25 294	13 411	245	13 166	9 498	3 982	3 197	2 318	1 640	2 385	1 368	494	
<b>22 Sep</b>	P 34 621	2 948	2 690	258	31 673	15 558	244	15 314	13 178	4 031	5 268	3 878	3 043	2 937	1 523	847	
<b>22 Oct</b>	P 33 058	2 681	2 443	238	30 377	15 434	222	15 212	12 461	4 263	4 472	3 726	2 795	2 481	1 498	762	
<b>22 Nov</b>	P 37 380	2 869	2 607	262	34 511	15 656	234	15 422	16 034	4 980	6 534	4 520	3 534	2 820	1 738	856	
<b>22 Dic</b>	P 32 098	2 487	2 160	327	29 611	14 024	184	13 840	12 870	4 741	4 104	4 025	3 188	2 717	1 676	821	
<b>23 Ene</b>	P 30 921	3 049	2 800	249	27 872	14 533	191	14 342	11 000	4 527	3 328	3 145	2 516	2 339	1 383	755	
<b>23 Feb</b>	P 32 830	2 228	2 032	196	30 602	15 440	209	15 231	12 503	4 761	4 007	3 734	3 074	2 659	1 472	991	
<b>23 Mar</b>	P 38 933	2 638	2 261	377	36 294	18 231	299	17 932	14 657	5 556	4 661	4 440	3 580	3 406	1 876	1 287	
<b>23 Abr</b>	P 29 342	1 924	1 689	235	27 419	13 945	224	13 721	10 847	4 577	2 713	3 556	2 818	2 627	1 580	869	
<b>23 May</b>	P 33 942	1 612	1 430	182	32 330	16 706	230	16 476	12 712	5 043	3 194	4 476	3 643	2 912	1 750	944	
<b>23 Jun</b>	P 33 982	1 721	1 615	106	32 262	16 616	209	16 408	12 417	4 835	2 931	4 652	3 849	3 229	1 862	1 147	
<b>23 Jul</b>	P 30 446	1 983	1 811	173	28 462	14 372	179	14 194	11 104	4 235	2 908	3 961	3 197	2 986	1 755	997	

18. ESTADÍSTICAS DE ADUANAS  
A) Exportaciones/expediciones

18.5 Distribución geográfica

Ministerio de Hacienda

Millones de euros

	Total mundial	Unión Europea (UE 27)						Resto de la UE 27	OCDE				OPEP	Otros países americanos	China	Nuevos países industrializados
		Total	Zona del Euro			Total	Reino Unido		EEUU	Japón						
			Total	Alemania	Francia						Italia					
												3				
16	256 393	150 223	132 813	29 273	39 048	20 262	17 411	201 858	20 077	11 371	2 404	9 620	7 720	4 878	3 629	
17	276 143	162 644	142 524	30 612	41 415	22 139	20 121	214 765	18 740	12 468	2 445	9 848	9 035	5 953	3 850	
18	285 261	168 946	147 759	30 682	43 441	22 833	21 187	220 844	18 581	12 787	2 530	10 488	9 057	6 278	4 382	
19	290 893	172 033	150 359	31 231	44 146	23 436	21 675	226 961	19 890	13 716	2 729	9 574	8 822	6 800	4 629	
20	263 628	160 068	140 821	29 785	43 014	20 691	19 247	209 739	17 229	12 247	2 542	7 453	6 782	8 182	3 561	
21	314 859	193 505	170 626	32 352	49 363	25 927	22 879	251 583	18 674	14 837	2 938	8 154	8 594	8 670	4 065	
22	P 389 209	244 258	214 701	37 438	60 007	31 482	29 557	312 125	21 273	18 913	3 282	8 904	11 177	8 014	4 828	
22	Abr P	31 313	19 578	17 194	3 072	4 921	2 611	2 383	25 224	1 788	1 566	330	701	877	647	373
	May P	35 045	21 564	18 839	3 402	5 398	2 776	2 725	28 178	1 819	1 980	276	800	1 112	710	391
	Jun P	34 949	21 109	18 437	3 139	5 590	2 692	2 672	27 368	1 855	1 777	263	687	1 126	705	509
	Jul P	32 042	19 579	17 222	2 826	5 335	2 548	2 357	25 377	1 682	1 599	233	617	946	723	551
	Ago P	29 091	17 499	15 239	2 445	4 276	2 323	2 260	22 371	1 519	1 557	248	922	948	627	315
	Sep P	34 621	22 417	19 699	3 572	5 305	2 961	2 718	27 880	1 843	1 637	285	579	954	744	369
	Oct P	33 058	20 889	18 439	3 125	5 127	2 759	2 450	26 765	1 936	1 648	275	645	912	677	427
	Nov P	37 380	24 652	21 829	3 725	5 361	2 906	2 823	30 932	1 879	1 665	298	681	922	778	413
	Dic P	32 098	20 124	17 724	3 068	5 095	2 492	2 401	25 567	1 660	1 444	272	838	1 087	692	374
23	Ene P	30 921	20 100	17 345	3 154	4 742	2 718	2 755	25 458	1 657	1 471	296	470	965	456	356
	Feb P	32 830	21 008	18 354	3 540	5 052	2 715	2 654	26 857	2 040	1 462	238	521	967	616	351
	Mar P	38 933	24 506	21 484	4 085	5 868	3 276	3 022	31 404	2 217	1 853	269	625	1 486	800	446
	Abr P	29 342	18 645	16 292	3 046	4 917	2 580	2 352	23 927	1 688	1 402	220	506	1 009	563	309
	May P	33 942	21 254	18 644	3 610	5 280	2 909	2 610	27 403	2 039	1 544	244	812	1 233	502	361
	Jun P	33 982	21 083	18 182	3 487	5 421	3 221	2 900	27 274	1 954	1 595	237	584	1 456	802	389
	Jul P	30 446	18 679	16 249	3 133	4 672	2 784	2 430	24 286	1 857	1 494	214	516	1 113	767	320

18. ESTADÍSTICAS DE ADUANAS  
C) Índices de valor unitario

18.6 Importaciones/introducciones

Ministerio de Asuntos Económicos y Transformación Digital

Base 2005 = 100

	Total	Bienes de consumo			Bienes de capital	Bienes intermedios				
		Total	Alimenticios	No alimenticios		Total	Energéticos	No energéticos		
								Total	Industriales	Agrícolas
1	2	3	4	5	6	7	8	9	10	
18	110,9	122,9	124,0	122,7	93,8	109,0	127,6	104,3	104,7	111,7
19	110,8	126,2	125,4	126,7	97,5	107,1	123,7	103,2	103,1	114,6
20	107,4	127,4	122,7	129,5	93,9	102,1	98,3	102,8	102,4	106,9
21	120,2	133,0	128,7	134,9	97,9	118,9	139,5	114,5	114,3	120,0
22	149,3	156,8	151,0	159,5	106,8	153,2	221,3	136,2	136,5	154,7
21	Dic	134,3	143,2	141,0	144,4	107,4	135,9	166,5	127,4	129,4
22	Ene	138,7	149,1	144,1	151,4	103,6	140,1	183,7	129,9	129,6
	Feb	141,4	149,0	146,9	150,2	103,9	144,4	195,2	132,1	132,2
	Mar	140,5	149,8	147,4	151,2	104,2	142,7	198,0	128,5	129,5
	Abr	147,3	148,8	149,7	148,9	100,2	153,6	221,8	134,7	136,3
	May	142,2	147,3	144,8	148,5	102,8	146,1	207,6	130,9	131,7
	Jun	147,3	148,6	145,2	150,3	103,9	153,1	225,1	135,4	135,7
	Jul	148,7	146,5	148,6	146,2	103,4	156,2	235,1	134,8	135,6
	Ago	156,7	160,5	152,9	163,9	110,7	162,7	246,8	138,3	139,0
	Sep	161,7	168,7	154,8	174,1	115,6	167,0	264,1	145,4	144,5
	Oct	156,9	166,5	156,7	170,5	106,6	161,9	252,9	143,8	142,3
	Nov	157,0	172,4	160,5	177,5	116,4	158,1	221,4	142,5	142,3
	Dic	154,2	173,5	159,2	179,6	108,4	155,4	210,9	139,7	141,2
23	Ene	153,9	171,5	160,2	176,5	102,8	156,2	202,4	144,3	144,7
	Feb	148,3	168,6	160,8	172,1	110,3	147,4	181,3	139,3	139,1
	Mar	149,8	165,6	162,3	167,2	112,5	149,8	188,9	142,1	139,1
	Abr	142,1	165,6	159,6	168,5	110,0	138,9	170,3	130,9	132,0
	May	142,3	157,0	153,5	158,8	111,4	141,6	173,9	135,1	131,8
	Jun	143,2	161,4	151,5	165,7	113,1	141,0	168,9	136,1	132,0
	Jul	144,8	161,6	151,0	166,2	112,7	143,5	174,7	136,7	134,8

**18. ESTADÍSTICAS DE ADUANAS**  
**C) Índices de valor unitario**

**18.7 Exportaciones/expediciones**

Ministerio de Asuntos Económicos y Transformación Digital

Base 2005 = 100

	Total	Bienes de consumo			Bienes de capital	Bienes intermedios				
		Total	Alimenticio	No alimenticio		Total	Energéticos	No energéticos		
								Total	Industriales	Agrícolas
1	2	3	4	5	6	7	8	9	10	
<b>18</b>	112,1	125,8	128,9	125,8	97,5	107,0	134,0	104,9	105,1	101,3
<b>19</b>	112,9	128,5	131,6	128,6	98,6	106,6	128,5	104,8	105,1	101,5
<b>20</b>	112,1	132,5	136,7	132,1	88,6	104,7	107,1	104,6	104,8	98,7
<b>21</b>	121,7	138,4	140,5	139,7	95,3	117,3	145,1	115,0	115,4	106,5
<b>22</b>	144,0	160,6	162,0	163,0	102,8	142,6	204,5	135,9	137,2	127,2
<b>21 Dic</b>	130,6	143,6	138,0	152,2	102,8	128,7	153,1	125,7	126,3	119,8
<b>22 Ene</b>	133,0	147,7	143,5	154,5	96,4	131,5	166,9	127,6	128,9	120,2
<i>Feb</i>	133,8	151,1	155,4	151,2	95,6	131,3	169,5	127,6	128,5	116,7
<i>Mar</i>	142,1	155,5	160,0	155,6	101,5	142,1	201,1	135,1	136,8	118,3
<i>Abr</i>	142,7	157,8	165,5	155,7	101,4	141,9	208,7	134,9	136,1	123,6
<i>May</i>	142,9	156,7	163,6	155,1	104,4	142,0	215,9	135,8	136,4	122,2
<i>Jun</i>	144,8	156,8	160,8	157,4	104,8	146,0	237,1	138,0	138,5	130,5
<i>Jul</i>	147,8	160,2	162,4	162,1	100,6	149,3	232,4	140,9	141,7	144,4
<i>Ago</i>	142,4	161,4	164,5	162,8	107,8	138,2	197,2	128,9	131,4	130,1
<i>Sep</i>	148,3	171,7	170,2	175,8	100,3	144,9	202,9	138,1	139,8	123,4
<i>Oct</i>	147,0	164,0	171,1	163,2	99,3	146,9	221,5	139,5	140,6	124,7
<i>Nov</i>	151,6	170,2	165,8	176,7	108,1	149,7	208,6	143,0	144,5	139,2
<i>Dic</i>	149,7	168,9	163,1	176,6	111,8	146,4	194,4	141,0	142,3	142,7
<b>23 Ene</b>	150,1	169,1	170,7	171,8	99,4	149,3	205,2	141,9	144,9	148,7
<i>Feb</i>	152,2	174,1	186,2	170,1	113,6	147,4	194,5	142,9	143,6	133,9
<i>Mar</i>	150,8	175,0	190,9	169,2	104,4	146,4	184,8	142,7	143,6	124,3
<i>Abr</i>	149,4	173,6	187,4	168,6	109,4	143,4	187,6	139,4	139,8	122,9
<i>May</i>	149,8	173,5	185,1	170,1	115,4	142,9	186,9	140,1	138,7	129,9
<i>Jun</i>	147,5	170,1	179,3	168,3	112,5	141,4	175,1	138,8	138,1	133,3
<i>Jul</i>	146,7	166,9	170,2	168,4	115,1	141,1	161,6	138,9	140,2	144,9



CAPÍTULO 19 TIPOS DE INTERÉS (EXCLUIDOS LOS QUE APARECEN PUBLICADOS EN LOS  
CAPÍTULOS DE MERCADOS FINANCIEROS)

**19. TIPOS DE INTERÉS**  
**A) Tipos de interés legales**

**19.1 (1ª parte) Tipos de interés legales, euribor, y otros tipos de referencia (a)**

Porcentajes

		Mercado hipotecario: Tipos de referencia oficiales														Otros tipos de referencia del mercado hipotecario (e)
		Euribor (b)					Tipo de interés basado en el Euro short-term rate (€STR)					Tipo medio préstamos hipotecarios a más de 3 años, adquisición de vivienda libre. Entidades de crédito en España	Tipo medio préstamos a la vivienda entre uno y 5 años. Entidades de crédito en la zona euro (c)	Interest Rate Swap (IRS) a cinco años	Deuda Pública. Rendimiento interno mercado secundario entre 2 y 6 años (d)	Mibor a un año (f)
		Una semana	Un mes	Tres meses	Seis meses	Un año	Una semana	Un mes	Tres meses	Seis meses	Un año					
		1	2	3	4	5	6	7	8	9	10	11	12	13	14	15
<b>20</b>	M	...	...	...	...	-0,303	-0,555	-0,556	-0,554	-0,551	-0,543	1,727	1,573	-0,345	-0,164	-0,303
<b>21</b>	M	-0,569	-0,561	-0,549	-0,523	-0,491	-0,568	-0,568	-0,566	-0,563	-0,558	1,503	1,468	-0,267	-0,357	-0,491
<b>22</b>	M	0,012	0,090	0,342	0,672	1,088	0,052	-0,027	-0,192	-0,356	-0,463	2,058	2,058	1,717	0,833	1,088
<b>22</b>	Ago	-0,071	0,022	0,395	0,837	1,249	-0,081	-0,085	-0,393	-0,487	-0,529	2,198	2,260	1,721	1,091	1,249
	Sep	0,424	0,574	1,011	1,596	2,233	0,662	0,300	-0,101	-0,342	-0,457	2,410	2,440	2,598	1,459	2,233
	Oct	0,696	0,915	1,428	1,997	2,629	0,656	0,655	0,286	-0,136	-0,355	2,666	2,590	3,020	1,742	2,629
	Nov	1,375	1,423	1,825	2,321	2,828	1,404	1,290	0,764	0,182	-0,195	2,877	2,810	2,809	1,988	2,828
	Dic	1,595	1,724	2,063	2,560	3,018	1,907	1,553	1,182	0,537	-0,021	3,116	3,040	2,836	2,084	3,018
<b>23</b>	Ene	1,888	1,981	2,345	2,858	3,337	1,905	1,903	1,612	0,942	0,197	3,345	3,160	2,881	2,345	3,337
	Feb	2,297	2,369	2,640	3,135	3,534	2,399	2,215	1,889	1,297	0,415	3,585	3,340	3,061	2,608	3,534
	Mar	2,573	2,710	2,911	3,267	3,647	2,898	2,547	2,236	1,712	0,682	3,664	3,470	3,165	2,785	3,647
	Abr	2,883	2,961	3,179	3,516	3,757	2,902	2,902	2,545	2,061	0,951	3,683	3,770	3,106	2,856	3,757
	May	3,085	3,152	3,372	3,682	3,862	3,150	3,061	2,846	2,385	1,284	3,967	3,810	3,063	2,939	3,862
	Jun	3,248	3,343	3,536	3,825	4,007	3,400	3,224	3,073	2,664	1,601	4,045	3,980	3,164	3,010	4,007
	Jul	3,399	3,469	3,672	3,942	4,149	3,405	3,407	3,237	2,929	1,929	4,186	4,070	3,285	3,100	4,149
	Ago	3,632	3,627	3,780	3,944	4,073	3,652	3,642	3,437	3,154	2,263	4,237	4,140	3,266	3,154	4,073

(a) Los datos de los tipos de referencia oficiales del mercado hipotecario (Orden EHA/2899/2011 y CBE 5/2012) tienen carácter oficial al publicarse en el Boletín Oficial del Estado. Hasta ese momento son provisionales y su difusión en este cuadro se realiza a efectos informativos exclusivamente.

(b) Con el fin de coincidir con la información difundida en el BOE, las columnas de este cuadro que contienen las series de los nuevos plazos del Euribor (una semana, un mes, tres meses, seis meses), incorporados por la Orden ETD/699/2020, muestran observaciones desde enero de 2021. Las series estadísticas completas, con datos previos, están disponibles en el cuadro 9.1 de la publicación de Indicadores Económicos y en el cuadro 1.15 del Boletín Estadístico.

(c) Este tipo corresponde al elaborado y publicado por el BCE desplazado un mes a efectos de su utilización como tipo de referencia del mercado hipotecario. Según lo establecido en el anexo 8 de la Circular 5/2012 de Banco de España, este índice no se corregirá en el caso de que el BCE modificara posteriormente el tipo publicado.

(d) Este tipo de interés oficial de referencia se define como la media ponderada por volúmenes nominales de negociación de los rendimientos internos de los valores emitidos por el Estado con vencimiento residual entre 2 y 6 años, negociados en operaciones simples al contado en los seis meses inmediatamente anteriores. Esta media se toma del dato del índice RODE "Deuda Pública de 2 a 6 años (S)" que es calculado por Sociedad de Bolsas, S.A. y publicado en la página web de BME Renta Variable desde mayo de 2021.

(e) Para consultar otros tipos que dejaron de tener la consideración de tipos de referencia oficiales del mercado hipotecario, véanse publicaciones anteriores a enero de 2021.

(f) Este tipo de interés dejó de tener la consideración de tipo de referencia oficial del mercado hipotecario para los préstamos formalizados a partir del 1 de enero de 2000.



**19. TIPOS DE INTERÉS**  
**A) Tipos de interés legales**

**19.1 (cont.) Tipos de interés legales, euribor, y otros tipos de referencia**

Porcentajes

		Tipos legales				Índices o tipos de referencia para el cálculo del valor de mercado en la compensación por riesgo de tipo de interés de los préstamos hipotecarios (g)									
		Interés legal	Interés Ley enjuiciamiento civil	Interés de demora a efectos tributarios	Interés de demora en operaciones comerciales Ley 3/04 (h)	Interest Rate Swap (IRS)									
						un año (i)	dos años	tres años	cuatro años	cinco años	siete años	diez años	quince años	veinte años	treinta años
		16	17	18	19	20	21	22	23	24	25	26	27	28	29
<b>20</b>	M	3,00	5,00	3,7500	8,00	-0,460	-0,405	-0,402	-0,384	-0,345	-0,269	-0,141	0,047	0,125	0,093
<b>21</b>	M	3,00	5,00	3,7500	8,00	-0,535	-0,454	-0,391	-0,329	-0,267	-0,140	0,049	0,279	0,374	0,359
<b>22</b>	M	3,00	5,00	3,7500	8,00	1,052	1,468	1,592	1,662	1,717	1,797	1,918	2,009	1,912	1,641
<b>22</b>	Ago	3,00	5,00	3,7500	8,00	1,206	1,542	1,611	1,666	1,721	1,813	1,947	2,069	1,977	1,738
	Sep	3,00	5,00	3,7500	8,00	2,187	2,543	2,569	2,579	2,598	2,620	2,682	2,702	2,532	2,169
	Oct	3,00	5,00	3,7500	8,00	2,539	2,902	2,955	2,986	3,020	3,065	3,137	3,150	2,942	2,506
	Nov	3,00	5,00	3,7500	8,00	2,717	2,911	2,861	2,823	2,809	2,802	2,844	2,865	2,696	2,316
	Dic	3,00	5,00	3,7500	8,00	2,942	3,058	2,951	2,877	2,836	2,788	2,787	2,737	2,532	2,131
<b>23</b>	Ene	3,25	5,25	4,0625	10,50	3,194	3,230	3,054	2,943	2,881	2,820	2,820	2,796	2,623	2,259
	Feb	3,25	5,25	4,0625	10,50	3,406	3,440	3,261	3,136	3,061	2,982	2,963	2,941	2,786	2,452
	Mar	3,25	5,25	4,0625	10,50	3,504	3,513	3,358	3,238	3,165	3,079	3,048	3,029	2,869	2,524
	Abr	3,25	5,25	4,0625	10,50	3,636	3,499	3,300	3,176	3,106	3,036	3,021	3,025	2,891	2,589
	May	3,25	5,25	4,0625	10,50	3,708	3,495	3,260	3,129	3,063	3,009	3,014	3,038	2,925	2,651
	Jun	3,25	5,25	4,0625	10,50	3,870	3,703	3,454	3,275	3,164	3,051	3,007	2,997	2,883	2,615
	Jul	3,25	5,25	4,0625	12,00	3,973	3,835	3,583	3,400	3,285	3,158	3,096	3,064	2,935	2,655
	Ago	3,25	5,25	4,0625	12,00	3,928	3,721	3,492	3,347	3,266	3,187	3,168	3,178	3,065	2,796

(g) Estos tipos de referencia (Orden EHA/2899/2011 y CBE 5/2012) se difunden exclusivamente a efectos informativos hasta su difusión en el Boletín Oficial del Estado.

(h) El tipo correspondiente a febrero de 2013 será aplicable hasta el 23 de febrero, y para el resto del mes se aplicará el correspondiente a marzo de 2013, en virtud de la reciente modificación de la Ley 3/04.

(i) Este tipo junto con el de la columna 11 se utiliza para el cálculo del diferencial a aplicar en el caso de cancelaciones anticipadas de préstamos.

**19. TIPOS DE INTERÉS**  
**A) Tipos de interés legales**

**19.1 (cont.) Tipos de interés legales, euribor, y otros tipos de referencia**

	Fecha publicación				Tipo medio préstamos hipotecarios a más de 3 años, adquisición de vivienda libre. Entidades de crédito en España (IRPH) (j)	Información adicional sobre el cálculo del IRPH (col 11 y 34)		
	Tipos cols. 1 a 10 13 y 15	Tipos cols. 11 y 12	Tipo col. 14	Tipos cols. 20 a 29		Importe en millones de euros (k)	Número de operaciones (l)	Entidades contribuidoras (m)
	30	31	32	33	34	35	36	37
<b>22</b> Ago	2-09-22	20-09-22	3-09-22	8-09-22	2,198	3 071,6	22 074	22
Sep	4-10-22	20-10-22	5-10-22	11-10-22	2,410	3 518,0	23 904	23
Oct	3-11-22	18-11-22	3-11-22	10-11-22	2,666	3 415,7	24 174	21
Nov	2-12-22	20-12-22	3-12-22	3-12-22	2,877	3 808,6	26 652	23
Dic	3-01-23	19-01-23	4-01-23	4-01-23	3,116	3 528,9	24 350	20
<b>23</b> Ene	2-02-23	18-02-23	3-02-23	7-02-23	3,345	2 754,4	19 433	21
Feb	2-03-23	18-03-23	3-03-23	7-03-23	3,585	2 576,7	18 535	22
Mar	4-04-23	20-04-23	5-04-23	10-04-23	3,664	3 584,3	25 265	23
Abr	4-05-23	19-05-23	4-05-23	4-05-23	3,683	2 576,7	18 535	22
May	2-06-23	20-06-23	3-06-23	3-06-23	3,967	3 373,1	24 200	22
Jun	4-07-23	20-07-23	5-07-23	7-07-23	4,045	3 464,9	24 428	22
Jul	2-08-23	19-08-23	3-08-23	4-08-23	4,186	3 524,7	24 442	23
Ago	2-09-23	20-09-23	5-09-23	8-09-23	4,237	2 329,5	16 683	22

(j) Esta misma serie se publica en la columna 11 de este cuadro.

(k) Importe agregado de los principales de los préstamos iniciados o renovados en el mes al que se refieren los datos.

(l) Número de préstamos iniciados o renovados en el mes al que se refieren los datos.

(m) Número de bancos y cajas de ahorro, incluidas las sucursales en España de entidades de crédito extranjeras, que superen las 10 operaciones en cada mes de referencia.

**19. TIPOS DE INTERÉS**  
**A) Tipos de interés legales**

**19.2 Tipos de interés de referencia del mercado hipotecario (no oficiales) y otros tipos de interés**

Porcentajes

	Tipos referencia mercado hipotecario Resolución DGTFP 20/6/1986			Deuda pública índice nominal para pagos semestrales (R.DGTFP 5/12/89) (a)	Preferenciales		Otros tipos de referencia			Régimen fiscal activos financ. Rend.mixto (art 63 Reg. Imp Sdades y art 91 Reg. IRPF)		
	Crédito tipo medio trimestral	Emisión			Bancos	Cajas de ahorros	Crédito al consumo		Tipo pasivo de cajas de ahorros (Indicador CECA)	Plazo igual o inferior a 4 años	Plazo desde 4 a 7 años	Plazo desde 7 a 10 años
		Cédulas hipotecarias	Deuda Púb. interior 3 a 6 años				Bancos	Cajas de ahorros				
1	2	3	4	5	6	7	8	9	10	11	12	
17	1,000	0,197	0,250	0,073	...	...	...	...	...	-0,022	0,170	1,232
18	1,250	0,210	0,366	0,217	...	...	...	...	...	-0,049	0,328	1,194
19	0,750	0,062	-0,289	-0,264	...	...	...	...	...	-0,382	-0,265	0,169
20	0,500	0,080	-0,309	-0,357	...	...	...	...	...	-0,359	-0,221	0,210
21	0,250	0,074	-0,279	-0,343	...	...	...	...	...	-0,410	-0,297	0,261
22	2,250	2,266	2,034	2,073	...	...	...	...	...	1,446	1,782	2,250
22 Ago	...	0,338	1,131	1,088	...	...	...	...	...	0,824	1,876	1,637
Sep	1,250	1,449	1,497	1,454	...	...	...	...	...	0,824	1,876	1,637
Oct	...	1,474	1,725	1,734	...	...	...	...	...	1,446	1,782	2,250
Nov	...	1,501	1,983	1,978	...	...	...	...	...	1,446	1,782	2,250
Dic	2,250	2,266	2,034	2,073	...	...	...	...	...	1,446	1,782	2,250
23 Ene	...	2,609	2,402	2,331	...	...	...	...	...	1,881	2,134	2,645
Feb	...	2,705	2,673	2,591	...	...	...	...	...	1,881	2,134	2,645
Mar	2,250	2,957	2,884	2,766	...	...	...	...	...	1,881	2,134	2,645
Abr	...	3,397	2,911	2,836	...	...	...	...	...	2,746	2,386	2,689
May	...	3,688	2,891	2,918	...	...	...	...	...	2,746	2,386	2,689
Jun	2,250	3,726	2,937	2,988	...	...	...	...	...	2,746	2,386	2,689
Jul	...	3,892	2,956	3,076	...	...	...	...	...	2,597	2,547	2,807
Ago	...	3,950	2,931	3,130	...	...	...	...	...	2,597	2,547	2,807

(a) El índice nominal para pagos semestrales se calcula, desde mayo de 2021, a partir del índice mensual de Deuda Pública de dos a seis años (S) calculado por Sociedad de Bolsas,S.A. perteneciente a Bolsas y Mercados Españoles.

**19. TIPOS DE INTERES**  
**B) Tipos de interés aplicados por las IFM a residentes en la UEM**

**19.3 Tipos de interés (TEDR) (a) de nuevas operaciones Préstamos y créditos a hogares e ISFLSH y sociedades no financieras. Entidades de crédito y EFC**

Porcentajes

	Hogares e ISFLSH										Sociedades no financieras (b)		
	Vivienda (b)			Tarjetas de crédito	Consumo (c)			Otros fines (b)			Nuevas operaciones	Renegociaciones	Otras operaciones
	Nuevas operaciones	Renegociaciones	Otras operaciones		Créditos (b)			Nuevas operaciones	Renegociaciones	Otras operaciones			
				Nuevas operaciones	Renegociaciones	Otras operaciones	8				9	10	11
1	2	3	4	5	6	7	8	9	10	11	12	13	
12	2,81	...	...	20,90	7,76	...	...	5,81	...	...	3,35	...	...
13	2,99	...	...	20,68	8,90	...	...	5,58	...	...	3,34	...	...
14	2,56	2,62	2,54	21,17	7,74	3,87	8,07	4,64	5,68	4,58	2,57	1,86	2,61
15	1,98	1,91	1,99	21,13	7,56	4,79	7,61	3,77	3,80	3,77	2,37	3,33	2,28
16	1,91	1,81	1,92	20,84	7,12	6,00	7,13	3,62	3,86	3,61	2,00	2,63	1,96
17	1,83	1,69	1,84	20,80	7,24	5,99	7,26	3,36	4,11	3,32	1,83	2,34	1,82
18	1,99	1,80	2,00	19,98	6,92	5,12	6,95	3,27	3,80	3,24	1,70	2,32	1,67
19	1,69	1,55	1,69	19,67	6,66	8,43	6,64	3,04	3,07	3,04	1,43	1,69	1,42
20	1,51	1,65	1,51	18,06	6,32	7,01	6,30	2,77	2,90	2,76	1,54	1,59	1,54
21	1,38	1,69	1,38	18,42	6,10	7,40	6,08	2,44	3,70	2,42	1,24	2,30	1,17
22 Jul	1,80	2,04	1,80	18,22	6,82	7,66	6,82	3,16	3,89	3,15	1,67	2,37	1,62
Ago	2,03	2,11	2,03	18,16	7,09	8,49	7,09	3,76	4,47	3,75	1,60	3,02	1,52
Sep	2,21	2,15	2,21	18,01	6,98	8,83	6,98	3,94	3,48	3,96	2,31	3,05	2,26
Oct	2,51	2,39	2,52	18,01	7,25	8,97	7,24	4,84	3,58	4,88	2,82	3,38	2,79
Nov	2,70	2,43	2,72	17,99	6,89	8,79	6,89	4,93	4,26	4,96	3,09	3,67	3,05
Dic	2,91	2,79	2,92	17,99	7,13	8,88	7,12	4,78	4,86	4,78	3,37	3,57	3,36
23 Ene	3,19	3,00	3,20	18,04	7,67	8,55	7,67	5,34	4,26	5,38	3,64	4,04	3,62
Feb	3,43	3,20	3,45	18,03	7,55	8,89	7,54	5,69	5,30	5,70	3,96	4,27	3,94
Mar	3,55	3,48	3,55	17,97	7,95	8,94	7,94	5,39	5,48	5,38	4,10	4,25	4,09
Abr	3,61	3,67	3,60	18,05	8,07	9,33	8,06	5,76	5,36	5,78	4,35	4,18	4,36
May	3,71	3,88	3,69	18,09	7,96	8,81	7,96	5,75	5,07	5,78	4,49	4,30	4,50
Jun	3,75	4,06	3,72	18,03	7,86	7,98	7,86	5,63	4,85	5,66	4,63	4,76	4,63
Jul	P 3,75	4,21	3,71	18,08	8,05	8,13	8,05	5,71	5,39	5,72	4,84	4,87	4,84

a. Los tipos TEDR no incluyen los gastos conexos, tales como las primas por seguros de amortización y las comisiones que compensen costes directos relacionados. La finalidad de los tipos TEDR es básicamente proporcionar al Eurosistema información relevante para el análisis de la transmisión de la política monetaria pero no son, a diferencia de los tipos TAE, una referencia adecuada ni comparable del coste total para los clientes de la financiación concedida.

b. Excluye descubiertos, líneas de crédito y tarjetas de crédito de pago aplazado y 'revolving'.

c. Excluye descubiertos y líneas de crédito.

**19. TIPOS DE INTERES**  
**B) Tipos de interés aplicados por las IFM**  
**a residentes en la UEM**

**19.4 Tipos de interés (TEDR) (a) de nuevas operaciones.**  
**Préstamos y créditos a hogares e ISFLSH.**  
**Entidades de crédito y EFC**

Porcentajes

	T E D R																
	Descu- bier- tos y líneas de crédito	Crédito a la vivienda					Tarjetas de crédito y Tarjetas 'revolving'(b)	Crédito al consumo				Crédito para otros fines					
		Tipo medio ponde- rado	Hasta 1 año	Más de 1 y hasta 5 años	Más de 5 y hasta 10 años	Más de 10 años		Créditos				Tipo medio ponde- rado	Hasta 1 año	Más de 1 y hasta 5 años	Más de 5 años	Del cual: empresarios individuales	
								Tipo medio ponde- rado	Hasta 1 año	Más de 1 y hasta 5 años	Más de 5 años					Total	Hasta 1 año
1	2	3	4	5	6	7	8	9	10	11	12	13	14	15	16	17	
<b>14</b>	4,77	2,56	2,40	2,69	6,64	4,36	21,17	7,74	5,12	9,38	8,13	4,64	4,36	5,07	6,25	5,42	5,26
<b>15</b>	3,93	1,98	1,78	2,08	5,37	2,75	21,13	7,56	4,39	9,14	8,24	3,77	3,40	4,48	5,37	4,54	4,22
<b>16</b>	3,47	1,91	1,59	1,87	3,83	2,20	20,84	7,12	3,27	8,45	8,04	3,62	3,07	4,74	4,39	4,04	3,72
<b>17</b>	3,39	1,83	1,59	1,58	3,71	2,33	20,80	7,24	3,33	8,49	7,89	3,36	2,80	4,21	4,17	3,44	2,85
<b>18</b>	3,12	1,99	1,67	1,72	3,49	2,35	19,98	6,92	2,79	7,98	7,60	3,27	2,48	4,68	4,25	3,31	2,54
<b>19</b>	2,90	1,69	1,56	1,51	3,60	1,75	19,67	6,66	2,92	7,72	7,25	3,04	2,52	4,07	3,45	3,19	2,54
<b>20</b>	2,34	1,51	1,41	1,31	3,19	1,58	18,06	6,32	2,74	7,07	7,24	2,77	2,21	3,52	3,21	2,66	2,10
<b>21</b>	2,07	1,38	1,31	1,31	3,13	1,34	18,42	6,10	2,72	7,03	6,63	2,44	2,01	3,38	2,66	2,33	1,80
<b>22 Jul</b>	2,55	1,80	1,89	2,08	4,03	1,61	18,22	6,82	3,79	7,44	7,14	3,16	2,68	4,74	3,34	3,77	3,13
<b>Ago</b>	2,66	2,03	2,13	2,27	4,59	1,81	18,16	7,09	4,16	7,63	7,39	3,76	2,99	5,23	4,69	4,02	3,10
<b>Sep</b>	4,48	2,21	2,20	2,59	4,74	1,96	18,01	6,98	3,65	7,36	7,37	3,94	2,93	5,75	4,74	3,66	2,68
<b>Oct</b>	4,73	2,51	2,47	3,16	4,79	2,19	18,01	7,25	4,22	7,51	7,66	4,84	4,10	5,92	5,25	4,89	4,20
<b>Nov</b>	4,80	2,70	2,78	3,52	4,59	2,33	17,99	6,89	3,01	7,58	7,79	4,93	3,97	6,46	5,38	4,99	4,11
<b>Dic</b>	5,17	2,91	3,05	3,59	4,02	2,57	17,99	7,13	3,40	7,85	8,07	4,78	4,08	6,39	5,09	4,67	3,79
<b>23 Ene</b>	5,43	3,19	3,23	3,80	4,74	2,76	18,04	7,67	4,34	8,01	8,32	5,34	4,58	6,88	5,86	5,42	4,62
<b>Feb</b>	5,57	3,43	3,45	4,00	4,67	2,97	18,03	7,55	3,95	7,96	8,39	5,69	4,80	6,75	6,41	5,58	4,59
<b>Mar</b>	5,79	3,55	3,52	4,13	4,66	3,12	17,97	7,95	4,68	8,21	8,44	5,39	4,40	6,66	6,39	5,06	3,99
<b>Abr</b>	5,95	3,61	3,67	4,25	4,56	3,12	18,05	8,07	4,77	8,42	8,57	5,76	5,18	6,59	6,17	5,72	5,20
<b>May</b>	6,06	3,71	3,80	4,39	4,33	3,19	18,09	7,96	4,54	8,35	8,44	5,75	5,02	6,47	6,24	5,75	4,94
<b>Jun</b>	6,12	3,75	3,93	4,41	4,10	3,23	18,03	7,86	4,26	8,25	8,47	5,63	4,99	6,52	6,06	5,71	4,89
<b>Jul</b>	P 6,32	3,75	4,03	4,50	3,92	3,20	18,08	8,05	4,63	8,53	8,53	5,71	5,14	6,59	6,15	5,82	5,07

Nota: Los plazos van referidos al período inicial de fijación del tipo. Por ejemplo, un préstamo a 15 años a tipo variable revisable anualmente se clasifica en el plazo 'hasta un año'.

a. Los tipos TEDR no incluyen los gastos conexos, tales como las primas por seguros de amortización y las comisiones que compensen costes directos relacionados. La finalidad de los tipos TEDR es básicamente proporcionar al Eurosistema información relevante para el análisis de la transmisión de la política monetaria pero no son, a diferencia de los tipos TAE, una referencia adecuada ni comparable del coste total para los clientes de la financiación concedida.

b. Tarjetas para las que los titulares han solicitado el pago aplazado y tarjetas 'revolving'. Si bien no se dispone de su finalidad, se estima que ésta es fundamentalmente de consumo. De hecho, hasta junio de 2010 se incluía en el crédito al consumo hasta 1 año.

**19. TIPOS DE INTERES**  
**B) Tipos de interés aplicados por las IFM**  
**a residentes en la UEM**

**19.5 Tipos de interés (TEDR) (a) de nuevas operaciones.**  
**Préstamos y créditos a las sociedades no financieras.**  
**Entidades de crédito y EFC**

Porcentajes

	T E D R													
	Descu- bier- tos y líneas de crédito	Tarjetas de crédito de pago aplazado	Otros créditos hasta 250 mil euros				Otros créditos entre 250 mil y 1 millón de euros				Otros créditos de más de 1 millón de euros			
			Tipo medio ponde- rado	Hasta 1 año	Más de 1 y hasta 5 años	Más de 5 años	Tipo medio ponde- rado	Hasta 1 año	Más de 1 y hasta 5 años	Más de 5 años	Tipo medio ponde- rado	Hasta 1 año	Más de 1 y hasta 5 años	Más de 5 años
<b>13</b>	3,38	16,51	5,12	5,08	5,69	6,74	3,88	3,83	4,33	4,96	2,73	2,69	2,74	3,86
<b>14</b>	3,14	16,36	4,18	4,18	4,12	4,32	2,79	2,78	2,78	3,12	1,99	1,99	1,54	2,35
<b>15</b>	2,34	17,11	3,26	3,26	3,29	3,19	2,05	2,04	2,04	2,22	1,96	1,97	1,79	1,95
<b>16</b>	1,66	18,42	2,64	2,61	2,97	2,75	1,79	1,77	1,88	1,86	1,60	1,56	1,61	1,85
<b>17</b>	1,55	18,66	2,33	2,29	2,87	2,69	1,68	1,63	1,72	2,00	1,51	1,56	1,30	1,36
<b>18</b>	1,74	18,10	2,05	2,00	2,79	2,10	1,50	1,46	1,51	1,81	1,53	1,69	0,91	1,64
<b>19</b>	1,56	16,01	1,87	1,81	2,93	2,62	1,40	1,36	1,55	1,61	1,23	1,15	1,86	1,31
<b>20</b>	1,44	16,40	1,87	1,79	2,35	2,68	1,51	1,42	1,69	1,91	1,37	1,39	1,11	1,50
<b>21</b>	1,55	16,62	1,69	1,64	2,60	2,23	1,29	1,28	1,37	1,36	1,04	1,04	1,09	0,99
<b>22 Jul</b>	1,61	17,72	1,99	1,94	3,45	3,16	1,70	1,61	2,31	2,53	1,47	1,47	1,12	1,91
<b>Ago</b>	1,77	18,05	1,96	1,91	3,83	3,34	1,83	1,79	2,22	2,59	1,27	1,23	1,28	2,41
<b>Sep</b>	2,10	17,67	2,47	2,40	4,44	3,67	2,29	2,23	2,87	2,92	2,18	2,18	1,72	3,51
<b>Oct</b>	2,35	17,70	2,98	2,92	5,09	4,14	2,80	2,76	3,42	3,25	2,67	2,68	2,62	2,53
<b>Nov</b>	2,47	17,87	3,28	3,20	5,67	4,52	3,20	3,18	3,51	3,43	2,90	2,85	3,63	2,45
<b>Dic</b>	2,68	17,78	3,53	3,47	5,66	4,61	3,36	3,33	3,89	3,60	3,26	3,23	3,32	3,80
<b>23 Ene</b>	3,25	18,01	3,87	3,82	5,88	4,86	3,63	3,61	4,13	3,79	3,40	3,44	2,88	4,41
<b>Feb</b>	3,30	17,64	4,06	4,00	5,94	5,20	3,93	3,90	4,30	4,22	3,87	3,82	4,18	4,13
<b>Mar</b>	3,54	17,86	4,30	4,24	5,87	5,35	4,15	4,13	4,40	4,21	3,94	4,01	3,01	4,43
<b>Abr</b>	3,72	18,53	4,54	4,49	5,93	5,28	4,31	4,31	4,57	4,16	4,18	4,32	3,19	2,72
<b>May</b>	3,87	18,68	4,66	4,62	6,02	5,32	4,51	4,52	4,54	4,33	4,34	4,40	4,09	3,13
<b>Jun</b>	4,14	18,59	4,85	4,81	6,21	5,43	4,69	4,70	4,65	4,39	4,45	4,54	3,47	4,63
<b>Jul</b>	P 4,29	18,81	4,84	4,80	6,29	5,52	4,75	4,76	4,88	4,45	4,87	4,91	4,96	4,30

Nota: Los plazos van referidos al período inicial de fijación del tipo. Por ejemplo, un préstamo a 15 años a tipo variable revisable anualmente se clasifica en el plazo 'hasta un año'.

a. Los tipos TEDR no incluyen los gastos conexos, tales como las primas por seguros de amortización y las comisiones que compensen costes directos relacionados. La finalidad de los tipos TEDR es básicamente proporcionar al Eurosistema información relevante para el análisis de la transmisión de la política monetaria pero no son, a diferencia de los tipos TAE, una referencia adecuada ni comparable del coste total para los clientes de la financiación concedida.

b. Hasta mayo de 2010, inclusive, esta columna incluye sólo descubiertos en cuenta (véase nota de novedades del Boletín Estadístico de julio-agosto de 2010).

c. Tarjetas para las que los titulares han solicitado el pago aplazado, con un tipo de interés normalmente superior al 0%.

**19. TIPOS DE INTERES**

**B) Tipos de interés aplicados por las IFM a residentes en la UEM**

**19.6 Tipos de interés TAE de nuevas operaciones.**

**Préstamos y créditos a hogares e ISFLSH y Sociedades no financieras. Entidades de crédito y EFC (a)(b)**

Porcentajes

	TAE					
	Hogares e ISFLSH			Sociedades no financieras		
	Vivienda	Consumo (c)	Otros Fines	Otros créditos hasta 250 mil euros	Otros créditos entre 250 mil y 1 millón de euros	Otros créditos de más de 1 millón de euros
1	2	3	4	5	6	
13	3,16	9,52	5,92	5,54	4,03	2,83
14	2,64	9,10	4,93	4,52	2,91	2,10
15	2,31	8,45	4,19	3,59	2,20	2,07
16	2,18	8,05	4,27	3,28	1,91	1,63
17	2,05	8,27	4,01	2,93	1,80	1,56
18	2,24	8,31	3,72	2,67	1,70	1,59
19	1,93	7,91	3,47	2,58	1,55	1,26
20	1,67	7,57	3,12	2,55	1,66	1,43
21	1,50	7,30	2,80	2,30	1,41	1,12
22 Jul	1,91	7,94	3,79	3,30	1,96	1,64
Ago	2,16	8,26	4,46	2,73	2,00	1,44
Sep	2,36	8,01	4,45	3,24	2,48	2,47
Oct	2,63	8,34	5,74	4,51	3,09	2,95
Nov	2,85	8,10	5,67	4,23	3,42	3,19
Dic	3,12	8,44	5,37	4,41	3,60	3,52
23 Ene	3,37	8,91	6,25	5,32	4,00	3,63
Feb	3,65	8,90	6,49	4,92	4,19	4,07
Mar	3,73	9,01	5,98	5,19	4,43	4,15
Abr	3,82	9,20	6,69	5,95	4,68	5,03
May	3,89	9,03	6,47	5,55	4,78	4,52
Jun	3,86	8,96	6,13	5,70	4,91	4,60
Jul P	3,96	9,21	6,49	6,31	5,15	4,97

Nota: Los plazos van referidos al período inicial de fijación del tipo. Por ejemplo, un préstamo a 15 años a tipo variable revisable anualmente, se clasifica en el plazo 'hasta un año'.

a. TAE:Tasa anual equivalente.

b. Excluye descubiertos, líneas de crédito y tarjetas de crédito con pago aplazado y 'revolving'.

c. Hasta mayo de 2010, inclusive, esta columna incluye el crédito concedido a través de tarjetas de crédito (véase nota de novedades del Boletín Estadístico de julio-agosto de 2010). Los tipos de interés efectivo de tarjetas de crédito se publican en los cuadros 19.3 columna 4 y 19.4 columna 7.

**19. TIPOS DE INTERES**

**B) Tipos de interés aplicados por las IFM a residentes en la UEM**

**19.7 Tipos de interés (TEDR) (a) de nuevas operaciones.**

**Depósitos de hogares e ISFLSH y sociedades no financieras. Entidades de crédito y EFC**

Porcentajes

	Hogares e ISFLSH					Sociedades no financieras							Hogares e ISFLSH y sociedades no financieras. Cesiones temporales
	A la vista (b)	A plazo				Cesiones temporales	A la vista (b)	A plazo				Cesiones temporales	
		Tipo medio ponderado	Hasta 1 año	Más de 1 y hasta 2 años	Más de 2 años			Tipo medio ponderado	Hasta 1 año	Más de 1 y hasta 2 años	Más de 2 años		
1	2	3	4	5	6	7	8	9	10	11	12	13	
12	0,21	2,83	2,97	2,69	1,96	1,39	0,37	2,08	2,05	3,00	2,24	1,32	1,32
13	0,22	1,50	1,23	1,62	1,85	0,49	0,35	1,30	1,27	1,66	1,37	0,75	0,73
14	0,17	0,66	0,59	0,75	0,83	0,42	0,31	0,51	0,50	0,58	0,50	0,46	0,46
15	0,12	0,39	0,35	0,48	0,24	0,42	0,24	0,31	0,29	0,38	0,66	0,12	0,15
16	0,06	0,11	0,10	0,13	0,07	0,15	0,15	0,13	0,11	0,14	0,48	0,05	0,06
17	0,04	0,08	0,07	0,10	0,08	0,02	0,10	0,16	0,17	0,05	0,33	-0,01	-0,02
18	0,03	0,05	0,05	0,06	0,17	-0,15	0,08	0,37	0,39	0,03	0,74	-0,24	-0,24
19	0,03	0,04	0,02	0,07	0,18	0,11	0,07	0,38	0,36	0,47	0,92	-0,11	-0,11
20	0,01	0,02	0,01	0,06	0,15	...	0,01	0,01	0,01	0,02	0,13	...	-0,46
21	0,02	0,06	0,01	0,27	0,03	...	0,03	0,45	0,45	0,25	0,55	...	-0,48
22 Jun	0,02	0,11	0,03	0,47	0,07	...	0,03	0,33	0,34	0,05	0,31	...	...
Jul	0,02	0,15	0,04	0,58	0,14	...	0,03	0,11	0,11	0,20	0,08	...	...
Ago	0,02	0,17	0,03	0,63	0,29	...	0,03	0,12	0,12	0,25	0,12	...	...
Sep	0,02	0,37	0,24	0,59	0,99	...	0,05	0,63	0,61	2,31	0,47	...	...
Oct	0,02	0,46	0,42	0,65	0,26	...	0,06	0,73	0,71	1,79	2,01	0,60	0,60
Nov	0,03	0,71	0,53	1,05	0,97	...	0,08	1,20	1,20	1,49	1,37	1,22	1,22
Dic	0,04	0,72	0,51	1,07	1,05	...	0,11	1,60	1,60	1,71	0,79	1,49	1,49
23 Ene	0,06	0,67	0,46	1,22	0,79	1,56	0,12	1,69	1,68	0,66	2,86	...	1,62
Feb	0,08	1,03	0,93	1,27	1,04	2,12	0,15	1,97	1,99	2,39	0,34	...	2,11
Mar	0,08	1,44	1,54	1,17	0,86	...	0,28	2,29	2,33	1,77	1,24	...	2,52
Abr	0,10	1,57	1,55	1,68	0,62	...	0,29	2,58	2,61	1,96	0,23	2,94	2,94
May	0,10	1,81	1,86	1,70	1,22	...	0,30	2,79	2,83	2,13	0,36	...	2,88
Jun	0,12	2,21	2,22	2,28	0,83	...	0,40	3,01	3,05	2,70	0,34	3,14	3,15
Jul P	0,12	2,33	2,36	2,30	1,39	...	0,44	3,11	3,15	2,86	0,20	...	3,23

a. Los tipos TEDR no incluyen los gastos conexos, tales como las primas por seguros de amortización y las comisiones que compensen costes directos relacionados. La finalidad de los tipos TEDR es básicamente proporcionar al Eurosistema información relevante para el análisis de la transmisión de la política monetaria pero no son, a diferencia de los tipos TAE, una referencia adecuada ni comparable del coste total para los clientes de la financiación concedida.

b. Para estas categorías de depósitos las nuevas operaciones equivalen al total del saldo vivo, por lo tanto estos tipos de interés coinciden con los que figuran en el cuadro 19.10.

**19. TIPOS DE INTERÉS**  
**B) Tipos de interés aplicados por las IFM**  
**a residentes en la UEM**

**19.8 Tipos de interés (TEDR) (a) de los saldos vivos.**  
**Préstamos y créditos a hogares e ISFLSH.**  
**Entidades de crédito y EFC**

Porcentajes

	Tipo medio ponderado	Crédito a la vivienda				Crédito al consumo y otros fines				Pro-memoria					
		Tipo medio ponderado	Hasta 1 año	Más de 1 año y hasta 5 años	Más de 5 años	Tipo medio ponderado	Hasta 1 año	Más de 1 año y hasta 5 años	Más de 5 años	Vencimiento original de más de 1 año			Vencimiento original de más de 2 años		
										Total	Del cual: vcto. residual		Total	Del cual: vcto. residual	
											Hasta 1 año	Más de 1 año y revisión de tipos hasta 12m		Hasta 2 años	Más de 2 años y revisión de tipos hasta 24m
1	2	3	4	5	6	7	8	9	10	11	12	13	14	15	
12	3,33	2,61	4,94	6,15	2,59	5,78	9,46	8,34	4,41	...	...	...	...	...	...
13	2,92	2,11	3,97	5,85	2,10	5,80	9,38	8,87	4,29	...	...	...	...	...	...
14	2,81	1,89	4,93	6,15	1,87	6,10	9,69	9,21	4,51	2,78	5,29	2,81	2,42	5,71	2,53
15	2,55	1,53	4,22	5,96	1,51	5,98	9,36	8,86	4,28	2,20	4,72	1,99	2,12	5,53	1,91
16	2,46	1,29	2,60	5,27	1,29	6,17	9,07	9,26	4,39	2,12	4,48	1,66	2,00	5,06	1,67
17	2,48	1,21	2,24	4,70	1,20	6,24	8,64	9,23	4,53	2,10	4,44	1,57	2,00	5,00	1,46
18	2,54	1,22	2,00	4,13	1,21	6,26	8,51	8,78	4,65	2,15	4,57	1,52	2,09	5,00	1,44
19	2,58	1,22	1,88	4,19	1,21	6,38	8,16	8,50	4,90	2,16	4,52	1,49	2,14	4,92	1,42
20	2,45	1,17	1,70	4,35	1,17	5,99	7,41	7,56	4,87	2,02	4,05	1,48	2,06	4,61	1,37
21	2,33	1,10	1,28	4,60	1,09	5,86	8,11	7,21	4,62	1,88	4,47	1,19	1,93	5,77	1,08
22 Jun	2,47	1,24	1,66	4,52	1,23	5,82	7,22	6,81	4,91	1,91	4,60	1,34	2,01	5,98	1,23
Jul	2,53	1,35	1,77	4,52	1,34	5,93	8,16	6,82	4,92	1,99	4,64	1,45	2,09	5,98	1,35
Ago	2,61	1,43	1,85	4,55	1,43	5,99	8,27	6,88	4,96	2,06	1,56	1,55	2,17	2,78	1,45
Sep	2,70	1,54	2,08	4,61	1,53	6,03	8,44	6,83	4,99	2,22	4,97	1,67	2,31	6,24	1,57
Oct	2,87	1,73	2,24	4,70	1,73	6,11	8,58	6,89	5,06	2,38	5,07	1,90	2,48	6,28	1,81
Nov	3,05	1,93	2,54	4,95	1,92	6,10	7,75	6,95	5,14	2,55	5,14	2,13	2,64	6,32	2,04
Dic	3,22	2,13	2,67	5,08	2,13	6,30	8,73	7,05	5,25	2,74	5,26	2,39	2,83	6,58	2,30
23 Ene	3,41	2,35	2,84	5,17	2,34	6,41	8,98	7,12	5,34	2,94	5,35	2,65	3,03	6,66	2,57
Feb	3,55	2,52	3,05	5,28	2,51	6,49	9,08	7,19	5,44	3,09	5,46	2,87	3,18	6,73	2,79
Mar	3,71	2,70	3,14	5,40	2,69	6,60	9,19	7,25	5,55	3,26	5,53	3,10	3,34	6,73	3,02
Abr	3,85	2,86	3,20	5,53	2,85	6,66	9,09	7,32	5,64	3,41	5,61	3,30	3,49	6,72	3,23
May	4,00	3,03	3,51	5,65	3,02	6,74	9,12	7,39	5,73	3,57	5,69	3,51	3,65	6,74	3,44
Jun	4,17	3,19	3,78	5,76	3,18	6,75	8,37	7,42	5,82	3,73	5,74	3,73	3,79	6,66	3,66
Jul	P 4,27	3,33	3,83	5,85	3,33	6,88	9,16	7,50	5,91	3,86	5,79	3,93	3,93	6,71	3,87

Nota: Salvo referencia contraria, los plazos van referidos al período original de vencimiento del préstamo. Por ejemplo, un préstamo a 15 años a tipo variable revisable anualmente, se clasifica en el plazo 'a más de 5 años'.

a. Los tipos TEDR no incluyen los gastos conexos, tales como las primas por seguros de amortización y las comisiones que compensen costes directos relacionados. La finalidad de los tipos TEDR es básicamente proporcionar al Eurosistema información relevante para el análisis de la transmisión de la política monetaria pero no son, a diferencia de los tipos TAE, una referencia adecuada ni comparable del coste total para los clientes de la financiación concedida.

**19. TIPOS DE INTERÉS**  
**B) Tipos de interés aplicados por las IFM**  
**a residentes en la UEM**

**19.9 Tipos de interés (TEDR) (a) de los saldos vivos.**  
**Préstamos y créditos a sociedades no financieras.**  
**Entidades de crédito y EFC**

Porcentajes

	Préstamos y créditos				Pro-memoria					
	Tipo medio ponderado	Hasta 1 año	Más de 1 año y hasta 5 años	Más de 5 años	Vencimiento original a más de 1 año			Vencimiento original a más de 2 años		
					Total	Del cual: vcto. residual		Total	Del cual: vcto. residual	
						Hasta 1 año	Más de 1 año y revisión de tipos hasta 12m		Hasta 2 años	Más de 2 años y revisión de tipos hasta 24m
1	2	3	4	5	6	7	8	9	10	
12	3,47	3,92	3,64	3,23	...	...	...	...	...	...
13	3,44	3,76	3,72	3,21	...	...	...	...	...	...
14	2,84	3,14	2,78	2,77	2,71	2,86	2,90	2,96	3,04	3,01
15	2,38	2,31	2,33	2,42	2,40	2,11	2,38	2,42	2,43	2,39
16	2,04	1,98	1,95	2,10	2,04	1,75	1,97	2,06	1,77	2,04
17	1,89	1,94	1,64	2,00	1,86	1,42	1,91	1,95	1,77	1,87
18	1,86	1,88	1,72	1,92	1,85	1,93	1,84	1,89	1,87	1,85
19	1,77	1,76	1,65	1,82	1,76	1,79	1,77	1,81	1,92	1,78
20	1,70	1,54	1,72	1,74	1,73	1,33	1,72	1,76	1,46	1,73
21	1,65	1,56	1,56	1,72	1,66	1,27	1,65	1,71	1,51	1,67
22 Jun	1,73	1,72	1,60	1,79	1,71	1,43	1,72	1,78	1,59	1,79
Jul	1,77	1,76	1,62	1,86	1,76	1,47	1,84	1,83	1,62	1,87
Ago	1,84	1,82	1,68	1,93	1,83	1,56	1,92	1,90	1,70	1,96
Sep	2,05	2,10	1,92	2,11	2,03	1,87	2,17	2,10	1,95	2,21
Oct	2,27	2,44	2,13	2,28	2,22	2,14	2,47	2,28	2,24	2,46
Nov	2,43	2,65	2,29	2,42	2,37	2,31	2,69	2,42	2,39	2,68
Dic	2,71	2,93	2,52	2,74	2,65	2,44	3,12	2,69	2,58	3,13
23 Ene	2,93	3,27	2,74	2,92	2,88	2,98	3,38	2,86	2,77	3,41
Feb	3,10	3,51	2,93	3,06	3,03	3,22	3,55	3,02	3,02	3,58
Mar	3,29	3,80	3,10	3,22	3,18	3,25	3,85	3,19	3,23	3,86
Abr	3,47	4,08	3,28	3,36	3,34	3,36	4,07	3,34	3,25	4,09
May	3,63	4,31	3,43	3,50	3,49	3,57	4,30	3,48	3,37	4,31
Jun	3,82	4,38	3,62	3,72	3,69	3,72	4,61	3,69	3,53	4,62
Jul	P 3,99	4,63	3,78	3,88	3,87	3,87	4,78	3,84	3,67	4,82

Nota: Salvo referencia contraria, los plazos van referidos al período original de vencimiento del préstamo. Por ejemplo, un préstamo a 15 años a tipo variable revisable anualmente, se clasifica en el plazo 'a más de 5 años'.

a. Los tipos TEDR no incluyen los gastos conexos, tales como las primas por seguros de amortización y las comisiones que compensen costes directos relacionados. La finalidad de los tipos TEDR es básicamente proporcionar al Eurosistema información relevante para el análisis de la transmisión de la política monetaria pero no son, a diferencia de los tipos TAE, una referencia adecuada ni comparable del coste total para los clientes de la financiación concedida.

**19. TIPOS DE INTERÉS**

**B) Tipos de interés aplicados por las IFM a residentes en la UEM**

**19.10 Tipos de interés (TEDR) (a) de los saldos vivos.**

**Depósitos de hogares e ISFLSH y sociedades no financieras. Entidades de crédito y EFC**

Porcentajes

	Hogares e ISFLSH					Sociedades no financieras					Hogares e ISFLSH y sociedades no financieras. Cesiones temporales
	A la vista (b)	A plazo			Cesiones temporales	A la vista (b)	A plazo			Cesiones temporales	
		Tipo medio ponderado	Hasta 2 años	Más de 2 años			Tipo medio ponderado	Hasta 2 años	Más de 2 años		
1	2	3	4	5	6	7	8	9	10	11	
12	0,21	2,72	2,70	2,79	2,51	0,37	2,64	2,63	2,77	2,36	2,39
13	0,22	2,08	1,89	2,49	1,80	0,35	1,93	1,82	2,38	1,12	1,16
14	0,17	1,39	1,11	2,04	0,58	0,31	1,39	1,24	1,93	0,44	0,45
15	0,12	0,75	0,50	1,63	0,45	0,24	0,91	0,74	1,68	0,24	0,34
16	0,06	0,30	0,24	0,75	0,16	0,15	0,65	0,52	1,34	0,06	0,10
17	0,04	0,16	0,11	0,59	0,40	0,10	0,77	0,59	1,50	-0,01	0,00
18	0,03	0,12	0,07	0,53	0,13	0,08	0,63	0,44	1,53	-0,37	-0,36
19	0,03	0,12	0,05	0,65	0,26	0,07	0,99	0,67	2,20	-0,12	-0,09
20	0,01	0,06	0,03	0,33	...	0,01	0,59	0,43	1,55	-0,50	-0,38
21	0,02	0,04	0,02	0,22	...	0,03	0,65	0,47	1,43	...	-0,70
22 Jun	0,02	0,04	0,02	0,20	...	0,03	0,71	0,64	0,92	...	...
Jul	0,02	0,04	0,02	0,19	...	0,03	0,60	0,52	0,90	...	...
Ago	0,02	0,06	0,03	0,26	...	0,03	0,58	0,49	0,97	...	...
Sep	0,02	0,08	0,05	0,30	...	0,05	0,74	0,71	0,92	...	0,41
Oct	0,02	0,10	0,07	0,32	...	0,06	0,86	0,84	0,97	0,55	0,55
Nov	0,03	0,15	0,12	0,37	...	0,08	1,08	1,07	1,11	1,23	1,22
Dic	0,04	0,18	0,15	0,42	...	0,11	1,26	1,27	1,16	1,51	1,50
23 Ene	0,06	0,23	0,20	0,47	1,46	0,12	1,52	1,54	1,39	1,64	1,63
Feb	0,08	0,32	0,30	0,51	2,12	0,15	1,64	1,66	1,48	2,03	2,04
Mar	0,08	0,52	0,51	0,55	2,21	0,28	1,95	2,00	1,54	2,36	2,35
Abr	0,10	0,70	0,71	0,57	2,21	0,29	2,14	2,20	1,57	2,70	2,66
May	0,10	0,90	0,93	0,60	2,53	0,30	2,34	2,41	1,58	2,87	2,84
Jun	0,12	1,09	1,13	0,63	2,90	0,40	2,49	2,56	1,63	3,00	2,99
Jul P	0,12	1,27	1,32	0,69	3,01	0,44	2,60	2,68	1,64	3,04	3,04

a. Los tipos TEDR no incluyen los gastos conexos, tales como las primas por seguros de amortización y las comisiones que compensen costes directos relacionados. La finalidad de los tipos TEDR es básicamente proporcionar al Eurosistema información relevante para el análisis de la transmisión de la política monetaria pero no son, a diferencia de los tipos TAE, una referencia adecuada ni comparable del coste total para los clientes de la financiación concedida.

b. Para estas categorías de depósitos las nuevas operaciones equivalen al total del saldo vivo, por lo tanto estos tipos de interés coinciden con los que figuran en el cuadro 19.7.

**19. TIPOS DE INTERES**

**B) Tipos de interés aplicados por las IFM a residentes en la UEM**

**19.11 Importes de las nuevas operaciones**

**Préstamos y créditos a hogares e ISFLSH y sociedades no financieras. Entidades de crédito y EFC**

Millones de euros

	Hogares e ISFLSH							Sociedades no financieras (a)					
	Vivienda (a)			Consumo (b)			Otros fines (a)			Nuevas operaciones (e)	Renegociaciones	Otras operaciones	
	Nuevas operaciones (c)	Renegociaciones	Otras operaciones	Tarjetas de crédito y Tarjetas 'revolving' Nuevas operaciones (d)	Créditos (a)			Nuevas operaciones (c)	Renegociaciones				Otras operaciones
					Nuevas operaciones (c)	Renegociaciones	Otras operaciones						
1	2	3=1-2	4	5	6	7=5-6	8	9	10=8-9	11	12	13=11-12	
12	32 276	...	...	8 343	12 811	...	...	18 231	...	...	484 814	...	...
13	21 853	...	...	8 488	13 891	...	...	15 503	...	...	392 645	...	...
14	27 007	...	...	8 850	16 330	...	...	17 269	...	...	356 637	...	...
15	35 721	9 241	26 480	9 049	19 747	575	19 173	20 240	1 298	18 942	392 631	30 897	361 734
16	37 494	6 396	31 098	11 040	25 356	649	24 706	17 721	1 367	16 354	322 578	28 920	293 659
17	38 863	2 357	36 506	13 290	29 389	268	29 121	19 367	802	18 565	338 995	16 903	322 092
18	43 057	1 744	41 313	13 032	34 387	361	34 026	18 757	726	18 031	347 156	16 066	331 090
19	43 589	1 318	42 272	13 620	36 237	435	35 802	17 804	737	17 067	348 383	21 786	326 597
20	43 971	2 605	41 366	10 691	26 600	636	25 964	18 748	1 255	17 493	357 257	21 130	336 126
21	59 425	1 744	57 682	10 061	28 419	404	28 015	16 741	1 123	15 618	299 368	31 499	267 869
22	65 220	1 910	63 309	11 465	29 924	87	29 837	16 490	399	16 091	358 867	21 065	337 802
22 Oct	4 822	188	4 634	11 313	2 573	7	2 566	1 210	44	1 167	28 193	1 680	26 513
Nov	5 634	367	5 267	11 462	3 040	10	3 031	1 292	47	1 244	29 114	1 560	27 553
Dic	5 194	289	4 905	11 465	2 363	6	2 357	1 413	25	1 388	33 814	1 950	31 864
23 Ene	4 103	268	3 834	11 702	2 352	9	2 343	1 211	43	1 167	25 071	1 636	23 435
Feb	3 996	328	3 668	11 632	2 581	10	2 571	1 135	32	1 104	22 519	1 392	21 126
Mar	5 367	450	4 917	11 582	2 868	13	2 855	1 630	46	1 584	32 319	2 227	30 092
Abr	4 231	318	3 913	11 645	2 245	8	2 237	1 168	47	1 120	26 896	1 554	25 341
May	5 145	409	4 736	11 683	2 894	10	2 884	1 379	57	1 321	29 015	1 625	27 390
Jun	5 284	419	4 864	11 806	2 889	13	2 876	1 606	56	1 550	31 705	1 738	29 967
Jul P	5 310	440	4 869	11 696	2 719	12	2 707	1 608	48	1 561	31 191	1 360	29 831

a. Excluye descubiertos, líneas de crédito y tarjetas de crédito de pago aplazado y 'revolving'.

b. Excluye descubiertos y líneas de crédito.

c. Estos importes se detallan en las columnas 3 a 17 del cuadro 19.12.

d. Dada la naturaleza de este instrumento, la Circular 1/2010 considera 'operación nueva' el saldo vivo a fin de cada mes, y no el importe concedido en el mes. Por este motivo, en esta columna el importe anual coincide con el del último mes del año. En las tarjetas de crédito, si bien no se dispone de su finalidad, se estima que ésta es fundamentalmente de consumo. De hecho, hasta junio de 2010 se incluía en el crédito al consumo hasta 1 año.

e. Estos importes se detallan en las columnas 3 a 14 del cuadro 19.13.

**19. TIPOS DE INTERÉS**  
**B) Tipos de interés aplicados por las IFM a residentes en la UEM**

**19.12 Importe de las nuevas operaciones. Préstamos y créditos a hogares e ISFLSH. Entidades de crédito y EFC**

Millones de euros

	Descu- biertos y líneas de crédito  (a) (b)	Crédito a la vivienda					Crédito al consumo					Crédito para otros fines					
		Total	Hasta 1 año	Más de 1 y hasta 5 años	Más de 5 y hasta 10 años	Más de 10 años	Tarjetas de cré- dito y Tarjetas 'revol- ving'(b)	Crédi- tos- Total	Hasta 1 año	Más de 1 y hasta 5 años	Más de 5 años	Total	Hasta 1 año	Más de 1 y hasta 5 años	Más de 5 años	Del cual: empresarios individuales	
																Total	Hasta 1 año
12	9 229	32 276	25 108	6 515	350	304	8 343	12 811	5 104	4 221	3 487	18 231	12 882	3 738	1 611	7 343	5 417
13	7 745	21 853	14 800	6 312	492	249	8 488	13 891	3 931	5 698	4 262	15 503	10 759	3 318	1 427	6 273	4 424
14	6 872	26 818	17 305	8 812	476	225	8 850	16 442	4 343	7 016	5 083	17 269	12 456	3 222	1 590	6 676	4 534
15	7 426	35 721	22 457	10 238	997	2 028	9 049	19 747	4 822	8 971	5 954	20 240	14 434	3 984	1 822	8 525	5 403
16	7 099	37 494	17 373	8 958	1 345	9 818	11 040	25 356	4 667	11 946	8 743	17 721	11 291	3 826	2 605	9 109	5 657
17	7 452	38 863	16 495	10 392	1 637	10 340	13 290	29 389	4 513	13 892	10 984	19 367	11 901	4 036	3 431	10 136	5 999
18	6 697	43 057	15 617	12 137	1 922	13 381	13 032	34 387	4 663	15 773	13 952	18 757	11 226	3 925	3 605	11 165	6 750
19	6 643	43 589	15 493	11 323	1 793	14 980	13 620	36 237	4 821	15 919	15 496	17 804	10 025	4 025	3 755	10 588	6 149
20	6 455	43 971	14 968	8 207	1 339	19 456	10 691	26 600	3 839	11 251	11 511	18 748	9 513	5 786	3 449	12 523	6 339
21	7 505	59 425	14 919	9 482	1 884	33 141	10 061	28 419	3 637	10 669	14 112	16 741	7 712	3 745	5 283	10 195	4 588
22	8 561	65 220	15 419	7 185	2 820	39 796	11 465	29 924	3 814	10 843	15 267	16 490	7 841	2 848	5 801	9 253	4 437
22 Sep	9 022	4 849	1 457	527	203	2 663	11 210	2 682	275	1 001	1 406	1 496	786	231	479	948	529
Oct	9 017	4 822	1 426	560	235	2 600	11 313	2 573	268	961	1 345	1 210	567	227	417	686	310
Nov	9 221	5 634	1 566	639	287	3 142	11 462	3 040	525	1 067	1 449	1 292	580	222	490	733	295
Dic	8 561	5 194	1 344	683	301	2 865	11 465	2 363	434	920	1 009	1 413	736	231	446	813	390
23 Ene	8 501	4 103	1 104	642	282	2 075	11 702	2 352	317	864	1 172	1 211	634	178	398	612	294
Feb	8 393	3 996	1 016	755	347	1 879	11 632	2 581	399	942	1 241	1 135	552	209	375	608	266
Mar	8 278	5 367	1 393	1 073	427	2 475	11 582	2 868	308	1 118	1 442	1 630	862	296	473	1 013	557
Abr	8 205	4 231	980	853	386	2 012	11 645	2 245	262	888	1 095	1 168	573	223	372	672	316
May	8 119	5 145	1 149	1 025	626	2 345	11 683	2 894	329	1 121	1 444	1 379	610	297	472	756	314
Jun	8 492	5 284	1 104	1 138	712	2 330	11 806	2 889	360	1 156	1 373	1 606	783	330	494	872	401
Jul	P 8 408	5 310	1 008	1 147	816	2 339	11 696	2 719	332	1 093	1 294	1 608	839	305	464	779	350

Nota: Los plazos van referidos al período inicial de fijación del tipo. Por ejemplo, un préstamo a 15 años a tipo variable revisable anualmente, se clasifica en el plazo 'hasta un año'.

a. Hasta mayo de 2010, inclusive, esta columna incluye sólo descubiertos en cuenta (véase nota de novedades del Boletín Estadístico de julio-agosto de 2010).

b. Dada la naturaleza de estos instrumentos, la Circular 1/2010 considera 'operación nueva' el saldo vivo a fin de cada mes, y no el importe concedido en el mes. Por este motivo, en estas dos columnas el importe anual coincide con el del último mes del año. En cuanto a las tarjetas de crédito, si bien no se dispone de su finalidad, se estima que ésta es fundamentalmente de consumo. De hecho, hasta junio de 2010 se incluía en el crédito al consumo hasta 1 año.

c. Hasta mayo de 2010, inclusive, esta columna incluye el crédito concedido a través de tarjetas de crédito (véase nota de novedades del Boletín Estadístico de julio-agosto de 2010).

**19. TIPOS DE INTERÉS**  
**B) Tipos de interés aplicados por las IFM a residentes en la UEM**

**19.13 Importe de las nuevas operaciones. Préstamos y créditos a las sociedades no financieras. Entidades de crédito y EFC**

Millones de euros

	Descu- biertos y líneas de crédito  (a)(b)	Taje- tas de crédi- to de pago aplaza- do (b)	Otros créditos hasta 250 mil euros				Otros créditos entre 250 mil y 1 millón euros				Otros créditos de mas de 1 millón euros			
			Total	Hasta 1 año	Más de 1 y hasta 5 años	Más de 5 años	Total	Hasta 1 año	Más de 1 y hasta 5 años	Más de 5 años	Total	Hasta 1 año	Más de 1 y hasta 5 años	Más de 5 años
12	119 702	62	114 377	109 925	2 933	1 519	31 577	28 983	1 629	965	338 860	313 235	13 312	12 313
13	94 674	64	106 134	100 529	4 700	905	28 291	25 235	2 373	683	258 220	238 128	14 269	5 823
14	75 064	69	112 336	105 407	5 857	1 072	34 048	29 668	3 172	1 208	210 253	195 758	9 630	4 866
15	81 125	72	128 707	121 826	5 218	1 664	36 763	31 908	3 371	1 485	227 160	205 050	12 174	9 937
16	81 825	98	133 583	123 701	6 889	2 992	36 346	28 962	4 480	2 905	152 649	129 461	13 426	9 762
17	80 298	104	143 354	131 395	8 071	3 888	40 582	31 415	5 077	4 090	155 059	120 808	16 947	17 305
18	67 936	115	136 991	127 034	7 423	2 534	38 222	29 882	5 250	3 090	171 943	135 226	19 100	17 617
19	61 016	182	134 569	125 020	7 438	2 111	39 286	31 347	5 085	2 854	174 528	133 774	18 493	22 261
20	52 997	215	122 517	99 225	21 539	1 753	50 532	29 369	18 683	2 480	184 208	128 010	30 922	25 276
21	56 341	254	115 253	105 477	5 941	3 835	35 951	26 211	4 562	5 178	148 164	105 966	18 445	23 754
22	59 165	306	133 391	127 213	4 136	2 043	39 163	33 926	2 757	2 480	186 312	149 290	21 697	15 326
22 Jul	57 189	302	12 314	11 851	303	160	3 706	3 292	202	213	20 169	15 341	2 723	2 105
Ago	58 751	291	9 881	9 615	172	94	2 520	2 339	88	92	12 107	10 637	1 150	320
Sep	58 771	279	11 388	10 955	287	147	3 191	2 911	133	147	12 984	11 531	1 034	419
Oct	60 665	296	12 163	11 743	277	143	3 393	3 131	148	113	12 637	11 382	714	542
Nov	59 992	304	11 355	10 900	302	153	3 295	3 030	134	132	14 464	12 065	1 448	951
Dic	59 165	306	12 142	11 723	278	141	3 895	3 620	155	120	17 777	15 361	1 788	628
23 Ene	59 653	295	11 433	11 111	216	106	3 116	2 921	99	95	10 522	8 774	1 392	356
Feb	60 876	317	10 266	9 901	253	113	3 012	2 796	126	91	9 241	8 056	850	335
Mar	61 112	304	12 150	11 641	353	155	3 865	3 551	175	139	16 304	14 510	1 389	405
Abr	60 200	311	11 770	11 377	270	122	3 259	3 066	104	89	11 867	10 608	941	318
May	58 762	313	11 682	11 201	324	157	3 411	3 133	156	122	13 923	12 281	1 357	284
Jun	59 817	313	12 307	11 851	299	157	3 816	3 526	165	125	15 582	13 795	1 379	407
Jul	P 61 118	309	12 975	12 526	289	160	3 916	3 599	159	158	14 300	12 382	837	1 081

Nota: Los plazos van referidos al período inicial de fijación del tipo. Por ejemplo, un préstamo a 15 años a tipo variable revisable anualmente, se clasifica en el plazo 'hasta un año'.

a. Hasta mayo de 2010, inclusive, esta columna incluye sólo descubiertos en cuenta (véase nota de novedades del Boletín Estadístico de julio-agosto de 2010).

b. La Circular 1/2010 considera 'operación nueva' para estos instrumentos el saldo vivo a fin de cada mes, y no el importe concedido en el mes. Por este motivo, en estas dos columnas el importe anual coincide con el del último mes del año.



19. TIPOS DE INTERES

B) Tipos de interés aplicados por las IFM a residentes en la UEM

19.14 Importe de las nuevas operaciones.

Depósitos de hogares e ISFLSH y sociedades no financieras. Entidades de crédito y EFC

Millones de euros

	Hogares e ISFLSH						Sociedades no financieras						Hogares e ISFLSH y sociedades no financieras. Cesiones temporales
	A la vista (a)	A plazo				Cesiones temporales	A la vista (a)	A plazo				Cesiones temporales	
		Total	Hasta 1 año	Más de 1 y hasta 2 años	Más de 2 años			Total	Hasta 1 año	Más de 1 y hasta 2 años	Más de 2 años		
1	2	3	4	5	6	7	8	9	10	11	12	13	
12	308 560	369 268	300 574	46 948	21 746	14 948	103 392	279 750	269 640	7 216	2 894	91 715	106 663
13	335 892	410 670	167 853	155 653	87 165	5 301	111 094	280 844	241 722	25 293	13 829	39 891	45 192
14	370 242	323 882	168 311	125 625	29 946	1 959	124 124	257 746	229 981	20 491	7 274	70 476	72 435
15	436 737	267 853	159 758	90 002	18 092	1 196	144 159	192 392	177 468	10 549	4 375	21 846	23 042
16	514 328	235 778	149 295	75 201	11 282	1 152	170 156	135 223	122 620	8 272	4 332	13 775	14 928
17	582 493	187 982	121 137	60 325	6 520	405	203 304	88 740	79 847	6 081	2 813	8 016	8 420
18	646 080	154 821	101 146	47 676	5 999	19	217 064	66 673	60 577	3 956	2 140	2 083	2 102
19	714 187	129 661	86 297	38 855	4 510	4	231 291	66 602	62 096	3 415	1 091	539	543
20	807 716	93 859	64 147	26 216	3 497	-	268 550	118 806	116 378	1 507	922	...	92
21	882 295	74 505	63 387	9 257	1 861	-	299 944	101 317	98 946	1 017	1 354	...	83
22	941 800	44 976	33 356	9 031	2 589	-	285 894	167 248	162 922	2 564	1 763	1 040	1 074
22 Jul	933 397	2 720	1 992	461	267	-	290 454	8 524	8 211	159	153	...	...
22 Ago	930 227	2 331	1 718	479	134	-	295 230	9 181	9 118	40	24	...	...
22 Sep	929 857	3 296	2 423	592	281	...	293 733	17 962	17 654	226	82	...	...
22 Oct	925 501	3 632	2 747	702	183	...	281 375	23 282	22 974	205	103	149	149
22 Nov	927 730	4 639	3 021	1 361	257	...	285 265	25 736	25 201	389	145	563	574
22 Dic	941 800	5 312	3 301	1 778	232	...	285 894	28 513	27 678	780	55	329	350
23 Ene	928 375	5 123	3 495	1 320	308	23	266 469	22 741	22 252	181	308	...	310
23 Feb	922 556	5 848	4 031	1 610	208	57	261 528	18 721	17 992	432	298	...	425
23 Mar	915 050	10 627	8 032	2 410	185	...	263 085	26 463	25 295	857	310	...	209
23 Abr	911 629	9 111	6 503	2 455	152	...	252 532	24 981	24 266	461	254	290	292
23 May	902 484	10 861	7 982	2 696	184	...	253 501	28 817	28 004	544	269	...	201
23 Jun	906 764	12 879	9 818	2 866	195	...	257 647	29 157	28 149	727	282	185	205
23 Jul	P 894 953	11 921	9 830	1 910	180	...	246 919	27 077	26 187	612	278	...	182

a. Para estas clases de depósitos las nuevas operaciones equivalen al total del saldo vivo.

19. TIPOS DE INTERÉS

B) Tipos de interés aplicados por las IFM a residentes en la UEM

19.15 Importe de los saldos vivos. Pro-memoria. Préstamos

y créditos a hogares e ISFLSH y sociedades no financieras. Entidades de crédito y EFC

Millones de euros

	Hogares e ISFLSH						Sociedades no financieras					
	Vencimiento original a más de 1 año			Vencimiento original a más de 2 años			Vencimiento original a más de 1 año			Vencimiento original a más de 2 años		
	Total	Del cual: Vcto. residual		Total	Del cual: Vcto. residual		Total	Del cual: Vcto. residual		Total	Del cual: Vcto. residual	
		Hasta 1 año	Más de 1 año y revisión de tipos hasta 12m		Hasta 2 años	Más de 2 años y revisión de tipos hasta 24m		Hasta 1 año	Más de 1 año y revisión de tipos hasta 12m		Hasta 2 años	Más de 2 años y revisión de tipos hasta 24m
1	2	3	4	5	6	7	8	9	10	11	12	
12	783 776	11 594	691 889	...	17 655	702 066	579 503	86 831	314 751	...	114 515	307 459
13	743 845	15 286	628 718	...	20 816	633 940	504 091	97 515	239 197	...	105 356	225 527
14	712 861	15 758	627 701	708 958	19 350	632 618	444 984	77 628	237 433	417 634	94 381	217 792
15	683 243	9 460	594 630	679 109	16 210	600 072	422 826	70 364	209 016	400 909	79 979	199 927
16	673 228	10 541	564 827	668 405	16 115	569 890	402 327	61 194	185 712	382 212	82 883	174 013
17	667 904	10 017	554 956	662 873	16 557	560 129	386 448	48 671	182 528	359 648	51 694	172 047
18	666 616	11 114	543 594	661 345	18 487	522 071	352 797	40 279	160 742	332 596	49 911	149 484
19	661 273	12 760	524 344	655 703	20 107	521 712	348 169	46 768	155 061	325 501	54 076	145 963
20	655 203	12 217	494 866	650 005	20 039	494 203	403 488	40 436	162 743	388 151	54 186	155 975
21	657 957	10 624	463 452	652 780	18 587	468 632	401 304	37 777	160 689	381 480	57 935	148 609
22 Jun	660 790	10 860	461 516	656 090	20 650	466 024	395 177	46 827	188 673	375 326	67 140	168 885
22 Jul	662 202	...	...	657 403	...	...	400 063	...	...	378 508	...	...
22 Ago	660 436	...	...	655 649	...	...	399 511	...	...	377 861	...	...
22 Sep	659 798	11 148	449 209	655 342	20 261	453 368	395 943	49 049	191 061	374 067	66 504	173 685
22 Oct	659 378	...	...	654 967	...	...	394 338	...	...	372 669	...	...
22 Nov	658 719	...	...	654 363	...	...	393 670	...	...	372 279	...	...
22 Dic	655 428	10 820	434 717	651 100	20 001	439 990	391 052	55 660	188 481	371 529	69 538	174 070
23 Ene	651 858	...	...	647 547	...	...	387 806	...	...	368 694	...	...
23 Feb	649 643	...	...	645 323	...	...	387 111	...	...	368 078	...	...
23 Mar	648 403	10 631	421 225	644 036	19 560	425 903	388 060	50 080	195 116	372 529	74 236	175 545
23 Abr	647 565	...	...	643 146	...	...	385 922	...	...	370 491	...	...
23 May	645 544	...	...	641 103	...	...	383 582	...	...	368 205	...	...
23 Jun	644 677	10 390	411 346	640 176	20 203	416 077	382 304	49 620	192 972	365 862	82 677	174 032
23 Jul	P 643 864	...	...	639 205	...	...	383 595	...	...	366 154	...	...

Nota: Los plazos van referidos al período original de vencimiento del préstamo. Por ejemplo, un préstamo a 15 años a tipo variable revisable anualmente, se clasifica en el plazo 'a más de 5 años'.

## 19. TIPOS DE INTERÉS

## B) Tipos de interés aplicados por las IFM a residentes en la UEM

## 19.16 Importe de los saldos vivos. Préstamos y créditos a hogares e ISFLSH y sociedades no financieras. Entidades de crédito y EFC

Millones de euros

	Hogares e ISFLSH								Sociedades no financieras			
	Crédito a la vivienda				Crédito al consumo y otros fines				Total	Hasta 1 año	Más de 1 y hasta 5 años	Más de 5 años
	Total	Hasta 1 año	Más de 1 y hasta 5 años	Más de 5 años	Total	Hasta 1 año	Más de 1 y hasta 5 años	Más de 5 años				
1	2	3	4	5	6	7	8	9	10	11	12	
12	628 444	1 671	1 708	625 064	186 655	29 652	26 917	130 086	718 969	139 467	178 679	400 824
13	601 415	1 777	1 686	599 553	170 701	28 095	24 892	117 715	616 671	112 580	150 830	353 262
14	576 696	1 891	1 977	574 530	162 546	26 191	26 144	110 210	547 588	102 604	133 457	311 527
15	549 238	259	1 890	547 089	162 039	27 775	29 544	104 720	520 691	97 864	128 003	294 823
16	533 107	240	1 183	531 684	167 022	26 661	35 462	104 899	497 176	94 848	126 675	275 652
17	520 209	392	1 283	518 533	175 062	26 974	40 084	108 004	483 165	96 717	129 888	256 560
18	513 752	429	1 448	511 876	182 686	29 393	43 702	109 591	451 588	98 790	114 388	238 409
19	510 585	405	1 541	508 638	183 146	32 052	46 117	104 977	444 754	96 585	115 100	233 069
20	504 619	167	1 089	503 362	181 839	31 086	46 571	104 181	481 497	78 009	174 013	229 475
21	511 346	150	1 236	509 960	179 393	32 632	41 630	105 131	484 236	82 932	138 323	262 981
22 Jun	514 929	133	1 198	513 598	188 513	42 518	38 719	107 275	482 726	87 549	136 328	258 849
Jul	516 242	126	1 200	514 917	179 361	33 275	38 676	107 409	487 532	87 469	140 588	259 475
Ago	515 204	123	1 181	513 900	178 597	33 242	38 373	106 982	485 014	85 503	141 808	257 703
Sep	514 712	123	1 154	513 435	178 903	33 693	37 785	107 424	483 224	87 280	140 356	255 588
Oct	513 875	116	1 181	512 578	179 414	33 795	37 719	107 900	483 361	89 023	140 563	253 775
Nov	513 418	116	1 213	512 088	188 611	43 192	37 528	107 890	482 893	89 223	140 268	253 403
Dic	510 983	121	1 175	509 686	179 436	34 869	37 167	107 400	483 719	92 666	139 615	251 437
23 Ene	508 207	112	1 160	506 935	178 252	34 489	36 898	106 864	475 895	88 089	138 217	249 589
Feb	506 239	110	1 152	504 978	177 255	33 741	36 742	106 771	473 384	86 273	138 198	248 913
Mar	505 199	106	1 142	503 951	177 596	34 285	36 796	106 514	477 493	89 433	138 831	249 229
Abr	504 343	101	1 143	503 099	177 982	34 658	36 774	106 549	474 313	88 390	137 633	248 289
May	502 636	93	1 124	501 419	177 802	34 801	36 583	106 418	469 337	85 755	136 286	247 296
Jun	501 546	91	1 122	500 333	188 986	45 763	36 677	106 545	471 766	89 462	134 281	248 023
Jul P	499 922	88	1 116	498 719	179 642	35 612	36 873	107 156	472 147	88 552	135 196	248 399

Nota: Los plazos van referidos al período original de vencimiento del préstamo. Por ejemplo, un préstamo a 15 años a tipo variable revisable anualmente, se clasifica en el plazo 'a más de 5 años'.

## 19. TIPOS DE INTERÉS

## B) Tipos de interés aplicados por las IFM a residentes en la UEM

## 19.17 Importe de los saldos vivos.

## Depósitos de hogares e ISFLSH y sociedades no financieras. Entidades de crédito y EFC

Millones de euros

	Hogares e ISFLSH					Sociedades no financieras					Hogares e ISFLSH y sociedades no financieras. Cesiones temporales
	A la vista	A plazo			Cesiones temporales	A la vista	A plazo			Cesiones temporales	
		Total	Hasta dos años	Más de dos años			Total	Hasta dos años	Más de dos años		
1	2	3	4	5	6	7	8	9	10	11	
12	308 560	423 693	331 657	92 036	1 531	103 392	82 529	75 421	7 108	5 257	6 788
13	335 892	424 269	288 810	135 459	495	111 094	86 049	69 989	16 060	7 090	7 584
14	370 242	385 219	268 732	116 488	365	124 124	68 353	53 148	15 206	9 615	9 979
15	436 737	318 597	248 307	70 289	700	144 159	55 655	45 425	10 230	911	1 611
16	514 328	257 940	224 815	33 125	778	170 156	46 423	39 093	7 330	1 463	2 241
17	582 493	195 245	172 761	22 485	7	203 304	35 346	28 509	6 837	957	964
18	646 080	163 231	145 293	17 938	23	217 064	33 450	27 381	6 068	658	681
19	714 187	140 498	125 240	15 258	15	231 291	25 405	20 068	5 337	85	102
20	807 716	110 583	98 449	12 134	...	268 550	28 000	23 907	4 094	45	53
21	882 295	78 550	69 727	8 823	...	299 944	23 005	18 667	4 338	...	71
22 Jun	929 793	67 595	59 837	7 758	...	297 457	20 771	15 756	5 016	...	...
Jul	933 397	66 460	58 748	7 712	...	290 454	23 649	18 535	5 114	...	...
Ago	930 227	65 655	58 022	7 633	...	295 230	25 713	20 662	5 051	...	...
Sep	929 857	65 044	57 454	7 590	...	293 733	30 195	25 381	4 814	...	156
Oct	925 501	64 383	56 883	7 499	...	281 375	35 854	31 028	4 826	157	160
Nov	927 730	65 077	57 587	7 490	...	285 265	36 515	31 919	4 596	562	579
Dic	941 800	65 162	57 670	7 492	...	285 894	36 267	31 793	4 474	365	400
23 Ene	928 375	65 473	58 015	7 458	42	266 469	35 263	30 980	4 283	373	415
Feb	922 556	66 418	59 116	7 301	78	261 528	36 881	32 501	4 380	477	555
Mar	915 050	70 734	63 657	7 076	57	263 085	41 680	37 485	4 194	300	357
Abr	911 629	75 096	68 133	6 963	61	252 532	44 236	40 092	4 144	451	512
May	902 484	80 785	73 944	6 841	71	253 501	45 671	41 593	4 078	457	529
Jun	906 764	87 022	80 262	6 759	70	257 647	50 793	46 795	3 999	464	534
Jul P	894 953	93 504	86 695	6 809	72	246 919	52 549	48 574	3 975	407	480

## CAPÍTULO 20 TIPOS DE CAMBIO E ÍNDICES DE COMPETITIVIDAD

**20. TIPOS DE CAMBIO E ÍNDICES DE COMPETITIVIDAD**
**A) Tipos de cambio**
*Banco Central Europeo y FMI para el DEG*

	Dólar estadounidense (USD)	Yen japonés (JPY)	Franco suizo (CHF)	Libra esterlina (GBP)	Lev búlgaro (BGN)	Corona checa (CZK)	Corona danesa (DKK)	Forint húngaro (HUF)	Pro memoria DEG (XDR)
	1	2	3	4	5	6	7	8	9
17	1,1297	126,71	1,1117	0,87667	1,9558	26,326	7,4386	309,19	0,8146
18	1,1810	130,40	1,1550	0,88471	1,9558	25,647	7,4532	318,89	0,8340
19	1,1195	122,01	1,1124	0,87777	1,9558	25,670	7,4661	325,30	0,8103
20	1,1422	121,85	1,0705	0,88970	1,9558	26,455	7,4542	351,25	0,8193
21	1,1827	129,88	1,0811	0,85960	1,9558	25,640	7,4370	358,52	0,8303
22	1,0530	138,03	1,0047	0,85276	1,9558	24,566	7,4396	391,29	0,7867
22 Abr	1,0819	136,61	1,0211	0,83655	1,9558	24,435	7,4391	374,87	0,7931
May	1,0579	136,24	1,0355	0,84969	1,9558	24,750	7,4405	384,45	0,7880
Jun	1,0566	141,57	1,0245	0,85759	1,9558	24,719	7,4392	396,66	0,7898
Jul	1,0179	139,17	0,9876	0,84955	1,9558	24,594	7,4426	404,10	0,7728
Ago	1,0128	136,85	0,9690	0,84499	1,9558	24,568	7,4393	402,10	0,7704
Sep	0,9904	141,57	0,9640	0,87463	1,9558	24,576	7,4366	404,19	0,7674
Oct	0,9826	144,73	0,9791	0,87058	1,9558	24,528	7,4389	418,31	0,7672
Nov	1,0201	145,12	0,9842	0,86892	1,9558	24,369	7,4387	406,68	0,7834
Dic	1,0589	142,82	0,9865	0,86950	1,9558	24,269	7,4377	407,68	0,7963
23 Ene	1,0769	140,54	0,9961	0,88212	1,9558	23,958	7,4383	396,03	0,8011
Feb	1,0715	142,38	0,9905	0,88550	1,9558	23,712	7,4447	384,91	0,8006
Mar	1,0706	143,01	0,9908	0,88192	1,9558	23,683	7,4456	385,01	0,8010
Abr	1,0968	146,51	0,9846	0,88115	1,9558	23,437	7,4518	375,34	0,8131
May	1,0868	148,93	0,9751	0,87041	1,9558	23,595	7,4485	372,37	0,8107
Jun	1,0840	153,15	0,9764	0,85861	1,9558	23,695	7,4492	370,60	0,8126
Jul	1,1058	155,94	0,9663	0,85856	1,9558	23,892	7,4508	379,04	0,8228
Ago	1,0909	157,96	0,9588	0,85892	1,9558	24,108	7,4522	385,05	0,8185
Sep	1,0684	157,80	0,9600	0,86158	1,9558	24,380	7,4566	386,43	0,8099

*Unidades monetarias por euro. Media de datos diarios*

Véanse notas al final del capítulo

**20. TIPOS DE CAMBIO E ÍNDICES DE COMPETITIVIDAD**
**A) Tipos de cambio**
*Banco Central Europeo*

	Zloty polaco (PLN)	Leu rumano (b) (ROL/RON)	Corona sueca (SEK)	Corona islandesa (ISK)	Corona noruega (NOK)	Kuna croata (HRK)	Rublo ruso (c) (RUB)	Lira turca (d) (TRL/TRY)
	1	2	3	4	5	6	7	8
17	4,2570	4,569	9,6351	...	9,3270	7,4637	65,938	4,1206
18	4,2615	4,654	10,2583	127,89	9,5975	7,4182	74,042	5,7077
19	4,2976	4,7456	10,5891	137,28	9,8511	7,4180	72,455	6,3578
20	4,4430	4,8381	10,4848	154,59	10,7228	7,5384	82,725	8,0547
21	4,5652	4,9211	10,1465	150,15	10,1633	7,5284	87,153	10,5124
22	4,6861	4,9316	10,6296	142,24	10,1026	7,5349	88,397	17,4088
22 Abr	4,6485	4,9442	10,3175	139,83	9,6191	7,5577	...	15,9311
May	4,6485	4,9460	10,4956	138,46	10,1453	7,5356	...	16,5412
Jun	4,6471	4,9444	10,6005	138,47	10,2972	7,5252	...	17,9599
Jul	4,7682	4,9396	10,5752	139,05	10,1823	7,5185	...	17,7896
Ago	4,7233	4,8943	10,5021	140,12	9,8309	7,5138	...	18,2701
Sep	4,7414	4,9097	10,7840	140,35	10,1697	7,5222	...	18,1465
Oct	4,8040	4,9259	10,9503	141,50	10,3919	7,5298	...	18,2655
Nov	4,6964	4,9142	10,8798	146,98	10,3357	7,5426	...	18,9877
Dic	4,6832	4,9224	10,9859	150,76	10,4480	7,5448	...	19,7613
23 Ene	4,6974	4,9242	11,2051	154,06	10,7149	7,5345	...	20,2312
Feb	4,7415	4,9087	11,1725	153,11	10,9529	7,5345	...	20,1981
Mar	4,6893	4,9263	11,2276	149,89	11,2858	7,5345	...	20,3491
Abr	4,6320	4,9365	11,3370	149,62	11,5187	7,5345	...	21,2267
May	4,5345	4,9477	11,3697	150,47	11,7330	7,5345	...	21,4918
Jun	4,4608	4,9600	11,6766	149,35	11,7164	7,5345	...	25,7697
Jul	4,4431	4,9411	11,6343	146,79	11,3474	7,5345	...	29,3212
Ago	4,4601	4,9411	11,8117	143,87	11,4127	7,5345	...	29,3788
Sep	4,5981	4,9656	11,8417	144,46	11,4525	7,5345	...	28,8643

*Unidades monetarias por euro. Media de datos diarios*

Véanse notas al final del capítulo

## 20. TIPOS DE CAMBIO E ÍNDICES DE COMPETITIVIDAD

## A) Tipos de cambio

Banco Central Europeo

	Dólar australiano (AUD)	Real brasileño (BRL)	Dólar canadiense (CAD)	Yuan renminbi chino (CNY)	Dólar de Hong-Kong (HKD)	Rupia indonesia (IDR)	Séquel israelí (ILS)	Rupia india (INR)
	1	2	3	4	5	6	7	8
17	1,4732	3,605	1,4647	7,6290	8,8045	15 118,0	4,0622	73,532
18	1,5797	4,308	1,5294	7,8081	9,2559	16 803,2	4,2423	80,733
19	1,6109	4,413	1,4855	7,7355	8,7715	15 835,3	3,9901	78,836
20	1,6549	5,894	1,5300	7,8747	8,8587	16 627,4	3,9258	84,639
21	1,5749	6,378	1,4826	7,6282	9,1932	16 920,7	3,8208	87,439
22	1,5167	5,440	1,3695	7,0788	8,2451	15 625,3	3,5345	82,686
22 Abr	1,4663	5,134	1,3652	6,9605	8,4828	15 566,6	3,5106	82,403
May	1,4995	5,246	1,3588	7,0830	8,3030	15 422,6	3,5758	81,783
Jun	1,5044	5,321	1,3537	7,0734	8,2922	15 531,7	3,6038	82,511
Jul	1,4856	5,472	1,3180	6,8538	7,9895	15 258,2	3,5309	81,018
Ago	1,4550	5,211	1,3078	6,8884	7,9473	15 024,2	3,3408	80,556
Sep	1,4820	5,179	1,3187	6,9508	7,7738	14 847,4	3,4181	79,456
Oct	1,5474	5,166	1,3477	7,0687	7,7128	15 172,9	3,4823	80,918
Nov	1,5455	5,385	1,3708	7,3171	7,9873	15 975,1	3,5488	83,338
Dic	1,5685	5,559	1,4379	7,3859	8,2434	16 503,3	3,6562	87,338
23 Ene	1,5523	5,605	1,4474	7,3173	8,4217	16 427,0	3,7126	88,144
Feb	1,5514	5,539	1,4400	7,3244	8,4077	16 232,6	3,7975	88,500
Mar	1,6034	5,578	1,4649	7,3807	8,4026	16 365,0	3,8742	88,116
Abr	1,6389	5,500	1,4792	7,5561	8,6093	16 313,2	3,9877	89,931
May	1,6346	5,409	1,4687	7,5948	8,5167	16 116,8	3,9863	89,460
Jun	1,6157	5,269	1,4414	7,7653	8,4899	16 194,9	3,9502	89,113
Jul	1,6423	5,310	1,4618	7,9482	8,6437	16 640,0	4,0546	90,839
Ago	1,6818	5,343	1,4703	7,9096	8,5370	16 639,4	4,0861	90,352
Sep	1,6622	5,277	1,4458	7,7967	8,3640	16 424,7	4,0793	88,737

Véanse notas al final del capítulo

## 20.3 Tipos de cambio del euro (a)

Unidades monetarias por euro. Media de datos diarios

## 20. TIPOS DE CAMBIO E ÍNDICES DE COMPETITIVIDAD

## A) Tipos de cambio

Banco Central Europeo

	Won surcoreano (KRW)	Peso mejicano (MXN)	Ringgit de Malasia (MYR)	Dólar neozelandés (NZD)	Peso filipino (PHP)	Dólar de Singapur (SGD)	Baht de Tailandia (THB)	Rand sudafricano (ZAR)
	1	2	3	4	5	6	7	8
17	1 276,74	21,329	4,8527	1,5897	56,973	1,5588	38,296	15,0490
18	1 299,07	22,705	4,7634	1,7065	62,210	1,5926	38,164	15,6186
19	1 305,32	21,557	4,6374	1,6998	57,985	1,5273	34,757	16,1757
20	1 345,58	24,519	4,7959	1,7561	56,615	1,5742	35,708	18,7655
21	1 354,06	23,985	4,9015	1,6724	58,299	1,5891	37,837	17,4766
22	1 358,07	21,187	4,6279	1,6582	57,314	1,4512	36,856	17,2086
22 Abr	1 337,58	21,721	4,6208	1,5978	56,264	1,4775	36,559	16,2796
May	1 340,10	21,186	4,6344	1,6515	55,421	1,4621	36,392	16,8131
Jun	1 351,47	21,124	4,6496	1,6640	56,756	1,4624	36,928	16,6961
Jul	1 332,00	20,896	4,5197	1,6436	56,917	1,4211	37,028	17,1606
Ago	1 337,90	20,391	4,5233	1,6158	56,542	1,4016	36,306	16,9182
Sep	1 381,71	19,872	4,5005	1,6691	57,074	1,3999	36,670	17,3828
Oct	1 403,51	19,648	4,6127	1,7299	57,738	1,4003	37,286	17,8214
Nov	1 384,19	19,839	4,7002	1,6828	58,655	1,4144	37,087	17,8328
Dic	1 370,59	20,761	4,6721	1,6660	58,888	1,4313	36,817	18,3036
23 Ene	1 341,38	20,457	4,6589	1,6851	59,162	1,4283	35,840	18,4320
Feb	1 368,77	19,954	4,6794	1,7016	58,743	1,4262	36,486	19,1765
Mar	1 398,25	19,724	4,7816	1,7242	58,581	1,4354	36,912	19,5602
Abr	1 452,07	19,819	4,8561	1,7673	60,807	1,4609	37,549	19,9205
May	1 442,31	19,276	4,9119	1,7481	60,604	1,4555	37,166	20,6864
Jun	1 406,43	18,699	5,0208	1,7686	60,475	1,4596	37,852	20,3033
Jul	1 419,16	18,708	5,0754	1,7758	60,690	1,4753	38,243	20,1074
Ago	1 443,24	18,520	5,0294	1,8195	61,461	1,4735	38,195	20,4723
Sep	1 424,53	18,476	5,0024	1,8012	60,665	1,4562	38,301	20,2780

Véanse notas al final del capítulo

**20. TIPOS DE CAMBIO E ÍNDICES DE COMPETITIVIDAD**  
**A) Tipos de cambio**

**20.5 Tipos de cambio del dólar estadounidense (a)**

Banco Central Europeo

Unidades monetarias por dólar estadounidense. Media de datos diarios

	Euro (EUR)	Yen japonés (JPY)	Franco suizo (CHF)	Libra esterlina (GBP)	Corona sueca (SEK)	Corona danesa (DKK)	Corona noruega (NOK)	Dólar canadiense (CAD)	Dólar australiano (AUD)	Dólar neozelandés (NZD)	Pro memoria DEG (XDR)
	1	2	3	4	5	6	7	8	9	10	11
<b>17</b>	0,887	112,2	0,985	0,777	8,54	6,60	8,27	1,298	1,305	1,407	0,721
<b>18</b>	0,848	110,5	0,979	0,750	8,70	6,32	8,13	1,296	1,339	1,447	0,706
<b>19</b>	0,893	109,0	0,994	0,784	9,46	6,67	8,80	1,327	1,439	1,519	0,724
<b>20</b>	0,877	106,7	0,938	0,780	9,20	6,54	9,40	1,341	1,452	1,540	0,719
<b>21</b>	0,846	109,9	0,914	0,727	8,58	6,29	8,60	1,254	1,332	1,415	0,702
<b>22</b>	0,952	131,6	0,955	0,812	10,12	7,08	9,62	1,302	1,443	1,579	0,730
<b>22 Abr</b>	0,924	126,3	0,944	0,773	9,54	6,88	8,89	1,262	1,356	1,477	0,733
<b>May</b>	0,945	128,8	0,979	0,803	9,92	7,03	9,59	1,285	1,418	1,561	0,745
<b>Jun</b>	0,946	134,0	0,970	0,812	10,03	7,04	9,75	1,281	1,424	1,575	0,748
<b>Jul</b>	0,982	136,7	0,970	0,835	10,39	7,31	10,00	1,295	1,460	1,615	0,759
<b>Ago</b>	0,987	135,1	0,957	0,834	10,37	7,35	9,71	1,291	1,437	1,595	0,761
<b>Sep</b>	1,010	143,0	0,973	0,884	10,89	7,51	10,27	1,332	1,497	1,686	0,775
<b>Oct</b>	1,018	147,3	0,996	0,886	11,15	7,57	10,58	1,372	1,575	1,761	0,781
<b>Nov</b>	0,980	142,3	0,965	0,852	10,67	7,30	10,14	1,344	1,516	1,650	0,768
<b>Dic</b>	0,944	134,9	0,932	0,821	10,37	7,02	9,87	1,358	1,481	1,573	0,752
<b>23 Ene</b>	0,929	130,5	0,925	0,819	10,41	6,91	9,95	1,344	1,442	1,565	0,744
<b>Feb</b>	0,933	132,9	0,924	0,826	10,43	6,95	10,22	1,344	1,448	1,588	0,747
<b>Mar</b>	0,934	133,6	0,926	0,824	10,49	6,96	10,54	1,368	1,498	1,611	0,748
<b>Abr</b>	0,912	133,6	0,898	0,803	10,34	6,79	10,50	1,349	1,494	1,611	0,741
<b>May</b>	0,920	137,1	0,897	0,801	10,46	6,85	10,80	1,352	1,504	1,609	0,746
<b>Jun</b>	0,923	141,3	0,901	0,792	10,77	6,87	10,81	1,330	1,491	1,632	0,750
<b>Jul</b>	0,904	141,0	0,874	0,776	10,52	6,74	10,26	1,322	1,485	1,606	0,744
<b>Ago</b>	0,917	144,8	0,879	0,787	10,83	6,83	10,46	1,348	1,542	1,668	0,750
<b>Sep</b>	0,936	147,7	0,899	0,807	11,08	6,98	10,72	1,353	1,556	1,686	0,758

Véanse notas al final del capítulo

**20. TIPOS DE CAMBIO E ÍNDICES DE COMPETITIVIDAD**  
**B) Índices de competitividad**

**20.6 Índices de competitividad de España frente a la zona del euro y a la UE 27 (a) (b)**

Base 1999 I = 100

	Frente a la zona del euro (c)					Frente a la Unión Europea (UE 27)										
	Con precios de consumo (IAPC)	Con precios industriales (IPRI)	Con costes laborales unitarios totales (CLUT)(g)	Con costes laborales unitarios de manufacturas (CLUM)(g)	Con valores unitarios de las exportaciones (IVUE)	Total (c)		Componente nominal (d)	Componente precios (f)		Total (c)		Componente nominal (e)	Componente precios (f)		
						Con precios de consumo (IAPC)	Con costes laborales unitarios totales (CLUT)(g)		Con precios de consumo (IAPC)	Con costes laborales unitarios totales (CLUT)(g)	Con precios industriales (IPRI)	Con valores unitarios de las exportaciones (IVUE)		Con precios industriales (IPRI)	Con valores unitarios de las exportaciones (IVUE)	
1	2	3	4	5	6	7	8	9	10	11	12	13	14	15		
<b>16</b>	107,3	109,3	97,8	103,7	99,9	105,0	95,4	101,1	103,9	94,3	107,5	99,6	101,0	106,4	97,9	
<b>17</b>	107,9	110,1	97,4	103,2	100,5	105,5	94,7	101,0	104,4	93,7	108,1	100,2	100,8	107,1	98,6	
<b>18</b>	107,9	110,2	96,9	105,9	100,5	105,6	94,0	101,2	104,3	93,0	108,1	100,1	101,0	107,1	98,4	
<b>19</b>	107,3	109,3	98,7	106,7	99,2	105,0	95,7	101,3	103,7	94,5	107,3	98,8	101,1	106,1	96,9	
<b>20</b>	106,5	108,0	102,5	118,8	100,2	104,3	99,6	101,6	102,7	98,0	106,3	99,8	101,5	104,8	97,5	
<b>21</b>	107,1	110,5	101,8	112,7	101,5	104,7	98,9	101,6	103,0	97,3	108,6	101,0	101,5	107,0	98,7	
<b>22</b>	107,0	112,9	98,8	108,9	103,4	104,4	95,8	101,8	102,5	94,1	110,6	103,0	101,7	108,7	100,5	
<b>22 Jun</b>	109,1	115,1	97,6	108,2	104,4	106,5	94,6	101,8	104,5	92,9	112,7	103,9	101,7	110,8	101,4	
<b>Jul</b>	108,2	114,0	...	...	102,4	105,5	...	101,9	103,5	...	111,7	102,0	101,8	109,7	99,4	
<b>Ago</b>	107,7	112,7	...	...	102,6	104,9	...	101,9	103,0	...	110,3	102,3	101,7	108,4	99,7	
<b>Sep</b>	106,0	112,2	99,5	111,2	103,1	103,4	96,5	101,9	101,5	94,6	109,9	102,7	101,8	107,9	100,1	
<b>Oct</b>	104,4	112,7	...	...	103,3	102,1	...	102,1	100,0	...	110,5	103,0	101,9	108,4	100,2	
<b>Nov</b>	104,3	112,5	...	...	104,7	101,7	...	101,9	99,8	...	110,1	104,2	101,8	108,2	101,6	
<b>Dic</b>	104,7	111,4	97,7	109,3	103,6	102,0	94,7	101,9	100,1	92,8	109,1	103,1	101,8	107,2	100,5	
<b>23 Ene</b>	104,6	111,5	...	...	103,4	101,5	...	101,9	99,6	...	109,3	102,8	101,7	107,4	100,3	
<b>Feb</b>	104,7	111,3	...	...	105,3	101,6	...	101,9	99,8	...	109,1	104,8	101,7	107,3	102,2	
<b>Mar</b>	104,8	111,0	97,5	101,7	105,9	101,7	94,4	101,8	99,9	92,7	108,7	105,4	101,6	107,0	102,9	
<b>Abr</b>	104,6	110,3	...	...	104,5	101,5	...	101,8	99,7	...	108,0	103,9	101,5	106,3	101,6	
<b>May</b>	104,5	109,7	...	...	104,9	101,3	...	101,7	99,6	...	107,4	104,1	101,5	105,8	101,8	
<b>Jun</b>	104,9	109,8	97,6	103,8	104,6	101,7	94,3	101,7	100,0	92,7	107,5	103,9	101,5	105,9	101,6	
<b>Jul</b>	104,8	110,1	...	...	...	101,6	...	101,7	99,9	...	107,8	...	101,5	106,2	...	
<b>Ago</b>	104,6	...	...	...	...	101,6	...	101,8	99,8	...	...	...	101,6	...	...	
<b>Sep</b>	...	...	...	...	...	...	...	102,0	...	...	...	...	101,8	...	...	

Véanse notas al final del capítulo

20. TIPOS DE CAMBIO E ÍNDICES DE COMPETITIVIDAD  
B) Índices de competitividad

20.7 Índices de competitividad de España frente a los países desarrollados, a los industrializados y a los nuevos países industrializados de Asia (a) (b)

Base 1999 I = 100

	Frente a los países desarrollados											
	Total (c)	Componente nominal (d)	Componente precios (f)		Total (c)		Componente nominal (e)	Componente precios (f)		Total (c)	Componente nominal (e)	Componente precios (f)
	Con IPC		Con IPC	Con IPRI	Con CLUM (g)	Con IPRI		Con CLUM (g)	Con IVUE	Con IVUE		
1	2	3	4	5	6	7	8	9	10	11		
16	108,0	99,9	108,1	109,0	102,7	99,3	109,8	103,4	98,8	98,0	100,8	
17	109,7	101,0	108,6	110,8	102,6	100,2	110,6	102,4	99,8	98,3	101,5	
18	110,5	101,9	108,5	111,4	106,1	100,9	110,4	105,1	100,3	99,0	101,2	
19	109,0	101,1	107,8	109,8	105,7	100,2	109,6	105,5	98,8	98,4	100,4	
20	108,4	101,4	107,0	108,5	116,8	100,4	108,1	116,4	100,5	98,5	102,0	
21	108,9	101,4	107,4	111,3	110,5	100,5	110,8	109,9	101,5	98,8	102,7	
22	108,0	100,1	107,8	113,5	106,0	99,5	114,0	106,5	102,5	97,9	104,8	
22 Jun	110,2	100,4	109,8	115,9	105,4	99,7	116,3	105,8	103,9	98,0	106,0	
Jul	108,6	99,7	108,8	114,2	...	99,2	115,2	...	101,3	97,5	103,9	
Ago	107,9	99,5	108,5	112,7	...	99,0	113,9	...	101,5	97,3	104,2	
Sep	106,9	99,8	107,1	112,5	107,6	99,2	113,5	108,6	101,8	97,3	104,6	
Oct	105,6	99,9	105,7	113,2	...	99,3	114,0	...	102,0	97,4	104,6	
Nov	105,7	100,2	105,5	113,2	...	99,5	113,7	...	103,7	97,7	106,1	
Dic	106,3	100,5	105,8	112,5	106,5	99,8	112,7	107,0	102,8	98,0	104,8	
23 Ene	106,5	100,9	105,5	113,3	...	100,1	113,2	...	102,7	98,2	104,6	
Feb	106,7	100,9	105,7	113,0	...	100,1	112,9	...	104,7	98,2	106,7	
Mar	107,0	100,9	106,0	112,7	100,4	100,1	112,6	100,3	105,5	98,2	107,4	
Abr	107,0	101,2	105,8	112,2	...	100,4	111,8	...	104,2	98,5	105,8	
May	106,6	101,0	105,5	111,2	...	100,2	110,9	...	104,4	98,5	106,1	
Jun	106,9	100,9	105,9	111,2	102,4	100,2	111,0	102,1	104,4	98,5	106,0	
Jul	107,0	101,1	105,8	111,6	...	100,4	111,2	...	...	98,7	...	
Ago	106,9	101,0	105,8	...	...	100,3	...	...	...	98,6	...	
Sep	...	100,9	...	...	...	100,2	...	...	...	98,5	...	

20. TIPOS DE CAMBIO E ÍNDICES DE COMPETITIVIDAD  
B) Índices de competitividad

20.7 Índices de competitividad de España frente a los países desarrollados, a los industrializados y a los nuevos países industrializados de Asia (a) (b) (Cont.)

Base 1999 I = 100

	Frente a los países industrializados						Frente a nuevos países industrializados de Asia					
	Total (c)	Componente nominal (d)	Componente precios (f)		Componente nominal (e)	Componente precios (f)	Total (c)	Componente nominal (d)	Componente precios (f)		Componente nominal (e)	Componente precios (f)
	Con IPC		Con IPC	Con IPRI		Con IPRI	Con IPC		Con IPC	Con IPRI		Con IPRI
12	13	14	15	16	17	18	19	20	21	22	23	
16	104,2	99,0	105,2	105,1	98,0	107,3	85,1	92,1	92,4	87,3	89,9	97,1
17	105,9	100,2	105,6	107,2	99,0	108,3	87,2	94,1	92,6	90,8	92,1	98,6
18	107,0	101,5	105,4	108,5	100,2	108,3	89,8	97,3	92,2	94,6	95,0	99,5
19	105,3	100,6	104,7	106,7	99,4	107,3	86,6	95,4	90,7	91,9	93,3	98,5
20	104,8	101,3	103,5	105,6	100,0	105,6	86,5	97,7	88,5	90,9	95,5	95,3
21	105,3	101,2	104,1	108,8	99,9	108,8	86,9	97,1	89,6	95,7	94,5	101,4
22	104,3	99,3	105,1	112,0	98,1	114,2	85,4	90,9	93,9	102,9	88,4	116,4
22 Jun	106,5	99,5	107,1	114,8	98,3	116,8	87,0	90,9	95,7	106,9	88,4	120,9
Jul	104,6	98,6	106,1	112,6	97,4	115,6	84,0	88,6	94,8	102,9	86,0	119,6
Ago	104,1	98,4	105,8	111,2	97,3	114,3	84,2	88,6	95,0	101,6	86,1	117,9
Sep	103,2	98,7	104,6	111,1	97,5	113,9	84,1	89,0	94,5	102,0	86,6	117,7
Oct	102,4	99,0	103,4	112,2	97,9	114,6	85,2	90,3	94,3	104,7	87,9	119,1
Nov	102,8	99,6	103,2	112,5	98,5	114,2	87,1	92,6	94,1	106,8	90,2	118,4
Dic	103,4	100,1	103,3	111,9	99,0	113,0	88,3	93,8	94,1	106,3	91,3	116,4
23 Ene	103,2	100,3	102,9	112,6	99,0	113,7	86,8	93,2	93,1	106,9	90,7	117,8
Feb	103,6	100,3	103,3	112,3	99,0	113,4	88,1	93,5	94,2	106,7	90,9	117,4
Mar	104,1	100,4	103,7	112,1	99,2	113,0	89,7	94,1	95,2	107,3	91,6	117,2
Abr	104,5	101,0	103,5	111,9	99,8	112,1	92,1	96,3	95,7	108,7	93,7	116,1
May	104,1	100,8	103,3	110,8	99,6	111,2	92,0	96,3	95,5	107,6	93,8	114,7
Jun	104,6	100,9	103,7	111,0	99,8	111,2	93,5	97,4	96,0	108,7	94,9	114,6
Jul	105,0	101,3	103,6	111,8	100,3	111,4	95,0	99,2	95,8	110,9	96,8	114,7
Ago	104,9	101,2	103,6	...	100,3	...	94,9	99,0	95,9	...	96,5	...
Sep	...	101,0	...	...	99,9	...	...	97,9	...	...	95,4	...

Véanse notas al final del capítulo

**20. TIPOS DE CAMBIO E ÍNDICES DE COMPETITIVIDAD**  
**B) Índices de competitividad**

**20.8 Tipos de cambio efectivos de las principales monedas frente a los países desarrollados (a)**

Banco Central Europeo (euro) y Banco de España

Base 1999 I=100

	Tipos de cambio efectivos nominales									Tipos de cambio efectivos reales con precios de consumo								
	Euro	Dólar estado-unidense	Libra esterlina	Yen japonés	Dólar canadiense	Corona danesa	Corona sueca	Corona noruega	Franco suizo	Euro	Dólar estado-unidense	Libra esterlina	Yen japonés	Dólar canadiense	Corona danesa	Corona sueca	Corona noruega	Franco suizo
	1	2	3	4	5	6	7	8	9	10	11	12	13	14	15	16	17	18
<b>16</b>	95,1	96,8	82,1	107,0	114,2	100,9	95,4	93,9	147,5	91,6	108,5	85,3	76,3	113,1	100,2	90,7	97,7	117,3
<b>17</b>	97,4	96,5	77,1	103,0	116,6	102,4	94,7	94,8	146,4	93,6	109,3	81,5	72,7	115,2	101,6	90,7	99,3	115,9
<b>18</b>	100,0	94,0	77,6	102,9	115,8	104,1	89,9	94,1	142,8	95,8	107,8	83,2	72,1	114,6	102,7	87,0	100,3	112,8
<b>19</b>	98,1	97,4	77,1	107,0	114,2	103,4	86,5	91,5	146,2	93,3	112,6	83,4	74,4	113,5	101,7	84,3	98,7	114,9
<b>20</b>	99,6	96,2	76,4	108,4	112,6	104,3	88,2	84,2	152,8	93,7	112,2	82,9	74,7	111,5	102,3	86,1	91,4	118,5
<b>21</b>	99,7	92,6	79,7	102,8	119,4	104,0	90,9	88,3	152,1	93,7	111,7	86,0	68,8	118,0	102,5	89,8	98,0	117,0
<b>22</b>	95,3	102,9	78,3	91,2	118,6	102,9	85,5	88,5	160,1	90,8	131,1	83,5	58,4	117,8	107,0	89,0	100,5	123,7
<b>22 Jun</b>	95,7	102,7	78,0	88,9	120,5	103,2	86,0	86,9	157,3	90,7	131,8	82,7	56,4	119,8	107,0	89,4	98,2	121,6
<b>Jul</b>	93,9	105,3	77,9	88,6	120,2	102,3	85,6	87,2	161,6	89,2	135,5	82,8	56,3	119,8	107,7	88,8	100,2	125,3
<b>Ago</b>	93,4	105,2	78,0	89,6	120,5	101,8	85,7	90,0	164,2	88,9	135,1	83,1	57,1	119,7	106,9	90,3	102,7	127,6
<b>Sep</b>	93,9	108,8	75,2	86,1	117,8	102,6	83,9	87,7	165,2	89,8	139,7	80,0	54,7	116,8	108,8	89,0	101,3	127,7
<b>Oct</b>	94,5	110,7	75,7	84,1	114,8	103,0	82,8	86,1	162,6	91,2	142,4	80,4	53,4	114,3	110,4	87,4	99,6	125,6
<b>Nov</b>	95,7	107,1	76,5	85,4	116,0	103,3	83,6	86,8	163,0	92,1	137,6	81,4	54,1	115,8	109,6	89,2	100,2	126,0
<b>Dic</b>	96,8	104,0	77,1	88,5	113,7	104,0	83,2	86,4	163,9	92,5	133,3	82,2	56,1	113,0	109,2	90,7	99,4	126,4
<b>23 Ene</b>	97,1	102,4	76,3	90,8	114,4	104,7	82,0	84,9	163,1	92,6	132,9	81,5	57,6	113,8	111,5	88,3	98,3	127,3
<b>Feb</b>	97,0	103,0	76,0	89,4	114,6	104,7	82,4	83,0	164,0	92,7	134,0	81,0	56,4	113,9	111,7	89,2	95,9	128,4
<b>Mar</b>	97,3	103,6	76,4	89,1	112,7	105,0	82,2	80,6	164,0	92,9	134,4	81,0	55,9	112,1	111,0	88,7	93,5	127,6
<b>Abr</b>	98,4	101,7	77,0	88,1	113,8	105,5	81,8	79,4	166,1	93,8	132,2	81,7	55,1	113,5	111,5	88,2	92,9	128,9
<b>May</b>	98,0	102,6	77,8	86,2	113,8	105,5	81,5	77,9	167,3	93,2	133,5	82,6	53,9	113,7	109,6	87,9	91,5	130,0
<b>Jun</b>	98,2	102,8	78,9	83,6	115,8	105,7	79,3	78,3	167,0	93,5	134,0	83,7	52,1	115,6	110,0	86,3	92,4	129,7
<b>Jul</b>	99,2	101,3	79,3	82,9	116,0	105,7	79,6	81,1	169,6	94,6	132,5	84,4	51,6	116,3	112,6	86,5	96,0	131,9
<b>Ago</b>	99,0	103,0	79,2	81,4	114,2	105,8	78,3	80,8	170,6	94,8	...	...	...	...	...	...	...	...
<b>Sep</b>	...	104,8	78,5	80,6	114,4	105,6	78,0	80,3	169,7	...	...	...	...	...	...	...	...	...

Véanse notas al final del capítulo



## NOTAS A LOS CUADROS DEL CAPÍTULO 20. TIPOS DE CAMBIO E ÍNDICES DE COMPETITIVIDAD

### Cuadro 20.1

a. Los tipos de cambio diarios difundidos por el Banco Central Europeo pueden consultarse en la dirección de Internet: [http://www.bde.es/webbde/es/estadis/infoest/tc\\_1\\_1.pdf](http://www.bde.es/webbde/es/estadis/infoest/tc_1_1.pdf).

### Cuadro 20.2

a. Los tipos de cambio diarios difundidos por el Banco Central Europeo pueden consultarse en la dirección de Internet: [http://www.bde.es/webbde/es/estadis/infoest/tc\\_1\\_1.pdf](http://www.bde.es/webbde/es/estadis/infoest/tc_1_1.pdf).

b. Desde el 1 de julio de 2005 la moneda de Rumanía es el nuevo leu rumano (RON) equivalente a 10.000 lei rumanos (ROL).

c. Debido a la interrupción por parte del BCE de la publicación del tipo de cambio diario euro/rublo desde la fecha de referencia 1 de marzo de 2022, el último dato del tipo de cambio mensual euro/rublo se refiere a la fecha de referencia de febrero de 2022. Para más información se puede consultar el enlace

[https://www.ecb.europa.eu/stats/policy\\_and\\_exchange\\_rates/euro\\_reference\\_exchange\\_rates/html/index.en.html](https://www.ecb.europa.eu/stats/policy_and_exchange_rates/euro_reference_exchange_rates/html/index.en.html)

d. Desde el 1 de enero de 2005 la moneda de la República de Turquía es la nueva lira turca (TRY) equivalente a 1.000.000 liras turcas (TRL).

### Cuadro 20.3

a. Los tipos de cambio diarios difundidos por el Banco Central Europeo pueden consultarse en la dirección de Internet: [http://www.bde.es/webbde/es/estadis/infoest/tc\\_1\\_1.pdf](http://www.bde.es/webbde/es/estadis/infoest/tc_1_1.pdf).

### Cuadro 20.4

a. Los tipos de cambio diarios difundidos por el Banco Central Europeo pueden consultarse en la dirección de Internet: [http://www.bde.es/webbde/es/estadis/infoest/tc\\_1\\_1.pdf](http://www.bde.es/webbde/es/estadis/infoest/tc_1_1.pdf).

### Cuadro 20.5

a. A partir del 1 de enero de 1999 equivalencia en dólares estadounidenses, obtenida a través de los tipos de cambio del euro.

### Cuadro 20.6

a. Los países integrantes de la Unión Europea (UE 27) son los siguientes: Alemania, Austria, Bélgica, Bulgaria, Chipre, Croacia, Dinamarca, Eslovaquia, Eslovenia, Estonia, Finlandia, Francia, Grecia, Países Bajos, Hungría, Irlanda, Italia, Letonia, Lituania, Luxemburgo, Malta, Polonia, Portugal, República Checa, Rumania y Suecia.

Los países integrantes de la zona euro son los siguientes: Alemania, Austria, Bélgica, Chipre, Croacia, Eslovaquia, Eslovenia, Estonia, Finlandia, Francia, Grecia, Italia, Irlanda, Letonia, Lituania, Luxemburgo, Malta, Países Bajos y Portugal.

b. Abreviaturas: IAPC (Índice Armonizado de Precios de Consumo), IPRI (Índice de Precios Industriales), CLUT (Costes Laborales Unitarios Totales), CLUM (Costes Laborales Unitarios de Manufacturas) y IVUE (Índice de Valor Unitario de Exportaciones).

c. La caída de los índices refleja mejoras en la competitividad.

d. Índices calculados como medias geométricas ponderadas de tipos de cambio con ponderaciones obtenidas a partir de las cifras del comercio exterior de manufacturas y de servicios de los países que forman la agrupación de contrapartida.

e. Índices calculados como medias geométricas ponderadas de tipos de cambio con ponderaciones obtenidas a partir de las cifras del comercio exterior de manufacturas de los países que forman la agrupación de contrapartida.

f. Relación entre el índice de precios de España y el de la agrupación correspondiente, calculado como media geométrica de los índices de precios de los países que forman la agrupación de contrapartida usando ponderaciones definidas en las notas d. y e. para cada tipo de índice.

g. Series trimestrales. En la definición de los índices, para España se usan las series de Coste Laboral Unitario (totales y manufacturas) obtenidas a partir de la información de la Contabilidad Nacional Trimestral de España (INE), con series ajustadas de estacionalidad y efecto calendario, y series de empleo definidas en términos de número de personas.

### Cuadro 20.7

a. Países desarrollados: Alemania, Austria, Australia, Bélgica, Canadá, Chipre, Croacia, Dinamarca, Eslovaquia, Eslovenia, Estonia, Estados Unidos, Finlandia, Francia, Grecia, Países Bajos, Italia, Irlanda, Japón, Letonia, Lituania, Luxemburgo, Malta, Noruega, Nueva Zelanda, Portugal, Reino Unido, Suecia y Suiza. En el caso del índice con valor unitario de exportación no se incluye Reino Unido en la agregación de países desarrollados debido a la no disponibilidad del índice de valor unitario para dicho país en la base de datos de EUROSTAT.

Países industrializados: Los integrantes de la agrupación países desarrollados, Corea, Hong Kong, Singapur, China, India, Indonesia, Malasia, Filipinas, Taiwán y Tailandia.

Nuevos países industrializados de Asia: Corea, Hong Kong, Singapur, China, India, Indonesia, Malasia, Filipinas, Taiwán y Tailandia.

- b. Abreviaturas: IPC (Índice de Precios de Consumo), IPRI (Índice de Precios Industriales), CLUM (Costes Laborales Unitarios de Manufacturas) y IVUE (Índice de Valor Unitario de Exportaciones).
- c. La caída de los índices refleja mejoras en la competitividad.
- d. Índices calculados como medias geométricas ponderadas de tipos de cambio con ponderaciones obtenidas a partir de las cifras del comercio exterior de manufacturas y de servicios de los países que forman la agrupación de contrapartida.
- e. Índices calculados como medias geométricas ponderadas de tipos de cambio con ponderaciones obtenidas a partir de las cifras del comercio exterior de manufacturas de los países que forman la agrupación de contrapartida.
- f. Relación entre el índice de precios de España y el de la agrupación correspondiente, calculado como media geométrica de los índices de precios de los países que forman la agrupación de contrapartida usando ponderaciones definidas en las notas d. y e. para cada tipo de índice.
- g. Series trimestrales. En la definición de los índices, para España se usan las series de Coste Laboral Unitario (totales y manufacturas) obtenidas a partir de la información de la Contabilidad Nacional Trimestral de España (INE), con series ajustadas de estacionalidad y efecto calendario, y series de empleo definidas en términos de número de personas.

#### **Cuadro 20.8**

- a. La agrupación países desarrollados está compuesta por los países que se citan en la nota a. del cuadro 20.7, incluyendo a España y excluyendo el propio país para cada moneda. Para el euro, véase la nota (b) del cuadro 1.16.
- b. Índices calculados como medias geométricas de los tipos de cambio bilaterales en los que las ponderaciones se basan en el comercio de manufacturas y de servicios con los socios comerciales del agregado de contrapartida y captan los efectos de terceros mercados. Los tipos de cambio reales son el resultado de multiplicar el componente nominal y el componente precios. Su caída refleja mejoras en la competitividad.

## CAPÍTULO 21 MERCADO PRIMARIO DE VALORES

21. MERCADO PRIMARIO DE VALORES  
A) Economía nacional

21.1 Valores distintos de acciones, excepto derivados financieros  
Acciones y participaciones en fondos de inversión. Detalle por sectores y subsectores. Emisiones netas y ofertas públicas de venta

Millones de euros

	Valores distintos de acciones, excepto derivados financieros Valores nominales									Acciones cotizadas y no cotizadas			Participaciones en fondos de inversión	
	Instituciones financieras			Administraciones Públicas				Sociedades no financieras	Ampliaciones netas de capital Aportación de fondos		Ofertas públicas de venta	Suscripciones menos reembolsos		
	Total	Monetarias	No monetarias	Total	Administración central	CCAA	CCLL		Total	Instituciones financieras			Sociedades no financieras	
1	2	3	4	5	6	7	8	9	10	11	12	13	14	
17	37 198	-17 328	9 887	-27 214	44 675	44 733	106	-165	9 851	14 186	8 197	5 989	1 906	18 751
18	31 690	-9 009	12 720	-21 728	34 995	38 750	-3 621	-134	5 704	-1 802	1 199	-3 000	1 247	8 039
19	43 852	11 735	19 341	-7 607	17 736	16 091	1 698	-53	14 382	10 234	2 480	7 754	709	1 776
20	135 512	27 011	17 996	9 015	97 607	100 367	-2 760	-	10 894	4 538	989	3 586	968	1 173
21	91 136	12 694	30 831	-18 137	64 904	61 199	3 905	-200	13 538	12 675	7 318	6 760	1 723	25 578
22	45 147	-27 262	-11 044	-16 218	78 289	79 342	-832	-221	-5 880	-8 622	-3 962	-4 728	468	16 404
22 E-A	44 759	-14 927	-4 341	-10 586	62 672	62 413	259	-	-2 986	-6 329	-2 045	-4 360	468	6 538
23 E-A	83 942	31 126	37 050	-7 373	65 083	62 413	2 670	-	-5 116	-8 317	-5 251	-3 165	145	15 752
22 Jun	11 996	-4 546	-3 031	-1 515	17 799	17 482	317	-	-1 257	-1 989	-1 043	-945	172	930
Jul	2 706	-9 134	-6 233	-2 901	12 070	12 150	-79	-	-230	-3 016	-676	-2 341	220	1 117
Ago	7 434	1 492	2 994	-1 502	5 623	5 637	-14	-	319	92	179	-87	-	119
Sep	18 991	6 312	9 026	-2 714	14 525	14 971	-446	-	-1 846	-119	-73	-45	-	1 643
Oct	-7 750	1 350	2 740	-1 390	-7 817	-7 718	101	-200	-1 282	-1 828	-1 849	22	-	3 604
Nov	18 377	8 872	7 113	1 760	7 996	8 390	-372	-21	1 508	196	5	197	-	2 618
Dic	-29 230	-28 869	-25 582	-3 287	913	1 286	-373	-	-1 274	-542	-	-542	-	2 001
23 Ene	-2 900	7 337	9 411	-2 074	-9 420	-9 401	-19	-	-817	-2 110	-2 089	-20	-	3 667
Feb	32 963	2 587	4 380	-1 793	31 128	29 471	1 657	-	-752	-796	-	-796	-	2 998
Mar	10 840	-2 155	-2 831	676	14 308	13 235	1 073	-	-1 313	-128	-1 126	997	-	2 816
Abr	-5 559	3 258	5 403	-2 145	-8 627	-8 250	-377	-	-190	-1 063	-715	-348	-	2 020
May	21 859	11 957	12 662	-705	13 789	13 983	-194	-	-3 886	268	-	268	-	1 537
Jun	31 218	7 245	6 183	1 062	24 446	23 884	562	-	-473	-278	-438	160	72	867
Jul	-4 480	896	1 843	-947	-7 052	-7 013	-39	-	1 676	-4 211	-884	-3 327	72	1 047
Ago	...	...	...	-1 449	6 511	6 504	7	-	641	...	...	-99	...	799

21. MERCADO PRIMARIO DE VALORES  
A) Economía nacional

21.2 Valores distintos de acciones, excepto derivados financieros  
Acciones cotizadas y participaciones en fondos de inversión  
Detalle por sectores y subsectores. Saldos vivos

Millones de euros

	Valores distintos de acciones, excepto derivados financieros Valor nominal									Acciones cotizadas: capitalización			Participaciones en fondos de inversión
	Instituciones financieras			Administraciones Públicas				Sociedades no financieras	Total	Instituciones financieras	Sociedades no financieras	Patrimonio	
	Total	Monetarias	No monetarias	Total	Administración central	CCAA	CCLL						
1	2	3	4	5	6	7	8	9	10	11	12	13	
17	1 677 346	553 881	343 591	210 289	1 029 821	982 042	46 785	993	93 644	713 894	226 845	487 050	298 080
18	1 710 434	542 890	357 070	185 820	1 064 815	1 020 767	43 189	859	102 728	610 099	174 450	435 649	288 454
19	1 755 938	555 936	377 137	178 799	1 082 581	1 036 880	44 895	806	117 421	689 835	173 444	516 390	294 664
20	1 886 565	579 325	391 682	187 644	1 180 127	1 137 205	42 115	806	127 113	613 434	127 603	485 831	293 336
21	1 983 177	596 259	426 164	170 095	1 245 071	1 198 435	46 030	606	141 847	676 659	153 252	523 407	337 608
22	2 029 340	570 921	417 304	153 616	1 323 353	1 277 770	45 198	385	135 066	622 830	155 795	467 035	311 819
22 Mar	2 008 457	593 488	426 303	167 185	1 272 771	1 226 168	45 997	606	142 198	648 013	158 444	489 569	324 306
Abr	1 994 285	591 020	425 029	165 991	1 262 645	1 215 463	46 576	606	140 619	656 777	151 136	505 642	319 335
May	2 008 028	596 600	431 442	165 158	1 272 259	1 225 585	46 068	606	139 169	650 495	153 172	352 323	318 134
Jun	2 021 462	593 105	429 410	163 695	1 290 062	1 243 069	46 386	606	138 295	623 477	143 616	479 862	307 818
Jul	2 025 932	585 373	424 547	160 826	1 302 156	1 255 234	46 315	606	138 403	630 726	135 049	495 677	319 303
Ago	2 034 477	587 790	428 432	159 358	1 307 778	1 260 869	46 303	606	138 910	610 359	136 154	474 205	313 073
Sep	2 054 784	595 137	438 447	156 690	1 322 304	1 275 839	45 859	606	137 342	568 306	137 280	431 026	302 357
Oct	2 045 818	595 474	440 204	155 270	1 314 473	1 268 116	45 951	406	135 871	606 084	145 231	460 852	312 018
Nov	2 060 807	601 591	444 641	156 950	1 322 452	1 276 494	45 573	385	136 765	634 221	155 348	478 873	318 790
Dic	2 029 340	570 921	417 304	153 616	1 323 353	1 277 770	45 198	385	135 066	622 830	155 795	467 035	311 819
23 Ene	2 025 426	577 448	425 931	151 517	1 313 927	1 268 366	45 176	385	134 051	674 408	171 597	502 811	322 658
Feb	2 060 341	581 726	431 435	150 291	1 345 058	1 297 839	46 833	385	133 558	683 035	187 242	495 793	324 035
Mar	2 069 441	578 154	427 226	150 928	1 359 355	1 311 067	47 903	385	131 932	677 710	169 913	507 797	327 091
Abr	2 063 202	580 873	432 105	148 768	1 350 715	1 302 810	47 520	385	131 614	676 738	164 304	512 434	329 793
May	2 087 248	594 614	446 505	148 108	1 364 521	1 316 805	47 331	385	128 113	662 810	158 935	503 875	330 374
Jun	2 116 835	601 068	451 934	149 135	1 388 948	1 340 680	47 884	385	126 818	678 578	174 630	503 948	333 270
Jul	2 111 550	601 326	453 168	148 158	1 381 890	1 333 663	47 842	385	128 334	676 804	180 599	496 205	...
Ago	...	...	...	146 739	1 388 405	1 340 170	47 850	385	129 144	...	...	...	...

**21. MERCADO PRIMARIO DE VALORES**  
**A) Economía nacional**

Valores nominales

	Economía nacional			Instituciones financieras			Administraciones Públicas			Sociedades no financieras		
	Total	A corto plazo	A largo plazo	Total	A corto plazo	A largo plazo	Total	A corto plazo	A largo plazo	Total	A corto plazo	A largo plazo
	1	2	3	4	5	6	7	8	9	10	11	12
<b>17</b>	37 198	-7 722	44 920	-17 328	-8 656	-8 672	44 675	537	44 138	9 851	395	9 456
<b>18</b>	31 690	-10 392	42 082	-9 009	-14 056	5 047	34 995	1 816	33 179	5 704	1 831	3 872
<b>19</b>	43 852	-9 885	53 737	11 735	-4 352	16 086	17 736	-8 815	26 552	14 382	3 283	11 099
<b>20</b>	135 512	16 392	119 121	27 011	658	26 353	97 607	15 841	81 765	10 894	-108	11 002
<b>21</b>	91 136	8 338	82 798	12 694	8 770	3 924	64 904	-2 107	67 012	13 538	1 675	11 862
<b>22</b>	45 147	-19 187	64 334	-27 262	2 115	-29 376	78 289	-21 972	100 261	-5 880	670	-6 550
<b>22 E-A</b>	44 759	-25 477	70 236	-14 927	-9 577	-5 350	62 672	-17 249	79 921	-2 986	1 349	-4 335
<b>23 E-A</b>	83 942	23 877	60 065	31 126	9 223	21 902	65 083	17 481	47 602	-5 116	-3 094	-2 022
<b>22 Jun</b>	11 996	-777	12 773	-4 546	1 908	-6 454	17 799	-2 146	19 945	-1 257	-539	-718
<i>Jul</i>	2 706	-752	3 458	-9 134	-626	-8 508	12 070	-1 019	13 089	-230	893	-1 123
<i>Ago</i>	7 434	-652	8 085	1 492	546	946	5 623	-1 522	7 144	319	324	-5
<i>Sep</i>	18 991	998	17 993	6 312	1 842	4 470	14 525	-1 015	15 539	-1 846	171	-2 017
<i>Oct</i>	-7 750	-1 164	-6 586	1 350	1 762	-413	-7 817	-1 791	-6 026	-1 282	-1 135	-147
<i>Nov</i>	18 377	4 191	14 185	8 872	4 107	4 765	7 996	-960	8 956	1 508	1 044	464
<i>Dic</i>	-29 230	2 264	-31 494	-28 869	3 980	-32 849	913	-957	1 870	-1 274	-759	-515
<b>23 Ene</b>	-2 900	-2 641	-259	7 337	-2 094	9 431	-9 420	-578	-8 841	-817	31	-849
<i>Feb</i>	32 963	-446	33 409	2 587	2 182	405	31 128	-2 223	33 351	-752	-405	-347
<i>Mar</i>	10 840	7 931	2 909	-2 155	731	-2 886	14 308	7 164	7 144	-1 313	35	-1 348
<i>Abr</i>	-5 559	11 422	-16 981	3 258	5 162	-1 904	-8 627	6 971	-15 598	-190	-710	520
<i>May</i>	21 859	4 225	17 634	11 957	355	11 602	13 789	6 729	7 060	-3 886	-2 859	-1 027
<i>Jun</i>	31 218	2 372	28 846	7 245	3 164	4 081	24 446	-500	24 947	-473	-292	-181
<i>Jul</i>	-4 480	1 014	-5 494	896	-277	1 173	-7 052	21	-7 073	1 676	1 270	406
<i>Ago</i>	...	...	...	...	...	...	6 511	-102	6 614	641	-164	805

Millones de euros

**21.3 Valores distintos de acciones, excepto derivados financieros**  
**Detalle por sectores y plazos**  
**Emisiones netas**

**21. MERCADO PRIMARIO DE VALORES**  
**A) Economía nacional**

Valores nominales

	Economía nacional			Instituciones financieras			Administraciones Públicas			Sociedades no financieras		
	Total	A corto plazo	A largo plazo	Total	A corto plazo	A largo plazo	Total	A corto plazo	A largo plazo	Total	A corto plazo	A largo plazo
	1	2	3	4	5	6	7	8	9	10	11	12
<b>17</b>	1 677 346	108 935	1 568 411	553 881	23 599	526 217	1 029 821	83 250	950 635	93 644	2 080	91 564
<b>18</b>	1 710 434	112 509	1 597 925	542 890	23 562	505 002	1 064 815	85 013	994 129	102 728	3 912	98 817
<b>19</b>	1 755 938	102 442	1 653 497	555 936	19 133	536 803	1 082 581	76 198	1 006 383	117 421	7 110	110 311
<b>20</b>	1 886 565	117 849	1 768 717	579 325	18 807	560 518	1 180 127	92 039	1 088 088	127 113	7 003	120 110
<b>21</b>	1 983 177	127 343	1 855 834	596 259	28 729	567 529	1 245 071	89 932	1 155 140	141 847	8 682	133 165
<b>22</b>	2 029 340	108 765	1 920 575	570 921	31 438	539 483	1 323 353	67 960	1 255 393	135 066	9 367	125 699
<b>22 Mar</b>	2 008 457	117 619	1 890 838	593 488	18 523	574 965	1 272 771	88 671	1 184 101	142 198	10 425	131 773
<i>Abr</i>	1 994 285	112 952	1 881 333	591 020	19 646	571 375	1 262 645	82 891	1 179 754	140 619	10 415	130 204
<i>May</i>	2 008 028	104 927	1 903 100	596 600	18 192	578 408	1 272 259	77 369	1 194 889	139 169	9 366	129 804
<i>Jun</i>	2 021 462	104 288	1 917 174	593 105	20 236	572 869	1 290 062	75 224	1 214 838	138 295	8 828	129 467
<i>Jul</i>	2 025 932	103 761	1 922 171	585 373	19 835	565 538	1 302 156	74 205	1 227 951	138 403	9 722	128 682
<i>Ago</i>	2 034 477	103 308	1 931 169	587 790	20 579	567 211	1 307 778	72 683	1 235 095	138 910	10 046	128 863
<i>Sep</i>	2 054 784	104 488	1 950 296	595 137	22 602	572 536	1 322 304	71 668	1 250 636	137 342	10 218	127 124
<i>Oct</i>	2 045 818	103 157	1 942 661	595 474	24 197	571 277	1 314 473	69 877	1 244 596	135 871	9 083	126 788
<i>Nov</i>	2 060 807	106 845	1 953 962	601 591	27 802	573 788	1 322 452	68 917	1 253 535	136 765	10 126	126 639
<i>Dic</i>	2 029 340	108 765	1 920 575	570 921	31 438	539 483	1 323 353	67 960	1 255 393	135 066	9 367	125 699
<b>23 Ene</b>	2 025 426	105 954	1 919 472	577 448	29 174	548 274	1 313 927	67 381	1 246 545	134 051	9 398	124 653
<i>Feb</i>	2 060 341	105 729	1 954 612	581 726	31 577	550 148	1 345 058	65 158	1 279 899	133 558	8 993	124 564
<i>Mar</i>	2 069 441	113 375	1 956 066	578 154	32 024	546 131	1 359 355	72 323	1 287 032	131 932	9 029	122 904
<i>Abr</i>	2 063 202	124 713	1 938 489	580 873	37 102	543 771	1 350 715	79 293	1 271 422	131 614	8 318	123 296
<i>May</i>	2 087 248	129 333	1 957 915	594 614	37 851	556 763	1 364 521	86 023	1 278 499	128 113	5 459	122 654
<i>Jun</i>	2 116 835	130 958	1 985 877	601 068	40 883	560 185	1 388 948	85 522	1 303 426	126 818	4 553	122 266
<i>Jul</i>	2 111 550	131 824	1 979 726	601 326	40 458	560 868	1 381 890	85 543	1 296 347	128 334	5 822	122 512
<i>Ago</i>	...	...	...	...	...	...	1 388 405	85 441	1 302 964	129 144	5 658	123 485

Millones de euros

**21.4 Valores distintos de acciones, excepto derivados financieros**  
**Detalle por sectores y plazos**  
**Saldos vivos**

21. MERCADO PRIMARIO DE VALORES  
A) Economía nacional

21.5 Valores distintos de acciones, excepto derivados financieros  
Emisiones a largo plazo. Detalle por sectores  
Tipo de cupón. Saldos vivos

Valores nominales, excepto emisiones cupón cero, valoradas por el efectivo captado

Millones de euros

	del cual											
	Total				Instituciones financieras				Administraciones Públicas			
	Total	Cupón fijo	Cupón indiciado	Cupón cero	Total	Cupón fijo	Cupón indiciado	Cupón cero	Total	Cupón fijo	Cupón indiciado	Cupón cero
1	2	3	4	5	6	7	8	9	10	11	12	
17	1 568 411	1 188 057	376 831	3 523	526 217	235 374	288 441	2 401	950 635	866 352	84 262	21
18	1 597 925	1 217 970	377 142	2 814	505 002	224 067	279 349	1 586	994 129	901 084	92 964	81
19	1 653 497	1 272 765	370 176	10 556	536 803	243 590	290 581	2 632	1 006 383	924 361	74 970	7 052
20	1 768 717	1 377 209	386 248	5 260	560 518	258 904	299 983	1 631	1 088 088	1 003 511	82 108	2 469
21	1 855 834	1 455 979	397 616	2 239	567 529	258 562	307 937	1 031	1 155 140	1 070 429	84 585	126
22	1 920 575	1 520 402	377 109	23 063	539 483	249 446	289 376	661	1 255 393	1 150 262	83 729	21 402
22 Mar	1 890 838	1 475 814	407 618	7 407	574 965	252 851	320 995	1 119	1 184 101	1 097 062	81 839	5 199
22 Abr	1 881 333	1 464 314	404 806	12 213	571 375	252 609	317 652	1 114	1 179 754	1 087 396	82 369	9 989
22 May	1 903 100	1 479 444	406 963	16 694	578 408	258 113	319 235	1 059	1 194 889	1 097 393	82 943	14 552
22 Jun	1 917 174	1 493 046	405 573	18 556	572 869	254 461	317 350	1 059	1 214 838	1 114 990	83 599	16 249
22 Jul	1 922 171	1 497 755	404 360	20 056	565 538	248 709	315 730	1 099	1 227 951	1 126 104	84 112	17 735
22 Ago	1 931 169	1 505 386	404 416	21 367	567 211	250 929	315 174	1 107	1 235 095	1 131 298	84 724	19 073
22 Sep	1 950 296	1 523 130	405 252	21 914	572 536	255 842	315 746	948	1 250 636	1 145 800	84 988	19 849
22 Oct	1 942 661	1 515 968	404 577	22 116	571 277	255 668	315 150	459	1 244 596	1 138 776	85 233	20 587
22 Nov	1 953 962	1 526 328	404 849	22 785	573 788	258 270	315 066	451	1 253 535	1 146 463	85 773	21 299
22 Dic	1 920 575	1 520 402	377 109	23 063	539 483	249 446	289 376	661	1 255 393	1 150 262	83 729	21 402
23 Ene	1 919 472	1 515 897	379 961	23 615	548 274	256 285	291 303	686	1 246 545	1 140 354	84 237	21 955
23 Feb	1 954 612	1 550 443	379 896	24 274	550 148	257 707	291 662	779	1 279 899	1 173 383	84 053	22 464
23 Mar	1 956 066	1 564 509	375 110	16 447	546 131	258 907	286 407	817	1 287 032	1 187 697	84 581	14 754
23 Abr	1 938 489	1 553 164	376 452	8 874	543 771	255 359	287 519	893	1 271 422	1 179 198	85 060	7 164
23 May	1 957 915	1 571 662	384 664	1 589	556 763	260 667	295 171	925	1 278 499	1 192 858	85 621	20
23 Jun	1 985 877	1 600 193	384 065	1 619	560 185	265 097	294 105	983	1 303 426	1 217 286	86 140	-
23 Jul	1 979 726	1 594 133	383 989	1 605	560 868	266 349	293 503	1 016	1 296 347	1 209 682	86 665	-
23 Ago	...	...	...	...	...	...	...	...	1 302 964	1 215 662	87 298	4

21. MERCADO PRIMARIO DE VALORES  
B) Instituciones financieras

21.6 Valores distintos de acciones, excepto derivados financieros  
Detalle por subsectores y plazos  
Emisiones netas

Valores nominales

Millones de euros

	Instituciones financieras monetarias													Otros intermediarios financieros, excepto empresas de seguros y fondos de pensiones				Empresas de seguros y fondos de pensiones
	Total	A corto plazo						A largo plazo			Total	del cual						
		Total	En euros	En monedas distintas del euro	Total	En euros	En monedas distintas del euro	A corto plazo	A largo plazo	Fondos de titulización		Particip. preferentes y valores Ley 19/2003						
										12			13	14				
1	2	3	4	5	6	7	8	9	10	11	12	13	14					
17	-17 328	9 887	-2 622	-5 504	2 882	12 509	5 115	7 394	-27 214	-6 034	-21 180	-12 384	-12 223	-				
18	-9 009	12 720	1 394	-275	1 669	11 326	11 679	-353	-21 728	-15 450	-6 279	-19 165	-2 164	-				
19	11 735	19 341	-4 569	-4 226	-343	23 910	19 237	4 673	-7 607	217	-7 824	-9 538	679	-				
20	27 011	17 996	851	-985	1 836	17 145	11 811	5 334	9 015	-193	9 208	9 137	-944	-				
21	12 694	30 831	8 510	2 642	5 868	22 321	11 166	11 155	-17 968	260	-18 228	-19 330	-326	-169				
22	-27 262	-11 044	1 903	5 513	-3 610	-12 947	-23 210	10 263	-16 269	211	-16 480	-15 849	-82	51				
22 E-A	-14 927	-4 341	-9 600	-3 140	-6 460	5 259	-4 939	10 198	-10 616	23	-10 639	-10 054	-77	30				
23 E-A	31 126	37 050	8 756	5 059	3 698	28 294	26 939	1 355	-7 373	883	-8 257	-7 255	-154	-				
22 Jun	-4 546	-3 031	1 902	956	946	-4 933	-5 131	197	-1 515	6	-1 521	-1 515	-15	-				
22 Jul	-9 134	-6 233	-593	751	-1 344	-5 640	-5 645	5	-2 931	-33	-2 898	-2 562	-	30				
22 Ago	1 492	2 994	500	-334	834	2 494	-2 082	4 576	-1 502	46	-1 548	-1 545	-5	-				
22 Sep	6 312	9 026	1 829	1 725	104	7 197	5 500	1 697	-2 714	13	-2 727	-2 710	-	-				
22 Oct	1 350	2 740	1 575	1 141	433	1 165	1 738	-573	-1 390	188	-1 578	-1 584	-5	-				
22 Nov	8 872	7 113	4 118	2 237	1 881	2 995	3 668	-674	1 760	-11	1 770	1 774	-	-				
22 Dic	-28 869	-25 582	3 981	3 550	432	-29 563	-29 177	-386	-3 308	-1	-3 307	-3 275	-0	21				
23 Ene	7 337	9 411	-2 159	-1 328	-831	11 570	8 699	2 872	-2 074	65	-2 139	-2 019	-	-				
23 Feb	2 587	4 380	2 174	1 057	1 117	2 206	3 467	-1 261	-1 793	8	-1 801	-1 804	-	-				
23 Mar	-2 155	-2 831	748	840	-92	-3 579	-3 877	297	676	-17	693	686	-	-				
23 Abr	3 258	5 403	5 111	2 086	3 025	291	1 885	-1 594	-2 145	50	-2 195	-1 419	-26	-				
23 May	11 957	12 662	303	1 062	-759	12 358	12 359	-0	-705	52	-757	-726	-34	-				
23 Jun	7 245	6 183	2 835	1 862	973	3 348	3 403	-55	1 062	329	733	776	-16	-				
23 Jul	896	1 843	-256	-520	264	2 100	1 004	1 096	-947	-21	-926	-885	-49	-				
23 Ago	...	...	...	...	...	...	...	...	-1 449	416	-1 865	-1 865	-30	-				

Nota: Las emisiones en euros incluyen históricamente todas las emisiones denominadas en euros o cualquiera de sus denominaciones nacionales.

Las emisiones en dracmas griegas se incorporan a la categoría de 'emisiones en euros' a partir de enero de 2001.

**21. MERCADO PRIMARIO DE VALORES**  
**B) Instituciones financieras**

**21.7 Valores distintos de acciones, excepto derivados financieros**  
**Detalle por subsectores y plazos**  
**Saldos vivos**

Valores nominales

Millones de euros

	Instituciones financieras monetarias								Otros intermediarios financieros, excepto empresas de seguros y fondos de pensiones				Empresas de seguros y fondos de pensiones	
	Total		A corto plazo			A largo plazo			Total	A corto plazo	A largo plazo	del cual		
	1	2	3	4	5	6	7	8				9		10
<b>17</b>	553 881	343 591	21 797	15 402	6 395	321 795	298 360	23 434	210 120	9 931	281 786	192 999	4 204	169
<b>18</b>	542 890	357 070	22 882	14 375	8 507	334 189	310 039	24 149	185 652	29 333	232 047	173 834	2 040	169
<b>19</b>	555 936	377 137	18 260	10 115	8 145	358 877	329 440	29 437	178 630	874	177 757	164 297	2 676	169
<b>20</b>	579 325	391 682	18 126	9 130	8 996	373 556	341 251	32 305	187 475	681	186 794	173 434	1 730	169
<b>21</b>	596 259	426 164	27 789	11 772	16 016	398 376	352 417	45 958	170 095	941	169 154	154 104	1 404	-
<b>22</b>	570 921	417 304	30 281	17 311	12 970	387 024	329 183	57 841	153 565	1 157	152 408	138 254	1 322	51
<b>22 Mar</b>	593 488	426 303	17 441	6 970	10 471	408 862	358 597	50 265	167 185	1 082	166 103	152 111	1 356	-
<b>22 Abr</b>	591 020	425 029	18 658	7 835	10 823	406 371	354 286	52 085	165 991	988	165 003	150 437	1 356	-
<b>22 May</b>	596 600	431 442	17 242	7 284	9 958	414 199	360 313	53 887	165 158	950	164 208	149 672	1 347	-
<b>22 Jun</b>	593 105	429 410	19 280	8 241	11 040	410 130	355 182	54 948	163 695	956	162 739	148 157	1 332	-
<b>22 Jul</b>	585 373	424 547	18 912	8 992	9 920	405 635	349 536	56 099	160 796	923	159 873	145 595	1 332	30
<b>22 Ago</b>	587 790	428 432	19 611	8 657	10 953	408 821	347 454	61 367	159 328	969	158 360	144 050	1 327	30
<b>22 Sep</b>	595 137	438 447	21 620	10 382	11 238	416 827	352 954	63 873	156 660	982	155 679	141 339	1 327	30
<b>22 Oct</b>	595 474	440 204	23 028	11 524	11 504	417 176	354 692	62 484	155 240	1 169	154 071	139 756	1 322	30
<b>22 Nov</b>	601 591	444 641	26 644	13 761	12 883	417 997	358 360	59 637	156 920	1 158	155 762	141 530	1 322	30
<b>22 Dic</b>	570 921	417 304	30 281	17 311	12 970	387 024	329 183	57 841	153 565	1 157	152 408	138 254	1 322	51
<b>23 Ene</b>	577 448	425 931	27 952	15 982	11 970	397 979	337 882	60 098	151 466	1 222	150 244	136 236	1 322	51
<b>23 Feb</b>	581 726	431 435	30 347	17 039	13 307	401 088	341 349	59 739	150 240	1 231	149 010	134 965	1 322	51
<b>23 Mar</b>	578 154	427 226	30 810	17 879	12 931	396 416	337 472	58 944	150 877	1 214	149 664	135 652	1 322	51
<b>23 Abr</b>	580 873	432 105	35 838	19 965	15 872	396 267	339 358	56 910	148 717	1 264	147 453	134 233	1 296	51
<b>23 May</b>	594 614	446 505	36 535	21 027	15 508	409 970	351 716	58 254	148 057	1 316	146 741	133 507	1 262	51
<b>23 Jun</b>	601 068	451 934	39 238	22 889	16 349	412 696	355 119	57 577	149 084	1 645	147 439	134 276	1 247	51
<b>23 Jul</b>	601 326	453 168	38 834	22 369	16 465	414 334	356 123	58 211	148 107	1 624	146 483	133 384	1 198	51
<b>23 Ago</b>	...	...	...	...	...	...	...	...	146 688	2 041	144 647	131 525	1 168	51

Nota: Las emisiones en euros incluyen históricamente todas las emisiones denominadas en euros o cualquiera de sus denominaciones nacionales.  
Las emisiones en dracmas griegas se incorporan a la categoría de 'emisiones en euros' a partir de enero de 2001.

**21. MERCADO PRIMARIO DE VALORES**  
**B) Instituciones financieras**

**21.8 Valores distintos de acciones emitidos en euros, excepto derivados financieros. Instituciones financieras monetarias. Detalle por instrumentos. Emisiones netas, emisiones brutas y amortizaciones**

Valores nominales

Millones de euros

	A corto plazo						A largo plazo								
	Total			Valores hipotecarios			Obligaciones subordinadas			Otros valores					
	Emisiones netas	Emisiones brutas	Amortizaciones	Emisiones netas	Emisiones brutas	Amortizaciones	Emisiones netas	Emisiones brutas	Amortizaciones	Emisiones netas	Emisiones brutas	Amortizaciones	Emisiones netas	Emisiones brutas	Amortizaciones
1	2	3	4	5	6	7	8	9	10	11	12	13	14	15	
<b>17</b>	-5 504	19 870	25 375	5 115	64 415	59 301	-6 312	28 888	35 199	10 411	13 767	3 357	1 016	21 760	20 745
<b>18</b>	-275	22 224	22 499	11 679	52 919	41 240	8 995	26 575	17 580	3 901	7 300	3 399	-1 217	19 044	20 261
<b>19</b>	-4 226	17 873	22 098	19 237	56 559	37 321	5 030	24 235	19 205	-2 831	3 700	6 531	17 038	28 624	11 585
<b>20</b>	-985	16 424	17 409	11 811	59 778	47 967	6 453	26 110	19 657	80	4 100	4 020	5 278	29 568	24 290
<b>21</b>	2 642	19 953	17 311	11 166	60 636	49 470	-1 530	26 920	28 450	2 289	6 035	3 746	10 406	27 681	17 275
<b>22</b>	5 513	30 245	24 731	-23 210	61 502	84 712	-25 434	31 450	56 884	-4 518	300	4 818	6 742	29 752	23 009
<b>22 E-J</b>	-2 806	12 125	14 930	-2 857	39 308	42 164	1 232	21 400	20 168	-4 518	300	4 818	430	17 608	17 177
<b>23 E-J</b>	5 059	32 184	27 125	26 939	51 524	24 585	6 122	20 600	14 478	4 579	6 975	2 396	16 239	23 949	7 710
<b>22 Jun</b>	956	2 606	1 650	-5 131	6 650	11 781	-5 350	5 000	10 350	-49	-	49	268	1 650	1 382
<b>22 Jul</b>	751	3 353	2 602	-5 645	519	6 165	-	-	-	-889	-	889	-4 756	519	5 276
<b>22 Ago</b>	-334	894	1 228	-2 082	209	2 291	-2 250	-	2 250	-	-	-	168	209	41
<b>22 Sep</b>	1 725	5 006	3 281	5 500	12 726	7 226	360	6 000	5 640	-	-	-	5 140	6 726	1 586
<b>22 Oct</b>	1 141	3 644	2 503	1 738	3 650	1 912	915	2 300	1 385	-	-	-	823	1 350	527
<b>22 Nov</b>	2 237	3 331	1 094	3 668	3 850	182	709	750	41	-	-	-	2 960	3 100	140
<b>22 Dic</b>	3 550	5 244	1 694	-29 177	1 759	30 936	-26 400	1 000	27 400	-	-	-	-2 777	759	3 536
<b>23 Ene</b>	-1 328	3 292	4 621	8 699	12 386	3 687	3 500	5 500	2 000	847	850	3	4 352	6 036	1 684
<b>23 Feb</b>	1 057	3 558	2 501	3 467	5 389	1 922	250	1 750	1 500	400	800	400	2 817	2 839	22
<b>23 Mar</b>	840	7 251	6 411	-3 877	6 502	10 378	-4 850	1 850	6 700	1 050	1 050	-	-77	3 602	3 678
<b>23 Abr</b>	2 086	4 346	2 260	1 885	5 840	3 955	1 993	4 500	2 507	-343	7	350	235	1 333	1 097
<b>23 May</b>	1 062	4 632	3 570	12 359	13 243	884	6 239	6 500	261	2 450	2 500	50	3 670	4 243	573
<b>23 Jun</b>	1 862	5 259	3 397	3 403	5 773	2 370	-960	500	1 460	1 244	1 518	274	3 119	3 755	636
<b>23 Jul</b>	-520	3 846	4 366	1 004	2 393	1 389	-50	-	50	-1 069	250	1 319	2 123	2 143	20

Nota: Las emisiones en euros incluyen históricamente todas las emisiones denominadas en euros o cualquiera de sus denominaciones nacionales.  
Las emisiones en dracmas griegas se incorporan a la categoría de 'emisiones en euros' a partir de enero de 2001.

**21. MERCADO PRIMARIO DE VALORES**  
**B) Instituciones financieras**

**21.9 Valores distintos de acciones emitidos en euros, excepto derivados financieros. Instituciones financieras monetarias**  
**Detalle por instrumentos. Saldos vivos**

	Valores nominales			A largo plazo						Millones de euros	
	Total	A corto plazo	Total	Valores hipotecarios	Obligaciones subordinadas	Otros valores	del cual		ICO (a)		
							Cédulas territoriales	ICO (a)			
										7	8
1	2	3	4	5	6	7	8				
17	313 762	15 402	298 360	182 616	34 276	81 468	23 462	15 439			
18	324 414	14 375	310 039	191 611	38 178	80 251	19 962	11 238			
19	339 555	10 115	329 440	196 586	35 346	97 508	20 762	9 368			
20	350 381	9 130	341 251	203 039	35 427	102 786	18 262	8 283			
21	364 190	11 772	352 417	201 509	37 716	113 192	17 544	6 836			
22	346 493	17 311	329 183	176 075	33 198	119 910	12 585	6 171			
22 Feb	359 040	7 092	351 947	201 159	37 504	113 285	18 044	6 836			
Mar	365 567	6 970	358 597	207 959	36 704	113 935	19 694	6 836			
Abr	362 121	7 835	354 286	206 452	35 386	112 448	19 694	5 736			
May	367 597	7 284	360 313	208 091	34 136	118 086	19 694	6 236			
Jun	363 422	8 241	355 182	202 741	34 087	118 354	19 220	6 236			
Jul	358 528	8 992	349 536	202 741	33 198	113 598	14 085	6 186			
Ago	356 112	8 657	347 454	200 491	33 198	113 766	14 085	6 186			
Sep	363 336	10 382	352 954	200 851	33 198	118 905	14 585	6 671			
Oct	366 216	11 524	354 692	201 766	33 198	119 728	14 585	6 171			
Nov	372 121	13 761	358 360	202 475	33 198	122 687	14 585	6 171			
Dic	346 493	17 311	329 183	176 075	33 198	119 910	12 585	6 171			
23 Ene	353 864	15 982	337 882	179 575	34 045	124 262	12 585	6 171			
Feb	358 388	17 039	341 349	181 825	41 661	117 863	12 585	6 671			
Mar	355 351	17 879	337 472	176 975	42 711	117 786	13 240	6 671			
Abr	359 323	19 965	339 358	178 968	42 368	118 022	13 240	6 671			
May	372 743	21 027	351 716	185 206	44 818	121 692	13 240	6 721			
Jun	378 008	22 889	355 119	184 246	46 061	124 811	13 240	6 721			
Jul	378 492	22 369	356 123	184 196	44 992	126 934	13 240	7 221			

Nota: Las emisiones en euros incluyen históricamente todas las emisiones denominadas en euros o cualquiera de sus denominaciones nacionales.

Las emisiones en dracmas griegas se incorporan a la categoría de 'emisiones en euros' a partir de enero de 2001.

(a) Incluye las entidades oficiales de crédito, hasta su asimilación en junio de 1994 a bancos, por Ley 3/94, de 14 de abril. Desde esa fecha se incluyen en bancos.

**21. MERCADO PRIMARIO DE VALORES**  
**B) Instituciones financieras**

**21.10 Acciones y participaciones en fondos de inversión**  
**Detalle por sectores**  
**Emisiones netas, ofertas públicas de venta y saldos vivos**

Millones de euros

	Emisiones netas								Ofertas públicas de venta		Saldos vivos (a precio de mercado)					
	Acciones				Participaciones en fondos de inversión						Acciones cotizadas		Participaciones en fondos de inversión			
	Total		del cual		Cotizadas		No cotizadas		Total		del cual		Total		del cual	
			OIFM								OIFM				OIFM	
	1	2	3	4	5	6	7	8	9	10	11	12	13	14		
17	8 197	7 682	8 319	7 682	-122	-	18 751	-2 488	756	756	226 845	190 683	298 080	7 122		
18	1 199	286	1 420	322	-222	-36	8 039	-345	-	-	174 450	137 698	288 454	6 810		
19	2 480	1 647	2 466	1 638	15	9	1 776	-776	189	-	173 444	132 373	294 664	3 788		
20	989	327	989	327	-	-	1 173	797	-	-	127 603	96 067	293 336	4 572		
21	7 318	6 562	7 069	6 313	-	-	25 578	-87	-	-	153 252	115 556	337 608	4 459		
22	-3 962	-4 506	-3 962	-4 506	-	-	16 404	797	-	-	155 795	124 365	311 819	5 237		
22 Feb	106	-	106	-	-	-	421	64	-	-	155 259	122 294	322 946	4 154		
Mar	1	-	1	-	-	-	1 626	67	-	-	158 444	125 186	324 306	4 218		
Abr	-642	-732	-642	-732	-	-	1 161	-14	-	-	151 136	118 777	319 335	4 201		
May	18	-	18	-	-	-	1 376	30	-	-	153 172	125 379	318 134	4 229		
Jun	-1 043	-1 218	-1 043	-1 218	-	-	930	-11	-	-	143 616	112 814	307 818	4 211		
Jul	-676	-699	-676	-699	-	-	1 117	25	-	-	135 049	103 254	319 303	4 235		
Ago	179	-	179	-	-	-	119	46	-	-	136 154	104 710	313 073	4 283		
Sep	-73	-	-73	-	-	-	1 643	-29	-	-	137 280	108 362	302 357	4 244		
Oct	-1 849	-1 857	-1 849	-1 857	-	-	3 604	934	-	-	145 231	115 209	312 018	5 178		
Nov	5	-	5	-	-	-	2 618	-37	-	-	155 348	124 103	318 790	5 147		
Dic	-	-	-	-	-	-	2 001	86	-	-	155 795	124 365	311 819	5 237		
23 Ene	-2 089	-2 156	-2 089	-2 156	-	-	3 667	53	-	-	171 597	139 380	322 658	5 294		
Feb	-	-	-	-	-	-	2 998	140	-	-	187 242	153 934	324 035	5 442		
Mar	-1 126	-1 130	-1 126	-1 130	-	-	2 816	446	-	-	169 913	136 188	327 091	5 895		
Abr	-715	-732	17	-	-	-	2 020	342	-	-	164 304	130 683	329 793	6 249		
May	-	-	-	-	-	-	1 537	315	-	-	158 935	125 498	330 374	6 577		
Jun	-438	-438	-438	-438	-	-	867	555	-	-	174 630	140 024	333 270	7 145		
Jul	-884	-912	-884	-912	-	-	1 047	412	-	-	180 599	144 964	...	...		



**21. MERCADO PRIMARIO DE VALORES**  
**C) Administraciones Públicas**

**21.11 Valores distintos de acciones, exceptos derivados financieros**  
**Administración central**  
**Detalle por instrumentos. Emisiones netas**

Valores nominales

Millones de euros

	A corto plazo					A largo plazo									
	Total	Total	Letras y pagarés del Tesoro	Papel comercial	Valores asumidos	Total	En euros						En monedas distintas del euro		
							Total	Letras del Tesoro (a)	Bonos (b)	Obligaciones y notas (c)	Euro-notas	Valores asumidos	Total	Bonos y obligaciones	Euro-notas
<b>18</b>	38 750	1 870	-8 393	-	-	36 880	38 502	-	-42 389	67 694	-	-	-1 621	-	-1 621
<b>19</b>	16 091	-9 024	-9 024	-	-	25 115	25 115	6 917	-17 164	35 362	-	-	-	-	-
<b>20</b>	100 367	15 979	15 981	-	-	84 388	84 388	-4 551	10 028	78 910	-	-	-	-	-
<b>21</b>	61 199	-2 057	2 010	-	-	63 256	63 256	-2 366	-23 499	91 770	-	-	-	-	-
<b>22</b>	79 342	-21 819	-25 877	-	-	101 161	101 161	21 348	-12 261	92 073	-	-	-	-	-
<b>22 E-A</b>	62 413	-17 172	-21 230	-	-	79 586	79 586	18 897	-299	60 988	-	-	-	-	-
<b>23 E-A</b>	62 413	17 380	17 380	-	-	45 033	45 033	-21 348	-23 427	89 808	-	-	-	-	-
<b>22 Jun</b>	17 482	-2 106	-2 100	-	-	19 588	19 588	1 666	2 373	15 549	-	-	-	-	-
<i>Jul</i>	12 150	-1 033	-1 033	-	-	13 182	13 182	1 479	3 224	8 480	-	-	-	-	-
<i>Ago</i>	5 637	-1 508	-1 508	-	-	7 144	7 144	1 338	-91	5 898	-	-	-	-	-
<i>Sep</i>	14 971	-1 015	-1 015	-	-	15 986	15 986	799	3 867	11 320	-	-	-	-	-
<i>Oct</i>	-7 718	-1 776	-1 776	-	-	-5 941	-5 941	781	-16 578	9 856	-	-	-	-	-
<i>Nov</i>	8 390	-898	-898	-	-	9 288	9 288	733	2 792	5 762	-	-	-	-	-
<i>Dic</i>	1 286	-957	-957	-	-	2 243	2 243	139	-2 043	4 148	-	-	-	-	-
<b>23 Ene</b>	-9 401	-559	-559	-	-	-8 841	-8 841	553	2 864	-12 258	-	-	-	-	-
<i>Feb</i>	29 471	-2 218	-2 218	-	-	31 688	31 688	509	2 131	29 048	-	-	-	-	-
<i>Mar</i>	13 235	7 087	7 087	-	-	6 148	6 148	-7 676	1 077	12 747	-	-	-	-	-
<i>Abr</i>	-8 250	6 848	6 848	-	-	-15 098	-15 098	-7 590	-19 291	11 784	-	-	-	-	-
<i>May</i>	13 983	6 795	6 795	-	-	7 188	7 188	-7 144	5 805	8 526	-	-	-	-	-
<i>Jun</i>	23 884	-482	-482	-	-	24 366	24 366	-	3 147	21 219	-	-	-	-	-
<i>Jul</i>	-7 013	14	14	-	-	-7 027	-7 027	-	-19 160	12 132	-	-	-	-	-
<i>Ago</i>	6 504	-106	-106	-	-	6 610	6 610	-	-	6 610	-	-	-	-	-

Nota: Las emisiones en euros incluyen históricamente todas las emisiones denominadas en euros o cualquiera de sus denominaciones nacionales.

(a) De acuerdo con el SEC2010 (Reglamento UE 549/2013) y el Manual de Estadísticas de Valores (BIS-BCE-FMI, 2015), incluye Letras del Tesoro cuyo vencimiento original es superior a un año

(b) Incluye deuda desgravable emitida desde 1977 y amortizada en 1991.

(c) Incluye deuda emitida antes de 1977 y deuda perpetua amortizadas o canjeadas en 1998.

**21. MERCADO PRIMARIO DE VALORES**  
**C) Administraciones Públicas**

**21.12 Valores distintos de acciones, excepto derivados financieros**  
**Administración central**  
**Detalle por instrumentos. Saldos vivos**

Valores nominales

Millones de euros

	A corto plazo					A largo plazo									
	Total	Total	Letras y pagarés del Tesoro	Papel comercial	Valores asumidos	Total	Euros						Monedas distintas del euro		
							Total	Letras del Tesoro (a)	Bonos (b)	Obligaciones y notas (c)	Euro-notas	Valores asumidos	Total	Bonos y obligaciones	Euro-notas
<b>18</b>	1 020 767	84 769	70 442	-	-	935 998	935 353	-	239 706	695 491	-	156	645	-	645
<b>19</b>	1 036 880	75 745	61 419	-	-	961 135	960 469	6 917	219 893	730 853	-	156	666	-	666
<b>20</b>	1 137 205	91 724	77 400	-	-	1 045 481	1 044 856	2 366	229 921	809 764	-	156	625	-	625
<b>21</b>	1 198 435	89 667	79 410	-	-	1 108 768	1 108 112	-	206 422	901 534	-	156	656	-	656
<b>22</b>	1 277 770	67 848	53 533	-	-	1 209 922	1 209 273	21 348	194 161	993 608	-	156	649	-	649
<b>22 Jun</b>	1 243 069	75 035	60 720	-	-	1 168 034	1 167 371	16 080	202 991	948 144	-	156	663	-	663
<i>Jul</i>	1 255 234	74 002	59 687	-	-	1 181 232	1 180 553	17 559	206 214	956 624	-	156	679	-	679
<i>Ago</i>	1 260 869	72 494	58 179	-	-	1 188 375	1 187 698	18 897	206 123	962 522	-	156	677	-	677
<i>Sep</i>	1 275 839	71 479	57 164	-	-	1 204 360	1 203 684	19 695	209 990	973 842	-	156	676	-	676
<i>Oct</i>	1 268 116	69 703	55 388	-	-	1 198 413	1 197 742	20 476	193 412	983 698	-	156	671	-	671
<i>Nov</i>	1 276 494	68 805	54 490	-	-	1 207 689	1 207 030	21 210	196 204	989 460	-	156	659	-	659
<i>Dic</i>	1 277 770	67 848	53 533	-	-	1 209 922	1 209 273	21 348	194 161	993 608	-	156	649	-	649
<b>23 Ene</b>	1 268 366	67 288	52 973	-	-	1 201 078	1 200 432	21 901	197 025	981 349	-	156	646	-	646
<i>Feb</i>	1 297 839	65 070	50 755	-	-	1 232 769	1 232 120	22 410	199 156	1 010 398	-	156	648	-	648
<i>Mar</i>	1 311 067	72 158	57 843	-	-	1 238 910	1 238 268	14 734	200 233	1 023 145	-	156	641	-	641
<i>Abr</i>	1 302 810	79 005	64 690	-	-	1 223 805	1 223 171	7 144	180 942	1 034 929	-	156	634	-	634
<i>May</i>	1 316 805	85 801	71 486	-	-	1 231 004	1 230 358	-	186 747	1 043 455	-	156	646	-	646
<i>Jun</i>	1 340 680	85 319	71 004	-	-	1 255 361	1 254 724	-	189 894	1 064 674	-	156	636	-	636
<i>Jul</i>	1 333 663	85 333	71 018	-	-	1 248 330	1 247 697	-	170 734	1 076 806	-	156	633	-	633
<i>Ago</i>	1 340 170	85 228	70 913	-	-	1 254 942	1 254 307	-	170 734	1 083 416	-	156	636	-	636

Nota: Las emisiones en euros incluyen históricamente todas las emisiones denominadas en euros o cualquiera de sus denominaciones nacionales.

Véase nota del cuadro 12.9 en que se explica cómo se relacionan los datos de la deuda en valores distintos de acciones de la Administración Central elaborada según la metodología del Protocolo de Déficit Excesivo y los datos de este cuadro.

(a) De acuerdo con el SEC2010 (Reglamento UE 549/2013) y el Manual de Estadísticas de Valores (BIS-BCE-FMI, 2015), incluye Letras del Tesoro cuyo vencimiento original es superior a un año

(b) Incluye deuda desgravable emitida desde 1977 y amortizada en 1991.

(c) Incluye deuda emitida antes de 1977 y deuda perpetua amortizadas o canjeadas en 1998.

**21. MERCADO PRIMARIO DE VALORES**  
**C) Administraciones Públicas**

**21.13 Valores distintos de acciones, excepto derivados financieros**  
**Administración central**  
**Saldos vivos por plazos al vencimiento**

Valores nominales

Millones de euros

	Total saldo vivo	Vencimientos											
		Hasta el plazo de 1 año			Entre 1 y 2 años			Entre 2 y 3 años	Entre 3 y 4 años	Entre 4 y 5 años	Entre 5 y 10 años	A más de 10 años	Plazo indefinido: perpetua
		Total	Letras, pagarés del Tesoro, papel comercial y val.asumidos	A medio y largo plazo y euronotas	Total	Letras y pagarés del Tesoro y papel comercial	A medio y largo plazo y euronotas						
1	2	3	4	5	6	7	8	9	10	11	12	13	
<b>14</b>	813 237	173 846	77 926	95 920	92 331	-	92 331	81 747	65 031	71 450	201 946	126 887	-
<b>15</b>	866 648	176 587	82 435	94 151	91 545	-	91 545	83 811	75 759	77 237	221 261	140 449	-
<b>16</b>	894 555	173 927	82 363	91 564	84 917	-	84 917	94 083	81 309	49 756	255 352	155 211	-
<b>17</b>	941 244	163 522	78 835	84 687	96 284	-	96 284	86 211	63 224	53 322	290 455	188 226	-
<b>18</b>	982 903	166 726	70 442	96 284	86 211	-	86 211	79 152	64 512	61 831	316 063	208 407	-
<b>19</b>	1 036 880	158 611	68 335	90 275	124 215	-	124 215	66 577	69 544	92 901	313 435	211 597	-
<b>19 III</b>	1 046 930	177 186	65 205	111 981	108 263	-	108 263	71 972	62 780	76 296	329 989	220 443	-
<b>19 IV</b>	1 036 880	158 611	68 335	90 275	124 215	-	124 215	66 577	69 544	92 901	313 435	211 597	-
<b>20 I</b>	1 071 826	187 187	68 889	118 299	101 050	-	101 050	63 368	72 339	81 968	328 049	237 865	-
<b>20 II</b>	1 134 759	199 229	81 414	117 815	98 222	-	98 222	63 312	87 388	92 463	333 315	260 830	-
<b>20 III</b>	1 152 957	210 503	88 038	122 465	74 494	-	74 494	86 175	83 446	104 344	341 683	252 313	-
<b>20 IV</b>	1 137 205	186 216	79 766	106 450	76 549	-	76 549	108 221	94 254	91 357	360 691	219 919	-
<b>21 I</b>	1 170 559	197 563	82 265	115 298	82 229	-	82 229	89 534	107 940	78 365	365 027	249 901	-
<b>21 II</b>	1 191 249	190 292	77 822	112 470	83 852	-	83 852	103 479	98 784	84 219	375 022	255 602	-
<b>21 III</b>	1 198 703	164 939	76 254	88 741	104 689	-	104 689	103 523	105 644	90 298	357 831	271 724	-
<b>21 IV</b>	1 198 435	158 625	79 410	79 215	113 097	-	113 097	113 796	93 686	92 184	365 293	261 753	-
<b>22 I</b>	1 226 168	175 206	79 174	96 031	89 534	-	89 534	120 156	99 818	82 022	367 461	291 971	-
<b>22 II</b>	1 243 069	174 438	76 799	97 639	107 400	-	107 400	112 634	93 424	89 450	374 893	290 830	-
<b>22 III</b>	1 275 839	195 359	76 859	118 500	104 913	-	104 913	122 725	93 756	92 748	381 349	284 990	-
<b>22 IV</b>	1 277 770	189 044	74 881	114 163	115 186	-	115 186	125 201	96 115	107 357	371 720	273 147	-
<b>23 I</b>	1 311 067	176 426	72 577	103 849	135 321	-	135 321	112 842	105 145	110 899	365 878	304 556	-
<b>23 II</b>	1 340 680	192 719	71 004	121 715	136 710	-	136 710	113 468	98 684	115 933	371 923	311 242	-

**21. MERCADO PRIMARIO DE VALORES**  
**C) Administraciones Públicas**

**21.14 Valores distintos de acciones, excepto derivados financieros**  
**Administración central**  
**Vida media**

Años

	Total	A corto plazo				A largo plazo						
		Total	Letras y pagarés del Tesoro	Papel comercial	Valores asumidos	Total	En euros				En monedas distintas del euro	
							Emisidos por la Adción. Central			Valores asumidos	Emisidos por la Adción. Central	
							Letras del Tesoro	Bonos y obligaciones	Euronotas		Bonos y obligaciones	Euronotas
(a)	(a)	3	4	5	(a)	(b) 7	8	9	10	11	12	
<b>14</b>	5,96	0,43	0,43	-	6,55	...	6,54	-	9,92	-	7,46	
<b>15</b>	6,31	0,42	0,42	-	6,93	...	6,93	-	8,92	-	6,43	
<b>16</b>	6,67	0,44	0,44	-	7,30	...	7,31	-	7,92	-	5,31	
<b>17</b>	7,06	0,43	0,43	-	7,67	...	7,67	-	6,92	-	5,01	
<b>18</b>	7,43	0,45	0,45	-	7,97	...	7,96	-	5,92	-	17,04	
<b>19</b>	7,34	0,52	0,47	-	7,88	0,30	7,95	-	4,92	-	15,95	
<b>19 IV</b>	7,34	0,52	0,47	-	7,88	0,30	7,95	-	4,92	-	15,95	
<b>20 I</b>	7,41	0,54	0,48	-	7,94	0,05	8,01	-	4,67	-	15,85	
<b>20 II</b>	7,54	0,50	0,49	-	8,18	-	8,20	-	4,42	-	15,61	
<b>20 III</b>	7,50	0,45	0,48	-	8,18	-	8,20	-	4,17	-	15,23	
<b>20 IV</b>	7,53	0,44	0,38	-	8,15	0,94	8,18	-	3,92	-	14,80	
<b>21 I</b>	7,73	0,44	0,40	-	8,32	0,70	8,35	-	3,67	-	14,63	
<b>21 II</b>	7,78	0,47	0,46	-	8,33	0,45	8,37	-	3,42	-	14,36	
<b>21 III</b>	7,78	0,45	0,48	-	8,32	0,19	8,35	-	3,17	-	14,19	
<b>21 IV</b>	7,76	0,48	0,41	-	8,35	-	8,35	-	2,92	-	13,97	
<b>22 I</b>	7,85	0,46	0,39	-	8,43	0,94	8,46	-	2,67	-	13,85	
<b>22 II</b>	7,85	0,40	0,36	-	8,33	0,77	8,43	-	2,42	-	13,94	
<b>22 III</b>	7,71	0,39	0,41	-	8,14	0,52	8,27	-	2,17	-	13,99	
<b>22 IV</b>	7,67	0,53	0,47	-	8,07	0,27	8,21	-	1,92	-	13,41	
<b>23 I</b>	7,71	0,57	0,51	-	8,12	0,08	8,22	-	1,67	-	13,10	
<b>23 II</b>	7,70	0,45	0,42	-	8,20	-	8,20	-	1,42	-	12,89	

Nota: Las emisiones en euros incluyen históricamente todas las emisiones denominadas en euros o cualquiera de sus denominaciones nacionales.

(a) Sin incluir euronotas y papel comercial hasta el primer trimestre de 1996.

(b) De acuerdo con el SEC2010 (Reglamento UE 549/2013) y el Manual de Estadísticas de Valores (BIS-BCE-FMI, 2015), incluye Letras del Tesoro cuyo vencimiento original es superior a un año

**21. MERCADO PRIMARIO DE VALORES**  
**C) Administraciones Públicas**

**21.15 Valores distintos de acciones emitidos en euros, excepto derivados financieros. Administración central**  
**Emisiones netas, emisiones brutas y amortizaciones**

Valores nominales

Millones de euros

	A corto plazo						A largo plazo								
	Total						Del cual								
							Letras del Tesoro (a)			Bonos (b)			Obligaciones y notas (c)		
	Emisiones netas 1	Emisiones brutas 2	Amortizaciones 3	Emisiones netas 4	Emisiones brutas 5	Amortizaciones 6	Emisiones netas 7	Emisiones brutas 8	Amortizaciones 9	Emisiones netas 10	Emisiones brutas 11	Amortizaciones 12	Emisiones netas 13	Emisiones brutas 14	Amortizaciones 15
<b>18</b>	1 870	95 311	93 442	38 502	150 142	111 640	-	-	-	-42 389	61 634	90 827	67 694	88 508	20 813
<b>19</b>	-9 024	86 224	95 248	25 115	128 604	103 488	6 917	6 917	-	-17 164	44 405	61 569	35 362	77 282	41 920
<b>20</b>	15 979	105 132	89 153	84 388	191 833	107 445	-4 551	2 791	7 342	10 028	68 379	58 351	78 910	120 663	41 752
<b>21</b>	-2 057	101 603	103 661	63 256	173 011	109 755	-2 366	3 080	5 446	-23 499	52 730	76 229	91 770	117 202	25 431
<b>22</b>	-21 819	82 859	104 678	101 161	183 511	82 350	21 348	21 348	-	-12 261	47 162	59 422	92 073	115 001	22 927
<b>22 E-A</b>	-17 172	49 112	66 284	79 586	129 837	50 251	18 897	18 897	-	-299	27 025	27 324	60 988	83 915	22 927
<b>23 E-A</b>	17 380	62 106	44 726	45 033	139 890	94 857	-21 348	1 062	22 410	-23 427	27 354	50 780	89 808	111 475	21 667
<b>22 Jun</b>	-2 106	6 019	8 125	19 588	19 877	289	1 666	1 666	-	2 373	2 662	289	15 549	15 549	-
<b>Jul</b>	-1 033	6 515	7 548	13 182	13 182	-	1 479	1 479	-	3 224	3 224	-	8 480	8 480	-
<b>Ago</b>	-1 508	6 103	7 611	7 144	7 236	91	1 338	1 338	-	-91	-	91	5 898	5 898	-
<b>Sep</b>	-1 015	6 093	7 108	15 986	16 218	233	799	799	-	3 867	4 100	233	11 320	11 320	-
<b>Oct</b>	-1 776	5 501	7 277	-5 941	12 735	18 677	781	781	-	-16 578	2 098	18 677	9 856	9 856	-
<b>Nov</b>	-898	6 485	7 383	9 288	9 638	350	733	733	-	2 792	3 142	350	5 762	5 762	-
<b>Dic</b>	-957	15 669	16 626	2 243	15 082	12 839	139	139	-	-2 043	10 796	12 839	4 148	4 148	-
<b>23 Ene</b>	-559	7 683	8 242	-8 841	12 825	21 667	553	553	-	2 864	2 864	-	-12 258	9 408	21 667
<b>Feb</b>	-2 218	10 575	12 793	31 688	36 859	5 170	509	509	-	2 131	7 302	5 170	29 048	29 048	-
<b>Mar</b>	7 087	7 087	-	6 148	15 324	9 176	-7 676	-	7 676	1 077	2 577	1 500	12 747	12 747	-
<b>Abr</b>	6 848	6 848	-	-15 098	14 290	29 388	-7 590	-	7 590	-19 291	2 506	21 797	11 784	11 784	-
<b>May</b>	6 795	6 795	-	7 188	14 368	7 180	-7 144	-	7 144	5 805	5 841	36	8 526	8 526	-
<b>Jun</b>	-482	7 227	7 709	24 366	25 458	1 092	-	-	-	3 147	4 239	1 092	21 219	21 219	-
<b>Jul</b>	14	8 048	8 034	-7 027	14 157	21 185	-	-	-	-19 160	2 025	21 185	12 132	12 132	-
<b>Ago</b>	-106	7 842	7 948	6 610	6 610	-	-	-	-	-	-	-	6 610	6 610	-

Nota: Las emisiones en euros incluyen históricamente todas las emisiones denominadas en euros o cualquiera de sus denominaciones nacionales.

(a) De acuerdo con el SEC2010 (Reglamento UE 549/2013) y el Manual de Estadísticas de Valores (BIS-BCE-FMI, 2015), incluye Letras del Tesoro cuyo vencimiento original es superior a un año

(b) Incluye deuda desgravable emitida desde 1977 y amortizada en 1991.

(c) Incluye deuda emitida antes de 1977 y deuda perpetua amortizadas o canjeadas en 1998.

**21. MERCADO PRIMARIO DE VALORES**  
**C) Administraciones Públicas**

**21.16 Valores distintos de acciones, excepto derivados financieros**  
**Administración central**  
**Tipos de interés a la emisión: subastas**

Porcentajes

	A largo plazo										A corto plazo					
	Bonos a 3 años		Bonos a 5 años		Obligaciones a 10 años		Obligaciones a 15 años		Obligaciones a 30 años		Letras del Tesoro a 6 meses		Letras del Tesoro a 1 año		Letras del Tesoro a 18 meses	
	Tipo medio ponderado	Tipo marginal	Tipo medio ponderado	Tipo marginal	Tipo medio ponderado	Tipo marginal	Tipo medio ponderado	Tipo marginal	Tipo medio ponderado	Tipo marginal	Tipo medio ponderado	Tipo marginal	Tipo medio ponderado	Tipo marginal	Tipo medio ponderado	Tipo marginal
	1	2	3	4	5	6	7	8	9	10	11	12	13	14	15	16
<b>17</b>	-0,06	-0,05	0,37	0,39	1,57	1,58	2,14	2,15	2,89	2,90	-0,40	-0,39	-0,34	-0,34	-	-
<b>18</b>	-0,05	-0,04	0,39	0,40	1,44	1,46	1,94	1,95	2,54	2,55	-0,44	-0,44	-0,37	-0,36	-	-
<b>19</b>	-0,15	-0,14	-0,09	-0,08	0,69	0,70	1,00	1,01	1,54	1,55	-0,45	-0,44	-0,41	-0,40	-	-
<b>20</b>	-0,19	-0,13	-0,13	-0,11	0,42	0,43	0,92	0,93	1,31	1,32	-0,45	-0,44	-0,40	-0,40	-	-
<b>21</b>	-0,45	-0,44	-0,26	-0,25	0,39	0,40	0,74	0,75	1,24	1,25	-0,59	-0,58	-0,55	-0,55	-	-
<b>22</b>	1,31	1,32	1,52	1,54	2,17	2,18	2,48	2,49	3,26	3,28	0,37	0,39	0,73	0,73	-	-
<b>22 Mar</b>	0,34	0,35	-	-	1,31	1,31	-	-	-	-	-0,57	-0,56	-0,48	-0,47	-	-
<b>Abr</b>	0,85	0,86	-	-	1,60	1,61	-	-	-	-	-0,55	-0,54	-0,29	-0,28	-	-
<b>May</b>	1,03	1,04	1,39	1,41	2,05	2,07	-	-	-	-	-0,35	-0,31	0,10	0,08	-	-
<b>Jun</b>	-	-	2,35	2,37	-	-	3,26	3,27	-	-	-0,08	-0,06	0,48	0,48	-	-
<b>Jul</b>	1,42	1,44	1,75	1,78	2,45	2,47	-	-	3,19	3,22	0,12	0,13	0,69	0,69	-	-
<b>Ago</b>	-	-	-	-	1,98	1,99	-	-	-	-	0,45	0,47	0,78	0,78	-	-
<b>Sep</b>	1,81	1,82	-	-	2,81	2,82	-	-	3,33	3,35	0,87	0,88	1,41	1,41	-	-
<b>Oct</b>	2,66	2,68	-	-	3,23	3,24	-	-	-	-	1,55	1,56	1,96	1,96	-	-
<b>Nov</b>	2,35	2,36	-	-	2,90	2,91	-	-	-	-	2,00	2,04	2,54	2,54	-	-
<b>Dic</b>	-	-	-	-	-	-	3,13	3,15	-	-	2,04	2,09	2,45	2,45	-	-
<b>23 Ene</b>	2,81	2,82	2,62	2,63	-	-	3,13	3,15	3,43	3,44	2,58	2,60	2,98	2,98	-	-
<b>Feb</b>	2,92	2,93	-	-	3,40	3,41	-	-	-	-	2,68	2,69	2,81	2,81	-	-
<b>Mar</b>	3,43	3,44	-	-	3,36	3,38	-	-	3,81	3,82	3,11	3,16	3,30	3,34	-	-
<b>Abr</b>	3,00	3,02	-	-	3,51	3,52	-	-	-	-	2,99	3,01	3,13	3,17	-	-
<b>May</b>	2,94	2,95	-	-	-	-	-	-	-	-	3,13	3,14	3,22	3,25	-	-
<b>Jun</b>	3,25	3,26	3,18	3,20	3,55	3,55	-	-	3,98	3,99	3,37	3,39	3,45	3,47	-	-
<b>Jul</b>	3,30	3,31	-	-	3,55	3,56	3,73	3,74	-	-	3,60	3,63	3,78	3,80	-	-
<b>Ago</b>	-	-	-	-	3,61	3,61	-	-	-	-	3,64	3,67	3,66	3,68	-	-

**21. MERCADO PRIMARIO DE VALORES**  
**C) Administraciones Públicas**

**21.17 Valores distintos de acciones, excepto derivados financieros**  
**Comunidades autónomas y Corporaciones locales**  
**Detalle por instrumentos. Emisiones netas**

Valores nominales

Millones de euros

	Comunidades autónomas						Corporaciones locales					
	Total	A corto plazo			A largo plazo			Total	A corto plazo	A largo plazo		
		Total	En euros	En monedas distintas del euro	Total	En euros	En monedas distintas del euro			Total	En euros	En monedas distintas del euro
1	2	3	4	5	6	7	8	9	10	11	12	
<b>17</b>	106	0	0	-	106	265	-159	-165	-	-165	-165	-
<b>18</b>	-3 621	-53	-53	-	-3 568	-3 393	-175	-134	-	-134	-134	-
<b>19</b>	1 698	208	208	-	1 490	1 490	-	-53	-	-53	-53	-
<b>20</b>	-2 760	-138	-138	-	-2 622	-2 622	-	-	-	-	-	-
<b>21</b>	3 905	-50	-50	-	3 956	3 956	-	-200	-	-200	-200	-
<b>22</b>	-832	-153	-153	-	-679	-679	-	-221	-	-221	-221	-
<b>22 E-A</b>	259	-76	-76	-	335	335	-	-	-	-	-	-
<b>23 E-A</b>	2 670	101	101	-	2 569	2 569	-	-	-	-	-	-
<b>22 Jun</b>	317	-40	-40	-	357	357	-	-	-	-	-	-
<i>Jul</i>	-79	14	14	-	-93	-93	-	-	-	-	-	-
<i>Ago</i>	-14	-14	-14	-	-	-	-	-	-	-	-	-
<i>Sep</i>	-446	-	-	-	-446	-446	-	-	-	-	-	-
<i>Oct</i>	101	-15	-15	-	115	115	-	-200	-	-200	-200	-
<i>Nov</i>	-372	-62	-62	-	-310	-310	-	-21	-	-21	-21	-
<i>Dic</i>	-373	-	-	-	-373	-373	-	-	-	-	-	-
<b>23 Ene</b>	-19	-19	-19	-	-	-	-	-	-	-	-	-
<i>Feb</i>	1 657	-5	-5	-	1 663	1 663	-	-	-	-	-	-
<i>Mar</i>	1 073	77	77	-	996	996	-	-	-	-	-	-
<i>Abr</i>	-377	123	123	-	-500	-500	-	-	-	-	-	-
<i>May</i>	-194	-66	-66	-	-128	-128	-	-	-	-	-	-
<i>Jun</i>	562	-19	-19	-	580	580	-	-	-	-	-	-
<i>Jul</i>	-39	7	7	-	-46	-46	-	-	-	-	-	-
<i>Ago</i>	7	3	3	-	4	4	-	-	-	-	-	-

Nota: Las emisiones en euros incluyen históricamente todas las emisiones denominadas en euros o cualquiera de sus denominaciones nacionales.

**21. MERCADO PRIMARIO DE VALORES**  
**C) Administraciones Públicas**

**21.18 Valores distintos de acciones, excepto derivados financieros**  
**Comunidades autónomas y Corporaciones locales**  
**Detalle por instrumentos. Saldos vivos**

Valores nominales

Millones de euros

	Comunidades autónomas						Corporaciones locales					
	Total	A corto plazo			A largo plazo			Total	A corto plazo	A largo plazo		
		Total	En euros	En monedas distintas del euro	Total	En euros	En monedas distintas del euro			Total	En euros	En monedas distintas del euro
1	2	3	4	5	6	7	8	9	10	11	12	
<b>17</b>	46 785	351	351	-	46 434	45 976	459	993	-	993	993	-
<b>18</b>	43 189	244	244	-	42 945	42 636	309	859	-	859	859	-
<b>19</b>	44 895	453	453	-	44 442	44 126	317	806	-	806	806	-
<b>20</b>	42 115	315	315	-	41 801	41 503	297	806	-	806	806	-
<b>21</b>	46 030	265	265	-	45 765	45 459	306	606	-	606	606	-
<b>22</b>	45 198	112	112	-	45 086	44 780	306	385	-	385	385	-
<b>22 Mar</b>	45 997	248	248	-	45 749	45 444	304	606	-	606	606	-
<i>Abr</i>	46 576	233	233	-	46 342	46 031	312	606	-	606	606	-
<i>May</i>	46 068	229	229	-	45 839	45 531	308	606	-	606	606	-
<i>Jun</i>	46 386	189	189	-	46 197	45 887	310	606	-	606	606	-
<i>Jul</i>	46 315	203	203	-	46 113	45 794	318	606	-	606	606	-
<i>Ago</i>	46 303	189	189	-	46 114	45 794	320	606	-	606	606	-
<i>Sep</i>	45 859	189	189	-	45 670	45 348	323	606	-	606	606	-
<i>Oct</i>	45 951	174	174	-	45 777	45 463	314	406	-	406	406	-
<i>Nov</i>	45 573	112	112	-	45 461	45 153	308	385	-	385	385	-
<i>Dic</i>	45 198	112	112	-	45 086	44 780	306	385	-	385	385	-
<b>23 Ene</b>	45 176	93	93	-	45 083	44 780	303	385	-	385	385	-
<i>Feb</i>	46 833	88	88	-	46 746	46 443	303	385	-	385	385	-
<i>Mar</i>	47 903	165	165	-	47 737	47 438	299	385	-	385	385	-
<i>Abr</i>	47 520	288	288	-	47 232	46 938	294	385	-	385	385	-
<i>May</i>	47 331	222	222	-	47 109	46 810	299	385	-	385	385	-
<i>Jun</i>	47 884	203	203	-	47 680	47 391	289	385	-	385	385	-
<i>Jul</i>	47 842	210	210	-	47 632	47 345	287	385	-	385	385	-
<i>Ago</i>	47 850	213	213	-	47 637	47 349	288	385	-	385	385	-

Nota: Las emisiones en euros incluyen históricamente todas las emisiones denominadas en euros o cualquiera de sus denominaciones nacionales.

Véanse las notas de los cuadros 13.7 y 14.7 en que se explica cómo se relacionan los datos de la deuda en valores distintos de acciones de las comunidades autónomas y corporaciones locales elaborada según la metodología del Protocolo de Déficit Excesivo y los datos de este cuadro.

**21. MERCADO PRIMARIO DE VALORES**  
**C) Administraciones Públicas**

**21.19 Valores distintos de acciones emitidos en euros, excepto derivados financieros. Comunidades autónomas y Corporaciones locales**  
**Emisiones netas, emisiones brutas y amortizaciones**

Valores nominales

Millones de euros

	Comunidades autónomas						Corporaciones locales			
	A corto plazo			A largo plazo			A corto plazo		A largo plazo	
	Emisiones netas	Emisiones brutas	Amortizaciones	Emisiones netas	Emisiones brutas	Amortizaciones	Emisiones netas	Emisiones brutas	Amortizaciones	
1	2	3	4	5	6	7	8	9	10	
<b>17</b>	0	532	531	265	4 774	4 509	-	-165	56	221
<b>18</b>	-53	452	505	-3 393	3 266	6 659	-	-134	-	134
<b>19</b>	208	541	333	1 490	6 304	4 814	-	-53	-	53
<b>20</b>	-138	878	1 016	-2 622	5 516	8 138	-	-	-	-
<b>21</b>	-50	501	551	3 956	7 267	3 311	-	-200	-	200
<b>22</b>	-153	208	361	-679	2 836	3 515	-	-221	-	221
<b>22 E-A</b>	-76	196	272	335	2 316	1 980	-	-	-	-
<b>23 E-A</b>	101	539	438	2 569	3 904	1 335	-	-	-	-
<b>22 Jun</b>	-40	-	40	357	531	175	-	-	-	-
<b>Jul</b>	14	51	37	-93	7	100	-	-	-	-
<b>Ago</b>	-14	26	40	-	-	-	-	-	-	-
<b>Sep</b>	-	-	-	-446	12	459	-	-	-	-
<b>Oct</b>	-15	10	25	115	500	385	-	-200	-	200
<b>Nov</b>	-62	2	64	-310	-	310	-	-21	-	21
<b>Dic</b>	-	-	-	-373	8	381	-	-	-	-
<b>23 Ene</b>	-19	29	48	-	-	-	-	-	-	-
<b>Feb</b>	-5	19	24	1 663	1 700	37	-	-	-	-
<b>Mar</b>	77	77	-	996	1 100	104	-	-	-	-
<b>Abr</b>	123	185	62	-500	-	500	-	-	-	-
<b>May</b>	-66	45	112	-128	-	128	-	-	-	-
<b>Jun</b>	-19	51	70	580	600	20	-	-	-	-
<b>Jul</b>	7	95	88	-46	500	546	-	-	-	-
<b>Ago</b>	3	38	35	4	4	-	-	-	-	-

Nota: Las emisiones en euros incluyen históricamente todas las emisiones denominadas en euros o cualquiera de sus denominaciones nacionales.

**21. MERCADO PRIMARIO DE VALORES**  
**D) Sociedades no financieras**

**21.20 Valores distintos de acciones, excepto derivados financieros**  
**Detalle por instrumentos**  
**Emisiones netas y saldos vivos**

Valores nominales

Millones de euros

	Emisiones netas									Saldos vivos			
	Total	A corto plazo			A largo plazo			En monedas distintas del euro	Total	En euros		En monedas distintas del euro	
		Total	Emisiones brutas	Amortizaciones	Total	En euros				A corto plazo	A largo plazo		
						Total	Emisiones brutas						Amortizaciones
1	2	3	4	5	6	7	8	9	10	11	12	13	
<b>17</b>	9 851	395	6 439	6 044	9 456	6 406	17 923	11 517	3 050	93 644	2 080	74 866	16 698
<b>18</b>	5 704	1 831	15 283	13 451	3 872	3 739	12 018	8 280	134	102 728	3 912	81 354	17 463
<b>19</b>	14 382	3 283	31 171	27 889	11 099	9 976	18 488	8 512	1 123	117 421	7 099	91 858	18 464
<b>20</b>	10 894	-108	36 365	36 472	11 002	12 815	23 663	10 848	-1 813	127 113	6 943	104 673	15 497
<b>21</b>	13 538	1 675	34 547	32 872	11 862	11 819	23 657	11 838	44	141 847	8 672	116 491	16 684
<b>22</b>	-5 880	670	54 087	53 416	-6 550	-4 859	9 828	14 687	-1 691	135 066	9 366	110 115	15 585
<b>22 Mar</b>	-87	406	3 845	3 438	-493	114	1 235	1 122	-607	142 198	10 398	115 434	16 366
<b>Abr</b>	-2 256	-12	4 025	4 037	-2 244	-2 244	1 703	3 947	-	140 619	10 386	113 190	17 043
<b>May</b>	-1 186	-1 049	4 085	5 133	-137	-137	1 629	1 766	-	139 169	9 335	113 053	16 781
<b>Jun</b>	-1 257	-539	3 594	4 132	-718	-718	230	948	-	138 295	8 803	112 335	17 156
<b>Jul</b>	-230	893	7 400	6 506	-1 123	-885	117	1 002	-238	138 403	9 698	111 450	17 255
<b>Ago</b>	319	324	3 980	3 655	-5	-5	94	99	-	138 910	10 028	111 445	17 436
<b>Sep</b>	-1 846	171	6 834	6 662	-2 017	-2 017	54	2 071	-	137 342	10 201	109 428	17 714
<b>Oct</b>	-1 282	-1 135	5 105	6 240	-147	-147	510	657	-	135 871	9 076	109 281	17 514
<b>Nov</b>	1 508	1 044	5 176	4 133	464	464	1 576	1 112	-	136 765	10 119	109 745	16 901
<b>Dic</b>	-1 274	-759	3 388	4 147	-515	370	511	141	-885	135 066	9 366	110 115	15 585
<b>23 Ene</b>	-817	31	4 155	4 123	-849	-849	1 097	1 945	-	134 051	9 397	109 266	15 388
<b>Feb</b>	-752	-405	3 994	4 399	-347	-347	1 330	1 677	-	133 558	8 992	108 919	15 647
<b>Mar</b>	-1 313	35	3 666	3 631	-1 348	-1 285	559	1 845	-63	131 932	9 029	107 633	15 270
<b>Abr</b>	-190	-710	2 870	3 580	520	520	1 041	521	-	131 614	8 318	108 154	15 142
<b>May</b>	-3 886	-2 859	2 739	5 598	-1 027	-1 027	60	1 088	-	128 113	5 459	107 126	15 528
<b>Jun</b>	-473	-292	1 872	2 164	-181	-181	747	928	-	126 818	4 553	106 945	15 321
<b>Jul</b>	1 676	1 270	3 565	2 295	406	502	2 041	1 539	-95	128 334	5 822	107 447	15 065
<b>Ago</b>	641	-164	1 977	2 141	805	805	1 005	200	-	129 144	5 658	108 251	15 234

Nota: Las emisiones en euros incluyen históricamente todas las emisiones denominadas en euros o cualquiera de sus denominaciones nacionales.

21. MERCADO PRIMARIO DE VALORES  
E) Resto del mundo

21.21 Valores distintos de acciones, excepto derivados financieros  
Detalle por sectores  
Emisiones netas, emisiones brutas, amortizaciones y saldos vivos  
Millones de euros

		Filiales de empresas españolas residentes en el resto del mundo								No residentes Emisiones en España				
		Filiales de Instituciones financieras				Filiales de sociedades no financieras								
		Emisiones netas	Emisiones brutas	Amortiza- ciones	Saldos vivos	Emisiones netas	Emisiones brutas	Amortiza- ciones	Saldos vivos	Emisiones netas	Emisiones brutas	Amortiza- ciones	Saldos vivos	
		1	2	3	4	5	6	7	8	9	10	11	12	
17	P	10 167	21 391	11 224	60 561	7 715	47 585	39 871	68 708	-	-	-	574	
18	P	28 519	43 549	15 031	90 674	-1 953	49 051	51 004	66 939	-42	30	72	532	
19	P	13 333	57 449	44 116	104 878	1 889	34 893	33 004	69 098	-103	90	193	1 038	
20	P	2 348	42 120	39 772	100 612	6 813	28 928	22 115	74 121	1 170	1 324	155	2 208	
21	P	-3 194	40 597	43 791	103 324	1 833	29 036	27 203	76 304	-509	78	588	1 698	
22	P	10 647	58 750	48 103	117 653	-8 571	24 093	32 664	71 616	495	674	180	2 193	
22	Mar	P	1 216	6 935	5 719	109 388	-697	1 920	2 617	79 380	0	13	13	1 712
	Abr	P	3 746	6 137	2 391	116 569	-736	2 492	3 227	79 296	23	27	4	1 734
	May	P	972	5 511	4 539	116 130	-1 032	1 241	2 273	78 118	-9	5	14	1 726
	Jun	P	596	3 748	3 152	118 647	-797	1 794	2 591	77 578	1	26	25	1 727
	Jul	P	1 125	4 378	3 252	121 616	-606	2 104	2 710	77 225	-17	16	33	1 710
	Ago	P	1 783	5 910	4 127	124 226	-303	1 024	1 326	77 187	5	15	10	1 715
	Sep	P	-1 509	2 784	4 293	124 039	-359	2 818	3 177	77 098	2	19	17	1 718
	Oct	P	-1 448	3 284	4 732	121 803	-1 997	2 264	4 260	74 907	238	240	3	1 955
	Nov	P	199	8 168	7 969	118 805	-2 704	1 701	4 405	71 691	234	255	21	2 189
	Dic	P	1 271	3 768	2 497	117 653	227	1 253	1 027	71 616	4	31	27	2 193
23	Ene	P	-1 904	7 394	9 298	114 802	-1 866	1 876	3 741	69 604	217	238	21	2 410
	Feb	P	106	4 534	4 428	116 294	-639	2 344	2 983	69 168	-16	3	19	2 394
	Mar	P	355	3 708	3 354	115 062	-195	1 901	2 096	68 742	11	23	12	2 404
	Abr	P	163	2 649	2 486	114 594	-1 094	847	1 941	67 552	-14	15	29	2 390
	May	P	1 051	5 283	4 232	117 809	-687	1 968	2 655	67 145	0	33	33	2 391
	Jun	P	4 983	7 497	2 514	121 879	169	1 987	1 818	67 171	-4	13	17	2 387
	Jul	P	1 380	3 393	2 013	122 470	-340	2 030	2 370	66 713	89	100	11	2 476
	Ago	P	-3	3 295	3 298	123 354	846	1 694	848	67 682	-14	-	14	2 462

21. MERCADO PRIMARIO DE VALORES  
F) Zona del euro

21.22 Valores distintos de acciones, excepto derivados financieros  
Detalle por sectores y subsectores. Emisiones netas  
Millones de euros

Fuente: BCE

Millones de euros

		En euros							En monedas distintas del euro		
		Total	Instituciones financieras		Administraciones públicas			Sociedades no financieras	Total	del cual	
			Total	Monetarias	No monetarias	Total	Administración central	Otras administracio- nes públicas		Administra- ción central	
		1	2	3	4	5	6	7	8	9	10
16		13 438	-201 957	-171 559	-30 398	146 441	156 334	-9 893	68 954	39 231	-3 350
17		168 926	-78 288	-44 208	-34 080	161 750	163 118	-1 368	85 465	50 193	-2 624
18		380 040	172 586	80 187	92 399	163 216	160 612	2 604	44 238	-58 023	-19 482
19		468 198	248 623	111 057	137 566	138 838	124 079	14 760	80 737	63 888	-12 516
20		1 335 883	243 959	113 590	130 369	922 559	799 268	123 290	169 365	-24 728	25 146
21		933 107	270 840	80 078	190 762	580 758	543 957	36 801	81 508	7 806	-28 559
21	E-A	430 383	69 198	28 065	41 133	333 322	305 932	27 390	27 864	63 678	-14 581
22	E-A	317 358	132 452	70 222	62 230	159 462	138 822	20 640	25 444	-1 823	-10 037
21	Feb	145 120	20 310	-12 281	32 590	115 142	107 814	7 328	9 669	6 481	-7 745
	Mar	127 342	29 485	29 972	-487	92 486	83 760	8 725	5 371	39 245	670
	Abr	53 851	26 507	16 833	9 673	23 317	25 198	-1 881	4 028	-19 040	-7 602
	May	95 337	21 450	-7 772	29 223	64 370	58 532	5 838	9 517	-14 338	-1 655
	Jun	116 966	29 491	12 786	16 706	85 161	78 049	7 112	2 314	9 076	1 135
	Jul	89 042	26 204	15 223	10 981	46 533	40 773	5 760	16 305	6 591	-4 408
	Ago	36 441	8 799	10 555	-1 756	30 627	33 139	-2 512	-2 985	-17 095	-3 652
	Sep	64 175	25 883	13 017	12 866	25 068	17 677	7 390	13 224	33 745	3 691
	Oct	47 662	44 495	8 659	35 835	-9 633	-3 498	-6 135	12 800	-12 704	-13 628
	Nov	100 567	48 469	22 758	25 711	35 896	33 035	2 861	16 202	6 561	3 750
	Dic	-47 467	-3 149	-23 211	20 062	-30 584	-19 681	-10 904	-13 734	-67 710	789
22	Ene	87 774	11 857	16 087	-4 231	65 655	57 498	8 157	10 262	23 576	-8 675
	Feb	123 069	39 353	27 164	12 189	86 279	81 517	4 762	-2 564	-22 193	-794
	Mar	137 896	60 200	31 567	28 633	58 885	51 622	7 264	18 811	29 404	5 235
	Abr	-31 380	21 042	-4 596	25 638	-51 358	-51 814	457	-1 064	-32 610	-5 803

Nota: Las emisiones en euros incluyen históricamente todas las emisiones denominadas en euros o cualquiera de sus denominaciones nacionales.

Las emisiones en dracmas griegas se incorporan a la categoría de 'emisiones en euros' a partir de enero de 2001.

Los importes correspondientes a España incluidos en el agregado zona del euro figuran en las columnas 1 a 9 del cuadro 21.1.

**21. MERCADO PRIMARIO DE VALORES**  
F) Zona del euro

**21.23 Valores distintos de acciones, excepto derivados financieros**  
Detalle por sectores y subsectores. Saldos vivos

Fuente: BCE

Millones de euros

	En euros							En monedas distintas del euro		
	Total	Instituciones financieras			Administraciones públicas			Sociedades no financieras	Total	del cual
		Total	Monetarias	No monetarias	Total	Administración central	Otras administraciones públicas			
1	2	3	4	5	6	7	8	9	10	
<b>16</b>	13 983 013	5 398 171	3 088 624	2 309 547	7 613 295	7 014 682	598 613	971 547	2 630 528	136 228
<b>17</b>	14 137 152	5 287 724	3 041 154	2 246 570	7 775 820	7 177 768	598 052	1 073 608	2 455 748	125 844
<b>18</b>	14 525 839	5 483 830	3 125 987	2 357 842	7 937 784	7 336 465	601 320	1 104 225	2 441 070	108 327
<b>19</b>	15 034 086	5 780 571	3 238 910	2 541 661	8 078 287	7 461 351	616 936	1 175 228	2 558 854	96 958
<b>20</b>	16 353 006	5 716 295	3 339 746	2 376 549	9 308 474	8 568 327	740 147	1 328 237	2 410 861	114 306
<b>21</b>	17 320 042	5 973 431	3 427 074	2 546 357	9 943 174	9 166 142	777 032	1 403 437	2 644 455	93 197
<b>20 Nov</b>	16 435 751	5 740 280	3 362 851	2 377 429	9 346 972	8 600 252	746 721	1 348 499	2 456 703	117 570
<b>Dic</b>	16 353 006	5 716 295	3 339 746	2 376 549	9 308 474	8 568 327	740 147	1 328 237	2 410 861	114 306
<b>21 Ene</b>	16 472 612	5 679 843	3 337 256	2 342 587	9 448 917	8 695 465	753 451	1 343 852	2 510 959	115 480
<b>Feb</b>	16 593 997	5 688 435	3 323 580	2 364 856	9 564 080	8 803 289	760 791	1 341 481	2 523 060	108 068
<b>Mar</b>	16 735 444	5 731 920	3 355 525	2 376 395	9 656 563	8 887 041	769 522	1 346 960	2 626 991	112 020
<b>Abr</b>	16 781 708	5 750 669	3 364 514	2 386 155	9 679 888	8 912 246	767 642	1 351 151	2 555 298	101 550
<b>May</b>	16 905 679	5 778 044	3 356 744	2 421 300	9 759 269	8 985 789	773 480	1 368 366	2 538 842	99 299
<b>Jun</b>	17 040 089	5 829 426	3 379 692	2 449 734	9 844 448	9 063 857	780 590	1 366 216	2 593 353	102 482
<b>Jul</b>	17 086 676	5 818 774	3 392 557	2 426 216	9 890 890	9 104 561	786 328	1 377 013	2 611 602	98 474
<b>Ago</b>	17 144 562	5 848 585	3 402 623	2 445 962	9 921 651	9 137 832	783 819	1 374 326	2 608 463	95 017
<b>Sep</b>	17 206 668	5 870 402	3 416 579	2 453 823	9 946 718	9 155 509	791 209	1 389 549	2 675 443	100 265
<b>Oct</b>	17 254 702	5 917 656	3 425 699	2 491 957	9 937 829	9 152 754	785 075	1 399 216	2 671 230	86 684
<b>Nov</b>	17 362 077	5 973 114	3 451 656	2 521 458	9 973 732	9 185 796	787 936	1 415 230	2 711 045	91 946
<b>Dic</b>	17 320 042	5 973 431	3 427 074	2 546 357	9 943 174	9 166 142	777 032	1 403 437	2 644 455	93 197
<b>22 Ene</b>	17 407 703	5 983 935	3 444 867	2 539 067	10 010 131	9 223 747	786 384	1 413 637	2 713 419	85 704
<b>Feb</b>	17 536 183	6 025 631	3 472 164	2 553 467	10 096 414	9 305 268	791 146	1 414 139	2 695 554	84 119
<b>Mar</b>	17 710 425	6 108 452	3 517 263	2 591 189	10 170 395	9 371 985	798 410	1 431 578	2 733 943	89 752
<b>Abr</b>	17 678 614	6 129 086	3 512 451	2 616 635	10 118 959	9 320 092	798 868	1 430 569	2 776 854	87 518

Nota: Las emisiones en euros incluyen históricamente todas las emisiones denominadas en euros o cualquiera de sus denominaciones nacionales.

Las emisiones en dracmas griegas se incorporan a la categoría de 'emisiones en euros' a partir de enero de 2001.

Los importes correspondientes a España incluidos en el agregado zona del euro figuran en las columnas 1 a 9 del cuadro 21.2.





## CAPÍTULO 22 MERCADOS SECUNDARIOS DE VALORES

22. MERCADOS SECUNDARIOS DE VALORES  
A) Deuda pública

22.1 Saldos registrados en el depositario central  
Saldos nominales

Millones de euros

	Deuda del Estado								Otros emisores residentes			Valores de otros Estados de la zona del euro	
	Total	Deuda no segregada			Deuda segregada			Total	Otras AAPP		Restantes emisores residentes		
		Total	Letras del Tesoro	Bonos y obligaciones no segregados	Total	Principales de bonos y obligaciones segregados	Cupones de bonos y obligaciones segregados		Pagarés de CCAA	Bonos y obligaciones de CCAA			
1	2	3	4	5	6	7	8	9	10	11	12	13	
<b>16</b>	933 007	892 753	824 092	82 363	741 729	68 661	42 865	25 797	40 254	350	34 033	5 871	100
<b>17</b>	980 651	942 915	878 455	78 835	799 620	64 460	40 310	24 150	37 252	351	34 673	2 228	485
<b>18</b>	1 028 580	988 442	925 569	70 442	855 127	62 873	39 291	23 582	34 297	304	32 797	1 196	5 841
<b>19</b>	1 050 196	1 005 626	948 575	68 335	880 240	57 051	35 337	21 714	36 444	352	34 896	1 196	8 126
<b>20</b>	1 140 363	1 106 391	1 053 491	79 766	973 725	52 900	32 216	20 684	33 972	396	32 379	1 196	10 250
<b>21</b>	1 211 111	1 173 984	1 120 650	79 410	1 041 241	53 333	31 622	21 711	37 128	369	35 762	996	...
<b>22 Ene</b>	1 209 303	1 172 439	1 119 575	79 360	1 040 215	52 864	31 108	21 756	36 864	355	35 762	746	...
<b>Feb</b>	1 228 911	1 192 193	1 138 788	80 130	1 058 658	53 405	31 173	22 232	36 718	350	35 622	746	...
<b>Mar</b>	1 241 435	1 204 589	1 150 294	79 174	1 071 119	54 296	31 523	22 773	36 846	353	35 747	746	...
<b>Abr</b>	1 252 228	1 215 098	1 160 218	78 187	1 082 031	54 880	31 778	23 102	37 130	350	36 033	746	...
<b>May</b>	1 240 890	1 204 326	1 149 429	77 234	1 072 195	54 897	31 797	23 100	36 564	346	35 472	746	...
<b>Jun</b>	1 259 213	1 222 333	1 166 785	76 799	1 089 985	55 548	32 218	23 329	36 881	337	35 797	746	...
<b>Jul</b>	1 271 337	1 234 536	1 178 744	77 246	1 101 498	55 792	32 409	23 383	36 801	358	35 697	746	...
<b>Ago</b>	1 276 255	1 239 468	1 184 473	77 076	1 107 397	54 995	32 408	22 587	36 787	344	35 697	746	...
<b>Sep</b>	1 291 135	1 254 794	1 199 483	76 859	1 122 623	55 311	32 602	22 710	36 341	321	35 273	746	...
<b>Oct</b>	1 283 265	1 246 964	1 191 606	75 864	1 115 742	55 358	32 760	22 597	36 302	264	35 491	546	...
<b>Nov</b>	1 291 764	1 255 834	1 199 915	75 700	1 124 216	55 919	33 191	22 728	35 930	202	35 181	546	...
<b>Dic</b>	1 295 034	1 259 378	1 202 866	74 881	1 127 985	56 512	33 569	22 943	35 656	166	34 943	546	...
<b>23 Ene</b>	1 285 202	1 249 565	1 193 890	74 874	1 119 015	55 675	33 145	22 530	35 637	147	34 943	546	...
<b>Feb</b>	1 316 365	1 279 771	1 224 079	73 166	1 150 913	55 692	33 222	22 470	36 594	142	35 906	546	-
<b>Mar</b>	1 332 172	1 294 504	1 238 679	72 577	1 166 102	55 825	33 357	22 468	37 667	185	36 936	546	-
<b>Abr</b>	1 345 882	1 308 092	1 252 166	71 834	1 180 332	55 926	33 418	22 509	37 790	308	36 936	546	-
<b>May</b>	1 338 141	1 300 545	1 244 204	71 486	1 172 718	56 341	33 601	22 740	37 596	242	36 808	546	-
<b>Jun</b>	1 363 687	1 325 529	1 269 161	71 004	1 198 157	56 368	33 621	22 747	38 158	203	37 408	546	-
<b>Jul</b>	1 355 906	1 317 788	1 261 980	71 018	1 190 962	55 807	33 788	22 019	38 118	210	37 362	546	-
<b>Ago</b>	1 362 468	1 324 343	1 268 440	70 913	1 197 527	55 903	33 833	22 070	38 126	217	37 362	546	-

22. MERCADOS SECUNDARIOS DE VALORES  
A) Deuda pública

22.2 Saldos registrados en el depositario central  
Saldos nominales registrados en cuentas de terceros

Millones de euros

	Deuda del Estado								Otros emisores residentes			Valores de otros Estados de la zona del euro	
	Total	Deuda no segregada			Deuda segregada			Total	Otras AAPP		Restantes emisores residentes		
		Total	Letras del Tesoro	Bonos y obligaciones no segregados	Total	Principales de bonos y obligaciones segregados	Cupones de bonos y obligaciones segregados		Pagarés de CCAA	Bonos y obligaciones de CCAA			
1	2	3	4	5	6	7	8	9	10	11	12	13	
<b>16</b>	584 845	558 912	501 326	70 392	430 933	57 586	35 170	22 416	25 933	240	23 331	2 362	100
<b>17</b>	645 179	621 517	560 439	70 462	489 977	61 078	39 202	21 876	23 662	155	22 211	1 296	485
<b>18</b>	672 428	645 023	583 995	59 382	524 614	61 028	38 586	22 442	21 564	108	20 805	651	5 841
<b>19</b>	696 422	673 881	618 774	58 011	560 763	55 107	34 522	20 585	22 541	144	22 541	663	2 943
<b>20</b>	685 932	664 876	613 665	63 395	550 270	51 212	31 677	19 535	20 997	-	20 404	593	58
<b>21</b>	697 192	674 171	624 397	70 271	554 126	49 774	30 077	19 697	22 856	-	22 269	587	165
<b>22 Ene</b>	711 509	688 707	639 537	66 742	572 795	49 170	29 204	19 965	22 801	-	22 217	584	2
<b>Feb</b>	722 881	700 192	650 253	67 624	582 629	49 940	29 247	20 692	22 636	-	22 046	590	52
<b>Mar</b>	714 048	691 308	640 355	68 886	571 469	50 952	29 586	21 366	22 738	-	22 163	575	2
<b>Abr</b>	732 457	709 181	657 569	66 828	590 741	51 612	29 796	21 816	23 274	-	22 699	575	2
<b>May</b>	723 413	700 427	648 537	64 111	584 425	51 890	29 832	22 058	22 864	-	22 298	565	122
<b>Jun</b>	736 444	713 196	660 890	65 738	595 152	52 306	30 209	22 097	23 246	161	22 511	575	2
<b>Jul</b>	746 641	723 533	672 290	66 366	605 925	51 243	30 218	21 025	23 105	174	22 357	575	2
<b>Ago</b>	740 770	717 652	667 167	65 021	602 146	50 485	30 071	20 414	23 116	174	22 367	575	2
<b>Sep</b>	744 435	721 837	671 120	64 168	606 952	50 717	30 259	20 458	22 597	-	22 024	573	2
<b>Oct</b>	737 734	715 095	664 171	64 041	600 130	50 925	30 591	20 334	22 636	-	22 148	488	2
<b>Nov</b>	751 976	729 632	677 280	65 889	611 391	52 352	31 201	21 151	22 342	-	21 855	488	2
<b>Dic</b>	732 444	709 943	656 662	64 251	592 410	53 281	31 557	21 724	22 500	-	22 012	488	2
<b>23 Ene</b>	751 594	729 123	676 670	64 518	612 152	52 453	31 108	21 346	22 469	-	21 981	487	2
<b>Feb</b>	784 719	761 227	709 802	63 212	646 590	51 425	30 717	20 708	23 490	-	23 003	487	2
<b>Mar</b>	799 666	775 459	722 746	64 114	658 632	52 714	31 401	21 312	24 204	-	23 717	487	2
<b>Abr</b>	812 622	788 527	736 388	65 735	670 653	52 139	31 234	20 905	24 093	-	23 606	487	2
<b>May</b>	814 285	790 272	737 429	66 555	670 873	52 844	31 634	21 209	23 841	-	23 352	489	172
<b>Jun</b>	826 453	801 989	750 428	65 862	684 566	51 561	31 030	20 531	24 311	-	23 823	489	152
<b>Jul</b>	833 090	808 630	756 425	67 052	689 373	52 204	31 727	20 477	24 308	-	23 819	489	152
<b>Ago</b>	835 362	810 904	758 442	67 329	691 113	52 462	31 729	20 733	24 306	-	23 817	489	152

## 22. MERCADOS SECUNDARIOS DE VALORES

## A) Deuda pública

## 22.3 Letras del Tesoro

## Saldos nominales. Cartera a vencimiento

Millones de euros

	Saldo en circulación	Instituciones Financieras Monetarias (IFM) excepto Fondos del Mercado Monetario (FMM)			Fondos del Mercado Monetario y Otros intermediarios financieros					Sociedades no financieras	Hogares e ISFLSH	Administraciones Públicas	Resto del mundo
		Total	Banco de España	Otras IFM excepto FMM	Total	Instituciones de inversión colectiva	Empresas de Seguros	Fondos de pensiones	Resto de intermediarios financieros				
<b>18</b>	70 442	10 614	-	10 614	6 134	4 499	208	1 427	-	32	9	4 264	49 390
<b>19</b>	68 335	9 227	-	9 227	5 473	3 571	338	1 564	-	1	12	2 053	51 570
<b>20</b>	79 766	17 589	750	16 839	6 714	3 920	573	2 221	-	4	11	233	55 215
<b>21</b>	79 410	12 683	4 614	8 069	8 676	4 326	1 209	3 141	-	254	17	778	57 003
<b>22</b>	74 881	16 584	2 595	13 989	9 377	4 320	2 261	2 688	107	1 971	1 826	2 468	42 656
<b>21 Dic</b>	79 410	12 683	4 614	8 069	8 676	4 326	1 209	3 141	-	254	17	778	57 003
<b>22 Ene</b>	79 360	14 712	6 211	8 502	8 353	3 956	1 024	3 372	-	253	16	474	55 552
<b>Feb</b>	80 130	14 319	6 856	7 463	8 390	4 141	1 115	3 134	-	250	16	796	56 359
<b>Mar</b>	79 174	13 744	6 941	6 804	8 790	4 029	1 365	3 395	-	254	15	805	55 567
<b>Abr</b>	78 187	16 212	6 986	9 226	8 703	3 905	1 192	3 606	-	254	14	903	52 101
<b>May</b>	77 234	18 438	6 741	11 697	8 583	3 629	1 294	3 644	16	255	17	1 357	48 584
<b>Jun</b>	76 799	19 004	6 511	12 494	8 648	3 861	1 279	3 492	16	7	19	1 367	47 754
<b>Jul</b>	77 246	19 838	7 327	12 512	8 943	4 271	1 197	3 452	22	46	25	1 357	47 036
<b>Ago</b>	77 076	19 823	6 481	13 342	8 496	4 287	992	3 190	26	46	35	1 426	47 250
<b>Sep</b>	76 859	18 731	5 678	13 053	9 662	4 260	2 146	3 216	41	190	99	1 696	46 481
<b>Oct</b>	75 864	18 654	5 048	13 606	9 816	4 070	2 592	3 086	67	718	321	1 774	44 581
<b>Nov</b>	75 700	17 939	3 523	14 416	8 639	3 538	2 042	2 875	184	1 437	950	2 141	44 594
<b>Dic</b>	74 881	16 584	2 595	13 989	9 377	4 320	2 261	2 688	107	1 971	1 826	2 468	42 656
<b>23 Ene</b>	74 874	15 328	1 881	13 447	9 019	4 222	2 209	2 277	310	3 324	3 695	2 874	40 634
<b>Feb</b>	73 166	17 336	1 445	15 891	8 756	4 193	2 190	2 052	322	4 968	7 613	3 056	31 436
<b>Mar</b>	72 577	17 069	1 325	15 744	8 621	4 123	2 454	1 548	495	5 993	10 847	3 185	26 862
<b>Abr</b>	71 834	16 222	955	15 267	8 720	4 306	2 679	1 294	441	6 228	13 206	3 215	24 243
<b>May</b>	71 486	14 525	805	13 720	8 455	4 337	2 340	1 334	444	6 541	14 947	3 514	23 504
<b>Jun</b>	71 004	12 947	750	12 197	8 152	4 472	2 173	1 073	435	6 371	16 608	3 250	23 675
<b>Jul</b>	71 018	11 445	290	11 155	9 707	5 356	2 460	1 354	538	6 485	18 523	3 479	21 379

## 22. MERCADOS SECUNDARIOS DE VALORES

## A) Deuda pública

22.4 Bonos y obligaciones no segregados y principales de deuda segregada del Estado  
Saldos nominales. Cartera a vencimiento

Millones de euros

	Saldo en circulación	Instituciones Financieras Monetarias (IFM) excepto Fondos del Mercado Monetario (FMM)			Fondos del Mercado Monetario y Otros intermediarios financieros					Sociedades no financieras	Hogares e ISFLSH	Administraciones Públicas	Resto del mundo
		Total	Banco de España	Otras IFM excepto FMM	Total	Instituciones de inversión colectiva	Empresas de Seguros	Fondos de pensiones	Resto de intermediarios financieros				
<b>18</b>	894 418	364 263	217 923	146 340	134 063	24 968	94 651	13 750	694	1 234	1 638	9 893	383 327
<b>19</b>	915 577	347 138	212 598	134 539	124 520	21 242	91 346	11 168	763	845	1 409	13 141	428 524
<b>20</b>	1 005 941	450 180	301 775	148 406	120 427	18 328	90 293	10 874	932	758	1 145	11 443	421 988
<b>21</b>	1 072 863	514 373	382 335	132 038	109 056	13 074	86 813	8 141	1 028	782	990	11 717	435 945
<b>22</b>	1 161 554	566 822	410 979	155 843	120 917	24 963	86 785	7 889	1 279	996	1 407	16 169	455 243
<b>21 Dic</b>	1 072 863	514 373	382 335	132 038	109 056	13 074	86 813	8 141	1 028	782	990	11 717	435 945
<b>22 Ene</b>	1 071 323	514 895	382 734	132 161	104 739	11 614	84 025	8 034	1 066	701	899	11 563	438 525
<b>Feb</b>	1 089 832	525 152	387 260	137 892	105 335	11 757	84 534	7 935	1 109	750	897	12 609	445 088
<b>Mar</b>	1 102 642	533 025	391 975	141 049	105 239	12 057	84 234	7 864	1 085	763	899	14 221	448 495
<b>Abr</b>	1 092 910	531 595	392 760	138 835	104 849	11 981	84 033	7 608	1 228	757	883	15 261	439 565
<b>May</b>	1 103 993	539 532	397 414	142 119	105 256	12 584	84 171	7 278	1 223	737	895	15 442	442 130
<b>Jun</b>	1 122 204	546 197	400 757	145 441	107 115	14 624	83 498	7 749	1 245	766	928	15 734	451 463
<b>Jul</b>	1 133 907	554 390	406 888	147 502	108 873	15 793	84 246	7 627	1 207	778	943	15 720	453 204
<b>Ago</b>	1 139 805	560 333	407 597	152 736	109 577	16 130	84 295	7 898	1 255	776	944	15 934	452 241
<b>Sep</b>	1 155 225	564 370	411 099	153 271	111 695	17 608	85 119	7 730	1 239	782	979	16 171	461 227
<b>Oct</b>	1 148 502	561 085	408 484	152 601	112 157	18 178	85 013	7 682	1 284	806	1 042	15 111	458 301
<b>Nov</b>	1 157 407	565 205	409 876	155 329	117 008	21 924	85 780	8 020	1 283	907	1 282	15 747	457 257
<b>Dic</b>	1 161 554	566 822	410 979	155 843	120 917	24 963	86 785	7 889	1 279	996	1 407	16 169	455 243
<b>23 Ene</b>	1 152 160	562 171	405 954	156 217	121 326	26 569	85 120	8 367	1 270	1 058	1 449	15 716	450 441
<b>Feb</b>	1 184 135	566 954	408 234	158 720	126 645	30 260	86 086	8 918	1 382	1 186	1 580	16 101	471 670
<b>Mar</b>	1 199 459	573 639	411 800	161 839	128 459	32 172	86 631	8 346	1 310	1 083	1 652	17 687	476 939
<b>Abr</b>	1 191 952	564 860	409 453	155 408	129 107	32 486	87 244	8 068	1 309	1 242	1 731	17 484	477 527
<b>May</b>	1 206 319	566 202	411 644	154 558	133 344	34 901	88 580	8 411	1 452	1 299	1 819	17 850	485 805
<b>Jun</b>	1 231 778	569 281	412 609	156 673	134 566	34 974	89 445	8 694	1 453	1 324	1 922	17 555	507 129
<b>Jul</b>	1 224 750	561 831	406 793	155 038	136 417	36 022	89 790	8 597	2 008	1 305	1 892	17 673	505 632

**22. MERCADOS SECUNDARIOS DE VALORES**  
**A) Deuda pública**

**22.5 Negociación con deuda del Estado. Conjunto de mercado**  
**Importes negociados por tipos de instrumento**

Millones de euros

	Operaciones simples al contado				Operaciones simples a plazo			
	Total	Letras del Tesoro	Bonos y obligaciones del Estado no segregados	Principales y cupones de deuda segregada del Estado	Total	Letras del Tesoro	Bonos y obligaciones del Estado no segregados	Principales y cupones de deuda segregada del estado
	1	2	3	4	5	6	7	8
<b>19</b>	3 635 330	412 731	3 205 979	16 620	46 426	1 665	43 519	1 243
<b>20</b>	3 003 814	316 459	2 696 745	7 258	77 214	2 217	74 987	9
<b>21</b>	1 972 585	268 854	1 720 971	5 320	63 888	157	63 717	13
<b>22</b>	1 845 620	262 061	1 628 076	9 342	59 071	2 754	54 175	2 142
<b>22 Ene</b>	182 521	15 106	166 644	771	8 622	100	8 507	14
<b>Feb</b>	180 176	15 425	164 030	722	4 065	320	3 738	7
<b>Mar</b>	181 774	16 228	163 918	1 628	7 886	81	7 797	8
<b>Abr</b>	123 504	11 932	117 742	350	3 234	20	3 205	9
<b>May</b>	155 983	24 070	131 298	615	4 998	-	4 974	23
<b>Jun</b>	159 341	21 035	137 467	839	5 914	10	5 396	508
<b>Jul</b>	138 290	21 452	116 311	528	5 536	-	5 061	475
<b>Ago</b>	107 078	25 811	114 365	133	2 485	5	2 445	35
<b>Sep</b>	158 117	24 221	147 435	568	5 032	1 001	3 881	150
<b>Oct</b>	166 267	25 547	139 822	899	3 228	588	2 095	544
<b>Nov</b>	144 338	25 249	117 630	1 459	4 079	609	3 326	145
<b>Dic</b>	148 231	35 985	111 416	830	3 993	20	3 749	224
<b>23 Ene</b>	176 749	37 510	137 310	1 930	8 663	1 659	6 351	653
<b>Feb</b>	190 594	23 353	166 592	649	5 545	259	3 680	1 606
<b>Mar</b>	183 503	24 775	158 035	693	3 262	500	2 673	89
<b>Abr</b>	117 192	16 363	99 994	835	2 904	69	2 636	199
<b>May</b>	151 062	17 194	133 387	482	3 208	250	2 886	72
<b>Jun</b>	174 529	20 490	153 218	821	3 073	120	2 865	88
<b>Jul</b>	160 317	20 491	138 041	1 785	1 781	263	1 472	46
<b>Ago</b>	121 885	19 069	117 584	166	865	95	728	42

**22. MERCADOS SECUNDARIOS DE VALORES**  
**A) Deuda pública**

**22.6 Letras del Tesoro**  
**Operaciones simples al contado. Conjunto del mercado**  
**Importes negociados y tipos de interés**

Millones de euros y porcentajes

	Importes negociados					Tipos de interés						
	Total	Hasta tres meses	De tres a seis meses	De seis a doce meses	A más de doce meses	Hasta tres meses	A tres meses	De tres a seis meses	A seis meses	De seis a doce meses	A doce meses	A más de doce meses
	1	2	3	4	5	6	7	8	9	10	11	12
<b>19</b>	412 731	54 350	51 358	100 630	1 161	-0,48	-0,48	-0,45	-0,44	-0,42	-0,42	-0,32
<b>20</b>	316 459	66 908	60 343	141 545	-	-0,49	-0,48	-0,46	-0,44	-0,43	-0,41	-
<b>21</b>	268 854	63 975	61 294	143 585	-	-0,59	-0,61	-0,58	-0,57	-0,55	-0,55	-
<b>22</b>	262 061	58 175	48 418	155 468	-	-0,02	0,06	0,30	0,38	0,67	0,78	-
<b>22 Ene</b>	15 106	3 415	2 222	9 468	-	-0,58	-0,63	-0,59	-0,59	-0,55	-0,53	-
<b>Feb</b>	15 425	2 088	3 013	10 323	-	-0,56	-0,58	-0,54	-0,51	-0,48	-0,45	-
<b>Mar</b>	16 228	4 627	3 127	8 474	-	-0,66	-0,68	-0,62	-0,58	-0,51	-0,48	-
<b>Abr</b>	11 932	2 799	2 244	6 889	-	-0,59	-0,62	-0,55	-0,53	-0,34	-0,23	-
<b>May</b>	24 070	5 535	3 842	14 693	-	-0,54	-0,43	-0,35	-0,34	-0,03	0,08	-
<b>Jun</b>	21 035	4 562	4 492	11 981	-	-0,52	-0,37	-0,13	-0,04	0,38	0,63	-
<b>Jul</b>	21 452	4 525	5 287	11 639	-	-0,27	-0,23	0,08	0,12	0,55	0,67	-
<b>Ago</b>	25 811	6 336	4 080	15 396	-	0,00	0,12	0,31	0,44	0,67	0,84	-
<b>Sep</b>	24 221	7 008	4 540	12 674	-	0,41	0,48	0,94	0,91	1,52	1,73	-
<b>Oct</b>	25 547	4 983	4 501	16 062	-	0,62	0,84	1,23	1,53	2,03	2,18	-
<b>Nov</b>	25 249	6 199	6 360	12 690	-	1,14	1,28	1,77	1,99	2,31	2,39	-
<b>Dic</b>	35 985	6 099	4 709	25 177	-	1,27	1,54	1,96	2,15	2,38	2,47	-
<b>23 Ene</b>	37 510	7 828	7 921	21 761	-	1,88	2,08	2,37	2,51	2,80	2,85	-
<b>Feb</b>	23 353	7 242	3 883	12 228	-	2,31	2,36	2,66	2,74	2,92	2,99	-
<b>Mar</b>	24 775	7 028	7 192	10 555	-	2,52	2,77	2,88	2,94	3,02	3,02	-
<b>Abr</b>	16 363	4 446	3 553	8 365	-	2,69	2,76	2,99	2,98	3,12	3,22	-
<b>May</b>	17 194	4 585	3 590	9 018	-	3,09	2,92	3,11	3,14	3,20	3,24	-
<b>Jun</b>	20 490	4 008	3 472	13 010	-	3,13	3,15	3,35	3,35	3,49	3,53	-
<b>Jul</b>	20 491	6 246	4 001	10 244	-	3,45	3,44	3,55	3,62	3,73	3,73	-
<b>Ago</b>	19 069	5 713	2 890	10 467	-	3,48	3,50	3,58	3,69	3,65	3,63	-

**22. MERCADOS SECUNDARIOS DE VALORES**  
**A) Deuda pública**

**22.7 Bonos y obligaciones del Estado no segregados**  
**Operaciones simples al contado. Conjunto del mercado**  
**Importes negociados y tipos de interés**

Millones de euros y porcentajes

	Importes negociados									Tipos de interés				
	Total	Hasta un año	De uno a dos años	De dos a tres años	De tres a cuatro años	De cuatro a seis años	De seis a diez años	De diez a veinte años	Más de veinte años	A tres años	A cinco años	A diez años	A quince años	A treinta años
	1	2	3	4	5	6	7	8	9	10	11	12	13	14
<b>19</b>	3 205 979	81 141	123 769	296 334	236 307	325 244	493 660	496 253	121 882	-0,27	-0,00	0,68	1,05	1,72
<b>20</b>	2 696 745	78 238	124 630	173 664	225 311	378 154	558 945	486 164	288 636	-0,29	-0,12	0,38	0,71	1,19
<b>21</b>	1 720 971	69 334	77 499	132 727	163 579	287 848	546 340	299 517	144 127	-0,44	-0,25	0,35	0,61	1,24
<b>22</b>	1 628 076	64 630	86 833	136 219	122 030	309 624	451 083	302 588	155 070	1,24	1,58	2,20	2,52	2,79
<b>22 Ene</b>	166 644	4 705	5 775	15 699	9 003	34 200	55 092	34 360	7 810	-0,35	-0,00	0,66	0,92	1,43
<b>Feb</b>	164 030	3 912	6 018	15 654	14 955	29 601	40 177	29 365	24 346	0,11	0,51	1,11	1,43	1,77
<b>Mar</b>	163 918	4 762	7 144	17 233	14 758	27 595	40 572	36 676	15 177	0,20	0,56	1,23	1,54	1,86
<b>Abr</b>	117 742	4 280	6 584	9 570	10 365	21 817	29 319	26 927	8 879	0,67	1,07	1,69	1,98	2,21
<b>May</b>	131 298	4 902	4 416	11 893	12 425	30 299	39 678	15 009	12 675	0,98	1,37	2,05	2,39	2,68
<b>Jun</b>	137 467	4 605	9 357	8 115	8 092	25 161	40 661	27 726	13 748	1,58	1,99	2,65	2,98	3,27
<b>Jul</b>	116 311	4 580	7 285	9 690	7 288	23 094	30 903	23 632	9 839	1,15	1,56	2,33	2,70	3,04
<b>Ago</b>	114 365	7 882	6 334	7 967	9 011	22 677	26 028	25 134	9 333	1,15	1,48	2,18	2,54	2,85
<b>Sep</b>	147 435	7 498	8 607	11 806	10 799	26 967	31 379	29 184	21 195	2,04	2,35	2,95	3,25	3,42
<b>Oct</b>	139 822	5 838	8 057	11 239	10 487	29 331	36 753	25 707	12 411	2,39	2,75	3,31	3,66	3,83
<b>Nov</b>	117 630	5 182	8 361	10 040	9 114	19 262	39 843	16 406	9 422	2,40	2,63	3,11	3,42	3,55
<b>Dic</b>	111 416	6 483	8 894	7 312	5 733	19 619	40 678	12 462	10 234	2,53	2,70	3,11	3,41	3,46
<b>23 Ene</b>	137 310	9 790	6 686	11 389	8 422	24 582	47 469	18 366	10 606	2,77	2,84	3,22	3,55	3,66
<b>Feb</b>	166 592	6 307	10 170	16 151	13 339	20 500	51 615	37 791	10 718	2,98	3,04	3,39	3,62	3,82
<b>Mar</b>	158 035	7 238	11 075	15 080	14 944	19 255	37 106	38 478	14 858	3,05	3,12	3,44	-	3,89
<b>Abr</b>	99 994	6 556	6 603	6 234	8 867	14 798	23 733	22 083	11 120	3,05	3,06	3,41	-	3,95
<b>May</b>	133 387	7 347	11 049	9 823	14 440	22 626	41 491	13 957	12 653	3,02	3,04	3,41	-	4,04
<b>Jun</b>	153 218	10 327	12 015	13 197	8 265	27 422	47 745	23 863	10 384	3,17	3,11	3,40	-	3,93
<b>Jul</b>	138 041	7 855	10 701	10 507	7 939	28 566	36 015	24 529	11 930	3,37	3,26	3,50	-	3,95
<b>Ago</b>	117 584	5 174	6 350	10 882	7 705	26 446	28 548	24 921	7 557	3,32	3,26	3,59	-	4,10

**22. MERCADOS SECUNDARIOS DE VALORES**  
**A) Deuda pública**

**22.8 Principales y cupones de deuda segregada del Estado**  
**Operaciones simples al contado. Conjunto del mercado**  
**Importes negociados y tipos de interés**

Millones de euros y porcentajes

	Importes negociados									Tipos de interés				
	Total	Hasta un año	De uno a dos años	De dos a tres años	De tres a cuatro años	De cuatro a seis años	De seis a diez años	De diez a veinte años	De veinte a treinta años	A tres años	A cinco años	A diez años	A quince años	A treinta años
	1	2	3	4	5	6	7	8	9	10	11	12	13	14
<b>19</b>	16 620	1 322	1 838	1 434	369	2 793	2 664	1 601	1 263	-0,21	0,04	0,63	-	2,19
<b>20</b>	7 258	1 005	1 041	283	288	1 296	586	838	1 035	-0,28	-0,09	0,39	0,74	1,23
<b>21</b>	5 320	1 077	344	320	432	445	462	725	1 514	-0,41	-0,21	0,41	0,81	1,40
<b>22</b>	9 342	478	490	947	757	1 057	634	3 134	1 527	1,26	1,58	2,26	2,52	2,82
<b>22 Ene</b>	771	81	23	26	11	43	18	238	30	-0,27	0,02	0,69	1,04	1,55
<b>Feb</b>	722	4	9	51	149	44	91	179	180	0,20	0,55	1,26	1,57	2,12
<b>Mar</b>	1 628	15	65	167	198	422	116	270	375	0,28	0,55	1,30	1,65	2,19
<b>Abr</b>	350	58	78	17	4	18	5	170	...	0,75	0,99	-	-	-
<b>May</b>	615	138	67	16	12	26	53	265	39	0,99	1,32	1,98	2,31	-
<b>Jun</b>	839	37	17	23	192	100	59	119	290	1,64	2,17	2,78	3,11	3,27
<b>Jul</b>	528	47	3	5	9	6	3	454	1	1,13	1,52	2,39	2,66	-
<b>Ago</b>	133	11	0	5	1	3	2	111	...	0,96	1,25	-	2,26	-
<b>Sep</b>	568	13	58	260	81	29	102	2	23	2,03	2,42	2,95	3,63	3,33
<b>Oct</b>	899	36	48	30	23	195	97	240	230	2,46	2,74	3,27	3,78	3,67
<b>Nov</b>	1 459	5	35	333	54	95	73	651	213	2,36	2,64	2,87	-	3,58
<b>Dic</b>	830	32	86	14	23	78	15	434	148	2,60	2,76	3,07	3,19	-
<b>23 Ene</b>	1 930	26	177	116	3	132	499	976	...	2,77	2,83	3,33	3,72	-
<b>Feb</b>	649	31	21	45	20	143	169	202	18	2,99	2,98	3,34	3,57	-
<b>Mar</b>	693	17	19	41	34	11	87	466	17	2,99	2,84	3,49	3,80	-
<b>Abr</b>	835	66	92	20	3	16	17	573	47	2,95	3,02	3,31	-	-
<b>May</b>	482	27	109	53	4	10	0	223	4	3,03	3,12	3,47	3,91	-
<b>Jun</b>	821	87	68	15	8	41	121	480	2	3,20	3,19	3,38	3,76	-
<b>Jul</b>	1 785	95	15	162	32	221	58	974	229	3,41	3,31	-	-	-
<b>Ago</b>	166	25	7	12	1	40	1	1	79	3,34	3,25	3,52	3,90	4,19

**22. MERCADOS SECUNDARIOS DE VALORES**  
**A) Deuda pública**

**22.22 Ratios de contratación**  
**Operaciones simples al contado y a plazo. Conjunto del mercado**

(Importe negociado/Saldo en circulación)\*100

	Letras del Tesoro		Bonos y obligaciones del Estado no segregados		Principales y cupones de deuda segregada del Estado		
	Operaciones simples al contado	Operaciones simples a plazo	Operaciones simples al contado	Operaciones simples a plazo	Operaciones simples al contado	Operaciones simples a plazo	
	1	2	3	4	5	6	
<b>19</b>		51,37	0,25	30,48	0,41	2,32	0,19
<b>20</b>		34,02	0,35	24,04	0,66	1,10	0,02
<b>21</b>		28,38	0,05	14,01	0,52	0,85	0,02
<b>22</b>		28,46	0,36	12,44	0,42	1,42	0,32
<b>21 Nov</b>		30,72	-	13,61	0,63	2,03	-
<b>Dic</b>		22,93	-	10,95	0,60	0,99	-
<b>22 Ene</b>		19,03	0,13	16,02	0,82	1,46	0,03
<b>Feb</b>		19,25	0,40	15,49	0,35	1,35	0,01
<b>Mar</b>		20,50	0,10	15,30	0,73	3,00	0,01
<b>Abr</b>		15,26	0,03	10,88	0,30	0,64	0,02
<b>May</b>		31,17	-	12,25	0,46	1,12	0,04
<b>Jun</b>		27,39	0,01	12,61	0,50	1,51	0,92
<b>Jul</b>		27,77	-	10,56	0,46	0,95	0,85
<b>Ago</b>		33,49	0,01	10,33	0,22	0,24	0,06
<b>Sep</b>		31,51	1,30	13,13	0,35	1,03	0,27
<b>Oct</b>		33,67	0,78	12,53	0,19	1,62	0,98
<b>Nov</b>		33,35	0,80	10,46	0,30	2,61	0,26
<b>Dic</b>		48,06	0,03	9,88	0,33	1,47	0,40
<b>23 Ene</b>		50,10	2,22	12,27	0,57	3,47	1,17
<b>Feb</b>		31,92	0,35	14,47	0,32	1,17	2,88
<b>Mar</b>		34,14	0,69	13,55	0,23	1,24	0,16
<b>Abr</b>		22,78	0,10	8,47	0,22	1,49	0,36
<b>May</b>		24,05	0,35	11,37	0,25	0,86	0,13
<b>Jun</b>		28,86	0,17	12,79	0,24	1,46	0,16
<b>Jul</b>		28,85	0,37	11,59	0,12	3,20	0,08
<b>Ago</b>		26,89	0,13	9,82	0,06	0,30	0,07

**22. MERCADOS SECUNDARIOS DE VALORES**  
**B) Mercado bursátil**

**22.23 Acciones. Capitalización en la Bolsa de Madrid**

Sociedad Rectora de la Bolsa de Madrid

Millones de euros

	Sociedades residentes							Sociedades no residentes			
	Total	Petróleo y energía	Materiales básicos, industria y construcción	Bienes de consumo	Servicios de consumo	Tecnología y telecomunicaciones	Servicios financieros e inmobiliarios	Total			
								del cual		del cual	
								Total	del cual	Total	del cual
1 = 2 a 7	2	3	4	5	6	7	8	9	10		
<b>17</b>	740 212	118 455	65 646	123 278	85 412	80 509	266 913	53 425	396 067	215 996	
<b>18</b>	630 628	127 470	61 217	101 236	54 267	76 506	209 931	50 941	358 858	214 430	
<b>19</b>	709 648	145 553	74 843	134 331	58 317	86 132	210 471	55 904	394 968	252 888	
<b>20</b>	620 715	150 195	79 675	113 644	44 159	72 739	160 303	49 073	326 430	212 681	
<b>21</b>	684 820	163 993	83 549	117 983	43 131	88 275	187 889	53 538	397 037	249 305	
<b>22</b>	620 552	163 802	68 769	100 375	37 215	67 470	182 921	41 518	407 207	269 782	
<b>22 Mar</b>	653 019	161 919	73 589	89 890	44 758	85 952	196 911	52 808	463 073	323 611	
<b>Abr</b>	661 103	175 653	74 491	91 079	43 023	87 770	189 086	51 860	447 005	311 167	
<b>May</b>	677 030	178 027	73 788	99 595	42 975	87 437	195 207	51 377	454 383	312 985	
<b>Jun</b>	627 138	163 760	69 221	95 776	37 371	81 118	179 891	49 071	394 133	275 813	
<b>Jul</b>	630 914	166 882	72 596	99 413	38 507	84 124	169 391	49 093	422 687	290 206	
<b>Ago</b>	611 062	165 539	69 742	91 057	37 225	77 405	170 094	48 155	411 904	286 432	
<b>Sep</b>	569 923	149 123	65 878	87 687	32 699	66 084	168 453	44 397	390 361	277 974	
<b>Oct</b>	606 384	160 887	68 959	93 811	37 033	70 012	175 682	43 951	420 435	288 590	
<b>Nov</b>	632 251	166 431	71 173	100 333	39 159	70 636	184 519	42 961	421 809	285 513	
<b>Dic</b>	620 552	163 802	68 769	100 375	37 215	67 470	182 921	41 518	407 207	269 782	
<b>23 Ene</b>	671 772	166 944	73 176	113 696	44 386	75 856	197 714	41 076	427 625	283 403	
<b>Feb</b>	679 776	167 483	61 378	115 373	44 827	78 518	212 197	40 224	430 169	277 300	
<b>Mar</b>	670 796	173 360	61 802	119 163	44 359	80 480	191 632	38 147	373 473	221 534	
<b>Abr</b>	670 958	174 091	62 160	119 941	45 160	83 647	185 960	38 161	368 241	215 832	
<b>May</b>	658 260	167 731	61 819	120 701	43 907	83 837	180 265	37 801	361 047	214 368	
<b>Jun</b>	673 348	172 334	43 617	134 238	44 838	83 214	195 107	37 847	413 737	235 847	
<b>Jul</b>	673 348	172 334	43 617	134 238	44 838	83 214	195 107	37 847	413 737	235 847	
<b>Ago</b>	663 647	160 819	42 933	135 322	44 572	79 972	200 028	38 007	418 708	237 400	

22. MERCADOS SECUNDARIOS DE VALORES  
B) Mercado bursátil

22.24 Acciones. Volumen de contratación.

Sociedad de Bolsas y Sociedades Receptoras de las Bolsas de Valores

Millones de euros

	Contratación a través del sistema de interconexión bursátil							Resto de contratación					Pro memoria: Ofertas públicas de adquisición
	Volumen de contratación							Total	Bolsa de Madrid	Bolsa de Barcelona	Bolsa de Bilbao	Bolsa de Valencia	
	Total	Bancos	Eléctricas	Construcción	Comunicación	Resto	8= 9 a 12						
1	2=3 a 7	3	4	5	6	7	8= 9 a 12	9	10	11	12	13	
17	651 244	650 012	239 766	79 854	26 633	71 265	232 494	480	360	120	-	-	526
18	587 203	586 723	197 428	71 043	22 936	58 069	237 247	480	360	120	-	-	18 959
19	469 732	469 635	146 427	71 272	25 194	51 040	175 702	480	360	120	-	-	2 511
20	425 170	429 358	98 390	79 190	26 595	49 846	175 337	480	360	120	-	-	5 251
21	378 141	377 661	89 661	65 043	19 662	28 448	174 848	480	360	120	-	-	5 306
22	362 602	362 122	98 736	59 325	20 639	37 600	145 821	480	360	120	-	-	5 125
22 E-A	257 996	257 676	71 025	40 943	14 742	26 520	104 447	320	240	80	-	-	1 972
23 E-A	207 728	207 408	64 684	35 778	11 682	19 053	76 211	320	240	80	-	-	-
22 May	32 320	32 280	7 860	4 793	2 029	3 684	13 915	40	30	10	-	-	149
Jun	32 912	32 872	7 402	6 221	1 933	3 990	13 326	40	30	10	-	-	125
Jul	26 400	26 360	6 535	4 396	1 879	2 933	10 617	40	30	10	-	-	184
Ago	19 073	19 033	4 630	3 568	1 159	1 861	7 815	40	30	10	-	-	-
Sep	24 249	24 209	6 607	4 364	1 424	2 451	9 364	40	30	10	-	-	-
Oct	23 954	23 914	7 776	4 368	1 313	1 673	8 784	40	30	10	-	-	-
Nov	28 101	28 061	7 243	4 577	1 909	3 383	10 949	40	30	10	-	-	-
Dic	28 302	28 262	6 086	5 074	1 251	3 574	12 278	40	30	10	-	-	3 153
23 Ene	27 661	27 621	7 514	5 055	1 616	2 338	11 098	40	30	10	-	-	-
Feb	24 799	24 759	8 100	3 246	1 452	2 143	9 818	40	30	10	-	-	-
Mar	37 287	37 247	15 189	6 008	1 859	2 915	11 276	40	30	10	-	-	-
Abr	27 553	27 513	10 711	4 537	1 172	2 034	9 060	40	30	10	-	-	-
May	23 038	22 998	6 476	3 853	1 333	1 936	9 399	40	30	10	-	-	-
Jun	25 452	25 412	6 013	4 912	1 497	3 624	9 365	40	30	10	-	-	-
Jul	22 627	22 587	5 403	4 555	1 501	2 223	8 904	40	30	10	-	-	-
Ago	19 313	19 273	5 278	3 612	1 251	1 840	7 291	40	30	10	-	-	-

22. MERCADOS SECUNDARIOS DE VALORES  
B) Mercado bursátil

22.25 Índice de cotización de acciones

Sociedad de Bolsas y Sociedad Receptoras de la Bolsa de Madrid

Bolsa de Madrid									Índice IBEX-35
Base Dic 85=100	Base diciembre 2004=1000							Base dic89 = 3000	
General	Petróleo y energía	Materiales básicos industria y construcción	Bienes de consumo	Servicios de consumo	Servicios financieros e inmobiliarias	del cual Bancos	Tecnología y telecomunicaciones		
1	2	3	4	5	6	7	8	9	
17	1 015,17	1 308,71	1 230,10	4 655,17	1 641,00	619,98	550,77	926,90	10 278,0
18	862,60	1 388,34	1 124,10	3 875,57	1 317,85	452,10	390,95	876,32	9 510,9
19	950,94	1 588,00	1 403,44	5 223,81	1 431,62	440,43	377,47	915,62	9 211,3
20	804,97	1 666,88	1 368,51	4 425,39	906,79	324,31	273,72	714,81	7 441,1
21	861,80	1 640,08	1 496,07	4 467,04	889,31	390,07	330,27	779,33	8 645,2
22	820,21	1 725,53	1 327,43	3 831,72	748,14	420,88	360,07	601,81	8 252,5
22 Ago	785,13	1 674,96	1 319,75	3 513,27	742,87	351,97	298,20	703,20	7 886,1
Sep	732,38	1 519,54	1 242,17	3 352,15	646,93	358,77	305,93	599,03	7 366,8
Oct	792,16	1 648,81	1 320,08	3 586,21	750,90	391,23	334,07	635,20	7 956,5
Nov	832,50	1 731,12	1 366,63	3 824,17	796,68	421,76	360,62	633,69	8 363,2
Dic	820,21	1 725,53	1 327,43	3 831,72	748,14	420,88	360,07	601,81	8 229,1
23 Ene	896,47	1 731,90	1 437,71	4 298,93	917,21	478,17	411,78	675,75	9 034,0
Feb	935,69	1 738,03	1 449,51	4 360,07	918,68	531,70	458,86	703,32	9 394,6
Mar	917,10	1 795,07	1 461,98	4 461,71	911,50	476,81	410,28	721,87	9 232,5
Abr	917,08	1 806,23	1 485,31	4 479,43	927,79	459,02	394,70	753,14	9 241,0
May	896,18	1 741,87	1 470,71	4 511,01	915,53	439,32	376,92	754,50	9 050,2
Jun	949,51	1 805,68	1 527,11	4 968,29	944,13	490,36	423,08	745,66	9 593,0
Jul	957,34	1 753,50	1 542,26	4 960,19	961,93	514,92	444,39	739,42	9 641,5
Ago	943,81	1 714,14	1 515,37	5 013,93	937,47	511,24	440,74	717,42	9 505,9
23 Ago 1S	930,07	1 687,93	1 518,11	4 834,17	949,98	504,10	434,64	704,13	9 368,4
2S	937,05	1 708,30	1 525,83	4 797,43	944,83	510,62	440,53	711,63	9 434,3
3S	920,59	1 661,67	1 480,48	4 857,86	917,54	504,63	435,10	692,89	9 267,7
4S	927,93	1 705,56	1 484,07	4 881,60	911,93	505,55	435,83	693,98	9 338,9

**22. MERCADOS SECUNDARIOS DE VALORES**  
**B) Mercado bursátil**

**22.26 Ratio PER (Cotización/Rentabilidad capital)**  
**Bolsa de Madrid**

Sociedad Rectora de la Bolsa de Madrid

	Ratio PER (Cotización/Rentabilidad capital)						
	Total	Petróleo y energía	Materiales básicos, industria y construcción	Bienes de consumo	Servicios de consumo	Servicios financieros e inmobiliarias	Tecnología y telecomunicaciones
	1	2	3	4	5	6	7
<b>17</b>	16,28	13,62	12,71	29,00	21,42	12,88	20,83
<b>18</b>	15,46	23,32	9,84	21,91	11,24	9,73	16,76
<b>19</b>	17,37	18,56	30,28	30,12	14,73	9,78	26,05
<b>20</b>	20,62	75,11	533,44	34,99	26,31	8,53	208,59
<b>21</b>	18,46	26,57	44,82	30,71	...	6,84	8,68
<b>22</b>	12,60	12,71	12,91	21,30	...	6,30	156,37
<b>22 Mar</b>	12,40	15,22	13,33	22,10	...	6,16	10,98
<b>Abr</b>	12,60	16,49	13,50	22,29	...	5,89	11,30
<b>May</b>	12,99	16,69	14,06	24,50	...	6,15	11,18
<b>Jun</b>	11,95	15,35	13,07	23,63	...	5,55	10,36
<b>Jul</b>	12,77	13,23	12,08	23,82	...	5,38	179,25
<b>Ago</b>	12,29	12,99	11,53	21,77	...	5,46	164,71
<b>Sep</b>	11,43	11,59	12,38	18,62	...	5,51	153,76
<b>Oct</b>	12,24	12,53	12,96	19,91	...	5,86	163,13
<b>Nov</b>	12,82	12,95	13,36	21,24	...	6,29	164,53
<b>Dic</b>	12,60	12,71	12,91	21,30	...	6,30	156,37
<b>23 Ene</b>	13,75	13,03	13,75	24,16	...	6,99	176,26
<b>Feb</b>	11,62	12,07	12,96	24,51	...	5,96	34,33
<b>Mar</b>	12,45	11,77	18,73	21,84	20,44	6,71	31,02
<b>Abr</b>	12,53	11,87	19,06	22,31	22,34	6,38	32,64
<b>May</b>	12,27	11,42	18,89	22,55	22,93	6,14	31,95
<b>Jun</b>	13,41	11,74	26,41	25,08	22,98	6,80	32,62
<b>Jul</b>	12,87	11,01	24,47	29,13	11,51	6,57	31,52
<b>Ago</b>	12,72	10,73	23,76	29,73	11,24	6,54	30,54

**22. MERCADOS SECUNDARIOS DE VALORES**  
**B) Mercado bursátil**

**22.27 Índices de cotización de acciones y contratación de mercados.**

■ Serie representada gráficamente.

Índices, millones de euros y miles de contratos

	Índices de cotización de acciones				Contratación de mercados			
	General de la Bolsa de Madrid	IBEX-35	Índice europeo Dow Jones EURO STOXX		Mercado bursátil	Deuda pública	Renta Variable (Miles de contratos)	
			Amplio	50			Opciones	Futuros
	1	2	3	4	5	6	7	8
<b>21</b>	857,07	8 648,26	446,90	4 008,39	378 141	1 972 585	12 259	5 358
<b>22</b>	821,60	8 252,22	412,87	3 747,08	362 602	1 845 620	15 328	5 595
<b>23</b>	926,48	9 335,21	456,74	4 307,99	207 728	1 275 831	7 206	2 709
<b>22 May</b>	881,57	8 851,50	422,78	3 789,21	32 320	155 983	1 235	458
<b>Jun</b>	807,78	8 098,70	382,52	3 454,86	32 912	159 341	1 449	461
<b>Jul</b>	809,38	8 156,20	409,93	3 708,10	26 400	138 290	1 203	425
<b>Ago</b>	785,13	7 886,10	389,14	3 517,25	19 073	107 078	1 203	425
<b>Sep</b>	732,38	7 366,80	364,62	3 318,20	24 249	158 117	1 545	483
<b>Oct</b>	792,16	7 956,50	393,51	3 617,54	23 954	166 267	1 148	494
<b>Nov</b>	832,50	8 363,20	425,02	3 964,72	28 101	144 338	1 481	416
<b>Dic</b>	820,21	8 229,10	409,97	3 793,62	28 302	148 231	1 883	394
<b>23 Ene</b>	896,47	9 034,00	447,71	4 163,45	27 661	176 749	1 358	393
<b>Feb</b>	935,69	9 394,60	456,00	4 238,38	24 799	190 594	1 092	362
<b>Mar</b>	917,10	9 232,50	457,15	4 315,05	37 287	183 503	1 298	481
<b>Abr</b>	917,08	9 241,00	461,22	4 359,31	27 553	117 192	766	338
<b>May</b>	896,18	9 050,20	445,18	4 218,04	23 038	151 062	952	364
<b>Jun</b>	949,51	9 593,00	461,35	4 399,09	25 452	174 529	1 273	410
<b>Jul</b>	957,34	9 641,50	470,20	4 471,31	22 627	160 317	467	361
<b>Ago</b>	943,81	9 505,90	455,35	4 297,11	19 313	121 885	...	...

ÍNDICE DE COTIZACIÓN DE ACCIONES  
 Base enero de 1994 = 100

CONTRATACIÓN DE MERCADOS



22. MERCADOS SECUNDARIOS DE VALORES  
C) Otros mercados de valores

22.28 Mercado organizado de renta fija AIAF  
Pagará de empresa

Millones de euros y porcentajes

1	Saldo admitido a cotización	Importes negociados					Tipos de interés				
		2	Del cual		4	5	6	7	8	9	10
			Total	Entre miembros							
17	92 540	7 347	3 841	4 844	2 309	194	0,02	-0,02	0,05	0,03	
18	-	...	...	...	...	...	...	...	...	...	
19	-	-	-	-	-	-	-	-	-	-	
20	-	-	-	-	-	-	-	-	-	-	
21	-	-	-	-	-	-	-	-	-	-	
22	-	-	-	-	-	-	-	-	-	-	
22 Ene	-	-	-	-	-	-	-	-	-	-	
22 Feb	-	-	-	-	-	-	-	-	-	-	
22 Mar	-	-	-	-	-	-	-	-	-	-	
22 Abr	-	-	-	-	-	-	-	-	-	-	
22 May	-	-	-	-	-	-	-	-	-	-	
22 Jun	-	-	-	-	-	-	-	-	-	-	
22 Jul	-	-	-	-	-	-	-	-	-	-	
22 Ago	-	-	-	-	-	-	-	-	-	-	
22 Sep	-	-	-	-	-	-	-	-	-	-	
22 Oct	-	-	-	-	-	-	-	-	-	-	
22 Nov	-	-	-	-	-	-	-	-	-	-	
22 Dic	-	-	-	-	-	-	-	-	-	-	
23 Ene	-	-	-	-	-	-	-	-	-	-	
23 Feb	-	-	-	-	-	-	-	-	-	-	
23 Mar	-	-	-	-	-	-	-	-	-	-	
23 Abr	-	-	-	-	-	-	-	-	-	-	
23 May	-	-	-	-	-	-	-	-	-	-	
23 Jun	-	-	-	-	-	-	-	-	-	-	
23 Jul	-	-	-	-	-	-	-	-	-	-	
23 Ago	-	-	-	-	-	-	-	-	-	-	

22. MERCADOS SECUNDARIOS DE VALORES  
C) Otros mercados de valores

22.29 Mercado organizado de renta fija AIAF  
Obligaciones

Millones de euros, porcentaje y plazo en años

1	Importe negociado	No residentes. Emisiones en España. Bonos matador							Cédulas hipotecarias					Obligaciones y bonos simples				
		2	Detalle por plazos hasta vencimiento						Del cual		A más de dos años			Del cual		A más de dos años		
			A más de dos años			A más de seis años			9	10	11	12	13	14	15	16	17	18
			3	4	5	6	7	8										
17	69 158	11	11	-	2,0	9	-	2,1	28	8	24	1,32	8,0	42	10	33	1,97	11,0
18	...	...	...	...	...	...	...	...	...	...	...	...	...	...	...	...	...	...
19	...	...	...	...	...	...	...	...	...	...	...	...	...	...	...	...	...	...
20	-	-	-	-	-	-	-	-	-	-	-	-	-	-	-	-	-	-
21	-	-	-	-	-	-	-	-	-	-	-	-	-	-	-	-	-	-
22	-	-	-	-	-	-	-	-	-	-	-	-	-	-	-	-	-	-
22 Ene	-	-	-	-	-	-	-	-	-	-	-	-	-	-	-	-	-	-
22 Feb	-	-	-	-	-	-	-	-	-	-	-	-	-	-	-	-	-	-
22 Mar	-	-	-	-	-	-	-	-	-	-	-	-	-	-	-	-	-	-
22 Abr	-	-	-	-	-	-	-	-	-	-	-	-	-	-	-	-	-	-
22 May	-	-	-	-	-	-	-	-	-	-	-	-	-	-	-	-	-	-
22 Jun	-	-	-	-	-	-	-	-	-	-	-	-	-	-	-	-	-	-
22 Jul	-	-	-	-	-	-	-	-	-	-	-	-	-	-	-	-	-	-
22 Ago	-	-	-	-	-	-	-	-	-	-	-	-	-	-	-	-	-	-
22 Sep	-	-	-	-	-	-	-	-	-	-	-	-	-	-	-	-	-	-
22 Oct	-	-	-	-	-	-	-	-	-	-	-	-	-	-	-	-	-	-
22 Nov	-	-	-	-	-	-	-	-	-	-	-	-	-	-	-	-	-	-
22 Dic	-	-	-	-	-	-	-	-	-	-	-	-	-	-	-	-	-	-
23 Ene	-	-	-	-	-	-	-	-	-	-	-	-	-	-	-	-	-	-
23 Feb	-	-	-	-	-	-	-	-	-	-	-	-	-	-	-	-	-	-
23 Mar	-	-	-	-	-	-	-	-	-	-	-	-	-	-	-	-	-	-
23 Abr	-	-	-	-	-	-	-	-	-	-	-	-	-	-	-	-	-	-
23 May	-	-	-	-	-	-	-	-	-	-	-	-	-	-	-	-	-	-
23 Jun	-	-	-	-	-	-	-	-	-	-	-	-	-	-	-	-	-	-
23 Jul	-	-	-	-	-	-	-	-	-	-	-	-	-	-	-	-	-	-
23 Ago	-	-	-	-	-	-	-	-	-	-	-	-	-	-	-	-	-	-

**22. MERCADOS SECUNDARIOS DE VALORES**  
C) Otros mercados de valores

**22.30 Mercados oficiales de opciones y futuros financieros**  
Operaciones realizadas y posiciones abiertas

Miles de contratos

	Renta variable								Renta fija: Bono nacional a 10 años			
	Futuros financieros				Opciones financieras				Futuros financieros		Opciones financieras	
	Ibex-35		Acciones		Ibex-35		Acciones					
	Operaciones realizadas	Posiciones abiertas	Operaciones realizadas	Posiciones abiertas	Operaciones realizadas	Posiciones abiertas	Operaciones realizadas	Posiciones abiertas	Operaciones realizadas	Posiciones abiertas	Operaciones realizadas	Posiciones abiertas
1	2	3	4	5	6	7	8	9	10	11	12	
<b>17</b>	6 435	117	12 019	1 365	430	66	20 316	5 905	-	-	-	-
<b>18</b>	6 499	91	11 175	1 275	418	75	20 238	6 156	-	-	-	-
<b>19</b>	6 126	100	15 973	1 394	381	53	17 492	5 950	-	-	-	-
<b>20</b>	6 196	78	9 453	1 330	255	38	20 945	6 257	-	-	-	-
<b>21</b>	5 358	71	11 363	1 767	149	40	-	4 360	-	-	-	-
<b>22</b>	5 595	62	10 318	1 880	127	14	15 202	4 461	-	-	-	-
<b>22 Ene</b>	457	77	23	1 777	12	45	864	4 839	-	-	-	-
<b>Feb</b>	524	73	42	1 804	16	52	822	5 294	-	-	-	-
<b>Mar</b>	640	70	3 864	1 869	12	50	1 311	5 187	-	-	-	-
<b>Abr</b>	418	69	11	1 875	12	55	1 131	5 639	-	-	-	-
<b>May</b>	458	73	68	1 871	16	64	1 219	5 820	-	-	-	-
<b>Jun</b>	461	70	878	1 891	9	59	1 440	5 329	-	-	-	-
<b>Jul</b>	425	65	4	1 893	3	59	1 200	6 090	-	-	-	-
<b>Ago</b>	425	65	4	1 893	3	59	1 200	6 090	-	-	-	-
<b>Sep</b>	483	72	1 535	1 875	9	55	1 536	6 262	-	-	-	-
<b>Oct</b>	494	69	3	1 876	9	52	1 140	6 423	-	-	-	-
<b>Nov</b>	416	67	7	1 881	5	51	1 476	6 987	-	-	-	-
<b>Dic</b>	394	62	3 878	1 880	21	14	1 862	4 461	-	-	-	-
<b>23 Ene</b>	393	62	87	1 960	13	24	1 345	5 295	-	-	-	-
<b>Feb</b>	362	63	99	1 952	5	25	1 088	5 655	-	-	-	-
<b>Mar</b>	481	55	5 875	1 638	6	17	1 291	4 960	-	-	-	-
<b>Abr</b>	338	338	92	92	2	2	764	764	-	-	-	-
<b>May</b>	364	65	7	1 620	2	18	950	5 729	-	-	-	-
<b>Jun</b>	410	61	839	1 447	3	15	1 270	4 813	-	-	-	-
<b>Jul</b>	361	62	12	1 457	3	16	464	4 943	-	-	-	-
<b>Ago</b>	379	62	16	1 470	2	16	569	5 075	-	-	-	-

**22. MERCADOS SECUNDARIOS DE VALORES**  
C) Otros mercados de valores

**22.31 Valores representativos de deuda de Comunidades Autónomas**  
Saldos por tenedores (a)  
Saldos nominales. Cartera a vencimiento

Millones de euros

	Saldo en circulación	Instituciones Financieras Monetarias (IFM) excepto Fondos del Mercado Monetario (FMM)			Fondos del Mercado Monetario y Otros intermediarios financieros					Sociedades no financieras	Hogares e ISFLSH	Administraciones Públicas	Resto del mundo
		Total	Banco de España	Otras IFM excepto FMM	Total	Instituciones de inversión colectiva	Empresas de Seguros	Fondos de pensiones	Resto de intermediarios financieros				
	1	2	3	4	5	6	7	8	9	10	11	12	13
<b>18</b>	43 189	15 829	3 363	12 467	10 462	3 173	4 913	2 304	72	152	140	1 397	15 209
<b>19</b>	44 845	15 578	3 968	11 610	9 615	2 597	4 943	2 006	69	118	108	1 358	18 069
<b>20</b>	42 115	14 739	4 937	9 803	8 003	1 622	4 549	1 776	57	130	62	1 160	18 021
<b>21</b>	46 030	16 303	6 622	9 681	7 968	1 580	4 831	1 521	35	123	56	1 008	20 571
<b>22</b>	45 198	16 272	7 024	9 249	7 121	1 284	4 526	1 227	84	92	58	1 153	20 503
<b>21 Oct</b>	45 213	15 740	6 311	9 429	7 974	1 646	4 805	1 488	35	128	60	1 095	20 216
<b>Nov</b>	45 459	15 943	6 350	9 594	7 895	1 544	4 849	1 472	29	122	55	1 085	20 358
<b>Dic</b>	46 030	16 303	6 622	9 681	7 968	1 580	4 831	1 521	35	123	56	1 008	20 571
<b>22 Ene</b>	46 020	16 331	6 656	9 676	7 914	1 572	4 784	1 521	37	123	56	1 013	20 582
<b>Feb</b>	45 873	16 434	6 747	9 686	7 648	1 505	4 663	1 448	32	121	55	1 025	20 590
<b>Mar</b>	45 997	16 549	6 869	9 680	7 774	1 560	4 737	1 439	38	122	54	1 034	20 463
<b>Abr</b>	46 576	16 266	6 786	9 480	7 698	1 501	4 740	1 424	33	122	55	1 072	21 363
<b>May</b>	46 068	16 177	6 719	9 458	7 549	1 442	4 699	1 376	33	126	52	1 077	21 086
<b>Jun</b>	46 386	16 367	6 796	9 571	7 570	1 470	4 642	1 424	34	127	52	1 085	21 185
<b>Jul</b>	46 315	16 470	6 878	9 592	7 580	1 470	4 622	1 404	83	77	52	1 095	21 041
<b>Ago</b>	46 303	16 473	6 878	9 595	7 599	1 503	4 618	1 393	84	76	53	1 087	21 015
<b>Sep</b>	45 859	16 402	6 811	9 591	7 404	1 377	4 599	1 343	84	78	53	1 104	20 819
<b>Oct</b>	45 951	16 536	6 941	9 595	7 207	1 315	4 584	1 225	83	84	54	1 130	20 941
<b>Nov</b>	45 573	16 513	6 989	9 525	7 150	1 270	4 560	1 234	85	91	56	1 130	20 634
<b>Dic</b>	45 198	16 272	7 024	9 249	7 121	1 284	4 526	1 227	84	92	58	1 153	20 503
<b>23 Ene</b>	45 176	16 392	7 056	9 336	7 096	1 283	4 530	1 200	84	95	61	1 152	20 380
<b>Feb</b>	46 833	16 566	7 135	9 432	7 388	1 412	4 629	1 262	84	104	69	1 139	21 568
<b>Mar</b>	47 903	17 248	7 242	10 006	7 625	1 435	4 684	1 418	87	103	71	1 076	21 780
<b>Abr</b>	47 520	17 068	7 258	9 811	7 556	1 451	4 661	1 356	88	103	73	1 202	21 518
<b>May</b>	47 331	17 120	7 326	9 794	7 414	1 451	4 533	1 342	87	103	75	1 097	21 523
<b>Jun</b>	47 884	17 388	7 361	10 028	7 606	1 453	4 704	1 345	104	103	77	1 051	21 659
<b>Jul</b>	47 842	17 334	7 263	10 071	7 736	1 583	4 709	1 347	97	98	71	1 015	21 589

**22. MERCADOS SECUNDARIOS DE VALORES**  
**C) Otros mercados de valores**

**22.32 Acciones del índice IBEX 35 (a)**  
**Saldos por tenedores**  
**Saldos a precios de mercado**  
*Millones de euros*

Capitalización	Instituciones Financieras Monetarias (IFM) excepto Fondos del Mercado Monetario (FMM)			Fondos del Mercado Monetario y Otros intermediarios financieros					Sociedades no financieras	Hogares e ISFLSH	Administraciones Públicas	Resto del mundo	
	Total	Banco de España	Otras IFM excepto FMM	Total	Instituciones de inversión colectiva	Empresas de Seguros	Fondos de pensiones	Resto de intermediarios financieros					
1	2	3	4	5	6	7	8	9	10	11	12	13	
<b>19</b>	584 519	13 072	-	13 072	18 180	7 187	2 573	2 517	5 903	137 485	80 076	3 650	332 057
<b>20</b>	509 343	7 944	-	7 944	13 256	4 927	2 302	1 936	4 090	119 603	71 023	2 791	294 725
<b>21</b>	560 290	11 717	-	11 717	14 604	5 820	2 371	1 751	4 661	133 916	77 328	3 187	319 538
<b>22</b>	515 603	9 834	-	9 834	12 991	4 982	1 791	1 667	4 551	129 253	78 647	4 828	280 051
<b>21 Oct</b>	558 798	10 239	-	10 239	14 861	5 819	2 480	1 848	4 715	135 709	80 709	3 304	313 976
<b>Nov</b>	533 301	11 184	-	11 184	13 856	5 326	2 268	1 633	4 630	125 513	73 017	2 997	306 733
<b>Dic</b>	560 290	11 717	-	11 717	14 604	5 820	2 371	1 751	4 661	133 916	77 328	3 187	319 538
<b>22 Ene</b>	551 427	12 060	-	12 060	14 715	5 656	2 433	1 742	4 885	129 852	78 930	3 749	312 123
<b>Feb</b>	537 535	11 948	-	11 948	14 303	5 608	2 412	1 741	4 541	123 164	76 978	3 870	307 272
<b>Mar</b>	532 281	12 503	-	12 503	14 543	5 560	2 411	1 722	4 850	117 973	77 853	4 049	305 359
<b>Abr</b>	540 540	12 031	-	12 031	13 983	5 673	2 049	1 751	4 511	119 070	79 431	4 066	311 959
<b>May</b>	557 949	13 973	-	13 973	14 154	5 849	2 021	1 823	4 461	126 638	82 260	4 431	316 493
<b>Jun</b>	520 608	10 648	-	10 648	13 200	5 406	1 859	1 646	4 290	125 708	75 690	4 366	290 996
<b>Jul</b>	524 875	11 030	-	11 030	12 719	5 152	1 829	1 649	4 089	128 443	73 197	3 868	295 620
<b>Ago</b>	506 896	11 390	-	11 390	12 449	4 865	1 780	1 585	4 219	122 062	72 807	3 964	284 224
<b>Sep</b>	474 222	10 934	-	10 934	11 607	4 470	1 639	1 475	4 022	116 222	69 241	4 358	261 860
<b>Oct</b>	508 519	9 351	-	9 351	12 518	4 790	1 760	1 601	4 368	124 849	75 181	4 417	282 203
<b>Nov</b>	533 248	10 214	-	10 214	13 033	4 988	1 788	1 680	4 576	130 089	79 448	4 691	295 773
<b>Dic</b>	515 603	9 834	-	9 834	12 991	4 982	1 791	1 667	4 551	129 253	78 647	4 828	280 051
<b>23 Ene</b>	563 376	8 765	-	8 765	13 856	5 471	1 892	1 790	4 703	143 718	84 372	5 345	307 321
<b>Feb</b>	583 833	9 390	-	9 390	14 459	5 600	1 980	1 833	5 046	145 128	88 766	5 324	320 767
<b>Mar</b>	578 019	9 245	-	9 245	13 837	5 477	1 940	1 769	4 652	148 986	87 009	4 716	314 224
<b>Abr</b>	578 573	10 487	-	10 487	13 670	5 407	1 943	1 751	4 569	149 325	86 460	4 415	314 216
<b>May</b>	566 899	9 610	-	9 610	13 476	5 278	1 879	1 719	4 600	148 841	83 777	4 587	306 608
<b>Jun</b>	579 243	9 770	-	9 770	13 406	5 229	1 787	1 767	4 622	155 610	86 743	4 983	308 733
<b>Jul</b>	576 689	8 555	-	8 555	13 646	5 264	1 814	1 773	4 796	150 926	87 896	4 830	310 837

(a) Se incluyen las acciones de las empresas residentes en España que forman parte de la definición del índice IBEX 35 en cada momento del tiempo.

## Capítulo 22. Mercados secundarios de valores

Se incorpora un nuevo cuadro (22.32) con el detalle de los sectores tenedores de acciones del índice IBEX 35®, que viene a complementar la información ya existente en este mismo capítulo sobre las carteras de deuda pública (Letras del Tesoro (cuadro 22.3), Bonos y Obligaciones no segregados y principales de deuda segregada del Estado (cuadro 22.4), y deuda de las Comunidades Autónomas representada en valores (cuadro 22.31)).

Las series temporales de esta nueva estadística tienen su inicio en diciembre 2019 (aunque se prevé la extensión para periodos previos en próximas actualizaciones). En cuanto al alcance y la definición de las empresas seleccionadas, esta información incluye las acciones de todas las empresas residentes en España que forman parte de la definición del índice IBEX 35® en cada momento del tiempo. Las tenencias se valoran a precios de mercado.

Como fuentes de datos utilizadas para su obtención, de igual modo que en las estadísticas de carteras de deuda pública, se empleará la información de las carteras de valores suministrada por los propios tenedores (en el caso de gran parte del sector financiero) o por los depositarios (para el resto de agentes tenedores). Esta información se recibe actualmente siguiendo las normas del Reglamento (UE) Nº 1011/2012 del Banco Central Europeo, relativo a las estadísticas sobre carteras de valores.

## CAPÍTULO 23 CONTABILIDAD NACIONAL, PRODUCCIÓN Y DEMANDA

**CONTABILIDAD NACIONAL DE ESPAÑA. AÑO BASE 2015**  
**Contabilidad Nacional Trimestral de España (CNTR). Datos brutos**  
**23.a PIB a precios de mercado. Componentes de la demanda. Precios corrientes**

millones de euros

	Código	2015	2016	2017	2018	2019	2020	2021	2022
<b>GASTO EN CONSUMO FINAL</b>	<b>P.3</b>	840.632	861.128	895.063	924.769	949.463	873.851	946.646	1.040.844
Gasto en consumo final de los Hogares		618.514	636.323	666.148	688.061	701.308	614.652	673.388	751.825
Gasto en consumo final de las ISFLSH		11.701	11.942	11.954	11.413	13.227	12.853	13.745	14.786
Gasto en consumo final de las Administraciones públicas		210.417	212.863	216.961	225.295	234.928	246.346	259.513	274.233
<b>FORMACIÓN BRUTA DE CAPITAL FIJO</b>	<b>P.51g</b>	194.122	200.048	216.932	233.996	249.502	228.532	245.709	270.310
Activos fijos materiales		158.209	162.204	177.572	193.760	208.522	188.429	201.474	222.799
Construcción		93.582	95.816	104.467	116.989	129.270	117.882	126.244	141.909
Bienes de equipo y activos cultivados		64.627	66.388	73.105	76.771	79.252	70.547	75.230	80.890
Activos fijos inmateriales		35.913	37.844	39.360	40.236	40.980	40.103	44.235	47.511
<b>VAR. EXISTENCIAS Y ADQ. NETAS DE OBJETOS VALIOSOS</b>	<b>P.52/53</b>	10.580	8.834	8.600	12.407	9.931	524	18.182	18.910
<b>DEMANDA NACIONAL</b>		1.045.334	1.070.010	1.120.595	1.171.172	1.208.896	1.102.907	1.210.537	1.330.064
<b>EXPORTACIÓN DE BIENES Y SERVICIOS</b>	<b>P.6</b>	362.356	377.370	408.390	423.097	434.770	344.423	417.735	550.319
De bienes	P.61	252.838	259.451	281.231	291.209	294.685	265.593	317.027	392.349
De servicios	P.62	109.518	117.919	127.159	131.888	140.085	78.830	100.708	157.970
Total, excepto consumo de no residentes en el TE		65.535	69.327	72.703	75.478	81.718	64.797	75.500	99.298
Consumo de no residentes en el TE		43.983	48.592	54.456	56.410	58.367	14.033	25.208	58.672
<b>IMPORTACIÓN DE BIENES Y SERVICIOS</b>	<b>P.7</b>	329.598	332.960	366.493	390.410	398.153	328.320	405.982	534.006
De bienes	P.71	273.513	273.732	303.269	320.516	321.309	274.261	340.828	451.537
De servicios	P.72	56.085	59.228	63.224	69.894	76.844	54.059	65.154	82.469
Total, excepto consumo de residentes en el RM		43.647	46.145	48.166	52.573	57.098	47.902	56.189	65.572
Consumo de residentes en el RM		12.438	13.083	15.058	17.321	19.746	6.157	8.965	16.897
<b>PRODUCTO INTERIOR BRUTO A PRECIOS DE MERCADO</b>	<b>B.1*g</b>	1.078.092	1.114.420	1.162.492	1.203.859	1.245.513	1.119.010	1.222.290	1.346.377

tasas de variación interanual

<b>GASTO EN CONSUMO FINAL</b>	<b>P.3</b>	3,0	2,4	3,9	3,3	2,7	-8,0	8,3	10,0
Gasto en consumo final de los Hogares		2,8	2,9	4,7	3,3	1,9	-12,4	9,6	11,6
Gasto en consumo final de las ISFLSH		5,2	2,1	0,1	-4,5	15,9	-2,8	6,9	7,6
Gasto en consumo final de las Administraciones públicas		3,6	1,2	1,9	3,8	4,3	4,9	5,3	5,7
<b>FORMACIÓN BRUTA DE CAPITAL FIJO</b>	<b>P.51g</b>	5,8	3,1	8,4	7,9	6,6	-8,4	7,5	10,0
Activos fijos materiales		5,9	2,5	9,5	9,1	7,6	-9,6	6,9	10,6
Construcción		2,6	2,4	9,0	12,0	10,5	-8,8	7,1	12,4
Bienes de equipo y activos cultivados		11,0	2,7	10,1	5,0	3,2	-11,0	6,6	7,5
Activos fijos inmateriales		5,4	5,4	4,0	2,2	1,8	-2,1	10,3	7,4
<b>VAR. EXISTENCIAS Y ADQ. NETAS DE OBJETOS VALIOSOS</b> (aportación al crecimiento del PIB)	<b>P.52/53</b>	0,9	-0,2	-0,0	0,3	-0,2	...	...	...
<b>DEMANDA NACIONAL</b>		4,5	2,4	4,7	4,5	3,2	-8,8	9,8	9,9
<b>EXPORTACIÓN DE BIENES Y SERVICIOS</b>	<b>P.6</b>	4,9	4,1	8,2	3,6	2,8	-20,8	21,3	31,7
De bienes	P.61	4,5	2,6	8,4	3,5	1,2	-9,9	19,4	23,8
De servicios	P.62	5,7	7,7	7,8	3,7	6,2	-43,7	27,8	56,9
Total, excepto consumo de no residentes en el TE		6,5	5,8	4,9	3,8	8,3	-20,7	16,5	31,5
Consumo de no residentes en el TE		4,5	10,5	12,1	3,6	3,5	-76,0	79,6	132,8
<b>IMPORTACIÓN DE BIENES Y SERVICIOS</b>	<b>P.7</b>	5,1	1,0	10,1	6,5	2,0	-17,5	23,7	31,5
De bienes	P.71	3,9	0,1	10,8	5,7	0,2	-14,6	24,3	32,5
De servicios	P.72	11,4	5,6	6,7	10,5	9,9	-29,7	20,5	26,6
Total, excepto consumo de residentes en el RM		10,9	5,7	4,4	9,1	8,6	-16,1	17,3	16,7
Consumo de residentes en el RM		13,1	5,2	15,1	15,0	14,0	-68,8	45,6	88,5
<b>PRODUCTO INTERIOR BRUTO A PRECIOS DE MERCADO</b>	<b>B.1*g</b>	4,4	3,4	4,3	3,6	3,5	-10,2	9,2	10,2

Fuente: INE.

Última información disponible publicada por el INE el 22/09/2023

**SUMMARY OF THE SPANISH NATIONAL ACCOUNTS. BASE YEAR 2015**  
**Quarterly Spanish National Accounts (QSNA). Original data**  
**23.ae GDP at market prices. Demand components. Current prices**

EUR millions

2021-III	2021-IV	2022-I	2022-II	2022-III	2022-IV	2023-I	2023-II	Code	
233.392	255.082	250.898	260.838	257.705	271.403	268.089	275.701	P.3	FINAL CONSUMPTION EXPENDITURE
170.748	178.728	184.226	187.190	191.092	189.317	197.918	196.863		Final consumption expenditure of households
3.041	3.812	3.749	3.596	3.333	4.108	3.819	3.877		Final consumption expenditure of NPISHs
59.603	72.542	62.923	70.052	63.280	77.978	66.352	74.961		Final consumption expenditure of general government
59.562	66.569	63.992	68.722	66.873	70.723	67.171	71.777	P.51g	GROSS FIXED CAPITAL FORMATION
49.358	52.323	53.756	57.306	55.689	56.048	57.133	60.569		Tangible fixed assets
31.832	33.272	32.925	36.643	36.175	36.166	36.554	39.638		Construction
17.526	19.051	20.831	20.663	19.514	19.882	20.579	20.931		Equipment and cultivated assets
10.204	14.246	10.236	11.416	11.184	14.675	10.038	11.208		Intangible fixed assets
4.945	10.850	2.579	1.766	3.660	10.905	1.686	1.411	P.52/53	CHANGES IN INVENTORIES AND NET ACQ. OF VALUABLES
297.899	332.501	317.469	331.326	328.238	353.031	336.946	348.889		DOMESTIC DEMAND
107.583	118.183	119.440	142.842	144.412	143.625	140.163	144.576	P.6	EXPORTS OF GOODS AND SERVICES
76.460	85.494	90.994	101.952	96.286	103.117	104.139	98.280	P.61	Goods
31.123	32.689	28.446	40.890	48.126	40.508	36.024	46.296	P.62	Services
19.474	23.647	20.079	24.789	26.845	27.585	24.409	27.291		Total, ex. consumption of non-residents in the economic territory
11.649	9.042	8.367	16.101	21.281	12.923	11.615	19.005		Consumption of non-residents in the economic territory
101.614	117.477	122.091	137.092	138.189	136.634	127.499	127.199	P.7	IMPORTS OF GOODS AND SERVICES
83.937	98.133	105.352	116.689	115.189	114.307	108.399	106.357	P.71	Goods
17.677	19.344	16.739	20.403	23.000	22.327	19.100	20.842	P.72	Services
14.077	16.305	14.773	16.539	16.518	17.742	16.252	16.597		Total, except consumption of residents in the RoW
3.600	3.039	1.966	3.864	6.482	4.585	2.848	4.245		Consumption of residents in the RoW
303.868	333.207	314.818	337.076	334.461	360.022	349.610	366.266	<b>B.1*g</b>	<b>GROSS DOMESTIC PRODUCT AT MARKET PRICES</b>

annual percentage change

6,3	10,8	13,4	10,1	10,4	6,4	6,9	5,7	P.3	FINAL CONSUMPTION EXPENDITURE
6,6	13,6	16,6	12,9	11,9	5,9	7,4	5,2		Final consumption expenditure of households
10,1	6,6	7,4	5,7	9,6	7,8	1,9	7,8		Final consumption expenditure of NPISHs
5,2	4,5	5,4	3,6	6,2	7,5	5,4	7,0		Final consumption expenditure of general government
5,0	8,1	10,9	11,1	12,3	6,2	5,0	4,4	P.51g	GROSS FIXED CAPITAL FORMATION
3,5	6,9	10,7	11,9	12,8	7,1	6,3	5,7		Tangible fixed assets
6,2	12,2	12,0	15,4	13,6	8,7	11,0	8,2		Construction
-1,1	-1,3	8,6	6,1	11,3	4,4	-1,2	1,3		Equipment and cultivated assets
13,2	12,6	12,0	7,3	9,6	3,0	-1,9	-1,8		Intangible fixed assets
...	...	...	...	...	...	...	...	P.52/53	CHANGES IN INVENTORIES AND NET ACQ. OF VALUABLES (contribution to GDP growth)
7,7	12,9	13,2	10,6	10,2	6,2	6,1	5,3		DOMESTIC DEMAND
25,4	25,7	31,7	41,0	34,2	21,5	17,4	1,2	P.6	EXPORTS OF GOODS AND SERVICES
17,3	15,0	21,7	26,9	25,9	20,6	14,4	-3,6	P.61	Goods
50,8	66,1	78,6	95,0	54,6	23,9	26,6	13,2	P.62	Services
21,8	31,3	35,2	41,4	37,9	16,7	21,6	10,1		Total, ex. consumption of non-residents in the economic territory
150,6	443,7	671,9	369,0	82,7	42,9	38,8	18,0		Consumption of non-residents in the economic territory
25,1	31,6	36,8	40,4	36,0	16,3	4,4	-7,2	P.7	IMPORTS OF GOODS AND SERVICES
23,7	30,7	38,1	41,5	37,2	16,5	2,9	-8,9	P.71	Goods
32,6	36,4	28,9	34,7	30,1	15,4	14,1	2,2	P.72	Services
21,9	23,5	19,8	22,7	17,3	8,8	10,0	0,4		Total, except consumption of residents in the RoW
101,8	207,3	200,2	131,2	80,1	50,9	44,9	9,9		Consumption of residents in the RoW
8,1	11,3	11,7	11,1	10,1	8,0	11,1	8,7	<b>B.1*g</b>	<b>GROSS DOMESTIC PRODUCT AT MARKET PRICES</b>

Source: INE.

INE information released on 22/09/2023

**SÍNTESIS DE LA CONTABILIDAD NACIONAL DE ESPAÑA. AÑO BASE 2015**  
**Contabilidad Nacional Trimestral de España (CNTR). Datos brutos**  
**23.b PIB a precios de mercado. Ramas de actividad. Precios corrientes**

millones de euros

	Código	2015	2016	2017	2018	2019	2020	2021	2022
AGRICULTURA, GANADERÍA, SILVICULTURA Y PESCA	01-03	29.476	31.474	32.399	33.181	30.751	31.461	33.378	31.483
INDUSTRIA	05-39	159.990	163.439	170.968	174.699	178.800	164.062	185.441	213.706
Industria manufacturera	10-33	121.760	125.539	131.687	132.748	135.933	122.991	138.189	153.552
CONSTRUCCIÓN	41-43	56.422	59.362	62.061	64.459	70.821	61.270	62.978	66.268
SERVICIOS	45-99	733.083	756.993	788.377	817.081	849.247	764.293	824.056	914.175
Comercio, transporte y hostelería	45-56	229.194	239.594	251.365	258.673	268.322	204.879	242.728	295.057
Información y comunicaciones	58-63	36.095	36.945	39.274	39.963	42.200	40.259	43.318	46.815
Actividades financieras y de seguros	64-66	37.312	39.192	40.699	44.598	44.003	45.940	46.613	52.662
Actividades inmobiliarias	68	117.262	119.282	121.916	126.536	130.503	130.715	133.896	139.835
Actividades profesionales	69-82	83.583	86.472	91.160	95.892	103.110	91.938	100.928	109.491
Administración pública, sanidad y educación	84-88	181.097	185.697	190.943	197.142	205.729	206.700	211.221	217.855
Actividades artísticas, recreativas y otros servicios	90-99	48.540	49.811	53.020	54.277	55.380	43.862	45.352	52.460
IMPUESTOS NETOS SOBRE LOS PRODUCTOS	D.21-D.31	99.121	103.152	108.687	114.439	115.894	97.924	116.437	120.745
<b>PRODUCTO INTERIOR BRUTO A PRECIOS DE MERCADO</b>	<b>B.1*g</b>	<b>1.078.092</b>	<b>1.114.420</b>	<b>1.162.492</b>	<b>1.203.859</b>	<b>1.245.513</b>	<b>1.119.010</b>	<b>1.222.290</b>	<b>1.346.377</b>

		tasas de variación interanual								
AGRICULTURA, GANADERÍA, SILVICULTURA Y PESCA	01-03	12,6	6,8	2,9	2,4	-7,3	2,3	6,1	-5,7	
INDUSTRIA	05-39	3,9	2,2	4,6	2,2	2,3	-8,2	13,0	15,2	
Industria manufacturera	10-33	4,3	3,1	4,9	0,8	2,4	-9,5	12,4	11,1	
CONSTRUCCIÓN	41-43	5,9	5,2	4,5	3,9	9,9	-13,5	2,8	5,2	
SERVICIOS	45-99	3,7	3,3	4,1	3,6	3,9	-10,0	7,8	10,9	
Comercio, transporte y hostelería	45-56	5,5	4,5	4,9	2,9	3,7	-23,6	18,5	21,6	
Información y comunicaciones	58-63	1,7	2,4	6,3	1,8	5,6	-4,6	7,6	8,1	
Actividades financieras y de seguros	64-66	1,1	5,0	3,8	9,6	-1,3	4,4	1,5	13,0	
Actividades inmobiliarias	68	-1,9	1,7	2,2	3,8	3,1	0,2	2,4	4,4	
Actividades profesionales	69-82	8,7	3,5	5,4	5,2	7,5	-10,8	9,8	8,5	
Administración pública, sanidad y educación	84-88	3,0	2,5	2,8	3,2	4,4	0,5	2,2	3,1	
Actividades artísticas, recreativas y otros servicios	90-99	7,3	2,6	6,4	2,4	2,0	-20,8	3,4	15,7	
IMPUESTOS NETOS SOBRE LOS PRODUCTOS	D.21-D.31	7,5	4,1	5,4	5,3	1,3	-15,5	18,9	3,7	
<b>PRODUCTO INTERIOR BRUTO A PRECIOS DE MERCADO</b>	<b>B.1*g</b>	<b>4,4</b>	<b>3,4</b>	<b>4,3</b>	<b>3,6</b>	<b>3,5</b>	<b>-10,2</b>	<b>9,2</b>	<b>10,2</b>	

Fuente: INE.

Última información disponible publicada por el INE el 22/09/2023



**SUMMARY OF THE SPANISH NATIONAL ACCOUNTS. BASE YEAR 2015**  
**Quarterly Spanish National Accounts (QSNA). Original data**  
**23.be GDP at market prices. By industry. Current prices**

EUR millions

2021-III	2021-IV	2022-I	2022-II	2022-III	2022-IV	2023-I	2023-II	Code	
6.954	11.667	6.331	7.115	6.072	11.965	7.932	7.967	01-03	AGRICULTURE, LIVESTOCK BREEDING, FORESTRY AND FISHING
44.227	52.997	52.876	49.933	51.465	59.432	58.320	52.472	05-39	INDUSTRY
32.801	38.044	35.997	38.172	36.551	42.832	41.949	41.396	10-33	Manufacturing industry
14.730	17.360	14.383	17.893	15.661	18.331	16.380	20.028	41-43	CONSTRUCTION
207.690	223.554	204.552	229.699	230.201	249.723	230.438	252.858	45-99	SERVICES
64.366	68.561	62.533	73.750	77.950	80.824	73.811	81.756	45-56	Trade, transport and accommodation
10.408	11.827	10.510	12.031	11.383	12.891	11.563	13.193	58-63	Information and communications
11.884	12.222	12.543	12.917	13.082	14.120	16.243	18.197	64-66	Financial and insurance activities
33.608	34.229	33.631	35.692	34.865	35.647	34.911	36.294	68	Real estate activities
24.124	27.929	24.788	27.244	26.408	31.051	27.518	29.397	69-82	Professional activities
51.809	55.911	48.750	55.172	53.364	60.569	52.420	59.491	84-88	Public administration, health and education
11.491	12.875	11.797	12.893	13.149	14.621	13.972	14.530	90-99	Artistic, recreational and other services activities
30.267	27.629	36.676	32.436	31.062	20.571	36.540	32.941	D.21-D.31	NET TAXES ON PRODUCTS
303.868	333.207	314.818	337.076	334.461	360.022	349.610	366.266	<b>B.1*g</b>	<b>GROSS DOMESTIC PRODUCT AT MARKET PRICES</b>
annual percentage change									
10,6	11,1	-5,5	-11,7	-12,7	2,6	25,3	12,0	01-03	AGRICULTURE, LIVESTOCK BREEDING, FORESTRY AND FISHING
5,6	14,2	18,3	14,8	16,4	12,1	10,3	5,1	05-39	INDUSTRY
7,1	6,1	8,2	12,0	11,4	12,6	16,5	8,4	10-33	Manufacturing industry
-2,8	2,0	3,7	5,1	6,3	5,6	13,9	11,9	41-43	CONSTRUCTION
7,9	10,4	9,8	11,3	10,8	11,7	12,7	10,1	45-99	SERVICES
18,1	26,2	21,2	26,7	21,1	17,9	18,0	10,9	45-56	Trade, transport and accommodation
8,1	9,1	7,0	6,8	9,4	9,0	10,0	9,7	58-63	Information and communications
3,0	15,9	10,7	15,6	10,1	15,5	29,5	40,9	64-66	Financial and insurance activities
0,4	0,3	5,8	4,2	3,7	4,1	3,8	1,7	68	Real estate activities
9,5	10,0	6,2	6,7	9,5	11,2	11,0	7,9	69-82	Professional activities
2,4	-0,4	0,7	0,2	3,0	8,3	7,5	7,8	84-88	Public administration, health and education
6,8	15,3	17,1	18,2	14,4	13,6	18,4	12,7	90-99	Artistic, recreational and other services activities
19,2	20,6	21,2	14,7	2,6	-25,5	-0,4	1,6	D.21-D.31	NET TAXES ON PRODUCTS
8,1	11,3	11,7	11,1	10,1	8,0	11,1	8,7	<b>B.1*g</b>	<b>GROSS DOMESTIC PRODUCT AT MARKET PRICES</b>

Source: INE.

INE information released on 22/09/2023

**SÍNTESIS DE LA CONTABILIDAD NACIONAL DE ESPAÑA. AÑO BASE 2015**
**Contabilidad Nacional Trimestral de España (CNTR). Datos corregidos de efectos estacionales y de calendario**
**23.c PIB a precios de mercado. Ramas de actividad. Precios corrientes**

millones de euros

	Código	2015	2016	2017	2018	2019	2020	2021	2022
AGRICULTURA, GANADERÍA, SILVICULTURA Y PESCA	01-03	29.476	31.474	32.399	33.181	30.751	31.461	33.378	31.483
INDUSTRIA	05-39	159.990	163.439	170.968	174.699	178.800	164.062	185.441	213.706
Industria manufacturera	10-33	121.760	125.539	131.687	132.748	135.933	122.991	138.189	153.552
CONSTRUCCIÓN	41-43	56.422	59.362	62.061	64.459	70.821	61.270	62.978	66.268
SERVICIOS	45-99	733.083	756.993	788.377	817.081	849.247	764.293	824.056	914.175
Comercio, transporte y hostelería	45-56	229.194	239.594	251.365	258.673	268.322	204.879	242.728	295.057
Información y comunicaciones	58-63	36.095	36.945	39.274	39.963	42.200	40.259	43.318	46.815
Actividades financieras y de seguros	64-66	37.312	39.192	40.699	44.598	44.003	45.940	46.613	52.662
Actividades inmobiliarias	68	117.262	119.282	121.916	126.536	130.503	130.715	133.896	139.835
Actividades profesionales	69-82	83.583	86.472	91.160	95.892	103.110	91.938	100.928	109.491
Administración pública, sanidad y educación	84-88	181.097	185.697	190.943	197.142	205.729	206.700	211.221	217.855
Actividades artísticas, recreativas y otros servicios	90-99	48.540	49.811	53.020	54.277	55.380	43.862	45.352	52.460
IMPUESTOS NETOS SOBRE LOS PRODUCTOS	D.21-D.31	99.121	103.152	108.687	114.439	115.894	97.924	116.437	120.745
<b>PRODUCTO INTERIOR BRUTO A PRECIOS DE MERCADO</b>	<b>B.1*g</b>	<b>1.078.092</b>	<b>1.114.420</b>	<b>1.162.492</b>	<b>1.203.859</b>	<b>1.245.513</b>	<b>1.119.010</b>	<b>1.222.290</b>	<b>1.346.377</b>

		tasas de variación interanual							
AGRICULTURA, GANADERÍA, SILVICULTURA Y PESCA	01-03	12,6	6,8	2,9	2,4	-7,3	2,3	6,1	-5,7
INDUSTRIA	05-39	3,9	2,2	4,6	2,2	2,3	-8,2	13,0	15,2
Industria manufacturera	10-33	4,3	3,1	4,9	0,8	2,4	-9,5	12,4	11,1
CONSTRUCCIÓN	41-43	5,9	5,2	4,5	3,9	9,9	-13,5	2,8	5,2
SERVICIOS	45-99	3,7	3,3	4,1	3,6	3,9	-10,0	7,8	10,9
Comercio, transporte y hostelería	45-56	5,5	4,5	4,9	2,9	3,7	-23,6	18,5	21,6
Información y comunicaciones	58-63	1,7	2,4	6,3	1,8	5,6	-4,6	7,6	8,1
Actividades financieras y de seguros	64-66	1,1	5,0	3,8	9,6	-1,3	4,4	1,5	13,0
Actividades inmobiliarias	68	-1,9	1,7	2,2	3,8	3,1	0,2	2,4	4,4
Actividades profesionales	69-82	8,7	3,5	5,4	5,2	7,5	-10,8	9,8	8,5
Administración pública, sanidad y educación	84-88	3,0	2,5	2,8	3,2	4,4	0,5	2,2	3,1
Actividades artísticas, recreativas y otros servicios	90-99	7,3	2,6	6,4	2,4	2,0	-20,8	3,4	15,7
IMPUESTOS NETOS SOBRE LOS PRODUCTOS	D.21-D.31	7,5	4,1	5,4	5,3	1,3	-15,5	18,9	3,7
<b>PRODUCTO INTERIOR BRUTO A PRECIOS DE MERCADO</b>	<b>B.1*g</b>	<b>4,4</b>	<b>3,4</b>	<b>4,3</b>	<b>3,6</b>	<b>3,5</b>	<b>-10,2</b>	<b>9,2</b>	<b>10,2</b>

Fuente: INE.

Última información disponible publicada por el INE el 22/09/2023

**SUMMARY OF THE SPANISH NATIONAL ACCOUNTS. BASE YEAR 2015**  
**Quarterly Spanish National Accounts (QSNA). Seasonally and working-day-adjusted data**  
**23.ce GDP at market prices. By industry. Current prices**

2021-III	2021-IV	2022-I	2022-II	2022-III	2022-IV	2023-I	2023-II	Code	
8.639	8.506	7.575	7.371	7.768	8.769	9.502	8.347	01-03	AGRICULTURE, LIVESTOCK BREEDING, FORESTRY AND FISHING
45.848	50.313	52.260	51.411	53.102	56.933	57.764	54.015	05-39	INDUSTRY
35.033	35.608	36.490	37.769	38.975	40.318	42.449	41.000	10-33	Manufacturing industry
15.715	16.094	16.128	16.371	16.752	17.017	18.366	18.436	41-43	CONSTRUCTION
207.889	216.358	217.046	225.526	228.326	243.277	243.720	248.409	45-99	SERVICES
61.412	66.956	67.396	74.347	73.404	79.910	80.041	82.563	45-56	Trade, transport and accommodation
10.796	11.202	10.864	11.825	11.867	12.259	11.858	13.011	58-63	Information and communications
11.886	12.511	12.391	12.677	13.072	14.522	15.986	17.836	64-66	Financial and insurance activities
33.611	33.851	34.866	34.886	34.887	35.196	36.008	35.441	68	Real estate activities
25.100	26.923	25.951	26.435	27.157	29.948	28.567	28.489	69-82	Professional activities
53.121	53.269	53.385	52.315	54.420	57.735	56.928	56.445	84-88	Public administration, health and education
11.963	11.646	12.193	13.041	13.519	13.707	14.332	14.624	90-99	Artistic, recreational and other services activities
30.267	31.388	32.583	32.629	31.441	24.092	32.189	33.193	D.21-D.31	NET TAXES ON PRODUCTS
308.358	322.659	325.592	333.308	337.389	350.088	361.541	362.400	<b>B.1*g</b>	<b>GROSS DOMESTIC PRODUCT AT MARKET PRICES</b>
annual percentage change									
11,0	8,5	-6,5	-9,3	-10,1	3,1	25,4	13,2	01-03	AGRICULTURE, LIVESTOCK BREEDING, FORESTRY AND FISHING
4,7	13,9	17,2	15,0	15,8	13,2	10,5	5,1	05-39	INDUSTRY
6,2	6,0	8,2	11,7	11,3	13,2	16,3	8,6	10-33	Manufacturing industry
-2,0	1,4	3,4	5,1	6,6	5,7	13,9	12,6	41-43	CONSTRUCTION
7,9	10,6	9,4	11,9	9,8	12,4	12,3	10,1	45-99	SERVICES
18,9	26,1	21,6	26,2	19,5	19,3	18,8	11,1	45-56	Trade, transport and accommodation
8,0	9,9	6,0	6,8	9,9	9,4	9,1	10,0	58-63	Information and communications
2,9	14,9	9,9	15,9	10,0	16,1	29,0	40,7	64-66	Financial and insurance activities
0,6	0,2	5,0	5,0	3,8	4,0	3,3	1,6	68	Real estate activities
9,5	10,2	5,9	8,3	8,2	11,2	10,1	7,8	69-82	Professional activities
2,2	0,3	0,6	1,1	2,4	8,4	6,6	7,9	84-88	Public administration, health and education
7,1	15,3	15,3	16,8	13,0	17,7	17,5	12,1	90-99	Artistic, recreational and other services activities
17,8	20,2	21,7	16,5	3,9	-23,2	-1,2	1,7	D.21-D.31	NET TAXES ON PRODUCTS
7,8	11,4	11,0	11,9	9,4	8,5	11,0	8,7	<b>B.1*g</b>	<b>GROSS DOMESTIC PRODUCT AT MARKET PRICES</b>

Source: INE.

INE information released on 22/09/2023

**SÍNTESIS DE LA CONTABILIDAD NACIONAL DE ESPAÑA. AÑO BASE 2015**

Contabilidad Nacional Trimestral de España (CNTR). Datos corregidos de efectos estacionales y de calendario.

23.d PIB a precios de mercado. Ramas de actividad. Índices de volumen encadenados. Año de referencia 2015=100

	Código	2015	2016	2017	2018	2019	2020	2021	2022
AGRICULTURA, GANADERÍA, SILVICULTURA Y PESCA	01-03	100,0	104,8	100,9	108,5	102,2	103,3	107,6	86,3
INDUSTRIA	05-39	100,0	104,1	108,2	108,2	109,8	97,5	102,8	105,4
Industria manufacturera	10-33	100,0	102,3	108,1	106,9	107,4	91,2	103,1	107,7
CONSTRUCCIÓN	41-43	100,0	103,9	106,0	108,4	113,1	96,6	95,7	98,7
SERVICIOS	45-99	100,0	102,4	105,7	108,5	111,0	98,6	105,4	113,7
Comercio, transporte y hostelería	45-56	100,0	102,9	106,6	109,0	111,9	83,9	96,9	112,7
Información y comunicaciones	58-63	100,0	104,3	113,4	117,7	123,3	118,1	127,5	139,6
Actividades financieras y de seguros	64-66	100,0	103,1	103,0	109,5	105,8	110,9	110,1	113,4
Actividades inmobiliarias	68	100,0	100,6	102,2	104,8	106,4	105,8	109,2	114,0
Actividades profesionales	69-82	100,0	104,5	109,5	114,0	122,3	107,9	119,8	130,3
Administración pública, sanidad y educación	84-88	100,0	101,4	103,9	105,6	107,2	105,4	106,6	106,4
Actividades artísticas, recreativas y otros servicios	90-99	100,0	102,2	107,2	108,8	109,0	85,5	87,2	99,5
IMPUESTOS NETOS SOBRE LOS PRODUCTOS	D.21-D.31	100,0	105,2	107,1	109,4	110,5	97,1	106,8	111,2
<b>PRODUCTO INTERIOR BRUTO A PRECIOS DE MERCADO</b>	<b>B.1*g</b>	<b>100,0</b>	<b>103,0</b>	<b>106,1</b>	<b>108,5</b>	<b>110,7</b>	<b>98,3</b>	<b>104,6</b>	<b>110,7</b>
tasas de variación interanual									
AGRICULTURA, GANADERÍA, SILVICULTURA Y PESCA	01-03	4,7	4,8	-3,7	7,5	-5,9	1,1	4,2	-19,8
INDUSTRIA	05-39	3,0	4,1	4,0	-0,0	1,5	-11,2	5,4	2,6
Industria manufacturera	10-33	4,6	2,3	5,7	-1,1	0,5	-15,1	13,1	4,4
CONSTRUCCIÓN	41-43	5,5	3,9	2,0	2,3	4,3	-14,6	-1,0	3,2
SERVICIOS	45-99	3,1	2,4	3,3	2,6	2,3	-11,2	6,8	8,0
Comercio, transporte y hostelería	45-56	5,7	2,9	3,5	2,2	2,7	-25,0	15,5	16,3
Información y comunicaciones	58-63	5,6	4,3	8,7	3,8	4,8	-4,2	7,9	9,5
Actividades financieras y de seguros	64-66	-6,4	3,1	-0,1	6,3	-3,4	4,9	-0,7	2,9
Actividades inmobiliarias	68	-0,7	0,6	1,6	2,6	1,4	-0,5	3,2	4,4
Actividades profesionales	69-82	7,5	4,5	4,8	4,1	7,3	-11,8	11,1	8,7
Administración pública, sanidad y educación	84-88	1,1	1,4	2,5	1,6	1,5	-1,7	1,2	-0,2
Actividades artísticas, recreativas y otros servicios	90-99	7,0	2,2	4,9	1,5	0,2	-21,6	2,0	14,1
IMPUESTOS NETOS SOBRE LOS PRODUCTOS	D.21-D.31	9,6	5,2	1,9	2,1	1,0	-12,1	10,0	4,1
<b>PRODUCTO INTERIOR BRUTO A PRECIOS DE MERCADO</b>	<b>B.1*g</b>	<b>3,8</b>	<b>3,0</b>	<b>3,0</b>	<b>2,3</b>	<b>2,0</b>	<b>-11,2</b>	<b>6,4</b>	<b>5,8</b>

Fuente: INE.

Última información disponible publicada por el INE el 22/09/2023

**SUMMARY OF THE SPANISH NATIONAL ACCOUNTS. BASE YEAR 2015**  
**Quarterly Spanish National Accounts (QSNA). Seasonally and working-day-adjusted data**  
**23.de GDP at market prices. By industry. Volume chain-linked indices. 2015=100**

2021-III	2021-IV	2022-I	2022-II	2022-III	2022-IV	2023-I	2023-II	Code	
109,0	105,3	93,9	86,5	79,7	85,0	87,0	84,8	01-03	AGRICULTURE, LIVESTOCK BREEDING, FORESTRY AND FISHING
102,3	104,8	103,5	105,8	105,6	106,7	108,1	106,9	05-39	INDUSTRY
104,7	106,5	105,9	107,8	107,9	109,1	111,5	110,3	10-33	Manufacturing industry
95,0	97,2	96,5	99,1	99,5	99,8	100,4	101,3	41-43	CONSTRUCTION
107,0	109,3	110,4	113,7	115,1	115,7	116,0	117,1	45-99	SERVICES
99,7	104,1	107,7	113,8	114,7	114,4	117,2	118,6	45-56	Trade, transport and accommodation
127,0	136,1	134,8	137,8	139,6	146,3	142,2	146,2	58-63	Information and communications
108,8	111,4	111,4	113,9	114,4	113,8	116,3	120,2	64-66	Financial and insurance activities
109,6	111,6	114,5	113,1	113,3	114,9	114,2	110,6	68	Real estate activities
121,4	125,5	126,7	130,1	131,8	132,8	131,5	132,7	69-82	Professional activities
106,9	106,8	104,3	105,7	106,6	108,9	107,0	108,9	84-88	Public administration, health and education
95,6	89,5	90,9	98,8	108,1	99,9	102,1	105,3	90-99	Artistic, recreational and other services activities
108,2	110,2	111,1	113,2	111,0	109,4	111,2	112,3	D.21-D.31	NET TAXES ON PRODUCTS
105,8	107,9	108,2	110,9	111,5	112,0	112,7	113,3	<b>B.1*g</b>	<b>GROSS DOMESTIC PRODUCT AT MARKET PRICES</b>
annual percentage change									
6,1	-2,1	-12,2	-20,7	-26,9	-19,3	-7,4	-1,9	01-03	AGRICULTURE, LIVESTOCK BREEDING, FORESTRY AND FISHING
-0,5	0,6	1,6	3,6	3,2	1,8	4,4	1,1	05-39	INDUSTRY
7,6	6,2	6,5	6,0	3,1	2,4	5,3	2,3	10-33	Manufacturing industry
-6,2	-1,1	0,6	4,8	4,7	2,7	4,0	2,2	41-43	CONSTRUCTION
6,8	9,0	9,0	9,5	7,6	5,9	5,1	3,0	45-99	SERVICES
16,5	21,9	18,8	22,3	15,0	9,9	8,9	4,2	45-56	Trade, transport and accommodation
7,9	12,6	11,0	10,0	9,9	7,5	5,5	6,0	58-63	Information and communications
-3,5	-0,8	0,8	3,8	5,2	2,1	4,4	5,5	64-66	Financial and insurance activities
1,2	2,6	6,9	4,4	3,4	2,9	-0,2	-2,2	68	Real estate activities
11,9	13,6	10,9	10,0	8,5	5,8	3,8	2,0	69-82	Professional activities
0,8	-1,7	-0,9	-1,7	-0,3	2,0	2,7	3,0	84-88	Public administration, health and education
5,3	17,1	15,3	16,6	13,1	11,7	12,3	6,5	90-99	Artistic, recreational and other services activities
8,8	10,2	8,8	6,1	2,6	-0,7	0,1	-0,8	D.21-D.31	NET TAXES ON PRODUCTS
5,1	7,0	6,8	7,2	5,4	3,8	4,2	2,2	<b>B.1*g</b>	<b>GROSS DOMESTIC PRODUCT AT MARKET PRICES</b>

Source: INE.

INE information released on 22/09/2023

**SÍNTESIS DE LA CONTABILIDAD NACIONAL DE ESPAÑA. AÑO BASE 2015**
**Contabilidad Nacional Trimestral de España (CNTR). Datos corregidos de efectos estacionales y de calendario**
**23.e PIB a precios de mercado. Componentes de la demanda. Precios corrientes**

millones de euros

	Código	2015	2016	2017	2018	2019	2020	2021	2022
<b>GASTO EN CONSUMO FINAL</b>	<b>P.3</b>	840.632	861.128	895.063	924.769	949.463	873.851	946.646	1.040.844
Gasto en consumo final de los Hogares		618.514	636.323	666.148	688.061	701.308	614.652	673.388	751.825
Gasto en consumo final de las ISFLSH		11.701	11.942	11.954	11.413	13.227	12.853	13.745	14.786
Gasto en consumo final de las Administraciones públicas		210.417	212.863	216.961	225.295	234.928	246.346	259.513	274.233
<b>FORMACIÓN BRUTA DE CAPITAL FIJO</b>	<b>P.51g</b>	194.122	200.048	216.932	233.996	249.502	228.532	245.709	270.310
Activos fijos materiales		158.209	162.204	177.572	193.760	208.522	188.429	201.474	222.799
Construcción		93.582	95.816	104.467	116.989	129.270	117.882	126.244	141.909
Bienes de equipo y activos cultivados		64.627	66.388	73.105	76.771	79.252	70.547	75.230	80.890
Activos fijos inmateriales		35.913	37.844	39.360	40.236	40.980	40.103	44.235	47.511
<b>VAR. EXISTENCIAS Y ADQ. NETAS DE OBJETOS VALIOSOS</b>	<b>P.52/53</b>	10.580	8.834	8.600	12.407	9.931	524	18.182	18.910
<b>DEMANDA NACIONAL</b>		1.045.334	1.070.010	1.120.595	1.171.172	1.208.896	1.102.907	1.210.537	1.330.064
<b>EXPORTACIÓN DE BIENES Y SERVICIOS</b>	<b>P.6</b>	362.356	377.370	408.390	423.097	434.770	344.423	417.735	550.319
De bienes	P.61	252.838	259.451	281.231	291.209	294.685	265.593	317.027	392.349
De servicios	P.62	109.518	117.919	127.159	131.888	140.085	78.830	100.708	157.970
Total, excepto consumo de no residentes en el TE		65.535	69.327	72.703	75.478	81.718	64.797	75.500	99.298
Consumo de no residentes en el TE		43.983	48.592	54.456	56.410	58.367	14.033	25.208	58.672
<b>IMPORTACIÓN DE BIENES Y SERVICIOS</b>	<b>P.7</b>	329.598	332.960	366.493	390.410	398.153	328.320	405.982	534.006
De bienes	P.71	273.513	273.732	303.269	320.516	321.309	274.261	340.828	451.537
De servicios	P.72	56.085	59.228	63.224	69.894	76.844	54.059	65.154	82.469
Total, excepto consumo de residentes en el RM		43.647	46.145	48.166	52.573	57.098	47.902	56.189	65.572
Consumo de residentes en el RM		12.438	13.083	15.058	17.321	19.746	6.157	8.965	16.897
<b>PRODUCTO INTERIOR BRUTO A PRECIOS DE MERCADO</b>	<b>B.1*g</b>	1.078.092	1.114.420	1.162.492	1.203.859	1.245.513	1.119.010	1.222.290	1.346.377

## tasas de variación interanual

<b>GASTO EN CONSUMO FINAL</b>	<b>P.3</b>	3,0	2,4	3,9	3,3	2,7	-8,0	8,3	10,0
Gasto en consumo final de los Hogares		2,8	2,9	4,7	3,3	1,9	-12,4	9,6	11,6
Gasto en consumo final de las ISFLSH		5,2	2,1	0,1	-4,5	15,9	-2,8	6,9	7,6
Gasto en consumo final de las Administraciones públicas		3,6	1,2	1,9	3,8	4,3	4,9	5,3	5,7
<b>FORMACIÓN BRUTA DE CAPITAL FIJO</b>	<b>P.51g</b>	5,8	3,1	8,4	7,9	6,6	-8,4	7,5	10,0
Activos fijos materiales		5,9	2,5	9,5	9,1	7,6	-9,6	6,9	10,6
Construcción		2,6	2,4	9,0	12,0	10,5	-8,8	7,1	12,4
Bienes de equipo y activos cultivados		11,0	2,7	10,1	5,0	3,2	-11,0	6,6	7,5
Activos fijos inmateriales		5,4	5,4	4,0	2,2	1,8	-2,1	10,3	7,4
<b>VAR. EXISTENCIAS Y ADQ. NETAS DE OBJETOS VALIOSOS</b> (aportación al crecimiento del PIB)	<b>P.52/53</b>	0,5	-0,5	-0,1	-0,0	...	...	...	...
<b>DEMANDA NACIONAL</b>		4,5	2,4	4,7	4,5	3,2	-8,8	9,8	9,9
<b>EXPORTACIÓN DE BIENES Y SERVICIOS</b>	<b>P.6</b>	4,9	4,1	8,2	3,6	2,8	-20,8	21,3	31,7
De bienes	P.61	4,5	2,6	8,4	3,5	1,2	-9,9	19,4	23,8
De servicios	P.62	5,7	7,7	7,8	3,7	6,2	-43,7	27,8	56,9
Total, excepto consumo de no residentes en el TE		6,5	5,8	4,9	3,8	8,3	-20,7	16,5	31,5
Consumo de no residentes en el TE		4,5	10,5	12,1	3,6	3,5	-76,0	79,6	132,8
<b>IMPORTACIÓN DE BIENES Y SERVICIOS</b>	<b>P.7</b>	5,1	1,0	10,1	6,5	2,0	-17,5	23,7	31,5
De bienes	P.71	4,0	0,1	10,2	6,0	...	...	...	...
De servicios	P.72	11,4	5,6	6,7	10,5	9,9	-29,7	20,5	26,6
Total, excepto consumo de residentes en el RM		10,9	5,7	4,4	9,1	8,6	-16,1	17,3	16,7
Consumo de residentes en el RM		13,1	5,2	15,1	15,0	14,0	-68,8	45,6	88,5
<b>PRODUCTO INTERIOR BRUTO A PRECIOS DE MERCADO</b>	<b>B.1*g</b>	4,4	3,4	4,3	3,6	3,5	-10,2	9,2	10,2

Fuente: INE.

Última información disponible publicada por el INE 22/09/2023

**SUMMARY OF THE SPANISH NATIONAL ACCOUNTS. BASE YEAR 2015**  
**Quarterly Spanish National Accounts (QSNA). Seasonally and working-day-adjusted data**  
**23.ee GDP at market prices. Demand components. Current prices**

EUR millions

2021-III	2021-IV	2022-I	2022-II	2022-III	2022-IV	2023-I	2023-II	Code	
239.235	246.684	252.289	256.972	266.375	265.208	269.745	273.757	P.3	FINAL CONSUMPTION EXPENDITURE
170.782	177.292	181.728	185.794	193.772	190.531	195.504	197.495		Final consumption expenditure of households
3.462	3.496	3.591	3.665	3.766	3.764	3.662	3.905		Final consumption expenditure of NPISHs
64.991	65.896	66.970	67.513	68.837	70.913	70.579	72.357		Final consumption expenditure of general government
62.722	64.230	65.312	65.989	70.112	68.897	68.467	70.065	P.51g	GROSS FIXED CAPITAL FORMATION
51.460	52.665	53.492	54.119	58.138	57.050	56.739	58.066		Tangible fixed assets
32.440	33.764	33.098	34.669	36.913	37.229	36.840	38.092		Construction
19.020	18.901	20.394	19.450	21.225	19.821	19.899	19.974		Equipment and cultivated assets
11.262	11.565	11.820	11.870	11.974	11.847	11.728	11.999		Intangible fixed assets
4.135	8.379	5.074	4.109	2.333	7.394	3.569	3.211	P.52/53	CHANGES IN INVENTORIES AND NET ACQ. OF VALUABLES
306.092	319.293	322.675	327.070	338.820	341.499	341.781	347.033		DOMESTIC DEMAND
107.861	117.372	126.922	140.451	140.533	142.413	148.444	140.159	P.6	EXPORTS OF GOODS AND SERVICES
81.198	84.015	89.738	98.636	101.552	102.423	102.996	94.678	P.61	Goods
26.663	33.357	37.184	41.815	38.981	39.990	45.448	45.481	P.62	Services
18.891	21.719	22.792	25.089	25.764	25.653	27.665	27.697		Total, ex. consumption of non-residents in the economic territory
7.772	11.638	14.392	16.726	13.217	14.337	17.783	17.784		Consumption of non-residents in the economic territory
105.595	114.006	124.005	134.213	141.964	133.824	128.684	124.792	P.7	IMPORTS OF GOODS AND SERVICES
89.329	95.504	104.404	113.760	121.064	112.309	106.955	103.499	P.71	Goods
16.266	18.502	19.601	20.453	20.900	21.515	21.729	21.293	P.72	Services
13.799	15.081	15.755	16.192	16.511	17.114	16.986	16.609		Total, except consumption of residents in the RoW
2.467	3.421	3.846	4.261	4.389	4.401	4.743	4.684		Consumption of residents in the RoW
308.358	322.659	325.592	333.308	337.389	350.088	361.541	362.400	<b>B.1*g</b>	<b>GROSS DOMESTIC PRODUCT AT MARKET PRICES</b>

annual percentage change

6,9	9,5	10,5	10,5	11,3	7,5	6,9	6,5	P.3	FINAL CONSUMPTION EXPENDITURE
7,7	11,4	13,0	13,0	13,5	7,5	7,6	6,3		Final consumption expenditure of households
9,4	7,8	7,4	6,5	8,8	7,7	2,0	6,5		Final consumption expenditure of NPISHs
4,8	4,6	4,5	4,6	5,9	7,6	5,4	7,2		Final consumption expenditure of general government
5,7	8,4	10,4	10,8	11,8	7,3	4,8	6,2	P.51g	GROSS FIXED CAPITAL FORMATION
4,1	7,4	10,0	11,1	13,0	8,3	6,1	7,3		Tangible fixed assets
7,3	12,8	10,8	14,9	13,8	10,3	11,3	9,9		Construction
-1,1	-1,2	8,6	4,9	11,6	4,9	-2,4	2,7		Equipment and cultivated assets
14,2	13,4	12,1	9,3	6,3	2,4	-0,8	1,1		Intangible fixed assets
-1,5	2,5	1,2	0,7	-0,6	-0,2	-0,4	-0,3	P.52/53	CHANGES IN INVENTORIES AND NET ACQ. OF VALUABLES (contribution to GDP growth)
8,2	12,1	11,2	10,9	10,7	7,0	5,9	6,1		DOMESTIC DEMAND
24,6	29,1	36,3	41,4	30,3	21,3	17,0	-0,2	P.6	EXPORTS OF GOODS AND SERVICES
17,4	15,5	20,8	27,2	25,1	21,9	14,8	-4,0	P.61	Goods
53,0	83,1	97,1	91,6	46,2	19,9	22,2	8,8	P.62	Services
25,7	32,4	33,3	41,0	36,4	18,1	21,4	10,4		Total, ex. consumption of non-residents in the economic territory
223,8	541,6	718,2	314,1	70,1	23,2	23,6	6,3		Consumption of non-residents in the economic territory
26,3	32,5	37,7	39,3	34,4	17,4	3,8	-7,0	P.7	IMPORTS OF GOODS AND SERVICES
25,3	31,2	38,4	41,3	35,5	17,6	2,4	-9,0	P.71	Goods
32,0	39,7	34,5	29,3	28,5	16,3	10,9	4,1	P.72	Services
21,3	23,7	17,7	16,3	19,7	13,5	7,8	2,6		Total, except consumption of residents in the RoW
158,9	227,4	223,5	125,7	77,9	28,6	23,3	9,9		Consumption of residents in the RoW
7,8	11,4	11,0	11,9	9,4	8,5	11,0	8,7	<b>B.1*g</b>	<b>GROSS DOMESTIC PRODUCT AT MARKET PRICES</b>

Source: INE.

INE information released on 22/09/2023

**SÍNTESIS DE LA CONTABILIDAD NACIONAL DE ESPAÑA. AÑO BASE 2015**
**Contabilidad Nacional Trimestral de España (CNTR). Datos corregidos de efectos estacionales y de calendario**
**23.f PIB a precios de mercado. Componentes de la demanda. Índices de volumen encadenados. Año de referencia 2015=100**

	Código	2015	2016	2017	2018	2019	2020	2021	2022
<b>GASTO EN CONSUMO FINAL</b>	<b>P.3</b>	100,0	102,3	104,9	106,8	108,1	99,1	105,1	108,6
Gasto en consumo final de los Hogares		100,0	102,6	105,8	107,6	108,7	95,2	102,1	107,0
Gasto en consumo final de las ISFLSH		100,0	105,1	107,2	104,3	114,6	108,1	108,0	107,8
Gasto en consumo final de las Administraciones públicas		100,0	101,0	102,1	104,4	106,3	110,1	113,8	113,6
<b>FORMACIÓN BRUTA DE CAPITAL FIJO</b>	<b>P.51g</b>	100,0	102,4	109,3	116,3	121,5	110,5	113,6	116,3
Activos fijos materiales		100,0	101,7	109,6	117,8	124,0	111,3	113,2	115,5
Construcción		100,0	101,6	108,4	118,7	127,3	115,5	116,0	119,0
Bienes de equipo y activos cultivados		100,0	101,9	111,3	116,4	119,1	104,9	109,0	110,3
Activos fijos inmateriales		100,0	105,2	108,2	109,4	110,1	107,2	115,4	119,8
<b>VAR. EXISTENCIAS Y ADQ. NETAS DE OBJETOS VALIOSOS</b>	<b>P.52/53</b>	...	...	...	...	...	...	...	...
<b>DEMANDA NACIONAL</b>		100,0	102,1	105,4	108,6	110,4	100,2	107,0	110,1
<b>EXPORTACIÓN DE BIENES Y SERVICIOS</b>	<b>P.6</b>	100,0	105,4	111,2	113,1	115,6	92,4	104,9	120,8
De bienes	P.61	100,0	104,2	109,5	111,1	111,9	102,3	111,9	116,9
De servicios	P.62	100,0	108,0	115,0	117,8	124,1	69,3	88,3	131,3
Total, excepto consumo de no residentes en el TE		100,0	106,3	110,5	113,6	122,1	95,8	112,2	140,9
Consumo de no residentes en el TE		100,0	110,6	121,6	124,0	127,1	30,6	53,7	117,0
<b>IMPORTACIÓN DE BIENES Y SERVICIOS</b>	<b>P.7</b>	100,0	102,6	109,6	113,9	115,4	98,1	112,7	120,6
De bienes	P.71	100,0	101,7	108,8	111,8	111,8	99,2	114,1	120,3
De servicios	P.72	100,0	107,2	113,4	124,2	133,5	92,3	105,6	121,7
Total, excepto consumo de residentes en el RM		100,0	107,3	111,0	119,9	127,3	104,6	116,0	123,5
Consumo de residentes en el RM		100,0	106,9	121,5	139,3	155,2	48,8	69,2	118,1
<b>PRODUCTO INTERIOR BRUTO A PRECIOS DE MERCADO</b>	<b>B.1*g</b>	100,0	103,0	106,1	108,5	110,7	98,3	104,6	110,7

		tasas de variación interanual								
<b>GASTO EN CONSUMO FINAL</b>	<b>P.3</b>	2,7	2,3	2,5	1,8	1,3	-8,3	6,0	3,4	
Gasto en consumo final de los Hogares		2,9	2,6	3,0	1,8	0,9	-12,4	7,2	4,8	
Gasto en consumo final de las ISFLSH		6,1	5,1	2,1	-2,7	9,8	-5,7	-0,0	-0,2	
Gasto en consumo final de las Administraciones públicas		2,0	1,0	1,0	2,3	1,9	3,6	3,4	-0,2	
<b>FORMACIÓN BRUTA DE CAPITAL FIJO</b>	<b>P.51g</b>	4,9	2,4	6,8	6,3	4,5	-9,0	2,8	2,4	
Activos fijos materiales		4,8	1,7	7,7	7,5	5,3	-10,3	1,7	2,1	
Construcción		1,5	1,6	6,7	9,5	7,2	-9,2	0,4	2,6	
Bienes de equipo y activos cultivados		9,9	1,9	9,2	4,6	2,4	-11,9	3,9	1,2	
Activos fijos inmateriales		5,3	5,2	2,9	1,1	0,6	-2,7	7,7	3,8	
<b>VAR. EXISTENCIAS Y ADQ. NETAS DE OBJETOS VALIOSOS</b> (aportación al crecimiento del PIB)	<b>P.52/53</b>	...	...	...	...	...	...	...	...	
<b>DEMANDA NACIONAL</b>		4,1	2,1	3,3	3,0	1,7	-9,2	6,7	2,9	
<b>EXPORTACIÓN DE BIENES Y SERVICIOS</b>	<b>P.6</b>	4,3	5,4	5,5	1,7	2,2	-20,1	13,5	15,2	
De bienes	P.61	3,9	4,2	5,1	1,4	0,8	-8,6	9,3	4,5	
De servicios	P.62	5,3	8,0	6,5	2,5	5,3	-44,2	27,5	48,6	
Total, excepto consumo de no residentes en el TE		5,4	6,3	4,0	2,8	7,5	-21,5	17,1	25,5	
Consumo de no residentes en el TE		5,1	10,6	10,0	2,0	2,5	-75,9	75,3	117,8	
<b>IMPORTACIÓN DE BIENES Y SERVICIOS</b>	<b>P.7</b>	5,1	2,6	6,8	3,9	1,3	-15,0	14,9	7,0	
De bienes	P.71	5,1	1,7	7,0	2,7	-0,1	-11,2	15,0	5,4	
De servicios	P.72	5,1	7,2	5,7	9,5	7,5	-30,9	14,5	15,3	
Total, excepto consumo de residentes en el RM		3,9	7,3	3,5	8,0	6,2	-17,8	10,9	6,4	
Consumo de residentes en el RM		9,3	6,9	13,7	14,6	11,4	-68,6	41,8	70,7	
<b>PRODUCTO INTERIOR BRUTO A PRECIOS DE MERCADO</b>	<b>B.1*g</b>	3,8	3,0	3,0	2,3	2,0	-11,2	6,4	5,8	

Fuente: INE.

Última información disponible publicada por el INE el 22/09/2023



**SUMMARY OF THE SPANISH NATIONAL ACCOUNTS. BASE YEAR 2015**  
**Quarterly Spanish National Accounts (QSNA). Seasonally and working-day-adjusted data**  
**23.fe GDP at market prices. Demand components. Volume chain-linked indices. 2015=100**

2021-III	2021-IV	2022-I	2022-II	2022-III	2022-IV	2023-I	2023-II	Code	
106,3	107,3	107,1	107,8	110,2	109,4	109,5	110,7	P.3	FINAL CONSUMPTION EXPENDITURE
103,5	105,1	105,0	106,4	109,1	107,4	107,7	108,7		Final consumption expenditure of households
107,9	107,1	106,6	107,7	108,4	108,6	105,6	111,5		Final consumption expenditure of NPISHs
114,2	113,6	113,4	112,0	113,6	115,4	114,8	116,6		Final consumption expenditure of general government
113,2	113,9	117,0	116,9	117,7	113,5	117,0	119,3	P.51g	GROSS FIXED CAPITAL FORMATION
112,5	112,9	116,3	116,1	116,8	112,9	116,8	118,8		Tangible fixed assets
115,6	117,6	116,7	120,3	119,9	119,0	120,9	125,2		Construction
107,8	105,9	115,9	109,7	112,2	103,4	110,7	108,7		Equipment and cultivated assets
116,5	118,6	120,0	120,9	121,9	116,4	117,7	121,5		Intangible fixed assets
...	...	...	...	...	...	...	...	P.52/53	CHANGES IN INVENTORIES AND NET ACQ. OF VALUABLES
107,6	109,8	109,4	109,5	110,9	110,6	110,9	112,0		DOMESTIC DEMAND
107,1	112,0	116,2	124,2	121,0	121,7	127,3	123,3	P.6	EXPORTS OF GOODS AND SERVICES
112,9	110,2	112,6	118,6	118,2	118,4	120,1	115,1	P.61	Goods
93,3	115,6	126,0	139,2	128,9	131,0	147,1	145,8	P.62	Services
111,6	128,4	132,0	142,8	145,0	143,8	153,5	151,9		Total, ex. consumption of non-residents in the economic territory
67,2	97,6	117,0	133,5	105,3	112,1	137,3	136,5		Consumption of non-residents in the economic territory
113,3	118,7	121,3	121,5	120,7	118,8	123,6	121,0	P.7	IMPORTS OF GOODS AND SERVICES
115,6	118,3	120,8	120,8	121,9	117,7	122,9	120,6	P.71	Goods
101,9	120,3	123,3	125,1	114,7	123,9	127,1	122,8	P.72	Services
109,5	124,6	127,2	127,7	113,9	125,2	128,2	123,9		Total, except consumption of residents in the RoW
75,5	106,0	111,5	118,5	120,5	122,0	126,1	121,7		Consumption of residents in the RoW
105,8	107,9	108,2	110,9	111,5	112,0	112,7	113,3	<b>B.1*g</b>	<b>GROSS DOMESTIC PRODUCT AT MARKET PRICES</b>

annual percentage change

4,6	4,9	4,7	3,1	3,7	2,0	2,2	2,7	P.3	FINAL CONSUMPTION EXPENDITURE
5,2	6,6	6,8	5,0	5,4	2,2	2,6	2,2		Final consumption expenditure of households
1,4	0,0	-2,0	-0,6	0,5	1,5	-1,0	3,6		Final consumption expenditure of NPISHs
3,2	0,9	0,0	-1,7	-0,6	1,6	1,2	4,1		Final consumption expenditure of general government
-0,8	-0,0	2,8	3,1	4,0	-0,4	0,0	2,0	P.51g	GROSS FIXED CAPITAL FORMATION
-3,1	-1,9	1,8	2,7	3,9	-0,1	0,4	2,3		Tangible fixed assets
-2,0	1,7	1,1	4,3	3,7	1,2	3,5	4,1		Construction
-4,8	-7,4	3,1	0,0	4,1	-2,4	-4,5	-0,9		Equipment and cultivated assets
10,4	8,9	7,4	5,2	4,6	-1,9	-1,9	0,5		Intangible fixed assets
1,2	2,3	0,6	0,1	-0,6	-0,7	-0,4	-0,2	P.52/53	CHANGES IN INVENTORIES AND NET ACQ. OF VALUABLES (contribution to GDP growth)
4,7	6,2	4,9	3,1	3,1	0,8	1,3	2,3		DOMESTIC DEMAND
15,0	14,6	18,0	21,9	12,9	8,7	9,6	-0,8	P.6	EXPORTS OF GOODS AND SERVICES
5,7	-1,7	0,4	5,5	4,7	7,5	6,7	-2,9	P.61	Goods
52,2	79,7	88,8	79,4	38,1	13,3	16,7	4,8	P.62	Services
25,4	31,6	29,4	33,5	30,0	12,0	16,3	6,4		Total, ex. consumption of non-residents in the economic territory
219,2	512,7	669,6	282,9	56,7	14,8	17,3	2,2		Consumption of non-residents in the economic territory
13,9	12,7	12,2	9,8	6,5	0,1	1,9	-0,4	P.7	IMPORTS OF GOODS AND SERVICES
12,2	9,7	9,5	7,6	5,4	-0,5	1,8	-0,1	P.71	Goods
25,4	29,1	27,1	21,0	12,6	3,0	3,1	-1,8	P.72	Services
14,5	13,7	11,8	9,8	4,0	0,4	0,8	-3,0		Total, except consumption of residents in the RoW
147,3	203,0	198,7	104,3	59,6	15,1	13,0	2,8		Consumption of residents in the RoW
5,1	7,0	6,8	7,2	5,4	3,8	4,2	2,2	<b>B.1*g</b>	<b>GROSS DOMESTIC PRODUCT AT MARKET PRICES</b>

Source: INE.

INE information released on 22/09/2023

**SÍNTESIS DE LA CONTABILIDAD NACIONAL DE ESPAÑA. AÑO BASE 2015**
**Contabilidad Nacional Trimestral de España (CNTR). Datos corregidos de efectos estacionales y de calendario  
23.g PIB a precios de mercado. Componentes de la demanda y ramas de actividad. Deflatores implícitos**
**AÑO DE REFERENCIA 2015=100**

	Código	2015	2016	2017	2018	2019	2020	2021	2022
tasas de variación interanual									
<b>GASTO EN CONSUMO FINAL</b>	<b>P.3</b>	0,3	0,2	1,4	1,5	1,4	0,4	2,2	6,4
Gasto en consumo final de los Hogares		-0,1	0,2	1,6	1,5	1,0	0,0	2,2	6,5
Gasto en consumo final de las ISFLSH		-0,8	-2,9	-1,9	-1,9	5,5	3,1	7,0	7,7
Gasto en consumo final de las Administraciones públicas		1,6	0,1	0,9	1,6	2,4	1,3	1,9	5,9
<b>FORMACIÓN BRUTA DE CAPITAL FIJO</b>	<b>P.51g</b>	0,9	0,7	1,5	1,4	2,0	0,7	4,6	7,5
Activos fijos materiales		1,1	0,8	1,6	1,5	2,2	0,7	5,1	8,3
Construcción		1,1	0,8	2,1	2,3	3,1	0,5	6,7	9,6
Bienes de equipo y activos cultivados		1,0	0,8	0,9	0,4	0,8	1,1	2,7	6,2
Activos fijos inmateriales		0,1	0,1	1,1	1,1	1,2	0,6	2,4	3,5
<b>DEMANDA NACIONAL</b>		0,4	0,2	1,4	1,4	1,5	0,5	2,8	6,7
<b>EXPORTACIÓN DE BIENES Y SERVICIOS</b>	<b>P.6</b>	0,5	-1,2	2,6	1,8	0,5	-0,9	6,9	14,4
De bienes	P.61	0,6	-1,6	3,2	2,1	0,4	-1,4	9,2	18,4
De servicios	P.62	0,4	-0,3	1,3	1,2	0,8	0,8	0,2	5,5
Total, excepto consumo de no residentes en el TE		1,1	-0,4	0,8	1,0	0,7	1,0	-0,5	4,8
Consumo de no residentes en el TE		-0,5	-0,1	1,9	1,6	0,9	-0,2	2,4	6,9
<b>IMPORTACIÓN DE BIENES Y SERVICIOS</b>	<b>P.7</b>	0,0	-1,6	3,1	2,5	0,7	-3,0	7,6	22,9
De bienes	P.71	-1,1	-1,6	3,5	2,9	0,3	-3,9	8,1	25,7
De servicios	P.72	6,0	-1,5	1,0	0,9	2,3	1,8	5,3	9,8
Total, excepto consumo de residentes en el RM		6,7	-1,5	0,9	1,1	2,2	2,1	5,7	9,7
Consumo de residentes en el RM		3,5	-1,6	1,3	0,3	2,3	-0,8	2,7	10,4
<b>PRODUCTO INTERIOR BRUTO A PRECIOS DE MERCADO</b>	<b>B.1*g</b>	0,5	0,3	1,3	1,2	1,4	1,1	2,7	4,1
tasas de variación interanual									
<b>AGRICULTURA, GANADERÍA, SILVICULTURA Y PESCA</b>	<b>01-03</b>	7,6	1,9	6,8	-4,7	-1,5	1,2	1,9	17,6
<b>INDUSTRIA</b>	<b>05-39</b>	0,9	-1,8	0,6	2,2	0,8	3,4	7,2	12,4
Industria manufacturera	10-33	-0,3	0,8	-0,7	2,0	1,9	6,5	-0,6	6,4
<b>CONSTRUCCIÓN</b>	<b>41-43</b>	0,5	1,2	2,5	1,5	5,3	1,3	3,8	2,0
<b>SERVICIOS</b>	<b>45-99</b>	0,5	0,9	0,9	1,0	1,6	1,3	0,9	2,8
Comercio, transporte y hostelería	45-56	-0,2	1,6	1,3	0,7	1,0	1,8	2,6	4,6
Información y comunicaciones	58-63	-3,8	-1,9	-2,2	-2,0	0,8	-0,4	-0,3	-1,3
Actividades financieras y de seguros	64-66	8,0	1,9	3,9	3,1	2,2	-0,5	2,2	9,7
Actividades inmobiliarias	68	-1,1	1,1	0,6	1,2	1,7	0,7	-0,7	0,1
Actividades profesionales	69-82	1,1	-1,0	0,6	1,0	0,3	1,1	-1,2	-0,2
Administración pública, sanidad y educación	84-88	1,9	1,2	0,3	1,6	2,8	2,2	1,0	3,3
Actividades artísticas, recreativas y otros servicios	90-99	0,3	0,4	1,5	0,9	1,8	1,0	1,4	1,4
<b>IMPUESTOS NETOS SOBRE LOS PRODUCTOS</b>	<b>D.21-D.31</b>	-1,9	-1,0	3,4	3,1	0,2	-3,9	8,1	-0,4
<b>PRODUCTO INTERIOR BRUTO A PRECIOS DE MERCADO</b>	<b>B.1*g</b>	0,5	0,3	1,3	1,2	1,4	1,1	2,7	4,1

Fuente: INE.

Última información disponible publicada por el INE el 22/09/2023

2015=100

**SUMMARY OF THE SPANISH NATIONAL ACCOUNTS. BASE YEAR 2015**  
**Quarterly Spanish National Accounts (QSNA). Seasonally and working-day-adjusted data**  
**23.ge GDP at market prices. Demand components and industrial sectors. Implicit deflators**

2021-III	2021-IV	2022-I	2022-II	2022-III	2022-IV	2023-I	2023-II	Code	
annual percentage change									
2,2	4,4	5,5	7,2	7,4	5,4	4,6	3,7	P.3	FINAL CONSUMPTION EXPENDITURE
2,4	4,5	5,8	7,5	7,6	5,2	4,8	4,1		Final consumption expenditure of households
7,9	7,8	9,6	7,1	8,2	6,1	3,0	2,8		Final consumption expenditure of NPISHs
1,5	3,7	4,5	6,4	6,5	6,0	4,1	2,9		Final consumption expenditure of general government
6,6	8,4	7,3	7,4	7,5	7,7	4,8	4,1	P.51g	GROSS FIXED CAPITAL FORMATION
7,4	9,4	8,0	8,2	8,8	8,4	5,6	4,9		Tangible fixed assets
9,6	11,0	9,6	10,2	9,7	8,9	7,5	5,5		Construction
4,0	6,7	5,4	4,9	7,2	7,5	2,2	3,6		Equipment and cultivated assets
3,4	4,1	4,3	3,8	1,6	4,4	1,2	0,6		Intangible fixed assets
3,3	5,6	6,0	7,5	7,4	6,1	4,6	3,7		DOMESTIC DEMAND
8,3	12,6	15,4	16,0	15,4	11,7	6,7	0,5	P.6	EXPORTS OF GOODS AND SERVICES
11,1	17,5	20,3	20,5	19,5	13,4	7,6	-1,1	P.61	Goods
0,5	1,9	4,4	6,8	5,9	5,8	4,7	3,8	P.62	Services
0,3	0,6	3,0	5,6	4,9	5,5	4,4	3,8		Total, ex. consumption of non-residents in the economic territory
1,4	4,7	6,3	8,1	8,6	7,3	5,3	4,0		Consumption of non-residents in the economic territory
10,8	17,6	22,8	26,9	26,2	17,3	1,8	-6,6	P.7	IMPORTS OF GOODS AND SERVICES
11,7	19,6	26,4	31,2	28,6	18,2	0,7	-8,9	P.71	Goods
5,2	8,2	5,8	6,9	14,1	12,9	7,5	6,0	P.72	Services
5,9	8,8	5,3	5,9	15,0	13,0	7,0	5,7		Total, except consumption of residents in the RoW
4,7	8,0	8,3	10,5	11,4	11,8	9,1	7,0		Consumption of residents in the RoW
2,6	4,2	3,9	4,3	3,9	4,5	6,6	6,4	<b>B.1*g</b>	<b>GROSS DOMESTIC PRODUCT AT MARKET PRICES</b>
annual percentage change									
4,6	10,8	6,5	14,3	23,0	27,7	35,4	15,4	01-03	AGRICULTURE, LIVESTOCK BREEDING, FORESTRY AND FISHING
5,3	13,2	15,4	11,0	12,2	11,2	5,9	4,0	05-39	INDUSTRY
-1,3	-0,2	1,6	5,4	7,9	10,5	10,5	6,1	10-33	Manufacturing industry
4,4	2,5	2,9	0,3	1,8	2,9	9,5	10,2	41-43	CONSTRUCTION
1,0	1,5	0,4	2,2	2,1	6,2	6,9	7,0	45-99	SERVICES
2,1	3,4	2,4	3,2	3,9	8,6	9,1	6,6	45-56	Trade, transport and accommodation
0,0	-2,4	-4,5	-2,8	0,0	1,8	3,5	3,8	58-63	Information and communications
6,6	15,8	9,0	11,7	4,6	13,7	23,6	33,3	64-66	Financial and insurance activities
-0,6	-2,3	-1,8	0,6	0,4	1,0	3,5	3,9	68	Real estate activities
-2,1	-3,0	-4,5	-1,6	-0,3	5,2	6,1	5,6	69-82	Professional activities
1,4	2,0	1,5	2,8	2,7	6,3	3,9	4,8	84-88	Public administration, health and education
1,7	-1,6	0,0	0,1	-0,1	5,4	4,7	5,3	90-99	Artistic, recreational and other services activities
8,3	9,1	11,9	9,8	1,3	-22,7	-1,3	2,5	D.21-D.31	NET TAXES ON PRODUCTS
2,6	4,2	3,9	4,3	3,9	4,5	6,6	6,4	<b>B.1*g</b>	<b>GROSS DOMESTIC PRODUCT AT MARKET PRICES</b>

Source: INE.

INE information released on 22/09/2023

**SÍNTESIS DE LA CONTABILIDAD NACIONAL DE ESPAÑA. AÑO BASE 2015**  
**Cuentas Trimestrales No Financieras de los Sectores Institucionales (CTNFSI)**  
**23.h Total de la Economía**

millones de euros

	Código	2015	2016	2017	2018	2019	2020	2021	2022
<b>RECURSOS</b>	<b>R</b>	...	...	...	...	...	...	...	...
Producción de bienes y servicios	P.1	...	...	...	...	...	...	...	...
Remuneración de los asalariados	D.1	494.971	505.826	526.002	548.166	581.867	557.979	588.104	626.370
<i>De ella: Recibida del Resto del mundo</i>	D.1	2.411	2.378	2.657	2.821	2.866	2.615	3.359	4.051
Impuestos netos sobre producción e importaciones	D.2-D.3	114.182	117.649	122.934	129.237	130.582	105.284	128.274	133.386
Rentas de la propiedad	D.4	47.944	49.338	51.638	56.718	59.131	43.210	49.176	57.408
Transferencias corrientes	D.5/7	13.704	14.051	15.844	17.403	17.570	17.426	21.464	22.989
Transferencias de capital a cobrar	D.9	7.048	2.392	2.592	5.222	3.730	4.550	10.036	9.919
Transferencias de capital a pagar (-)	D.9	-345	-392	-355	-441	-370	-636	-995	-824
<b>EMPLEOS</b>	<b>E</b>	...	...	...	...	...	...	...	...
Consumos intermedios	P.2	...	...	...	...	...	...	...	...
Remuneración de los asalariados	D.1	492.892	503.724	523.665	545.718	579.402	555.675	584.966	622.703
<i>De ella: Pagada al Resto del mundo</i>	D.1	332	276	320	373	401	311	221	384
Impuestos netos sobre producción e importaciones	D.2-D.3	112.091	114.297	119.778	126.181	127.579	101.938	125.624	131.565
Rentas de la propiedad	D.4	52.351	52.035	56.694	60.487	62.396	46.124	48.631	59.236
Transferencias corrientes	D.5/7	24.397	25.848	25.969	29.215	30.151	29.659	34.196	37.586
Gasto en consumo final	P.3	840.632	861.128	895.063	924.769	949.463	873.646	937.396	1.029.316
Formación bruta de capital fijo	P.51g	194.122	200.048	216.932	233.996	249.502	227.565	238.550	266.351
<i>De ella: Consumo de capital fijo</i>	P.51c	168.700	172.648	178.069	183.344	189.683	194.973	205.713	212.048
Var. existencias y adquisiciones - cesiones de objetos valiosos	P.52/53	10.580	8.834	8.600	12.407	9.931	492	12.972	12.736
Adquisiciones - cesiones de act. no financieros no producidos	NP	-79	-31	-148	-421	-246	-265	-365	-876
<b>SALDOS CONTABLES (R-E)</b>									
<b>I y II Cuentas corrientes</b>									
<b>I. Cuenta de producción</b>									
<i>Producto interior bruto a precios de mercado</i> [=P1-P2]	B.1*g	1.078.092	1.114.420	1.162.492	1.203.859	1.245.513	1.117.989	1.206.842	1.327.108
<b>II. Cuentas de distribución y utilización de la renta</b>									
II.1. Distribución primaria de la renta									
Cuenta de explotación									
<i>Exc. bruto de explot. y renta mixta</i> [=B1*g-D1(E)-(D2-D3)(E)]	B.2g/B.3g	473.109	496.399	519.049	531.960	538.532	460.376	496.252	572.840
Cuenta de asignación de la renta primaria									
<i>Renta nacional bruta (RNB)</i> [=B2/3g+D1(R)+(D2-D3)(R)+D4(R-E)]	B.5*g	1.077.348	1.117.031	1.162.929	1.205.594	1.247.716	1.120.725	1.213.175	1.330.768
Cuenta de distribución secundaria de la renta									
<i>Renta nacional disponible bruta (RNDB)</i> [=B5*g+D5/D7(R-E)]	B.6*g	1.066.655	1.105.234	1.152.804	1.193.782	1.235.135	1.108.492	1.200.443	1.316.171
Cuenta de redistribución de la renta en especie									
<i>Renta nacional disponible ajustada bruta (RNDAB)</i> [=B6*g+D6/3]	B.7*g	1.067.162	1.105.380	1.152.804	1.193.782	1.235.135	1.108.492	1.200.443	1.316.171
II.2. Cuenta de utilización de la renta disponible									
<i>Ahorro nacional bruto (ANB)</i> [=B6*g-P3]	B.8*g	226.530	244.252	257.741	269.013	285.672	234.846	263.047	286.855
<b>III. Cuentas de acumulación</b>									
<b>III.1. Cuenta de capital</b>									
III.1.1. Cuenta de variaciones del patrimonio neto									
<i>Variaciones del patrimonio neto debidas al ahorro y a las transferencias de capital</i> [=B8g+D9-P51c]	B.10.1	64.533	73.604	81.909	90.450	99.349	43.787	66.375	83.902
III.1.2. Cuenta de adquisición de activos no financieros									
<i>Capacidad(+)/Necesidad(-) de financ.</i> [=B8*g+D9-P51-P52/53-NP]	B.9	28.804	37.800	35.052	28.417	30.452	11.923	22.435	19.744
<b>III.2. Cuenta financiera (véase cuadro 2.5.b)</b>									
<i>Operaciones financieras netas (OFN)</i>	B.9	28.804	37.800	35.052	28.417	30.452	11.923	22.435	19.744
<i>Ajuste: C(+)/N(-) de financiación menos OFN</i>		-0	0	0	0	0	0	-0	-0

Fuente: INE.

Última información disponible publicada por el INE 30/06/2023

**SUMMARY OF THE SPANISH NATIONAL ACCOUNTS. BASE YEAR 2015**  
**Quarterly Non-Financial Accounts for the Institutional Sectors (QNFAIS)**  
**23.ne Total Economy**

EUR millions

2021-II	2021-III	2021-IV	2022-I	2022-II	2022-III	2022-IV	2023-I	Code	
...	...	...	...	...	...	...	...	<b>R</b>	<b>RESOURCES</b>
...	...	...	...	...	...	...	...	P.1	Production of goods and services
146.231	146.117	157.437	147.026	157.358	154.568	167.418	158.507	D.1	Compensation of employees
659	991	1.086	1.001	1.053	992	1.005	858	D.1	<i>Of which: received from the rest of the world</i>
31.119	33.219	29.581	41.284	35.354	34.065	22.683	42.527	D.2-D.3	Net taxes on production and imports
13.054	12.008	12.145	12.626	15.038	14.128	15.616	17.311	D.4	Property income
4.047	4.551	7.811	5.419	5.374	5.075	7.121	6.678	D.5/7	Current transfers
1.224	2.583	5.311	837	1.752	2.669	4.661	1.990	D.9	Capital transfers receivable
-20	-196	-605	-232	-99	-108	-385	-188	D.9	Capital transfers payable (-)
...	...	...	...	...	...	...	...	<b>U</b>	<b>USES</b>
...	...	...	...	...	...	...	...	P.2	Intermediate consumption
145.623	145.191	156.414	146.112	156.432	153.661	166.498	157.782	D.1	Compensation of employees
51	65	63	87	127	85	85	133	D.1	<i>Of which: paid to the rest of the world</i>
31.957	33.595	25.878	41.397	36.556	34.602	19.010	42.703	D.2-D.3	Net taxes on production and imports
12.045	12.162	13.002	11.847	14.774	14.041	18.574	19.099	D.4	Property income
7.727	7.437	10.078	8.847	9.603	9.371	9.765	8.658	D.5/7	Current transfers
234.789	230.955	251.886	248.268	258.193	254.941	267.914	265.456	P.3	Final consumption expenditure
60.357	57.340	64.301	63.679	67.793	65.360	69.519	66.264	P.51g	Gross fixed capital formation
51.327	51.595	51.582	52.596	52.852	53.241	53.359	54.156	P.51c	<i>Of which: consumption of fixed capital</i>
-678	3.582	9.431	812	19	2.052	9.853	-1.006	P.52/53	Changes in inventories and net acq. of valuables
-576	-612	-365	-541	-873	-591	-876	-956	NP	Acquisitions less disposals of non-financial non-prod. assets
<b>BALANCING ITEMS (R-U)</b>									
<b>I and II Current accounts</b>									
<b>I. Production account</b>									
299.630	298.851	329.317	310.639	332.194	328.980	355.295	344.258	B.1*g	<i>Gross domestic product at market prices</i>
<b>II. Distribution and use of income accounts</b>									
II.1. Primary distribution of income accounts									
<i>Generation of income account</i>									
122.050	120.065	147.025	123.130	139.206	140.717	169.787	143.773	B.2g/B.3g	<i>Gross op. surplus/gross mixed inc. [=B1*g-D1(U)-(D2-D3)(U)]</i>
<i>Allocation of primary income account</i>									
300.409	299.247	333.186	312.219	332.182	329.437	356.930	343.019	B.5*g	<i>Gross national income(GNI) [B2/3g+D1(R)+(D2-D3)(R)+D4(R-U)]</i>
<i>Secondary distribution of income account</i>									
296.729	296.361	330.919	308.791	327.953	325.141	354.286	341.039	B.6*g	<i>Gross national disposable income(GNDI) [=B5*g+D5/D7(R-U)]</i>
<i>Redistribution of income in kind account</i>									
296.729	296.361	330.919	308.791	327.953	325.141	354.286	341.039	B.7*g	<i>Gross national adjusted disposable income(GNADI) [=B6*g+D63]</i>
II.2. Use of disposable income account									
61.940	65.406	79.033	60.523	69.760	70.200	86.372	75.583	B.8*g	<i>Gross national saving(GNS) [B6*g-P3]</i>
<b>III. Accumulation accounts</b>									
<b>III.1. Capital account</b>									
III.1.1. Change in net worth account									
<i>Changes in net worth due to</i>									
11.817	16.198	32.157	8.532	18.561	19.520	37.289	23.229	B.10.1	<i>saving and capital transfers [=B8g+D9-P51c]</i>
III.1.2. Acquisitions of non-financial assets account									
4.041	7.483	10.372	-2.822	4.474	5.940	12.152	13.083	B.9	<i>Net lending(+) or net borrowing(-) [=B8*g +D9-P51-P52/53-NP]</i>
<b>III.2. Financial account (see Table 2.5.b)</b>									
4.041	7.483	10.372	-2.822	4.474	5.940	12.152	13.083	B.9	<i>Net financial transactions (NFT)</i>
0	0	-0	0	0	0	-0	0		<i>Adjustment: NL(+)/NB(-) less NFT</i>

Source: INE.

INE information released 30/06/2023

**SÍNTESIS DE LA CONTABILIDAD NACIONAL DE ESPAÑA. AÑO BASE 2015**  
**Cuentas Trimestrales No Financieras de los Sectores Institucionales (CTNFSI)**  
**23.i Sociedades no financieras**

millones de euros

	Código	2015	2016	2017	2018	2019	2020	2021	2022
<b>RECURSOS</b>	<b>R</b>	...	...	...	...	...	...	...	...
Producción de bienes y servicios	P.1	...	...	...	...	...	...	...	...
Rentas de la propiedad	D.4	46.232	50.608	51.184	63.476	67.901	57.893	55.033	67.536
Intereses	D.41	3.327	3.467	4.322	4.379	4.892	4.183	4.501	5.759
Otras rentas de la propiedad distintas de intereses	D.42/45	42.905	47.141	46.862	59.097	63.009	53.710	50.532	61.777
Cotizaciones sociales	D.61	6.770	6.345	5.585	5.320	6.623	6.759	6.745	7.426
Otras transferencias corrientes	D.7	6.287	6.419	6.397	7.400	7.733	7.743	8.015	8.143
Transferencias de capital a cobrar	D.9	5.379	4.441	4.451	5.324	4.916	7.431	11.527	9.596
Otras transferencias de capital	D.92/99	5.379	4.441	4.451	5.324	4.916	7.431	11.527	9.596
Transferencias de capital a pagar (-)	D.9	-1.894	-1.950	-1.850	-2.355	-2.152	-3.330	-3.829	-1.967
Impuestos sobre el capital (-)	D.91	-1.299	-1.374	-1.371	-1.287	-1.372	-930	-1.404	-1.159
Otras transferencias de capital (-)	D.92/99	-595	-576	-479	-1.068	-780	-2.400	-2.425	-808
<b>EMPLEOS</b>	<b>E</b>	...	...	...	...	...	...	...	...
Consumos intermedios	P.2	...	...	...	...	...	...	...	...
Remuneración de los asalariados	D.1	313.063	320.139	338.033	353.892	378.512	354.325	374.389	402.228
Impuestos netos sobre producción e importaciones	D.2-D.3	2.256	1.509	1.522	1.738	1.781	-4.113	-340	357
Impuestos s/producción e importaciones	D.2	8.300	8.414	8.570	9.053	9.522	9.420	10.454	10.578
Subvenciones (-)	D.3	-6.044	-6.905	-7.048	-7.315	-7.741	-13.533	-10.794	-10.221
Rentas de la propiedad	D.4	76.212	83.623	90.290	103.755	112.167	96.386	93.352	112.043
Intereses	D.41	15.143	13.628	12.030	11.375	11.408	9.590	8.662	14.356
Otras rentas de la propiedad distintas de intereses	D.42/45	61.069	69.995	78.260	92.380	100.759	86.796	84.690	97.687
Impuestos s/ la renta, el patrimonio, etc.	D.5	18.082	18.265	19.025	21.420	18.508	16.974	22.861	28.467
Prestac. Soc. distintas de transf. soc. en especie	D.62	6.077	5.394	4.659	5.560	6.634	8.151	8.094	8.205
Otras transferencias corrientes	D.7	15.008	15.310	15.718	16.776	17.825	16.416	18.991	19.367
Formación bruta de capital fijo	P.51g	130.298	140.997	152.609	166.538	178.272	152.459	150.878	165.858
De ella: Consumo de capital fijo	P.51c	108.173	111.277	115.139	118.045	122.654	126.110	134.048	138.094
Var. existencias y adquisiciones - cesiones de objetos valiosos	P.52/53	10.417	8.545	8.444	11.535	8.729	-1.186	12.115	8.164
Adquisiciones - cesiones de act. no financieros no producidos	NP	-223	-532	-687	-1.362	-790	-1.150	-1.748	-2.626
<b>SALDOS CONTABLES (R-E)</b>									
<b>I y II Cuentas corrientes</b>									
<b>I. Cuenta de producción</b>									
Valor añadido bruto [=P1-P2]	B.1g	556.815	576.628	606.521	626.692	655.976	564.380	610.687	696.672
<b>II. Cuentas de distribución y utilización de la renta</b>									
II.1. Distribución primaria de la renta									
Cuenta de explotación									
Excedente bruto de explotación [=B1g-D1(E)-(D2-D3)(E)]	B.2g	241.496	254.980	266.966	271.062	275.683	214.168	236.638	294.087
Cuenta de asignación de la renta primaria									
Saldo de rentas primarias bruto [=B2g+D4(R-E)]	B.5g	211.516	221.965	227.860	230.783	231.417	175.675	198.319	249.580
Cuenta de distribución secundaria de la renta									
Renta disponible bruta [=B5g+D5/D7(R-E)]	B.6g	185.406	195.760	200.440	199.747	202.806	148.636	163.133	209.110
Cuenta de redistribución de la renta en especie									
Renta disponible ajustada bruta [=B6g+D63(R-E)]	B.7g	185.406	195.760	200.440	199.747	202.806	148.636	163.133	209.110
II.2. Cuenta de utilización de la renta disponible									
Ahorro bruto [=B7g+D8(R-E)-P4]	B.8g	185.406	195.760	200.440	199.747	202.806	148.636	163.133	209.110
<b>III. Cuentas de acumulación</b>									
<b>III.1. Cuenta de capital</b>									
III.1.1. Cuenta de variaciones del patrimonio neto									
Variaciones del patrimonio neto debidas al ahorro y a las transferencias de capital [=B8g+D9-P51c]	B.10.1	80.718	86.974	87.902	84.671	82.916	26.627	36.783	78.645
III.1.2. Cuenta de adquisición de activos no financieros									
Capacidad(+)/Necesidad(-) de financ. [=B8g+D9-P51-P52/53-NP]	B.9	48.399	49.241	42.675	26.005	19.359	2.614	9.586	45.343
<b>III.2 Cuenta financiera (véase cuadro 2.6.b)</b>									
Operaciones financieras netas (OFN)	B.9	39.086	40.314	31.100	14.908	7.905	-8.262	14.630	33.058
Ajuste: C(+)/N(-) de financiación menos OFN		9.313	8.927	11.575	11.097	11.454	10.876	-5.044	12.285

Fuente: INE.

Última información disponible publicada por el INE 30/06/2023

**SUMMARY OF THE SPANISH NATIONAL ACCOUNTS. BASE YEAR 2015**  
**Quarterly Non-Financial Accounts for the Institutional Sectors (QNFAIS)**  
**23.1e Non-financial corporations**

EUR millions

2021-II	2021-III	2021-IV	2022-I	2022-II	2022-III	2022-IV	2023-I	Code
...	...	...	...	...	...	...	...	<b>R RESOURCES</b>
...	...	...	...	...	...	...	...	P.1 Production of goods and services
14.640	17.065	12.561	11.484	25.516	15.753	14.783	15.118	D.4 Property income
1.068	1.161	1.045	1.197	1.282	1.583	1.697	3.476	D.41 Interest
13.572	15.904	11.516	10.287	24.234	14.170	13.086	11.642	D.42/45 Other property income excluding interest
1.688	1.675	1.704	1.855	1.843	1.856	1.872	1.960	D.61 Social contributions
2.013	1.903	2.109	1.938	2.136	1.900	2.169	2.018	D.7 Other current transfers
885	2.967	7.043	497	1.113	1.042	6.944	981	D.9 Capital transfers receivable
885	2.967	7.043	497	1.113	1.042	6.944	981	D.92/99 Other capital transfers
-727	-1.849	-689	-361	-484	-392	-730	-382	D.9 Capital transfers payable (-)
-411	-363	-314	-234	-313	-299	-313	-271	D.91 Capital taxes (-)
-316	-1.486	-375	-127	-171	-93	-417	-111	D.92/99 Other capital transfers (-)
...	...	...	...	...	...	...	...	<b>U USES</b>
...	...	...	...	...	...	...	...	P.2 Intermediate consumption
91.009	95.143	98.723	95.932	99.415	101.602	105.279	104.652	D.1 Compensation of employees
653	1.138	-2.822	1.367	768	1.207	-2.985	1.762	D.2-D.3 Net taxes on production and imports
2.648	2.765	2.617	2.480	2.639	2.734	2.725	3.005	D.2 Taxes on production and imports
-1.995	-1.627	-5.439	-1.113	-1.871	-1.527	-5.710	-1.243	D.3 Subsidies (-)
23.111	27.709	26.681	16.716	41.035	23.925	30.367	23.711	D.4 Property income
2.200	2.008	2.444	2.183	2.940	3.168	6.065	7.135	D.41 Interest
20.911	25.701	24.237	14.533	38.095	20.757	24.302	16.576	D.42/45 Other property income excluding interest
5.717	5.444	11.876	453	7.410	9.312	11.292	978	D.5 Current taxes on income, wealth, etc.
2.026	2.010	2.045	2.050	2.037	2.051	2.067	2.087	D.62 Social benefits other than social transfers in kind
4.936	4.453	5.183	4.534	4.921	4.767	5.145	4.688	D.7 Other current transfers
37.621	33.406	41.837	39.736	41.835	42.131	42.156	41.836	P.51g Gross fixed capital formation
33.463	33.609	33.522	34.282	34.421	34.683	34.708	35.300	P.51c Of which: consumption of fixed capital
3.711	2.764	5.617	-2.435	-232	1.734	9.097	-1.178	P.52/53 Changes in inventories and net acq. of valuables
-538	-562	-350	-486	-789	-541	-810	-858	NP Acquisitions less disposals of non-financial non-prod. assets
<b>BALANCING ITEMS (R-U)</b>								
<b>I and II Current accounts</b>								
<b>I. Production account</b>								
148.842	150.424	171.928	158.709	169.769	172.858	195.336	181.034	B.1g Gross value added [=P1-P2]
<b>II. Distribution and use of income accounts</b>								
<b>II.1. Primary distribution of income accounts</b>								
Generation of income account								
57.180	54.143	76.027	61.410	69.586	70.049	93.042	74.620	B.2g Gross operating surplus [=B1g-D1(U)-(D2-D3)(U)]
Allocation of primary income account								
48.709	43.499	61.907	56.178	54.067	61.877	77.458	66.027	B.5g Gross balance of primary income [=B2g+D1(R)+D4(R-U)]
Secondary distribution of income account								
39.731	35.170	46.616	52.934	43.678	49.503	62.995	62.252	B.6g Gross disposable income [=B5g+D5/D7(R-U)]
Redistribution of income in kind account								
39.731	35.170	46.616	52.934	43.678	49.503	62.995	62.252	B.7g Gross adjusted disposable income [=B6g+D63(R-U)]
<b>II.2. Use of disposable income account</b>								
39.731	35.170	46.616	52.934	43.678	49.503	62.995	62.252	B.8g Gross saving [=B7g+D8(R-U)-P4]
<b>III. Accumulation accounts</b>								
<b>III.1. Capital account</b>								
<b>III.1.1. Change in net worth account</b>								
Changes in net worth due to								
6.426	2.679	19.448	18.788	9.886	15.470	34.501	27.551	B10.1 saving and capital transfers [=B8g+D9-P51c]
<b>III.1.2. Acquisitions of non-financial assets account</b>								
-905	680	5.866	16.255	3.493	6.829	18.766	23.051	B.9 Net lending(+) or net borrowing(-) [=B8g+D9-P51-P52/53-NP]
<b>III.2. Financial account (see Table 2.6.b)</b>								
6.862	6.502	2.944	-7.422	10.098	7.140	23.243	2.827	B.9 Net financial transactions (NFT)
-7.767	-5.822	2.922	23.677	-6.605	-311	-4.477	20.224	Adjustment: NL(+)/NB(-) less NFT

Source: INE.

INE information released 30/06/2023

**SÍNTESIS DE LA CONTABILIDAD NACIONAL DE ESPAÑA. AÑO BASE 2015**  
**Cuentas Trimestrales No Financieras de los Sectores Institucionales (CTNFSI)**  
**23.j Instituciones financieras**

millones de euros

	Código	2015	2016	2017	2018	2019	2020	2021	2022
<b>RECURSOS</b>	<b>R</b>	...	...	...	...	...	...	...	...
Producción de bienes y servicios	P.1	...	...	...	...	...	...	...	...
Rentas de la propiedad	D.4	75.580	72.894	68.883	70.857	74.033	65.239	65.141	88.014
Intereses	D.41	52.260	47.288	41.994	39.742	40.938	37.001	33.339	57.691
Otras rentas de la propiedad distintas de intereses	D.42/45	23.320	25.606	26.889	31.115	33.095	28.238	31.802	30.323
Cotizaciones sociales	D.61	5.501	5.214	5.088	4.959	5.295	4.660	4.786	4.917
Otras transferencias corrientes	D.7	25.849	26.639	28.583	29.767	29.950	30.147	31.299	29.565
Transferencias de capital a cobrar	D.9	2.097	3.103	3.068	3.868	2.118	2.574	7.465	1.197
Otras transferencias de capital	D.92/99	2.097	3.103	3.068	3.868	2.118	2.574	7.465	1.197
Transferencias de capital a pagar (-)	D.9	-2.373	-3.413	-1.908	-833	-1.146	-1.405	-638	-289
Otras transferencias de capital (-)	D.92/99	-1.440	-2.480	-1.674	-599	-912	-1.171	-404	-55
<b>EMPLEOS</b>	<b>E</b>	...	...	...	...	...	...	...	...
Consumos intermedios	P.2	...	...	...	...	...	...	...	...
Remuneración de los asalariados	D.1	20.279	20.082	19.406	19.740	20.244	19.715	19.569	19.636
Impuestos netos sobre producción e importaciones	D.2-D.3	3.565	2.893	2.397	2.600	2.579	2.657	2.952	3.038
Impuestos s/producción e importaciones	D.2	3.640	2.985	2.506	2.719	2.703	2.877	3.111	3.202
Subvenciones (-)	D.3	-75	-92	-109	-119	-124	-220	-159	-164
Rentas de la propiedad	D.4	61.489	59.482	55.148	55.239	60.102	50.637	46.693	68.559
Intereses	D.41	33.457	28.203	24.618	22.589	25.906	23.576	20.347	38.847
Otras rentas de la propiedad distintas de intereses	D.42/45	28.032	31.279	30.530	32.650	34.196	27.061	26.346	29.712
Impuestos s/ la renta, el patrimonio, etc.	D.5	3.265	3.730	3.692	4.820	4.007	2.957	6.596	4.334
Prestac. Soc. distintas de transf. soc. en especie	D.62	8.490	8.310	8.157	7.298	8.560	8.297	9.068	6.537
Otras transferencias corrientes	D.7	25.073	26.194	27.831	29.172	29.763	32.792	30.928	29.189
Ajuste variación part. neta Hog. en reservas FFPP	D.8	-2.967	-3.077	-3.066	-2.831	-2.753	-3.828	-2.225	-2.217
Formación bruta de capital fijo	P.51g	4.828	4.751	4.060	1.420	956	4.801	1.952	7.112
De ella: Consumo de capital fijo	P.51c	4.229	4.132	4.214	4.354	4.404	4.392	4.736	4.745
Var. existencias y adquisiciones - cesiones de objetos valiosos	P.52/53	-122	25	-259	4	74	14	30	-2
Adquisiciones - cesiones de act. no financieros no producidos	NP	19	-37	35	15	49	-13	17	0
<b>SALDOS CONTABLES (R-E)</b>									
<b>I y II Cuentas corrientes</b>									
<b>I. Cuenta de producción</b>									
Valor añadido bruto [=P1-P2]	B.1g	36.861	38.748	39.984	44.024	43.388	45.313	45.737	52.712
<b>II. Cuentas de distribución y utilización de la renta</b>									
II.1. Distribución primaria de la renta									
Cuenta de explotación									
Excedente bruto de explotación [=B1g-D1(E)-(D2-D3)(E)]	B.2g	13.017	15.773	18.181	21.684	20.565	22.941	23.216	30.038
Cuenta de asignación de la renta primaria									
Saldo de rentas primarias bruto [=B2g+D1(R)+D4(R-E)]	B.5g	27.108	29.185	31.916	37.302	34.496	37.543	41.664	49.493
Cuenta de distribución secundaria de la renta									
Renta disponible bruta [=B5g+D5/D7(R-E)]	B.6g	21.630	22.804	25.907	30.738	27.411	28.304	31.157	43.915
Cuenta de redistribución de la renta en especie									
Renta disponible ajustada bruta [=B6g+D63(R-E)]	B.7g	21.630	22.804	25.907	30.738	27.411	28.304	31.157	43.915
II.2. Cuenta de utilización de la renta disponible									
Ahorro bruto [=B7g+D8(R-E)-P4]	B.8g	24.597	25.881	28.973	33.569	30.164	32.132	33.382	46.132
<b>III. Cuentas de acumulación</b>									
<b>III.1. Cuenta de capital</b>									
III.1.1. Cuenta de variaciones del patrimonio neto									
Variaciones del patrimonio neto debidas al ahorro y a las transferencias de capital [=B8g+D9-P51c]	B.10.1	20.092	21.439	25.919	32.250	26.732	28.909	35.473	42.295
III.1.2. Cuenta de adquisición de activos no financieros									
Capacidad(+)/Necesidad(-) de financ. [=B8g+D9-P51-P52/53-NP]	B.9	19.607	20.946	26.188	35.119	29.914	28.535	38.159	39.930
<b>III.2 Cuenta financiera (véase cuadro 2.7.b)</b>									
Operaciones financieras netas (OFN)	B.9	19.607	20.946	26.188	35.119	29.914	28.535	38.159	39.930
Ajuste: C(+)/N(-) de financiación menos OFN		0	0	0	0	-0	-0	0	0

Fuente: INE.

Última información disponible publicada por el INE 30/06/2023



**SUMMARY OF THE SPANISH NATIONAL ACCOUNTS. BASE YEAR 2015**  
**Quarterly Non-Financial Accounts for the Institutional Sectors (QNFAIS)**  
**23. Financial institutions**

EUR millions

2021-II	2021-III	2021-IV	2022-I	2022-II	2022-III	2022-IV	2023-I	Code
...	...	...	...	...	...	...	...	<b>R RESOURCES</b>
...	...	...	...	...	...	...	...	P.1 Production of goods and services
15.306	14.860	20.753	14.449	18.651	20.044	34.870	35.272	D.4 Property income
8.203	7.649	9.803	7.667	10.992	13.748	25.284	27.883	D.41 Interest
7.103	7.211	10.950	6.782	7.659	6.296	9.586	7.389	D.42/45 Other property income excluding interest
1.117	1.223	1.312	1.057	1.515	1.070	1.275	996	D.61 Social contributions
7.701	7.455	8.040	6.785	7.429	7.300	8.051	7.478	D.7 Other current transfers
361	190	1.328	105	319	338	435	30	D.9 Capital transfers receivable
361	190	1.328	105	319	338	435	30	D.92/99 Other capital transfers
1	0	-287	-246	-11	-1	-31	-5	D.9 Capital transfers payable (-)
1	0	-287	-12	-11	-1	-31	-5	D.92/99 Other capital transfers (-)
...	...	...	...	...	...	...	...	<b>U USES</b>
...	...	...	...	...	...	...	...	P.2 Intermediate consumption
4.504	4.835	5.343	4.777	4.813	4.792	5.254	4.965	D.1 Compensation of employees
1.142	165	224	1.372	1.305	148	213	1.720	D.2-D.3 Net taxes on production and imports
1.182	205	263	1.413	1.346	189	254	1.761	D.2 Taxes on production and imports
-40	-40	-39	-41	-41	-41	-41	-41	D.3 Subsidies (-)
10.897	10.814	14.025	11.056	13.910	15.550	28.043	36.324	D.4 Property income
4.788	5.024	5.276	4.610	6.066	9.757	18.414	27.302	D.41 Interest
6.109	5.790	8.749	6.446	7.844	5.793	9.629	9.022	D.42/45 Other property income excluding interest
2.087	1.855	1.371	729	879	1.438	1.288	617	D.5 Current taxes on income, wealth, etc.
3.753	1.742	1.876	1.837	1.486	1.469	1.745	1.911	D.62 Social benefits other than social transfers in kind
7.645	7.276	8.053	6.667	7.274	7.191	8.057	7.460	D.7 Other current transfers
-516	-345	-687	-928	-133	-552	-604	-1.051	D.8 Adjustment for change in net equity of hous. in PF reserves
2.090	1.805	-2.283	1.688	1.898	1.609	1.917	1.711	P.51g Gross fixed capital formation
1.179	1.191	1.179	1.186	1.182	1.192	1.185	1.192	P.51c Of which: consumption of fixed capital
8	8	6	-1	0	1	-2	-1	P.52/53 Changes in inventories and net acq. of valuables
17	17	17	0	0	0	0	0	NP Acquisitions less disposals of non-financial non-prod. assets
<b>BALANCING ITEMS (R-U)</b>								
<b>I and II Current accounts</b>								
<b>I. Production account</b>								
10.940	11.651	12.001	12.324	13.271	13.274	13.843	15.056	B.1g Gross value added [=P1-P2]
<b>II. Distribution and use of income accounts</b>								
<b>II.1. Primary distribution of income accounts</b>								
Generation of income account								
5.294	6.651	6.434	6.175	7.153	8.334	8.376	8.371	B.2g Gross operating surplus [=B1g-D1(U)-(D2-D3)(U)]
Allocation of primary income account								
9.703	10.697	13.162	9.568	11.894	12.828	15.203	7.319	B.5g Gross balance of primary income [=B2g+D4(R-U)]
Secondary distribution of income account								
5.036	8.502	11.214	8.177	11.199	11.100	13.439	5.805	B.6g Gross disposable income [=B5g+D5/D7(R-U)]
Redistribution of income in kind account								
5.036	8.502	11.214	8.177	11.199	11.100	13.439	5.805	B.7g Gross adjusted disposable income [=B6g+D63(R-U)]
<b>II.2. Use of disposable income account</b>								
5.552	8.847	11.901	9.105	11.332	11.652	14.043	6.856	B.8g Gross saving [=B7g+D8(R-U)-P4]
<b>III. Accumulation accounts</b>								
<b>III.1. Capital account</b>								
<b>III.1.1. Change in net worth account</b>								
Changes in net worth due to								
4.735	7.846	11.763	7.778	10.458	10.797	13.262	5.689	B10.1 saving and capital transfers [=B8g+D9-P51c]
<b>III.1.2. Acquisitions of non-financial assets account</b>								
3.799	7.207	15.202	7.277	9.742	10.379	12.532	5.171	B.9 Net lending(+) or net borrowing(-) [=B8g+D9-P51-P52/53-NP]
<b>III.2. Financial account (see Table 2.7.b)</b>								
3.799	7.207	15.202	7.277	9.742	10.379	12.532	5.501	B.9 Net financial transactions (NFT)
-0	-0	0	-0	-0	0	0	-330	Adjustment: NL(+)/NB(-) less NFT

Source: INE.

INE information released 30/06/2023

**SÍNTESIS DE LA CONTABILIDAD NACIONAL DE ESPAÑA. AÑO BASE 2015**  
**Cuentas Trimestrales No Financieras de los Sectores Institucionales (CTNFSI)**  
**23.k Administraciones públicas**

millones de euros

	Código	2015	2016	2017	2018	2019	2020	2021	2022
<b>RECURSOS</b>	<b>R</b>	...	...	...	...	...	...	...	...
Producción de bienes y servicios	P.1	...	...	...	...	...	...	...	...
Impuestos netos sobre producción e importaciones	D.2-D.3	114.182	117.649	122.934	129.237	130.582	105.284	128.274	133.386
<i>Impuestos s/producción e importaciones</i>	D.2	126.447	128.876	135.060	141.155	143.017	126.702	146.671	160.156
<i>Subvenciones (-)</i>	D.3	-12.265	-11.227	-12.126	-11.918	-12.435	-21.418	-18.397	-26.770
Rentas de la propiedad	D.4	9.409	9.184	7.870	8.233	8.984	6.966	6.778	7.191
<i>Intereses</i>	D.41	4.671	3.999	3.175	2.928	2.795	2.246	2.260	2.815
<i>Otras rentas de la propiedad distintas de intereses</i>	D.42/45	4.738	5.185	4.695	5.305	6.189	4.720	4.518	4.376
Impuestos s/ la renta, el patrimonio, etc.	D.5	107.107	110.007	116.946	127.296	129.124	125.348	143.433	164.569
Cotizaciones sociales	D.61	131.508	135.573	142.430	149.450	160.656	162.191	171.661	179.971
Otras transferencias corrientes	D.7	6.945	7.599	7.684	8.377	9.466	10.059	13.802	13.931
Transferencias de capital a cobrar	D.9	11.680	9.031	8.694	11.685	9.978	11.578	18.728	15.682
<i>Impuestos sobre el capital</i>	D.91	6.344	6.429	5.716	5.595	5.510	4.664	6.165	5.428
<i>Otras transferencias de capital</i>	D.92/99	5.336	2.602	2.978	6.090	4.468	6.914	12.563	10.254
Transferencias de capital a pagar (-)	D.9	-7.732	-7.259	-7.632	-10.839	-9.448	-13.125	-25.666	-14.205
<i>Otras transferencias de capital (-)</i>	D.92/99	-7.732	-7.259	-7.632	-10.839	-9.448	-13.125	-25.666	-14.205
<b>EMPLEOS</b>	<b>E</b>	...	...	...	...	...	...	...	...
Consumos intermedios	P.2	...	...	...	...	...	...	...	...
Remuneración de los asalariados	D.1	119.257	121.546	123.501	127.668	134.769	140.609	147.560	153.824
Impuestos netos sobre producción e importaciones	D.2-D.3	540	566	614	634	627	635	627	599
<i>Impuestos s/producción e importaciones</i>	D.2	540	566	614	634	627	635	627	599
Rentas de la propiedad	D.4	32.834	30.740	29.285	29.320	28.372	25.127	26.052	31.603
<i>Intereses</i>	D.41	32.823	30.729	29.274	29.309	28.361	25.120	26.045	31.595
<i>Otras rentas de la propiedad distintas de intereses</i>	D.42/45	11	11	11	11	11	7	7	8
Impuestos s/ la renta, el patrimonio, etc.	D.5	-31	49	253	-51	327	332	599	66
Prestac. Soc. distintas de transf. soc. en especie	D.62	170.249	173.709	177.346	185.279	196.887	228.629	227.823	228.763
Otras transferencias corrientes	D.7	16.085	17.142	15.755	17.903	18.810	19.724	22.998	23.864
Transf. sociales en especie (Consumo efectivo de Hogares)	D.63	119.765	122.741	126.404	131.986	138.732	147.960	156.417	162.874
Gasto en consumo colectivo (Consumo efectivo de AAPP)	P.4	90.652	90.122	90.557	93.309	96.196	98.386	102.224	109.580
Formación bruta de capital fijo	P.51g	27.983	22.238	23.067	25.895	27.169	29.614	33.154	36.717
<i>De ella: Consumo de capital fijo</i>	P.51c	27.940	27.853	28.279	29.601	29.590	29.845	30.359	30.858
Var. existencias y adquisiciones - cesiones de objetos valiosos	P.52/53	-124	-165	-49	-20	90	553	-293	1.006
Adquisiciones - cesiones de act. no financieros no producidos	NP	861	954	815	643	465	1.020	1.341	686
Pro memoria									
Gasto en consumo final [=P4+D63(E)-D63(R)]	P.3	210.417	212.863	216.961	225.295	234.928	246.346	258.641	272.454
<b>SALDOS CONTABLES (R-E)</b>									
<b>I y II Cuentas corrientes</b>									
<b>I. Cuenta de producción</b>									
<i>Valor añadido bruto [=P1-P2]</i>	B.1g	147.737	149.965	152.394	157.903	164.986	171.089	178.546	185.281
<b>II Cuentas de distribución y utilización de la renta</b>									
II.1. Distribución primaria de la renta									
Cuenta de explotación									
<i>Excedente bruto de explotación [=B1g-D1(E)-(D2-D3)(E)]</i>	B.2g	27.940	27.853	28.279	29.601	29.590	29.845	30.359	30.858
Cuenta de asignación de la renta primaria									
<i>Saldo de rentas primarias bruto= [B2g+(D2-D3)(R)+D4(R-E)]</i>	B.5g	118.697	123.946	129.798	137.751	140.784	116.968	139.359	139.832
Cuenta de distribución secundaria de la renta									
<i>Renta disponible bruta [=B5g+D5/D7(R-E)]</i>	B.6g	177.954	186.225	203.504	219.743	224.006	165.881	216.835	245.610
Cuenta de redistribución de la renta en especie									
<i>Renta disponible ajustada bruta [=B6g+D63(R-E)]</i>	B.7g	58.189	63.484	77.100	87.757	85.274	17.921	60.418	82.736
II.2. Cuenta de utilización de la renta disponible									
<i>Ahorro bruto [=B7g+D8(R-E)-P4]</i>	B.8g	-32.463	-26.638	-13.457	-5.552	-10.922	-80.465	-41.806	-26.844
<b>III Cuentas de acumulación</b>									
<b>III.1 Cuenta de capital</b>									
<i>Variaciones del patrimonio neto debidas al ahorro y a las transferencias de capital [=B8g+D9-P51c]</i>	B.10.1	-56.455	-52.719	-40.674	-34.307	-39.982	-111.857	-79.103	-56.225
III.1.2. Cuenta de adquisición de activos no financieros									
<i>Capacidad(+)/Necesidad(-) de financ. [=B8g+D9-P51-P52/53-NP]</i>	B.9	-57.235	-47.893	-36.228	-31.224	-38.116	-113.199	-82.946	-63.776
<b>III.2. Cuenta financiera (véase cuadro 2.16.b)</b>									
<i>Operaciones financieras netas (OFN)</i>	B.9	-56.327	-50.073	-36.228	-30.669	-37.855	-114.799	-83.258	-64.580
<i>Ajuste: C(+)/N(-) de financiación menos OFN</i>		-908	2.180	-0	-555	-261	1.600	312	804

Fuente: INE.

Última información disponible publicada por el INE 30/06/2023

**SUMMARY OF THE SPANISH NATIONAL ACCOUNTS. BASE YEAR 2015**  
**Quarterly Non-Financial Accounts for the Institutional Sectors (QNFAIS)**  
**23.ke General government**

EUR millions

2021-II	2021-III	2021-IV	2022-I	2022-II	2022-III	2022-IV	2023-I	Code	
...	...	...	...	...	...	...	...		<b>R RESOURCES</b>
...	...	...	...	...	...	...	...		P.1 Production of goods and services
31.119	33.219	29.581	41.284	35.354	34.065	22.683	42.527	D.2-D.3	Net taxes on production and imports
35.889	37.558	35.148	44.611	40.798	40.859	33.888	46.581	D.2	Taxes on production and imports
-4.770	-4.339	-5.567	-3.327	-5.444	-6.794	-11.205	-4.054	D.3	Subsidies (-)
1.273	1.250	2.930	1.265	2.071	789	3.066	2.812	D.4	Property income
491	607	557	471	546	636	1.162	943	D.41	Interest
782	643	2.373	794	1.525	153	1.904	1.869	D.42/45	Other property income excluding interest
29.373	41.517	46.001	30.300	34.042	50.088	50.139	33.654	D.5	Current taxes on income, wealth, etc.
42.545	43.151	43.833	43.733	44.982	44.942	46.314	46.976	D.61	Social contributions
2.651	2.437	6.750	2.285	3.190	3.287	5.169	2.795	D.7	Other current transfers
3.320	5.668	6.992	2.208	3.255	3.954	6.265	3.305	D.9	Capital transfers receivable
1.736	1.534	1.327	1.282	1.403	1.340	1.403	1.284	D.91	Capital taxes
1.584	4.134	5.665	926	1.852	2.614	4.862	2.021	D.92/99	Other capital transfers
-1.786	-5.217	-11.978	-999	-1.926	-1.917	-9.363	-1.618	D.9	Capital transfers payable (-)
-1.786	-5.217	-11.978	-999	-1.926	-1.917	-9.363	-1.618	D.92/99	Other capital transfers (-)
...	...	...	...	...	...	...	...		<b>U USES</b>
...	...	...	...	...	...	...	...		P.2 Intermediate consumption
39.615	33.961	41.158	34.091	40.528	35.274	43.931	35.973	D.1	Compensation of employees
136	120	281	94	155	123	227	125	D.2-D.3	Net taxes on production and imports
136	120	281	94	155	123	227	125	D.2	Taxes on production and imports
6.890	6.050	7.099	6.300	8.504	7.451	9.348	6.302	D.4	Property income
6.886	6.049	7.098	6.299	8.499	7.450	9.347	6.301	D.41	Interest
4	1	1	1	5	1	1	1	D.42/45	Other property income excluding interest
205	274	110	15	46	-143	148	6	D.5	Current taxes on income, wealth, etc.
63.885	49.387	62.788	50.706	63.968	50.403	63.686	54.982	D.62	Social benefits other than social transfers in kind
4.299	4.357	8.031	5.642	5.443	5.291	7.488	4.655	D.7	Other current transfers
40.918	35.618	44.067	37.131	41.634	37.269	46.840	39.302	D.63	Social transfers in kind (actual final cons. of households)
26.493	23.803	28.067	25.460	27.892	25.594	30.634	26.727	P.4	Collective cons. expenditure (actual final cons. of gen. gov.)
7.521	9.337	9.478	8.180	9.468	8.341	10.728	8.457	P.51g	Gross fixed capital formation
7.585	7.605	7.616	7.659	7.701	7.735	7.763	7.816	P.51c	Of which: consumption of fixed capital
154	31	-520	378	100	90	438	86	P.52/53	Changes in inventories and net acq. of valuables
409	223	422	-12	69	186	443	-47	NP	Acquisitions less disposals of non-financial non-prod. assets
									Memorandum item
67.411	59.421	72.134	62.591	69.526	62.863	77.474	66.029	P.3	Final consumption expenditure [=P4+D63(U)-D63(R)]
<b>BALANCING ITEMS (R-U)</b>									
<b>I and II Current accounts</b>									
<b>I. Production account</b>									
47.336	41.686	49.055	41.844	48.384	43.132	51.921	43.914	B.1g	Gross value added [=P1-P2]
<b>II Distribution and use of income accounts</b>									
II.1. Primary distribution of income accounts									
Generation of income account									
7.585	7.605	7.616	7.659	7.701	7.735	7.763	7.816	B.2g	Gross operating surplus [=B1g-D1(U)-(D2-D3)(U)]
Allocation of primary income account									
33.087	36.024	33.028	43.908	36.622	35.138	24.164	46.853	B.5g	Gross balance of primary income [=B2g+(D2-D3)(R)+D4(R-U)]
Secondary distribution of income account									
39.267	69.111	58.683	63.863	49.379	77.904	54.464	70.635	B.6g	Gross disposable income [=B5g+D5/D7(R-U)]
Redistribution of income in kind account									
-1.651	33.493	14.616	26.732	7.745	40.635	7.624	31.333	B.7g	Gross adjusted disposable income [=B6g+D63(R-U)]
II.2. Use of disposable income account									
-28.144	9.690	-13.451	1.272	-20.147	15.041	-23.010	4.606	B.8g	Gross saving [=B7g+D8(R-U)-P4]
<b>III. Accumulation accounts</b>									
<b>III.1 Capital account</b>									
Changes in net worth due to									
saving and capital transfers [=B8g+D9-P51c]									
-34.195	2.536	-26.053	-5.178	-26.519	9.343	-33.871	-1.523	B10.1	III.1.2. Acquisitions of non-financial assets account
-34.694	550	-27.817	-6.065	-28.455	8.461	-37.717	-2.203	B.9	Net lending(+) or net borrowing(-) [=B8g +D9-P51-P52/53-NP]
<b>III.2 Financial account (see Table 2.16.b)</b>									
Net financial transactions (NFT)									
-34.709	-995	-24.610	-6.194	-24.259	6.988	-41.115	-624	B.9	Adjustment: NL(+)/NB(-) less NFT
15	1.545	-3.207	129	-4.196	1.473	3.398	-1.579		

Source: INE.

INE information released 30/06/2023

**SÍNTESIS DE LA CONTABILIDAD NACIONAL DE ESPAÑA. AÑO BASE 2015**  
**Cuentas Trimestrales No Financieras de los Sectores Institucionales (CTNFSI)**  
**23.I Hogares e instituciones sin fines de lucro al servicio de los hogares**

millones de euros

	Código	2015	2016	2017	2018	2019	2020	2021	2022
<b>RECURSOS</b>	<b>R</b>	...	...	...	...	...	...	...	...
Producción de bienes y servicios	P.1	...	...	...	...	...	...	...	...
Remuneración de los asalariados	D.1	494.971	505.826	526.002	548.166	581.867	557.979	588.104	626.370
Rentas de la propiedad	D.4	42.367	45.277	47.152	46.869	51.909	43.308	43.370	55.170
Intereses	D.41	10.220	8.755	8.142	7.475	8.741	7.466	7.756	12.136
Otras rentas de la propiedad distintas de intereses	D.42/45	32.147	36.522	39.010	39.394	43.168	35.842	35.614	43.034
Cotizaciones sociales	D.61	197	199	253	288	367	366	363	404
Prestac. Soc. distintas de transf. soc. en especie	D.62	188.418	190.935	193.591	201.908	215.891	248.942	249.107	247.203
Otras transferencias corrientes	D.7	59.215	64.043	72.039	77.589	81.891	82.643	96.470	99.779
Transferencias sociales en especie	D.63	131.466	134.683	138.358	143.399	151.959	160.814	169.670	176.970
Ajuste variación part. neta Hog. en reservas FFPP	D.8	-2.967	-3.077	-3.066	-2.831	-2.753	-3.828	-2.225	-2.217
Transferencias de capital a cobrar	D.9	3.802	2.310	1.639	2.253	3.174	3.844	6.318	3.305
Otras transferencias de capital	D.92/99	3.802	2.310	1.639	2.253	3.174	3.844	6.318	3.305
Transferencias de capital a pagar (-)	D.9	-4.256	-4.263	-4.225	-4.322	-4.080	-3.653	-4.864	-4.224
Impuestos sobre el capital (-)	D.91	-4.112	-4.122	-4.111	-4.074	-3.904	-3.500	-4.527	-4.035
Otras transferencias de capital (-)	D.92/99	-144	-141	-114	-248	-176	-153	-337	-189
<b>EMPLEOS</b>	<b>E</b>	...	...	...	...	...	...	...	...
Consumos intermedios	P.2	...	...	...	...	...	...	...	...
Remuneración de los asalariados	D.1	40.293	41.957	42.725	44.418	45.877	41.026	43.448	47.015
Impuestos netos sobre producción e importaciones	D.2-D.3	6.609	6.177	6.558	6.770	6.698	4.835	6.466	6.998
Impuestos s/producción e importaciones	D.2	8.756	8.823	9.329	9.498	9.464	9.269	9.434	10.148
Subvenciones (-)	D.3	-2.147	-2.646	-2.771	-2.728	-2.766	-4.434	-2.968	-3.150
Rentas de la propiedad	D.4	7.460	6.815	5.422	4.890	5.451	4.170	3.680	7.534
Intereses	D.41	6.522	5.849	4.427	3.856	4.406	3.200	2.656	6.442
Otras rentas de la propiedad distintas de intereses	D.42/45	938	966	995	1.034	1.045	970	1.024	1.092
Impuestos s/ la renta, el patrimonio, etc.	D.5	85.649	87.744	93.681	100.691	106.149	105.250	113.829	132.496
Cotizaciones sociales	D.61	144.664	148.020	154.124	160.815	173.747	174.724	184.555	193.900
Prestac. Soc. distintas de transf. soc. en especie	D.62	175	215	241	301	330	373	375	380
Otras transferencias corrientes	D.7	55.704	60.688	68.239	74.182	78.030	76.472	91.696	94.937
Transferencias sociales en especie	D.63	11.701	11.942	11.954	11.413	13.227	12.854	13.253	14.096
Consumo final efectivo	P.4	749.980	771.006	804.506	831.460	853.267	775.260	835.172	919.736
Formación bruta de capital fijo	P.51g	31.013	32.062	37.196	40.143	43.105	40.691	52.566	56.664
De ella: Consumo de capital fijo	P.51c	28.358	29.386	30.437	31.344	33.035	34.626	36.570	38.351
Var. existencias y adquisiciones - cesiones de objetos valiosos	P.52/53	409	429	464	888	1.038	1.111	1.120	3.568
Adquisiciones - cesiones de act. no financieros no producidos	NP	-919	-701	-878	-368	-720	-1.041	-1.530	-941
Pro memoria									
Gasto en consumo final [=P4+D63(E)-D63(R)]	P.3	630.215	648.265	678.102	699.474	714.535	627.300	678.755	756.862
<b>SALDOS CONTABLES (R-E)</b>									
<b>I y II Cuentas corrientes</b>									
<b>I. Cuenta de producción</b>									
Valor añadido bruto [=P1-P2]	B.1g	237.558	245.927	254.906	260.801	265.269	239.283	255.953	271.870
<b>II. Cuentas de distribución y utilización de la renta</b>									
II.1. Distribución primaria de la renta									
Cuenta de explotación									
Exc. bruto de explot. y renta mixta [=B1g-D1(E)-(D2-D3)(E)]	B.2g/B.3g	190.656	197.793	205.623	209.613	212.694	193.422	206.039	217.857
Cuenta de asignación de la renta primaria									
Saldo de rentas primarias bruto [=B2/3g+D1(R)+D4(R-E)]	B.5g	720.534	742.081	773.355	799.758	841.019	790.539	833.833	891.863
Cuenta de distribución secundaria de la renta									
Renta disponible bruta [=B5g+D5/D7(R-E)]	B.6g	682.172	700.591	722.953	743.554	780.912	765.671	789.318	817.536
Cuenta de redistribución de la renta en especie									
Renta disponible ajustada bruta [=B6g+D63(R-E)]	B.7g	801.937	823.332	849.357	875.540	919.644	913.631	945.735	980.410
II.2. Cuenta de utilización de la renta disponible									
Ahorro bruto [=B7g+D8(R-E)-P4]	B.8g	48.990	49.249	41.785	41.249	63.624	134.543	108.338	58.457
<b>III. Cuentas de acumulación</b>									
<b>III.1. Cuenta de capital</b>									
III.1.1. Cuenta de variaciones del patrimonio neto									
Variaciones del patrimonio neto debidas al ahorro y a las transferencias de capital [=B8g+D9-P51c]	B.10.1	20.178	17.910	8.762	7.836	29.683	100.108	73.222	19.187
III.1.2. Cuenta de adquisición de activos no financieros									
Capacidad(+)/Necesidad(-) de financ. [=B8g+D9-P51-P52/53-NP]	B.9	18.033	15.506	2.417	-1.483	19.295	93.973	57.636	-1.753
<b>III.2 Cuenta financiera (véase cuadro 2.21.b)</b>									
Operaciones financieras netas (OFN)	B.9	26.439	26.613	13.992	9.059	30.488	106.449	52.904	11.335
Ajuste: C(+)/N(-) de financiación menos OFN		-8.406	-11.107	-11.575	-10.542	-11.193	-12.476	4.732	-13.088

Fuente: INE.

Última información disponible publicada por el INE 30/06/2023

**SUMMARY OF THE SPANISH NATIONAL ACCOUNTS. BASE YEAR 2015**  
**Quarterly Non-Financial Accounts for the Institutional Sectors (QNFAIS)**  
**23.1e Households and non-profit institutions serving households**

EUR millions

2021-II	2021-III	2021-IV	2022-I	2022-II	2022-III	2022-IV	2023-I	Code
...	...	...	...	...	...	...	...	<b>R RESOURCES</b>
...	...	...	...	...	...	...	...	P.1 Production of goods and services
146.231	146.117	157.437	147.026	157.358	154.568	167.418	158.507	D.1 Compensation of employees
11.404	12.082	12.111	8.499	18.734	12.019	15.918	16.183	D.4 Property income
1.923	2.049	1.817	2.001	2.600	2.976	4.559	7.756	<i>D.41 Interest</i>
9.481	10.033	10.294	6.498	16.134	9.043	11.359	8.427	<i>D.42/45 Other property income excluding interest</i>
91	90	92	101	100	101	102	106	D.61 Social contributions
70.671	53.932	68.015	55.353	68.493	54.737	68.620	60.040	D.62 Social benefits other than social transfers in kind
22.954	22.824	27.088	24.687	24.203	22.447	28.442	26.208	D.7 Other current transfers
44.206	38.531	47.715	40.714	45.064	40.438	50.754	43.132	D.63 Social transfers in kind
-516	-345	-687	-928	-133	-552	-604	-1.051	D.8 Adjustment for change in net equity of hous. in PF reserves
549	1.916	3.398	244	517	600	1.944	530	D.9 Capital transfers receivable
549	1.916	3.398	244	517	600	1.944	530	<i>D.92/99 Other capital transfers</i>
-1.399	-1.288	-1.101	-843	-1.130	-1.063	-1.188	-1.039	D.9 Capital transfers payable (-)
-1.325	-1.171	-1.013	-814	-1.090	-1.041	-1.090	-1.013	<i>D.91 Capital taxes (-)</i>
-74	-117	-88	-29	-40	-22	-98	-26	<i>D.92/99 Other capital transfers (-)</i>
...	...	...	...	...	...	...	...	<b>U USES</b>
...	...	...	...	...	...	...	...	P.2 Intermediate consumption
10.495	11.252	11.190	11.312	11.676	11.993	12.034	12.192	D.1 Compensation of employees
1.877	2.013	713	2.004	1.971	2.154	869	2.417	D.2-D.3 Net taxes on production and imports
2.390	2.495	2.361	2.379	2.532	2.623	2.614	2.848	<i>D.2 Taxes on production and imports</i>
-513	-482	-1.648	-375	-561	-469	-1.745	-431	<i>D.3 Subsidies (-)</i>
716	838	1.407	846	1.259	1.592	3.837	4.836	D.4 Property income
449	579	1.164	574	974	1.316	3.578	4.544	<i>D.41 Interest</i>
267	259	243	272	285	276	259	292	<i>D.42/45 Other property income excluding interest</i>
21.314	33.724	33.523	28.909	25.729	39.504	38.354	32.137	D.5 Current taxes on income, wealth, etc.
45.635	46.435	47.266	47.400	48.741	48.261	49.858	50.276	D.61 Social contributions
94	93	95	95	94	95	96	97	D.62 Social benefits other than social transfers in kind
22.888	22.043	24.994	22.845	24.134	22.385	25.573	24.317	D.7 Other current transfers
3.288	2.913	3.648	3.583	3.430	3.169	3.914	3.830	D.63 Social transfers in kind
208.296	207.152	223.819	222.808	230.301	229.347	237.280	238.729	P.4 Actual final consumption
13.125	12.792	15.269	14.075	14.592	13.279	14.718	14.260	P.51g Gross fixed capital formation
9.100	9.190	9.265	9.469	9.548	9.631	9.703	9.848	<i>P.51c Of which: consumption of fixed capital</i>
-4.551	779	4.328	2.870	151	227	320	87	P.52/53 Changes in inventories and net acq. of valuables
-464	-290	-454	-43	-153	-236	-509	-51	NP Acquisitions less disposals of non-financial non-prod. assets
167.378	171.534	179.752	185.677	188.667	192.078	190.440	199.427	Memorandum item
								P.3 Final consumption expenditure [=P4+D63(U)-D63(R)]
								<b>BALANCING ITEMS (R-U)</b>
								<b>I and II Current accounts</b>
								<b>I. Production account</b>
64.363	64.931	68.851	61.202	68.413	68.746	73.509	67.575	<i>B.1g Gross value added [=P1-P2]</i>
								<b>II. Distribution and use of income accounts</b>
								II.1. Primary distribution of income accounts
								Generation of income account
51.991	51.666	56.948	47.886	54.766	54.599	60.606	52.966	<i>B.2g/B.3g Gross op. surplus/gross mixed inc. [=B1g-D1(U)-(D2-D3)(U)]</i>
								Allocation of primary income account
208.910	209.027	225.089	202.565	229.599	219.594	240.105	222.820	<i>B.5g Gross balance of primary income [=B2/3g+D1(R)+D4(R-U)]</i>
								Secondary distribution of income account
212.695	183.578	214.406	183.817	223.697	186.634	223.388	202.347	<i>B.6g Gross disposable income [=B5g+D5/D7(R-U)]</i>
								Redistribution of income in kind account
253.613	219.196	258.473	220.948	265.331	223.903	270.228	241.649	<i>B.7g Gross adjusted disposable income [=B6g+D63(R-U)]</i>
								II.2. Use of disposable income account
44.801	11.699	33.967	-2.788	34.897	-5.996	32.344	1.869	<i>B.8g Gross saving [=B7g+D8(R-U)-P4]</i>
								<b>III. Accumulation accounts</b>
								<b>III.1. Capital account</b>
								III.1.1. Change in net worth account
								<i>Changes in net worth due to</i>
34.851	3.137	26.999	-12.856	24.736	-16.090	23.397	-8.488	<i>B10.1 saving and capital transfers [=B8g+D9-P51c]</i>
								III.1.2. Acquisitions of non-financial assets account
35.841	-954	17.121	-20.289	19.694	-19.729	18.571	-12.936	<i>B.9 Net lending(+) or net borrowing(-) [=B8g+D9-P51-P52/53-NP]</i>
								<b>III.2. Financial account (see Table 2.21.b)</b>
28.089	-5.231	16.836	3.517	8.893	-18.567	17.492	5.379	<i>B.9 Net financial transactions (NFT)</i>
7.752	4.277	285	-23.806	10.801	-1.162	1.079	-18.315	<i>Adjustment: NL(+)/NB(-) less NFT</i>

Source: INE.

INE information released 30/06/2023

**SÍNTESIS DE LA CONTABILIDAD NACIONAL DE ESPAÑA. AÑO BASE 2015**  
**Cuentas Trimestrales No Financieras de los Sectores Institucionales (CTNFSI)**  
**23.m Operaciones no sectorizadas**

millones de euros

	Código	2015	2016	2017	2018	2019	2020	2021	2022
<b>RECURSOS</b>	<b>R</b>	99.121	103.152	108.687	114.439	115.894	97.924	115.919	120.573
Producción de bienes y servicios	P.1	99.121	103.152	108.687	114.439	115.894	97.924	115.919	120.573
<b>EMPLEOS</b>	<b>E</b>	99.121	103.152	108.687	114.439	115.894	97.924	115.919	120.573
Impuestos netos sobre producción e importaciones	D.2-D.3	99.121	103.152	108.687	114.439	115.894	97.924	115.919	120.573
<b>SALDOS CONTABLES (R-E)</b>									
<b>I y II Cuentas corrientes</b>									
<i>I. Cuenta de producción</i>									
<i>Valor añadido bruto [=P1-P2]</i>	<i>B.1g</i>	...	...	...	...	...	...	...	...

Fuente: INE.

Última información disponible publicada por el INE 30/06/2023

**SUMMARY OF THE SPANISH NATIONAL ACCOUNTS. BASE YEAR 2015**  
**Quarterly Non-Financial Accounts for the Institutional Sectors (QNFAIS)**  
**23.me Unsectorised transactions**

EUR millions

2021-II	2021-III	2021-IV	2022-I	2022-II	2022-III	2022-IV	2023-I	Code
28.149	30.159	27.482	36.560	32.357	30.970	20.686	36.679	<b>R RESOURCES</b>
28.149	30.159	27.482	36.560	32.357	30.970	20.686	36.679	P.1 Production of goods and services
28.149	30.159	27.482	36.560	32.357	30.970	20.686	36.679	<b>U USES</b>
28.149	30.159	27.482	36.560	32.357	30.970	20.686	36.679	D.2-D.3 Net taxes on production and imports
<b>BALANCING ITEMS (R-U)</b>								
<b>I and II Current accounts</b>								
<i>I. Production account</i>								
...	...	...	...	...	...	...	...	<i>B.1g Gross value added [=P1-P2]</i>

Source: INE.

INE information released 30/06/2023

**SÍNTESIS DE LA CONTABILIDAD NACIONAL DE ESPAÑA. AÑO BASE 2015**  
**Cuentas Trimestrales No Financieras de los Sectores Institucionales (CTNFSI)**  
**23.n Resto del mundo**

millones de euros

	Código	2015	2016	2017	2018	2019	2020	2021	2022
<b>RECURSOS</b>	<b>R</b>	397.884	405.767	444.083	472.648	484.738	396.888	475.025	619.016
Importaciones de bienes y servicios	P.7	329.598	332.960	366.493	390.410	398.153	328.054	403.668	532.726
Remuneración de los asalariados	D.1	332	276	320	373	401	311	221	384
Impuestos netos sobre producción e importaciones	D.2-D.3	-2.091	-3.352	-3.156	-3.056	-3.003	-3.346	-2.650	-1.821
Impuestos s/producción e importaciones	D.2	2.508	2.603	2.613	2.653	2.674	2.502	3.007	3.921
Subvenciones (-)	D.3	-4.599	-5.955	-5.769	-5.709	-5.677	-5.848	-5.657	-5.742
Rentas de la propiedad	D.4	52.351	52.035	56.694	60.487	62.396	46.124	48.631	59.236
Transferencias corrientes	D.5/7	24.397	25.848	25.969	29.215	30.151	29.659	34.196	37.586
Transferencias de capital a cobrar	D.9	345	392	355	441	370	636	995	824
Transferencias de capital a pagar (-)	D.9	-7.048	-2.392	-2.592	-5.222	-3.730	-4.550	-10.036	-9.919
<b>EMPLEOS</b>	<b>E</b>	426.688	443.567	479.135	501.065	515.190	408.811	497.460	638.760
Exportaciones de bienes y servicios	P.6	362.356	377.370	408.390	423.097	434.770	344.340	421.592	551.431
Remuneración de los asalariados	D.1	2.411	2.378	2.657	2.821	2.866	2.615	3.359	4.051
Rentas de la propiedad	D.4	47.944	49.338	51.638	56.718	59.131	43.210	49.176	57.408
Transferencias corrientes	D.5/7	13.704	14.051	15.844	17.403	17.570	17.426	21.464	22.989
Adquisiciones - cesiones de act. no financieros no producidos	NP	273	430	606	1.026	853	1.220	1.869	2.881
<b>SALDOS CONTABLES (R-E)</b>									
<b>V.1 y V.2 Cuentas corrientes</b>									
<b>V.1. Cuenta de intercambios exteriores de bienes y servicios</b>									
Saldo de intercambios exteriores de bienes y servicios [=P7-P6]	B.11	-32.758	-44.410	-41.897	-32.687	-36.617	-16.286	-17.924	-18.705
<b>V.2. Cuenta de rentas primarias y transferencias corrientes</b>									
Saldo de oper. ctes. con el exterior [=B11+D1+D2-D3+D4+D5/7]	B12	-21.828	-35.370	-32.209	-22.610	-26.239	-6.789	-11.525	-7.768
<b>V.3. Cuentas de acumulación</b>									
<b>V.3.1. Cuenta de capital</b>									
V.3.1.1. Cuenta de variaciones del patrimonio neto									
Variaciones del patrimonio neto debidas									
al ahorro y a las transferencias de capital [=B12+D9]	B.10.1	-28.531	-37.370	-34.446	-27.391	-29.599	-10.703	-20.566	-16.863
V.3.1.2. Cuenta de adquisición de activos no financieros									
Capacidad(+)/Necesidad(-) de financiación [=B101-NP]	B.9	-28.804	-37.800	-35.052	-28.417	-30.452	-11.923	-22.435	-19.744
<b>V.3.2. Cuenta financiera (véase cuadro 2.22.b)</b>									
Operaciones financieras netas (OFN)									
Ajuste: C(+)/N(-) de financiación menos OFN	B.9	-28.804	-37.800	-35.052	-28.417	-30.452	-11.923	-22.435	-19.744
		0	0	0	-0	-0	-0	0	0

Fuente: INE.

Última información disponible publicada por el INE 30/06/2023



**SUMMARY OF THE SPANISH NATIONAL ACCOUNTS. BASE YEAR 2015**  
**Quarterly Non-Financial Accounts for the Institutional Sectors (QNFAIS)**  
**23. Financial institutions**

EUR millions

2021-II	2021-III	2021-IV	2022-I	2022-II	2022-III	2022-IV	2023-I	Code
...	...	...	...	...	...	...	...	<b>R RESOURCES</b>
...	...	...	...	...	...	...	...	P.1 Production of goods and services
15.306	14.860	20.753	14.449	18.651	20.044	34.870	35.272	D.4 Property income
8.203	7.649	9.803	7.667	10.992	13.748	25.284	27.883	D.41 Interest
7.103	7.211	10.950	6.782	7.659	6.296	9.586	7.389	D.42/45 Other property income excluding interest
1.117	1.223	1.312	1.057	1.515	1.070	1.275	996	D.61 Social contributions
7.701	7.455	8.040	6.785	7.429	7.300	8.051	7.478	D.7 Other current transfers
361	190	1.328	105	319	338	435	30	D.9 Capital transfers receivable
361	190	1.328	105	319	338	435	30	D.92/99 Other capital transfers
1	0	-287	-246	-11	-1	-31	-5	D.9 Capital transfers payable (-)
1	0	-287	-12	-11	-1	-31	-5	D.92/99 Other capital transfers (-)
...	...	...	...	...	...	...	...	<b>U USES</b>
...	...	...	...	...	...	...	...	P.2 Intermediate consumption
4.504	4.835	5.343	4.777	4.813	4.792	5.254	4.965	D.1 Compensation of employees
1.142	165	224	1.372	1.305	148	213	1.720	D.2-D.3 Net taxes on production and imports
1.182	205	263	1.413	1.346	189	254	1.761	D.2 Taxes on production and imports
-40	-40	-39	-41	-41	-41	-41	-41	D.3 Subsidies (-)
10.897	10.814	14.025	11.056	13.910	15.550	28.043	36.324	D.4 Property income
4.788	5.024	5.276	4.610	6.066	9.757	18.414	27.302	D.41 Interest
6.109	5.790	8.749	6.446	7.844	5.793	9.629	9.022	D.42/45 Other property income excluding interest
2.087	1.855	1.371	729	879	1.438	1.288	617	D.5 Current taxes on income, wealth, etc.
3.753	1.742	1.876	1.837	1.486	1.469	1.745	1.911	D.62 Social benefits other than social transfers in kind
7.645	7.276	8.053	6.667	7.274	7.191	8.057	7.460	D.7 Other current transfers
-516	-345	-687	-928	-133	-552	-604	-1.051	D.8 Adjustment for change in net equity of hous. in PF reserves
2.090	1.805	-2.283	1.688	1.898	1.609	1.917	1.711	P.51g Gross fixed capital formation
1.179	1.191	1.179	1.186	1.182	1.192	1.185	1.192	P.51c Of which: consumption of fixed capital
8	8	6	-1	0	1	-2	-1	P.52/53 Changes in inventories and net acq. of valuables
17	17	17	0	0	0	0	0	NP Acquisitions less disposals of non-financial non-prod. assets
<b>BALANCING ITEMS (R-U)</b>								
<b>I and II Current accounts</b>								
<b>I. Production account</b>								
10.940	11.651	12.001	12.324	13.271	13.274	13.843	15.056	B.1g Gross value added [=P1-P2]
<b>II. Distribution and use of income accounts</b>								
<b>II.1. Primary distribution of income accounts</b>								
Generation of income account								
5.294	6.651	6.434	6.175	7.153	8.334	8.376	8.371	B.2g Gross operating surplus [=B1g-D1(U)-(D2-D3)(U)]
Allocation of primary income account								
9.703	10.697	13.162	9.568	11.894	12.828	15.203	7.319	B.5g Gross balance of primary income [=B2g+D4(R-U)]
Secondary distribution of income account								
5.036	8.502	11.214	8.177	11.199	11.100	13.439	5.805	B.6g Gross disposable income [=B5g+D5/D7(R-U)]
Redistribution of income in kind account								
5.036	8.502	11.214	8.177	11.199	11.100	13.439	5.805	B.7g Gross adjusted disposable income [=B6g+D63(R-U)]
<b>II.2. Use of disposable income account</b>								
5.552	8.847	11.901	9.105	11.332	11.652	14.043	6.856	B.8g Gross saving [=B7g+D8(R-U)-P4]
<b>III. Accumulation accounts</b>								
<b>III.1. Capital account</b>								
<b>III.1.1. Change in net worth account</b>								
Changes in net worth due to								
4.735	7.846	11.763	7.778	10.458	10.797	13.262	5.689	B10.1 saving and capital transfers [=B8g+D9-P51c]
<b>III.1.2. Acquisitions of non-financial assets account</b>								
3.799	7.207	15.202	7.277	9.742	10.379	12.532	5.171	B.9 Net lending(+) or net borrowing(-) [=B8g+D9-P51-P52/53-NP]
<b>III.2. Financial account (see Table 2.7.b)</b>								
3.799	7.207	15.202	7.277	9.742	10.379	12.532	5.501	B.9 Net financial transactions (NFT)
-0	-0	0	-0	-0	0	0	-330	Adjustment: NL(+)/NB(-) less NFT

Source: INE.

INE information released 30/06/2023

**23. PRODUCCIÓN Y DEMANDA**  
**A) Índice de producción industrial**

**23.1 General y resumen**

Instituto Nacional de Estadística

Año base 2015

		Índice general	Por ramas de actividad (CNAE 2009)			Por destino económico de los bienes					
			Extrac-tivas	Manufac-tureras	Suministro de energía eléctrica, gas, vapor y aire acondicionado	Energía	Bienes de equipo	Bienes inter-medios	Bienes de consumo		
									Total	Duradero	No duradero
1	2	3	4	5	6	7	8	9	10		
17	M	104,5	96,2	105,5	99,5	101,1	107,4	106,8	102,1	106,6	101,8
18	M	105,2	91,0	107,1	97,6	99,4	110,3	108,6	102,0	104,6	101,8
19	M	105,9	92,0	107,9	96,2	99,0	113,1	107,8	103,5	103,4	103,5
20	M	96,2	85,0	97,1	91,0	92,7	95,6	99,3	96,2	89,4	96,8
21	M	103,0	92,0	105,0	93,5	95,1	101,8	109,2	103,6	105,5	103,4
22	MP	105,5	99,1	107,1	98,2	99,1	107,7	107,0	107,2	108,4	107,1
22 E-J	MP	107,6	86,9	109,7	99,1	99,6	108,6	112,5	107,8	113,2	107,3
23 E-J	MP	107,5	104,8	110,4	93,7	95,2	115,5	109,3	108,7	111,3	108,5
22 Abr		101,5	76,4	104,1	92,1	92,5	100,1	107,7	103,0	104,6	102,8
May		112,7	91,4	117,5	91,1	95,0	115,1	121,9	114,9	125,5	114,0
Jun		113,4	122,1	116,3	97,0	101,5	121,5	116,3	113,1	122,9	112,2
Jul	P	109,4	89,4	108,5	109,6	112,7	106,9	109,6	108,6	121,1	107,6
Ago	P	88,1	80,5	83,2	103,9	107,2	72,9	81,1	93,0	73,3	94,7
Sep	P	110,8	97,3	113,0	99,1	101,7	117,6	109,2	114,6	113,8	114,7
Oct	P	106,6	139,2	109,0	94,7	94,9	113,3	107,2	110,0	107,9	110,2
Nov	P	110,3	156,8	114,7	89,7	90,0	122,1	111,6	115,6	112,4	115,8
Dic	P	96,9	107,7	96,9	97,2	97,7	106,7	87,6	98,6	101,1	98,4
23 Ene	P	101,2	66,8	101,4	104,1	101,5	101,3	100,4	101,7	101,5	101,7
Feb	P	103,7	109,8	106,2	94,2	92,6	113,2	105,7	102,4	108,1	101,9
Mar	P	118,3	120,4	122,7	100,3	99,5	130,1	122,3	119,5	124,6	119,1
Abr	P	97,2	106,8	98,9	87,9	90,6	99,4	100,5	97,2	94,2	97,5
May	P	112,7	121,9	118,2	86,3	90,3	124,6	116,0	117,5	120,1	117,3
Jun	P	111,7	90,6	116,8	87,5	91,8	126,8	113,0	114,0	118,3	113,7
Jul	P	107,4	117,4	109,0	95,7	100,4	113,4	107,0	108,6	112,2	108,3

**23. PRODUCCIÓN Y DEMANDA**  
**A) Índice de producción industrial**

**23.2 Por ramas de actividad (CNAE 2009)**  
**Industrias extractivas y manufactureras**

Instituto Nacional de Estadística

Año base 2015

		Industrias extractivas			Industrias manufactureras						
		Total	Extracción de antracita hulla y lignito	Otras industrias extractivas	Total	Alimentación	Fabricación de bebidas	Tabaco	Textil	Confección de prendas de vestir	Cuero y calzado
1	2	3	4	5	6	7	8	9	10		
17	M	96,2	...	92,7	105,5	102,2	100,3	-0,0	104,5	125,1	90,6
18	M	91,0	...	93,1	107,1	103,1	98,3	-0,0	102,5	119,7	89,2
19	M	92,0	...	102,3	107,9	105,1	102,1	-0,0	97,3	119,2	88,3
20	M	85,0	...	94,3	97,1	100,1	93,1	-0,0	89,6	87,9	63,4
21	M	92,0	...	108,8	105,0	104,3	104,8	-0,0	97,5	111,8	70,3
22	MP	99,1	-0,0	117,7	107,1	104,0	110,9	-0,0	98,3	118,8	79,2
22 E-J	MP	86,9	-0,0	102,5	109,7	102,9	105,5	-0,0	108,5	124,2	85,8
23 E-J	MP	104,8	-0,0	124,8	110,4	101,0	107,5	-0,0	101,1	115,5	78,9
22 Abr		76,4	-0,0	89,3	104,1	98,3	100,4	-0,0	101,8	144,0	82,6
May		91,4	-0,0	108,0	117,5	106,7	117,8	-0,0	114,2	116,7	90,2
Jun		122,1	-0,0	145,4	116,3	105,2	127,3	-0,0	114,7	126,2	86,5
Jul	P	89,4	-0,0	106,0	108,5	99,8	121,3	-0,0	105,2	117,4	92,1
Ago	P	80,5	-0,0	95,2	83,2	106,3	114,5	-0,0	51,6	114,9	58,8
Sep	P	97,3	-0,0	115,4	113,0	108,3	132,3	-0,0	102,4	147,9	81,4
Oct	P	139,2	-0,0	166,8	109,0	103,4	116,8	-0,0	93,4	120,7	73,1
Nov	P	156,8	-0,0	187,9	114,7	109,7	125,5	-0,0	95,9	94,7	74,0
Dic	P	107,7	-0,0	128,8	96,9	99,5	103,0	-0,0	76,6	78,3	62,4
23 Ene	P	66,8	-0,0	78,3	101,4	98,6	94,6	-0,0	94,2	105,2	75,2
Feb	P	109,8	-0,0	131,2	106,2	96,7	90,6	-0,0	97,4	115,2	79,6
Mar	P	120,4	-0,0	144,1	122,7	109,9	110,4	-0,0	110,8	148,1	90,4
Abr	P	106,8	-0,0	126,9	98,9	91,3	96,3	-0,0	91,5	124,4	67,1
May	P	121,9	-0,0	145,6	118,2	107,3	120,5	-0,0	106,0	134,5	81,7
Jun	P	90,6	-0,0	107,3	116,8	104,4	121,1	-0,0	106,3	106,8	79,2
Jul	P	117,4	-0,0	140,2	109,0	99,0	119,2	-0,0	101,6	74,1	79,3

**23. PRODUCCIÓN Y DEMANDA**  
**A) Índice de producción industrial**

**23.3 Por ramas de actividad (CNAE 2009)**  
**Industrias manufactureras (continuación 1)**

Instituto Nacional de Estadística

Año base 2015

		Industrias manufactureras									
		Madera y corcho, excepto muebles; cestería y espartería	Papel	Artes gráficas y reproducción de soportes grabados	Coquerías y refinado de petróleo	Química	Fabricación de productos farmacéuticos	Fabricación de productos de caucho y plásticos	Fabricación de otros productos minerales no metálicos	Metalurgia	Fabricación de productos metálicos, excepto maquinaria y equipo
		1	2	3	4	5	6	7	8	9	10
<b>17</b>	M	109,7	101,4	91,2	107,0	105,4	106,6	109,0	105,7	106,0	106,5
<b>18</b>	M	114,2	101,0	88,5	110,2	106,6	108,5	109,3	107,4	107,1	108,7
<b>19</b>	M	108,0	100,1	82,5	107,2	106,5	113,0	109,4	109,8	102,0	113,1
<b>20</b>	M	95,0	97,0	67,8	90,5	104,6	115,3	102,2	100,0	88,2	98,1
<b>21</b>	M	115,8	104,0	71,8	95,7	111,5	121,4	110,6	117,0	100,4	107,1
<b>22</b>	MP	116,1	101,5	70,2	99,9	106,5	133,4	111,5	115,3	91,2	108,8
<b>22 E-J</b>	MP	131,1	106,4	70,9	101,6	113,7	136,7	117,9	120,3	98,7	113,8
<b>23 E-J</b>	MP	106,7	97,8	65,5	96,9	106,7	151,0	114,1	112,2	94,6	114,0
<b>22 Abr</b>		132,3	104,3	67,4	101,5	108,4	128,6	111,7	114,1	95,4	106,6
<b>May</b>		142,1	113,2	76,3	107,6	119,5	150,7	127,0	138,7	107,0	123,7
<b>Jun</b>		126,3	109,6	79,0	105,8	114,0	134,9	121,8	129,1	97,5	123,0
<b>Jul</b>	P	124,3	104,9	58,6	106,7	108,6	137,9	115,6	119,8	91,0	114,5
<b>Ago</b>	P	73,9	89,5	56,2	100,7	90,2	70,0	87,1	92,1	58,4	76,5
<b>Sep</b>	P	106,3	99,8	66,9	98,6	104,8	137,3	114,1	115,4	94,0	113,5
<b>Oct</b>	P	105,6	97,3	83,0	91,2	101,4	146,3	109,8	119,5	91,3	111,8
<b>Nov</b>	P	107,0	102,2	76,5	89,1	102,7	159,1	113,8	122,0	95,6	116,9
<b>Dic</b>	P	83,1	84,2	64,2	108,1	82,7	131,0	87,2	92,6	64,3	90,7
<b>23 Ene</b>	P	92,2	97,0	59,7	102,2	99,8	139,3	109,1	96,8	88,5	105,3
<b>Feb</b>	P	96,1	93,9	60,2	90,2	104,1	142,7	112,1	105,3	94,9	111,5
<b>Mar</b>	P	119,7	106,4	74,1	95,5	116,2	166,4	126,7	128,5	108,2	126,7
<b>Abr</b>	P	100,1	90,2	59,5	99,0	99,4	131,7	104,7	107,0	90,3	97,4
<b>May</b>	P	115,1	101,1	71,8	96,1	109,6	164,2	122,5	120,4	101,1	122,9
<b>Jun</b>	P	113,1	99,3	67,1	94,1	109,2	160,0	115,5	117,8	94,0	120,2
<b>Jul</b>	P	111,0	96,5	65,9	101,1	108,3	153,1	107,9	109,5	85,3	114,1

**23. PRODUCCIÓN Y DEMANDA**  
**A) Índice de producción industrial**

**23.4 Por ramas de actividad (CNAE 2009)**  
**Industrias manufactureras (continuación 2) y resto**

Instituto Nacional de Estadística

Año base 2015

		Industrias manufactureras								Suministro de energía eléctrica, gas, vapor y aire acondicionado
		Fabricación de productos informáticos, electrónicos y ópticos	Fabricación de material y equipo eléctrico	Fabricación de maquinaria y equipo n.c.o.p.	Fabricación de vehículos de motor, remolques y semirremolques	Fabricación de otro material de transporte	Fabricación de muebles	Otras industrias manufactureras	Reparación e instalación de maquinaria y equipo	
		1	2	3	4	5	6	7	8	9
<b>17</b>	M	98,9	104,4	116,6	104,1	107,2	110,0	107,4	111,5	99,5
<b>18</b>	M	107,6	109,6	121,2	103,3	114,0	110,8	111,5	118,1	97,6
<b>19</b>	M	116,1	108,4	123,3	103,3	113,8	110,8	117,2	118,5	96,2
<b>20</b>	M	110,4	104,2	107,6	84,1	93,0	91,6	94,2	103,6	91,0
<b>21</b>	M	118,0	111,8	125,5	82,6	93,0	111,7	114,1	110,7	93,5
<b>22</b>	MP	120,5	119,4	131,4	88,1	99,4	114,8	119,4	117,0	98,2
<b>22 E-J</b>	MP	121,8	118,9	131,1	88,9	101,9	120,0	122,4	114,1	99,1
<b>23 E-J</b>	MP	127,8	134,0	132,7	102,6	114,1	117,3	118,9	123,0	93,7
<b>22 Abr</b>		108,1	114,7	121,4	82,1	85,2	115,0	114,6	111,3	92,1
<b>May</b>		120,8	133,2	140,8	93,3	106,3	136,2	127,2	121,7	91,1
<b>Jun</b>		129,9	125,5	147,4	103,9	108,2	131,6	131,9	117,1	97,0
<b>Jul</b>	P	117,4	123,0	137,3	79,1	110,1	129,1	123,3	109,5	109,6
<b>Ago</b>	P	83,6	80,7	92,0	55,3	47,6	74,1	70,2	107,8	103,9
<b>Sep</b>	P	138,0	136,3	140,2	102,2	115,2	117,8	129,5	117,7	99,1
<b>Oct</b>	P	118,4	124,1	130,4	95,8	109,3	116,9	130,9	122,6	94,7
<b>Nov</b>	P	135,7	138,8	146,8	103,0	112,4	119,2	134,9	130,0	89,7
<b>Dic</b>	P	117,8	120,2	149,5	78,5	94,7	109,5	110,8	127,2	97,2
<b>23 Ene</b>	P	109,3	120,2	117,2	90,4	92,7	102,4	107,7	108,5	104,1
<b>Feb</b>	P	115,4	127,2	125,2	102,7	114,1	110,6	111,6	122,5	94,2
<b>Mar</b>	P	149,2	157,7	151,1	113,3	130,5	131,3	130,4	139,8	100,3
<b>Abr</b>	P	109,6	114,9	115,1	84,3	99,1	101,8	107,6	116,1	87,9
<b>May</b>	P	131,6	141,9	140,3	113,8	122,3	125,0	124,2	132,7	86,3
<b>Jun</b>	P	149,9	144,6	148,0	116,3	122,8	126,3	129,2	126,8	87,5
<b>Jul</b>	P	129,9	131,9	132,0	97,2	117,0	124,0	121,4	114,7	95,7

**23. PRODUCCIÓN Y DEMANDA**  
**B) Indicadores de energía**

**23.5 Producción y consumo interior bruto de energía primaria**

Boletín Trimestral de Coyuntura Energética del Ministerio de Industria, Energía y Turismo

Miles de toneladas equivalentes de petróleo y porcentaje

	Producción interior bruta								Consumo interior bruto							
	Total	Petróleo	Carbón	Gas natural	Electricidad primaria			Energías renovables (a)	Total	Del cual					Relación de autoabastecimiento	
					Total	Hidráulica	Nuclear			Petróleo	Carbón	Gas natural	Electricidad primaria	Energías renovab. (a)		Residuos no renov.
1	2	3	4	5	6	7	8	9	10	11	12	13	14	15	16	
<b>12</b>	33 526	145	2 460	52	17 786	1 767	16 020	13 082	129 273	53 978	15 331	28 569	16 823	14 396	176	26,0
<b>13</b>	34 761	375	1 763	50	17 954	3 170	14 783	14 620	120 999	51 318	11 348	26 158	17 373	14 603	200	28,8
<b>14</b>	35 144	311	1 628	21	18 303	3 369	14 934	14 882	118 400	50 447	11 639	23 662	18 010	14 439	204	29,7
<b>15</b>	P 33 638	236	1 246	54	17 354	2 420	14 934	14 747	123 233	53 171	13 686	24 533	17 343	14 239	260	27,3
<b>15 E-D</b>	P 33 638	236	1 246	54	17 354	2 420	14 934	14 747	123 233	53 171	13 686	24 533	17 343	14 239	260	27,3
<b>16 E-D</b>	P 32 915	144	686	48	18 390	3 130	15 260	13 647	115 841	54 633	10 442	25 035	19 050	6 681	...	28,6
<b>15 Nov</b>	P 2 536	12	109	4	1 245	163	1 082	1 165	10 006	4 255	1 200	2 134	1 278	1 114	24	25,3
<b>15 Dic</b>	P 2 656	13	81	5	1 441	120	1 321	1 116	10 777	4 558	1 208	2 420	1 507	1 060	24	24,6
<b>16 Ene</b>	P 2 727	14	76	4	1 540	285	1 255	1 093	9 583	4 273	783	2 405	1 613	508	...	28,5
<b>16 Feb</b>	P 2 688	13	69	4	1 430	348	1 082	1 171	9 281	4 338	596	2 242	1 513	592	...	29,0
<b>16 Mar</b>	P 3 118	14	64	5	1 785	376	1 409	1 250	9 885	4 570	595	2 255	1 800	666	...	31,5
<b>16 Abr</b>	P 3 050	13	59	4	1 830	459	1 371	1 144	9 040	4 327	415	1 912	1 820	567	...	33,7
<b>16 May</b>	P 2 733	11	53	5	1 498	443	1 054	1 167	8 739	4 328	476	1 781	1 563	591	...	31,3
<b>16 Jun</b>	P 2 906	12	49	5	1 574	259	1 315	1 266	9 261	4 488	695	1 728	1 667	684	...	31,4
<b>16 Jul</b>	P 2 972	13	36	4	1 608	198	1 410	1 310	10 066	4 739	1 067	1 843	1 687	730	...	29,5
<b>16 Ago</b>	P 2 950	11	39	4	1 582	179	1 403	1 314	9 831	4 772	990	1 663	1 671	735	...	30,0
<b>16 Sep</b>	P 2 692	10	44	4	1 511	146	1 364	1 124	9 674	4 532	1 173	1 817	1 608	543	...	27,8
<b>16 Oct</b>	P 2 533	10	48	3	1 531	143	1 388	941	9 667	4 565	1 138	2 112	1 493	359	...	26,2
<b>16 Nov</b>	P 2 246	10	80	3	1 159	131	1 028	993	10 022	4 683	1 167	2 568	1 190	414	...	22,4
<b>16 Dic</b>	P 2 300	10	69	3	1 344	162	1 182	873	10 792	5 018	1 348	2 708	1 425	293	...	21,3

a. Hasta diciembre de 2002 comprende "Energía eólica, residuos sólidos urbanos y otros combustibles sólidos". A partir de enero 2003 "Energía eólica, energía solar, biomasa y residuos (Energías renovables)". En el segundo trimestre de 2010 se ha producido un cambio metodológico en las series correspondientes a la producción y el consumo de las "Energías renovables" que consiste en la inclusión, por primera vez, del consumo para el uso final de estas energías. Este cambio afecta a estas series desde enero de 2005. Las series mensuales sólo están disponibles desde abril de 2008 por lo que, desde enero de 2005 hasta marzo de 2008, los datos mensuales se han estimado aplicando a los totales anuales disponibles, el porcentaje que representa cada mes sobre el total anual en las series que no incluyen el consumo final.

Nota : Para todas las series mensuales, los datos anuales no siempre se corresponden con la suma anual de los datos mensuales. Cuando esto ocurre, las diferencias entre el dato anual y la suma de datos mensuales se reparten uniformemente a lo largo del año.

**23. PRODUCCIÓN Y DEMANDA**  
**B) Indicadores de energía**

**23.6 Electricidad: Generación y Demanda**

Fuente: Red Eléctrica de España (REE)

GW/h

	Generación											Demanda			
	Total	Renovable					No renovable					Total	Consumo bombeo	Enlace Baleares (d)	Saldo exterior
		Total	Eólica	Hidráulica	Solar fotovoltaica	Otras (a)	Total	Nuclear	Ciclo combinado (b)	Cogeneración	Otras (c)				
1=2+7	2=3 a 6	3	4	5	6	7=8 a 11	8	9	10	11	12=1+13+14+15	13	14	15	
<b>20</b>	239 232	108 685	53 647	30 592	14 821	9 625	130 547	55 771	38 360	26 980	9 436	236 225	-4 875	-1 427	3 294
<b>21</b>	246 548	119 148	59 158	29 507	20 288	10 195	127 404	54 057	37 660	25 990	9 697	241 905	-4 619	-889	858
<b>22</b>	259 699	114 242	59 738	17 814	27 180	9 510	147 495	55 982	60 559	17 726	13 228	235 070	-6 274	-604	-19 795
<b>22 E-A</b>	176 951	77 591	38 553	11 892	20 020	7 126	99 362	37 720	39 155	13 336	9 151	160 722	-3 798	-336	-12 102
<b>23 E-A</b>	P 171 443	88 405	39 357	15 418	26 763	6 867	83 042	37 236	26 637	12 315	6 854	153 582	-5 570	-981	-11 316
<b>22 Jun</b>	21 945	8 976	3 629	1 190	3 144	1 013	12 969	4 459	5 828	1 465	1 217	19 947	-504	-35	-1 459
<b>22 Jul</b>	24 943	9 837	4 381	1 041	3 279	1 136	15 106	5 073	7 768	1 052	1 213	22 404	-414	-67	-2 423
<b>22 Ago</b>	23 798	9 239	4 053	970	3 162	1 054	14 560	5 122	7 356	778	1 304	20 409	-514	-78	-2 798
<b>22 Sep</b>	20 338	8 677	4 070	1 151	2 632	824	13 696	4 848	7 042	743	1 063	18 924	-502	-71	-2 877
<b>22 Oct</b>	20 776	8 280	5 015	717	1 955	593	12 496	4 021	6 464	1 100	911	18 089	-561	-61	-2 065
<b>22 Nov</b>	20 504	9 894	6 568	1 309	1 491	526	10 611	4 232	4 128	1 451	800	18 228	-587	-56	-1 634
<b>22 Dic</b>	21 130	9 800	5 532	2 745	1 082	441	11 330	5 161	3 770	1 096	1 303	19 107	-826	-80	-1 117
<b>23 Ene</b>	P 22 721	13 288	7 322	3 851	1 645	470	9 434	5 087	2 193	1 208	946	20 726	-949	-124	-923
<b>23 Feb</b>	P 20 566	9 661	4 627	2 451	1 987	596	10 906	4 598	3 828	1 699	781	19 129	-425	-90	-923
<b>23 Mar</b>	P 22 897	12 429	6 561	2 040	3 049	779	10 468	5 102	2 597	1 694	1 075	19 278	-930	-82	-2 607
<b>23 Abr</b>	P 20 429	10 959	4 795	1 530	3 689	945	9 470	4 567	2 388	1 573	942	17 013	-958	-98	-2 361
<b>23 May</b>	P 20 411	11 373	5 324	1 389	3 789	871	9 038	3 742	2 826	1 688	782	17 866	-752	-119	-1 675
<b>23 Jun</b>	P 20 073	9 637	3 018	1 914	3 778	927	10 437	4 009	4 053	1 682	693	18 464	-415	-124	-1 071
<b>23 Jul</b>	P 22 217	10 521	3 626	1 282	4 455	1 158	11 697	5 123	4 384	1 482	708	21 043	-494	-169	-512
<b>23 Ago</b>	P 22 129	10 537	4 084	961	4 371	1 121	11 592	5 008	4 368	1 289	927	20 063	-647	-175	-1 244

a. Incluye solar térmica, residuos renovables, biogás, biomasa, hidráulica marina y geotérmica.

b. Incluye funcionamiento en ciclo abierto.

c. Incluye turbinación de bombeo puro y mixto, carbón y residuos no renovables.

d. Enlace Península-Baleares. Valor positivo (negativo): Entrada (salida) de energía en el sistema.

e. Valor positivo (negativo): Saldo importador (exportador).

**23. PRODUCCIÓN Y DEMANDA**  
**C) Indicadores de construcción, acero y cemento**

**23.7 Edificación y vivienda**  
**Licencias de obra mayor**

Ministerio de Transportes, Movilidad y Agenda Urbana

Unidades, miles de metros cuadrados

	Edificios de nueva planta												Obras de rehabilitación	Obras de demolición Superficie (miles de m²)		Pro memoria Incremento del número de viviendas (unidades)	
	Edificios a construir (unidades)						Superficie (miles de m²)							Superficie total (miles de m²)	Demolida totalmente		Demolida parcialmente
	Total	Residenciales				No residenciales	De terrenos, solares o parcelas afectados por edificación residencial	De los edificios				No residenciales					
		Nº de viviendas	Total edificios	Destinados a viviendas	Residencia colectiva			Total	Residenciales		Residencia colectiva						
1=3+6	2	3=4+5	4	5	6	7	8=9+12	9=10+11	10	11		12	13	14	15	16	
<b>16</b>	29 959	57 209	22 105	21 967	138	7 854	23 227	17 140	11 549	11 379	170	5 591	1 358	1 983	1 141	58 517	
<b>17</b>	33 095	63 063	24 946	24 778	168	8 149	21 587	22 335	13 267	12 806	461	9 068	1 817	2 128	1 644	65 359	
<b>18</b>	P 35 473	81 926	27 677	27 389	288	7 796	31 122	23 050	16 267	15 806	461	6 783	1 686	1 908	1 394	85 340	
<b>19</b>	P 29 351	79 578	23 889	23 640	249	5 462	20 258	21 797	15 380	14 643	737	6 417	1 286	1 645	1 068	82 914	
<b>19 E-F</b>	P 4 725	12 781	3 872	3 847	25	853	3 638	3 324	2 532	2 395	137	792	191	334	158	13 474	
<b>20 E-F</b>	P 3 140	9 453	2 674	2 643	31	466	2 289	2 245	1 676	1 589	87	569	87	162	87	9 820	
<b>18 Nov</b>	P 2 942	6 952	2 428	2 414	14	514	5 929	1 938	1 376	1 319	57	562	162	175	78	7 091	
<b>Dic</b>	P 2 819	7 994	2 310	2 263	47	509	1 960	1 991	1 535	1 420	115	456	91	174	150	8 186	
<b>19 Ene</b>	P 2 138	6 124	1 692	1 687	5	446	1 848	1 657	1 215	1 205	10	442	81	209	60	6 570	
<b>Feb</b>	P 2 587	6 657	2 180	2 160	20	407	1 790	1 667	1 317	1 190	127	350	110	125	98	6 904	
<b>Mar</b>	P 2 267	7 027	1 816	1 752	64	451	1 820	1 982	1 347	1 276	71	635	206	131	117	7 241	
<b>Abr</b>	P 2 432	4 959	1 729	1 725	4	703	1 257	1 703	935	927	8	768	59	165	67	5 131	
<b>May</b>	P 3 603	8 750	2 902	2 882	20	701	2 735	2 683	2 122	1 854	268	561	120	175	123	9 302	
<b>Jun</b>	P 2 290	7 042	1 908	1 898	10	382	1 477	1 771	1 279	1 251	28	492	94	62	186	7 445	
<b>Jul</b>	P 2 749	7 546	2 098	2 084	14	651	2 110	2 399	1 412	1 391	21	987	109	208	115	7 849	
<b>Ago</b>	P 2 701	5 563	2 391	2 373	18	310	1 469	1 246	950	923	27	296	103	116	63	5 953	
<b>Sep</b>	P 2 020	5 038	1 654	1 641	13	366	1 228	1 516	893	865	28	623	81	147	56	5 263	
<b>Oct</b>	P 2 819	9 444	2 320	2 315	5	499	1 652	2 407	1 749	1 728	21	658	158	121	69	9 609	
<b>Nov</b>	P 2 108	6 588	1 871	1 821	50	237	1 609	1 515	1 271	1 211	60	244	94	125	64	6 623	
<b>Dic</b>	P 1 637	4 840	1 328	1 302	26	309	1 263	1 251	890	822	68	361	71	61	50	5 024	
<b>20 Ene</b>	P 1 518	5 317	1 249	1 235	14	269	1 178	1 233	917	876	41	316	53	104	51	5 501	
<b>Feb</b>	P 1 622	4 136	1 425	1 408	17	197	1 111	1 012	759	713	46	253	34	58	36	4 319	

**23. PRODUCCIÓN Y DEMANDA**  
**C) Indicadores de construcción, acero y cemento**

**23.8 Obras en edificación**

Ministerio de Transportes, Movilidad y Agenda Urbana

Unidades, miles de metros cuadrados, millones de euros

	Visados de dirección de obra												Certificados fin obra				
	Número de edificios (unidades)						Superficies (miles de m²)						Presupuesto de ejecución de obras (millones de euros)	Número de edificios (unidades)		Valor liquidación de ejecución material de obra (millones de euros)	
	Obra nueva			Ampliación		Reforma	Obra nueva			Ampliación		Obra nueva ampliación y reforma		Pro memoria Reforma de locales, urbanización y otros	Total		Número de viviendas que incluyen
	Total	Destinados a viviendas	Número de viviendas que incluyen	Total	Destinados a viviendas	Total	Destinados a viviendas	Total	Destinados a viviendas	Total	Destinados a viviendas						
1	2	3	4	5	6	7	8	9	10	11	12	13	14	15	16		
<b>20</b>	27 968	23 890	85 535	3 686	2 804	30 018	25 076	21 117	16 070	1 227	489	13 523	936	47 616	85 945	11 655	
<b>21</b>	35 839	31 279	108 318	4 250	3 245	32 977	27 133	25 440	19 721	1 473	562	16 765	879	51 779	91 390	12 890	
<b>22</b>	35 019	30 771	108 923	3 657	2 791	29 235	23 686	26 145	19 959	1 264	484	18 318	834	46 190	89 107	12 313	
<b>22 E-J</b>	21 149	18 636	61 300	2 207	1 691	17 923	14 480	15 058	11 418	692	306	10 260	499	28 146	53 265	7 142	
<b>23 E-J</b>	19 722	17 262	66 063	2 166	1 582	17 161	13 692	15 262	12 038	814	278	11 570	546	24 024	52 023	7 135	
<b>22 Abr</b>	2 552	2 216	6 604	297	227	2 149	1 735	1 688	1 245	93	35	1 172	71	3 277	6 351	824	
<b>May</b>	2 858	2 542	7 647	336	259	2 741	2 215	1 876	1 457	111	49	1 371	76	4 048	8 308	1 076	
<b>Jun</b>	3 070	2 724	9 785	309	249	2 769	2 197	2 155	1 733	83	48	1 439	69	4 304	8 484	1 151	
<b>Jul</b>	2 834	2 501	8 933	272	201	2 545	1 983	2 261	1 597	84	38	1 570	54	4 273	9 803	1 291	
<b>Ago</b>	2 088	1 799	6 312	201	159	1 680	1 380	1 671	1 170	49	26	1 163	54	2 909	6 294	953	
<b>Sep</b>	2 755	2 418	10 675	314	242	2 423	2 006	2 321	1 826	107	41	1 589	59	3 991	7 036	1 024	
<b>Oct</b>	3 260	2 894	11 064	300	228	2 469	1 986	2 589	1 996	109	38	1 886	61	3 427	7 880	1 138	
<b>Nov</b>	3 228	2 853	11 464	354	266	2 724	2 204	2 701	2 142	216	41	2 099	101	3 920	7 151	1 077	
<b>Dic</b>	2 539	2 171	8 108	281	205	2 016	1 630	1 806	1 407	90	31	1 321	61	3 797	7 481	980	
<b>23 Ene</b>	2 458	2 162	8 443	262	180	2 223	1 807	2 028	1 577	166	33	1 577	68	3 000	7 563	955	
<b>Feb</b>	2 701	2 390	9 359	297	211	2 304	1 839	2 007	1 686	109	38	1 445	79	2 974	6 276	863	
<b>Mar</b>	3 284	2 779	10 687	369	284	2 581	2 086	2 472	1 923	87	45	1 785	99	3 843	7 725	1 169	
<b>Abr</b>	2 406	2 052	7 973	261	211	2 012	1 556	1 888	1 465	60	32	1 315	68	2 959	5 558	767	
<b>May</b>	3 295	2 906	9 541	393	277	2 817	2 240	2 335	1 725	153	54	1 965	81	3 652	8 084	1 024	
<b>Jun</b>	2 860	2 578	9 497	325	229	2 804	2 241	2 273	1 785	153	43	1 839	72	3 821	8 858	1 326	
<b>Jul</b>	2 718	2 395	10 563	259	190	2 420	1 923	2 259	1 877	86	33	1 644	78	3 775	7 959	1 031	

**23. PRODUCCIÓN Y DEMANDA**  
C) Indicadores de construcción, acero y cemento

**23.9 Licitación oficial por tipología de obra**

Ministerio de Transportes, Movilidad y Agenda Urbana

Millones de euros

	Administraciones públicas (S.13)								Entidades públicas estatales (S.11)		
	Total	Edificación						Ingeniería civil	Total	Edificación	Ingeniería civil
		Total	Residencial			No residencial					
			Total	Viviendas familiares	Establecimientos colectivos						
1=2+9	2=3+8	3=4+7	4=5+6	5	6	7	8	9=10+11	10	11	
<b>18</b>	8 702	4 966	2 078	655	203	453	1 423	2 888	3 736	381	3 355
<b>19</b>	9 789	6 575	2 048	659	207	452	1 390	4 526	3 214	799	2 415
<b>20</b>	10 423	8 987	3 493	1 101	427	675	2 391	5 494	1 436	297	1 139
<b>21</b>	19 550	14 766	6 036	1 900	433	1 466	4 136	8 730	4 784	338	4 446
<b>22</b>	25 003	19 859	7 414	1 958	800	1 158	5 456	12 445	5 144	1 353	3 791
<b>22 E-J</b>	12 500	9 933	3 902	924	399	525	2 978	6 030	2 567	441	2 126
<b>23 E-J</b>	14 563	10 794	4 246	951	337	614	3 295	6 548	3 769	857	2 912
<b>22 Abr</b>	1 490	1 140	482	94	41	53	389	657	351	155	196
<b>22 May</b>	2 002	1 694	634	119	80	39	514	1 061	308	31	277
<b>22 Jun</b>	2 117	1 676	667	184	76	108	483	1 009	441	61	380
<b>22 Jul</b>	2 128	1 503	648	174	44	130	474	855	624	61	564
<b>22 Ago</b>	2 760	1 809	641	195	12	182	446	1 169	951	710	241
<b>22 Sep</b>	1 529	1 385	431	138	59	79	293	953	144	32	112
<b>22 Oct</b>	2 499	2 144	791	322	152	169	469	1 353	355	79	276
<b>22 Nov</b>	2 595	2 487	608	125	50	76	483	1 879	108	32	76
<b>22 Dic</b>	3 121	2 102	1 041	254	127	127	787	1 061	1 019	59	961
<b>23 Ene</b>	1 713	1 538	536	106	52	54	430	1 002	174	44	130
<b>23 Feb</b>	1 402	1 171	502	198	81	117	304	668	232	15	217
<b>23 Mar</b>	2 174	1 941	761	303	36	266	458	1 180	233	66	166
<b>23 Abr</b>	1 841	1 486	653	81	38	43	572	833	355	53	302
<b>23 May</b>	2 776	2 184	817	89	42	47	728	1 367	592	88	504
<b>23 Jun</b>	2 371	936	449	98	66	32	352	486	1 435	566	869
<b>23 Jul</b>	2 286	1 537	527	76	22	54	451	1 011	749	25	724

**23. PRODUCCIÓN Y DEMANDA**  
C) Indicadores de construcción, acero y cemento

**23.10 Índices de producción de la industria de la construcción**

Ministerio de Transportes, Movilidad y Agenda Urbana

Año base 2015=100

	Nueva contratación				Trabajos realizados por las empresas				Ingresos de explotación				Subcontratas cedidas a otras empresas			
	Total	Edifi- cación	Inge- niería civil	Otras acti- vida- des	Total	Edifi- cación	Inge- niería civil	Otras acti- vida- des	Total	Edifi- cación	Inge- niería civil	Otras acti- vida- des	Total	Edifi- cación	Inge- niería civil	Otras acti- vida- des
	1	2	3	4	5	6	7	8	9	10	11	12	13	14	15	16
<b>20</b>	P 1 176,8	1 148,2	1 240,0	1 281,3	1 110,2	1 114,7	1 174,6	468,6	1 206,7	1 216,1	1 239,1	518,9	1 638,3	1 690,2	1 459,4	976,1
<b>21</b>	P 1 366,0	1 476,7	1 103,1	1 411,0	1 137,6	1 151,7	1 112,6	754,3	1 215,1	1 235,2	1 161,2	759,9	1 560,3	1 626,0	1 327,8	812,2
<b>22</b>	P 1 498,9	1 588,0	1 299,1	1 260,8	1 186,0	1 178,4	1 302,9	639,5	1 248,9	1 246,5	1 331,1	666,3	1 530,7	1 563,8	1 426,7	908,7
<b>21 Ago</b>	P 102,1	111,2	79,8	125,8	82,0	80,6	93,4	55,8	88,6	87,9	96,2	55,4	118,1	121,9	105,8	51,9
<b>21 Sep</b>	P 109,5	113,7	100,8	85,4	99,9	99,5	104,9	78,6	106,2	106,5	107,8	79,0	134,6	139,3	117,8	82,6
<b>21 Oct</b>	P 119,8	117,3	126,1	108,5	94,5	94,2	99,5	70,5	104,2	105,1	102,9	72,6	147,4	156,0	114,7	91,9
<b>21 Nov</b>	P 125,0	138,8	92,6	123,4	103,0	103,3	105,2	74,7	111,9	112,9	111,0	72,9	151,7	158,0	130,8	56,6
<b>21 Dic</b>	P 154,7	158,5	144,8	172,3	128,7	130,2	128,9	66,8	135,5	137,0	135,9	66,8	166,1	168,8	160,0	66,5
<b>22 Ene</b>	P 115,5	109,6	131,0	80,8	89,1	90,5	87,7	42,8	91,4	93,0	88,7	41,6	101,6	104,9	91,8	29,9
<b>22 Feb</b>	P 107,7	108,0	107,1	108,4	87,4	86,4	98,6	46,7	93,8	93,8	99,8	47,2	122,7	128,3	103,6	51,3
<b>22 Mar</b>	P 125,9	129,2	120,9	61,2	98,3	98,7	103,1	44,5	103,0	104,3	102,9	43,9	124,2	130,5	102,3	38,4
<b>22 Abr</b>	P 143,3	171,4	78,1	118,6	95,1	95,5	95,4	79,0	99,9	101,0	96,9	77,4	121,3	126,7	102,0	62,9
<b>22 May</b>	P 144,3	164,2	96,2	172,5	98,0	97,7	105,2	56,2	104,3	104,8	107,1	56,9	132,6	138,0	113,7	62,7
<b>22 Jun</b>	P 104,6	107,8	98,3	75,6	97,4	95,6	115,1	41,8	102,9	102,0	114,5	45,9	127,3	131,5	112,2	83,6
<b>22 Jul</b>	P 154,4	163,1	134,9	129,6	106,7	106,8	112,7	61,7	110,5	111,6	110,6	62,2	127,3	133,9	103,3	67,5
<b>22 Ago</b>	P 102,9	113,3	80,2	60,1	87,8	86,9	98,1	46,7	92,2	91,6	101,2	45,9	112,3	113,4	112,0	37,8
<b>22 Sep</b>	P 130,1	125,4	141,6	116,0	98,2	96,7	113,2	47,6	104,7	103,3	117,5	56,9	133,9	134,2	132,2	141,2
<b>22 Oct</b>	P 109,7	120,2	84,7	113,9	95,2	91,6	102,4	56,1	102,7	100,0	122,5	58,2	136,5	138,9	129,5	77,7
<b>22 Nov</b>	P 124,0	134,1	99,3	148,7	104,4	102,8	117,1	76,9	110,0	107,6	126,3	76,8	134,7	129,9	157,7	75,6
<b>22 Dic</b>	P 136,5	141,7	126,8	75,4	128,4	129,2	136,3	39,5	133,5	133,5	143,1	53,4	156,3	153,6	166,4	180,1
<b>23 Ene</b>	P 138,9	150,0	116,9	41,1	96,7	99,0	89,9	52,8	103,4	106,9	91,1	51,6	133,3	143,8	95,1	41,2
<b>23 Feb</b>	P 131,1	142,6	108,8	19,6	97,9	98,3	100,5	62,9	103,9	105,3	101,8	60,9	130,9	138,0	106,0	43,5
<b>23 Mar</b>	P 145,4	162,7	104,6	144,9	109,2	108,6	118,5	68,0	118,7	119,6	119,7	68,6	161,2	171,3	123,9	73,9
<b>23 Abr</b>	P 125,0	145,6	79,5	56,1	102,3	102,2	108,5	58,4	113,4	115,1	111,0	61,3	163,3	174,9	119,5	87,6
<b>23 May</b>	P 128,2	148,8	80,8	107,2	109,5	109,1	117,7	69,8	122,5	123,9	121,3	69,0	180,5	193,3	133,6	61,2
<b>23 Jun</b>	P 133,0	148,0	98,6	108,3	101,5	98,4	124,8	59,2	112,1	110,1	129,3	56,7	159,5	164,6	144,9	34,0
<b>23 Jul</b>	P 138,7	155,6	99,5	120,0	110,4	110,5	115,4	69,4	119,7	120,1	123,6	68,3	161,4	165,1	151,8	58,3

Nota: Esta estadística sustituye a la antigua Encuesta Coyuntural de la Industria de la Construcción (ECIC).

**23. PRODUCCIÓN Y DEMANDA**  
**C) Indicadores de construcción, acero y cemento**

**23.11 Producción y consumo aparente de acero y cemento**

Unión de Empresas Siderúrgicas (UNESID) y Ministerio de Industria, Comercio y Turismo (MINCOTUR)

Miles de toneladas

		Acero				Cemento			
		Producción	Exportación	Importación	Disponibilidades	Producción (a)	Exportación	Importación	Consumo aparente
		1	2	3	4=1-2+3	5	6	7	8
<b>17</b>		14 441	8 764	9 894	15 572	16 082	4 015	355	12 393
<b>18</b>		14 320	10 761	9 649	13 209	16 568	3 598	457	13 461
<b>19</b>		13 588	10 286	9 494	12 796	17 464	3 267	605	14 720
<b>20</b>		11 142	8 926	7 957	10 173	16 177	3 400	649	13 422
<b>21</b>	P	14 220	10 070	9 461	13 611	18 477	4 201	631	15 002
<b>22</b>	P	11 507	9 819	8 106	9 795	18 483	4 171	596	14 902
<b>22 E-A</b>	P	7 984	6 972	5 619	6 630	12 389	2 800	421	9 889
<b>23 E-A</b>	P	...	...	...	...	12 390	2 751	427	9 809
<b>22 Ene</b>	P	1 001	1 118	662	545	1 372	313	39	1 030
<b>Feb</b>	P	984	798	746	932	1 553	331	43	1 258
<b>Mar</b>	P	1 016	787	729	958	1 419	395	66	1 177
<b>Abr</b>	P	1 119	1 058	714	775	1 661	349	26	1 336
<b>May</b>	P	1 240	848	816	1 208	1 765	391	86	1 338
<b>Jun</b>	P	1 009	825	841	1 025	1 635	350	58	1 377
<b>Jul</b>	P	938	959	659	637	1 567	335	51	1 225
<b>Ago</b>	P	677	579	452	549	1 418	336	52	1 149
<b>Sep</b>	P	1 015	632	679	1 062	1 500	348	42	1 250
<b>Oct</b>	P	982	767	628	844	1 703	360	48	1 255
<b>Nov</b>	P	866	781	658	744	1 533	364	44	1 338
<b>Dic</b>	P	660	667	523	516	1 358	299	41	1 170
<b>23 Ene</b>	P	794	828	573	540	1 437	335	52	1 067
<b>Feb</b>	P	978	768	602	812	1 466	324	49	1 176
<b>Mar</b>	P	1 184	943	821	1 062	1 713	344	50	1 441
<b>Abr</b>	P	948	968	672	652	1 617	359	54	1 188
<b>May</b>	P	...	...	...	...	1 655	378	65	1 361
<b>Jun</b>	P	...	...	...	...	1 554	376	52	1 309
<b>Jul</b>	P	...	...	...	...	1 614	324	52	1 209
<b>Ago</b>	P	...	...	...	...	1 333	311	54	1 058

a. Los datos provisionales solo incluyen la producción de cemento gris.

**23. PRODUCCIÓN Y DEMANDA**  
**D) Indicadores de vehículos**

**23.12 Disponibilidades y utilizaciones de vehículos de carga, autobuses y autocares**

Fuente: Dirección General de Tráfico y Asociación Española de Fabricantes de Automóviles

Número de vehículos

		Vehículos industriales						Autobuses y autocares				
		Disponibilidades		Disponibilidades = Utilizaciones	Utilizaciones			Nivel estimado del parque (miles)	Matriculaciones ordinarias (b)			Nivel estimado del parque (miles)
		Producción (a)	Matriculaciones ordinarias de importación (b)		Exportaciones (a)	Matriculaciones ordinarias (b)	Estimación de variación de existencias (BE)		Del cual		(b)	
				Importación				Fabricación nacional				
1	2	3=	4	5	6=	7	8	9	10	11		
<b>18</b>		603 966	199 663	803 629	431 334	238 489	133 806	5 656	3 840	2 391	1 449	65
<b>19</b>		612 863	195 859	808 722	442 593	230 867	135 262	5 718	3 649	2 398	1 251	65
<b>20</b>		476 057	153 849	629 906	370 914	180 237	78 755	5 768	2 268	1 550	716	63
<b>21</b>		435 959	168 771	604 730	365 093	197 061	42 576	5 796	2 089	1 302	726	64
<b>22</b>	P	425 592	151 004	576 596	342 149	175 587	58 860	5 848	2 854	1 983	845	65
<b>22 E-A</b>	P	256 438	97 695	354 133	201 829	112 783	39 521	5 839	1 627	1 143	464	65
<b>23 E-A</b>	P	348 558	116 294	464 852	333 008	139 825	-7 981	...	2 574	1 911	663	...
<b>22 Nov</b>	P	41 858	13 625	55 483	36 182	15 952	3 349	5 855	210	134	76	66
<b>Dic</b>	P	35 617	14 720	50 337	28 358	17 620	4 359	5 848	328	246	82	65
<b>23 Ene</b>	P	44 088	12 350	56 438	36 016	15 166	5 256	5 858	335	261	74	66
<b>Feb</b>	P	47 121	13 631	60 752	45 792	16 360	-1 400	5 867	288	219	69	66
<b>Mar</b>	P	54 771	16 094	70 865	52 711	19 417	-1 263	5 878	531	436	95	66
<b>Abr</b>	P	40 067	13 425	53 492	39 471	15 557	-1 536	5 888	338	263	75	66
<b>May</b>	P	52 484	15 025	67 509	48 783	18 101	625	5 897	324	215	109	66
<b>Jun</b>	P	46 466	17 731	64 197	45 936	21 387	-3 126	5 910	365	249	116	66
<b>Jul</b>	P	43 141	15 925	59 066	43 631	19 195	-3 760	5 918	227	147	80	66
<b>Ago</b>	P	20 420	12 113	32 533	20 668	14 642	-2 777	...	166	121	45	...

a. Asociación Española de Fabricantes de Automóviles. A partir de enero de 2021, los todoterrenos se incluyen en turismos.

b. Dirección General de Tráfico.

23. PRODUCCIÓN Y DEMANDA  
D) Indicadores de vehículos

23.13 Disponibilidades y utilizaciones  
de turismos y motocicletas

Fuente: Dirección General de Tráfico, Asociación Española de Fabricantes de Automóviles.

Miles de vehículos

	Turismos					Nivel estimado del parque (b)	Motocicletas			Vehículos eléctricos			
	Disponibilidades (c)		Utilizaciones (c)				Matriculaciones ordinarias (b)	Nivel estimado del parque (b)	Matriculaciones ordinarias (b)				
	Producción (a)	Matriculaciones ordinarias de turismos importados (b)	Exportaciones (a)	Matriculaciones ordinarias (b)	Estimación de variación de existencias (BdE) =1+2-3-4				Del cual		Del cual		
									Importación	Fabricación nacional	Importación	Fabricación nacional	
1	2	3	4	5=	6	7=	8	9	10	11	12	13	
18	2 215,6	1 307,8	1 873,1	1 424,1	226,2	24 074,1	164,5	162,0	2,5	3 459,7	...	...	...
19	2 209,5	1 293,3	1 867,5	1 375,7	259,6	24 558,3	183,1	181,7	1,4	3 607,2	...	...	...
20	1 791,1	875,5	1 580,0	939,4	147,2	24 716,8	161,7	160,4	1,3	3 735,9	...	...	...
21	1 662,2	886,3	1 456,0	953,8	138,7	24 939,9	172,8	171,5	1,3	3 866,2	...	...	...
22	P 1 782,5	839,4	1 594,6	914,9	112,3	25 223,0	183,1	179,6	3,5	4 007,1	53,7	45,9	6,7
22 E-A	P 1 142,8	550,8	993,9	602,1	97,6	25 281,1	124,3	122,2	2,1	3 971,8	33,1	29,0	4,1
23 E-A	P 1 265,1	648,2	1 146,7	703,2	63,3	...	140,8	137,7	3,1	...	172,9	160,8	10,7
22 Nov	P 184,3	75,8	155,7	81,6	22,8	25 248,4	15,3	15,0	0,4	4 005,3	5,4	4,7	0,7
22 Dic	P 139,6	74,3	175,2	81,0	-42,4	25 223,0	12,3	12,0	0,3	4 007,1	5,5	4,8	0,7
23 Ene	P 150,5	64,4	134,3	70,8	9,8	25 258,7	13,6	13,3	0,3	4 019,3	4,7	3,7	0,9
23 Feb	P 179,3	74,2	163,8	81,4	8,3	25 297,1	12,9	12,6	0,3	4 029,0	5,1	3,0	0,8
23 Mar	P 182,5	99,0	161,7	108,5	11,3	25 350,0	18,7	18,3	0,4	4 044,1	6,5	5,4	1,2
23 Abr	P 133,6	74,4	125,9	81,3	0,9	25 392,3	16,2	15,9	0,3	4 057,5	5,3	4,3	1,0
23 May	P 197,4	92,7	175,6	100,0	14,5	25 435,9	22,0	21,5	0,5	4 074,3	40,6	38,8	1,9
23 Jun	P 189,3	101,6	166,0	109,2	15,6	25 492,3	22,0	21,5	0,5	4 092,4	45,0	42,9	2,1
23 Jul	P 161,0	83,4	144,4	89,3	10,7	25 485,2	20,2	19,9	0,3	4 106,2	37,7	36,0	1,7
23 Ago	P 71,4	58,4	75,0	62,7	-7,9	...	15,2	14,7	0,5	...	28,0	26,7	1,4

a. Asociación Española de Fabricantes de Automóviles. A partir de enero de 2021, los todoterrenos se incluyen en los turismos.

b. Dirección General de Tráfico.

c. La disponibilidades de vehículos coinciden con las utilizaciones de vehículos. La suma de las columnas 1 y 2 equivale a la suma de las columnas 3, 4 y 5.

BdE. Banco de España.

23. PRODUCCIÓN Y DEMANDA  
E) Indicadores de los servicios

23.14 Comercio y hostelería

Fuente: Instituto Nacional de Estadística, Comisión de la Unión Europea (European Economy. Supplement B)

Saldos, índices y miles

	Encuesta del comercio minorista (saldos en %)(a)(b)					Índices de comercio al por menor (Año base 2015=100, CNAE 2009)						Hostelería (miles)						
	Índice de confianza (c)	Situación del negocio		Intención de pedidos	Nivel de existencias	Índice general de comercio minorista	Índice general sin estaciones de servicio					Viajeros recibidos			Pernoctaciones efectuadas			
		Actualmente	Expectativas				Total	Del cual	Grandes superficies	Grandes cadenas	Pequeñas cadenas	Empresas unilocales	Total	Extranjeros	Residentes	Total	Extranjeros	Residentes
1	2	3	4	5	6	7	8	9	10	11	12	13	14	15	16	17	18	
19	P 4,5	-1,2	23,4	13,6	8,6	110,9	110,3	110,2	109,9	118,8	107,7	103,9	108 716	55 982	52 734	342 996	223 386	119 609
20	P -19,5	-34,8	-10,4	-14,1	13,5	102,2	104,0	113,0	101,3	121,9	89,2	95,1	34 589	10 894	23 695	92 223	41 072	51 151
21	P -0,0	-9,3	14,3	5,8	5,2	110,9	111,0	113,8	111,8	127,1	99,7	100,7	60 724	20 451	40 273	172 807	82 107	90 700
22	P -0,1	-3,8	6,8	3,8	3,2	124,7	121,5	123,6	124,9	139,9	113,2	107,1	102 883	49 568	53 314	320 366	200 329	120 038
22 E-S	P 0,7	-3,7	8,2	3,9	2,4	121,0	117,4	120,0	118,7	134,5	109,0	105,1	80 800	39 252	41 548	256 211	160 113	96 098
23 E-S	P 3,6	2,9	15,8	6,9	8,1	132,2	131,2	135,8	129,5	155,2	123,9	113,2	76 581	38 959	37 621	239 586	153 775	85 811
22 Nov	P -4,2	-8,9	6,0	4,5	9,7	129,9	127,2	124,8	134,9	148,1	119,0	108,7	6 285	2 744	3 541	17 662	10 615	7 047
22 Dic	P -0,7	-1,9	5,1	4,5	5,2	151,6	151,3	151,3	173,4	177,6	142,2	122,7	6 055	2 487	3 567	16 628	9 507	7 121
23 Ene	P 2,1	3,1	11,0	6,6	7,9	130,1	130,0	123,6	139,8	153,5	121,3	108,6	5 379	2 410	2 970	15 519	9 716	5 802
23 Feb	P 2,0	5,5	4,3	2,0	4,0	113,9	112,1	118,4	107,2	133,2	102,7	98,7	5 955	2 645	3 310	16 837	10 387	6 449
23 Mar	P 4,5	4,1	19,2	10,5	9,9	130,5	129,1	135,6	119,5	152,8	120,1	115,0	7 391	3 394	3 997	20 648	12 606	8 042
23 Abr	P 8,8	9,2	23,1	12,1	6,0	127,8	126,8	132,5	125,1	148,4	117,2	111,8	9 841	4 848	4 993	28 091	17 318	10 773
23 May	P 4,7	5,8	14,2	6,6	5,7	134,7	134,4	138,7	128,0	157,5	125,0	119,7	10 645	6 082	4 563	32 407	22 643	9 764
23 Jun	P -0,3	-2,1	12,4	3,9	11,1	139,0	138,7	140,8	136,8	163,3	131,6	120,3	11 507	6 105	5 402	36 258	24 184	12 075
23 Jul	P 7,0	0,4	29,7	10,9	9,1	145,4	144,5	148,6	146,6	171,3	141,8	121,1	12 665	6 633	6 031	43 156	27 777	15 379
23 Ago	P 1,7	-1,2	15,0	3,2	8,9	135,9	133,7	148,0	132,6	161,8	131,8	110,3	13 197	6 842	6 355	46 669	29 142	17 527
23 Sep	P 1,6	1,4	13,2	6,5	9,9	...	...	...	...	...	...	...	...	...	...	...	...	...

a. Información adicional disponible en: [http://ec.europa.eu/economy\\_finance/db\\_indicators/surveys/index\\_en.htm](http://ec.europa.eu/economy_finance/db_indicators/surveys/index_en.htm)

b. Corregidos de variaciones estacionales

c. 1 = (2 + 3 - 5)/3



23. PRODUCCIÓN Y DEMANDA  
E) Indicadores de los servicios

23.15 Transporte y turismo

Fuentes: Instituto Nacional de Estadística, Puertos del Estado, AENA, CORES (a)

Miles

	Viajeros transportados								Consumo toneladas métricas		Viajeros entrados por fronteras (e)						
	Ferrocarril			Autobús		Tráfico Portuario		Tráfico de pasajeros en los aeropuertos españoles (AENA)	Gasolina	Gasóleo	Total	Turistas				Excursionistas	
	Cercanías (b)	Del cual		Cercanías	Media y larga distancia	Total (d)	Crucero					Total	Según vía de acceso				
		Media y larga distancia (c)	AVE					Carretera	Aeropuertos	Ferrocarril	Puertos						
1	2	3	4	5	6	7	8	9	10	11=12+17 11=	12=13 a 16	13	14	15	16	17	
19	568 571	67 772	22 371	523 731	205 646	37 601	10 666	275 238	5 385	31 567	126 170	83 509	12 750	68 692	347 1 721	42 661	
20	307 150	26 635	7 603	294 394	106 490	13 343	1 370	76 064	4 253	28 543	36 410	18 933	4 962	13 658	...	223	17 477
21	371 045	38 794	12 283	364 067	136 750	17 983	2 215	119 960	5 248	31 305	51 631	31 181	6 383	24 432	139	227	20 451
22	P 486 663	66 847	23 562	470 861	193 592	32 911	8 125	243 682	5 755	31 744	104 968	71 659	10 964	59 308	235 1 152	33 309	
22 E-J	P 268 665	34 594	12 883	266 381	106 856	16 292	3 489	132 007	3 232	18 386	57 245	39 404	5 752	32 983	124	545	17 841
23 E-J	P 333 157	48 690	17 851	313 196	135 788	20 780	6 084	159 209	...	...	69 288	47 629	7 316	39 379	179	756	21 659
22 Sep	P 46 125	6 537	2 120	42 380	17 952	3 472	945	24 881	497	2 664	10 747	7 767	1 042	6 517	28	180	2 980
Oct	P 48 450	6 947	2 196	45 382	18 427	3 005	1 217	23 982	480	2 559	10 109	7 177	936	6 108	21	112	2 932
Nov	P 48 215	6 541	2 112	44 547	18 008	2 247	887	17 613	455	2 632	6 684	4 335	588	3 667	17	63	2 349
Dic	P 45 293	6 898	2 218	39 201	16 164	2 266	671	17 897	525	2 931	6 887	4 127	822	3 265	13	27	2 759
23 Ene	P 44 326	5 960	2 047	40 343	16 991	2 024	610	16 930	399	2 326	6 519	4 147	541	3 548	10	48	2 371
Feb	P 44 115	6 057	2 034	41 858	17 250	1 823	545	16 622	424	2 539	6 674	4 321	682	3 601	14	24	2 353
Mar	P 55 339	7 423	2 505	48 649	20 520	2 249	676	20 094	495	2 721	7 822	5 257	722	4 469	15	51	2 565
Abr	P 45 830	7 437	2 589	42 289	18 650	2 959	924	23 820	491	2 354	10 470	7 235	1 102	6 007	25	102	3 235
May	P 49 642	7 632	2 816	47 854	20 380	3 084	1 159	25 476	513	2 576	11 461	8 218	1 236	6 823	31	128	3 242
Jun	P 48 120	7 838	2 907	47 412	20 706	3 510	1 022	26 505	533	2 542	11 500	8 318	1 049	7 040	35	194	3 182
Jul	P 45 785	6 343	2 953	44 791	21 291	5 131	1 148	29 762	...	...	14 843	10 132	1 984	7 891	48	208	4 711

- a. AENA: Aeropuertos Españoles y Navegación Aérea. CORES: Corporación de Reservas Estratégicas de Productos Petrolíferos.  
b. Todos los operadores ferroviarios (RENFE y otras empresas autonómicas).  
c. RENFE (Red Nacional de los Ferrocarriles Españoles).  
d. Estadística Tráfico Portuario de Puertos del Estado. Pasajeros en régimen de transporte y crucero.  
e. La Estadística de Movimientos Turísticos en Frontera (FRONTUR) realizada por el INE difunde resultados a partir de octubre 2015 sustituyendo a la que anteriormente (desde 1996) realizaba el Instituto de Estudios Turísticos (Turespaña).

23. PRODUCCIÓN Y DEMANDA  
F) Opiniones empresariales

23.16 Total industria (CNAE 2009)

Fuente: Encuesta de Coyuntura Industrial (ECI) del Ministerio de Industria, Comercio y Turismo (a)

Saldos netos

		Indicador del clima industrial y componentes (datos corregidos de efectos estacionales)					Indicador del clima industrial y componentes (datos originales)							
		Indicador de clima industrial (b)	Nivel de cartera de pedidos	Tendencias (expectativas)			Indicador de clima industrial (b)	Nivel de producción	Tendencias (expectativas)			Nivel de cartera de pedidos	Nivel de cartera de pedidos extranjeros	Nivel de cartera de pedidos terminados
				Producción	Empleo	Precios			Producción	Empleo	Precios			
1	2	3	4	5	6	7	8	9	10	11	12	13		
17	M	0,8	2,1	8,3	5,0	5,6	0,8	7,8	8,3	5,2	5,8	2,1	1,8	7,9
18	M	-1,0	-0,2	6,7	3,3	3,8	-1,0	5,8	6,7	3,3	4,3	-0,2	-1,6	9,4
19	M	-3,6	-4,9	2,2	2,8	-0,7	-3,6	-1,3	2,3	2,8	-1,0	-4,8	-2,1	8,2
20	M	-13,6	-30,1	-2,5	-11,7	-6,4	-13,6	-18,3	-2,5	-11,5	-6,6	-30,1	-26,5	8,1
21	M	0,6	-1,7	6,5	-0,8	16,8	0,6	-0,1	6,5	-0,7	16,2	-1,7	-5,7	3,0
22	M	-0,8	1,6	4,5	2,3	31,4	-0,9	-1,3	4,4	2,3	32,5	1,5	-7,2	8,5
22 Feb		9,5	13,2	13,0	4,0	34,8	11,3	-3,7	18,0	4,5	40,1	13,3	3,9	-2,4
Mar		4,1	12,1	1,4	3,2	40,1	5,8	8,3	4,8	5,3	49,3	13,6	2,9	1,1
Abr		-1,8	6,2	3,1	3,5	39,2	0,9	8,8	8,9	7,2	46,1	8,2	6,9	14,6
May		0,9	5,2	6,1	2,4	33,8	2,9	0,6	10,7	5,7	33,6	6,4	-3,6	8,5
Jun		2,1	9,0	8,4	3,1	30,8	1,9	5,4	6,8	5,0	26,3	9,9	-2,7	11,1
Jul		-4,4	-1,9	2,2	2,5	32,5	-6,7	5,0	-2,9	3,2	28,0	-3,6	-9,1	13,5
Ago		-5,7	-4,7	0,3	2,8	29,6	-6,2	-0,5	0,4	4,7	25,9	-6,3	-19,0	12,6
Sep		-5,0	-5,8	1,5	2,3	29,1	-5,5	-9,9	1,6	-1,8	27,8	-7,3	-15,5	10,6
Oct		-3,9	-6,1	0,3	2,2	30,3	-5,8	-12,2	-3,7	-0,1	33,1	-7,7	-12,9	5,9
Nov		-7,4	-9,6	-0,8	0,9	20,6	-10,2	-6,1	-9,5	-3,9	19,6	-9,3	-20,5	11,8
Dic		-4,9	-8,3	4,4	-1,5	21,8	-6,0	-9,1	-0,2	-6,1	22,3	-7,1	-21,0	10,7
23 Ene		-4,1	-13,0	7,8	-1,0	21,2	-3,1	-19,4	12,5	1,9	25,9	-14,7	0,8	7,1
Feb		-6,0	-9,0	4,0	-3,0	17,0	-4,2	-15,2	9,1	-4,0	19,7	-8,8	-20,2	12,9
Mar		-3,2	-4,1	7,1	-1,8	11,8	-1,5	-1,7	10,6	1,0	12,3	-2,4	-12,1	12,6
Abr		-1,7	-5,9	7,6	-3,5	9,2	1,0	0,9	13,6	-1,4	7,9	-3,9	9,1	6,8
May		-5,5	-6,6	2,6	-1,7	8,3	-3,5	-3,8	7,2	2,6	5,4	-5,2	-15,3	12,4
Jun		-8,4	-10,1	-1,6	-1,4	6,1	-8,6	3,2	-3,2	0,2	1,8	-9,0	-16,7	13,6
Jul		-9,4	-13,4	-2,4	0,3	3,7	-11,7	3,2	-7,6	-0,5	0,2	-14,9	-6,6	12,5
Ago		-6,6	-14,4	3,8	2,1	4,1	-7,1	-8,5	3,9	5,9	2,8	-15,9	-21,9	9,2
Sep		-8,7	-14,2	0,5	2,2	1,9	-9,2	-11,0	0,6	-1,2	1,6	-15,6	-22,3	12,5

- a. La metodología de la ECI está disponible en <https://www.mincotur.gob.es/es-ES/IndicadoresyEstadisticas/Industria/EncuestaCoyuntura/Documents/metodologiaeci.pdf>  
b. Datos corregidos de efectos estacionales: Promedio de (2) - (13) + (3). Datos originales: Promedio de (11) - (13) + (8).

23. PRODUCCIÓN Y DEMANDA  
F) Opiniones empresariales

23.17 Industrias de bienes de consumo, intermedios y de capital (datos originales) (CNAE 2009)

Fuente: Encuesta de Coyuntura Industrial (ECI) del Ministerio de Industria, Comercio y Turismo (a)

Saldos netos

		Bienes de consumo				Bienes intermedios				Bienes de capital			
		Indicador de clima industrial (ICI) (b)	Nivel de cartera de pedidos	Nivel de existencias productos terminados	Tendencia producción	Indicador de clima industrial (ICI) (b)	Nivel de cartera de pedidos	Nivel de existencias productos terminados	Tendencia producción	Indicador de clima industrial (ICI) (b)	Nivel de cartera de pedidos	Nivel de existencias productos terminados	Tendencia producción
		1	2	3	4	5	6	7	8	9	10	11	12
17	M	1,1	2,1	8,5	9,8	0,5	0,2	8,2	9,4	4,3	4,9	2,4	10,5
18	M	-1,5	-5,9	9,9	11,4	-2,1	-2,6	11,7	7,9	4,5	12,4	7,5	8,5
19	M	-0,7	-2,5	6,8	7,1	-7,2	-14,0	10,5	2,8	1,8	8,8	6,3	2,9
20	M	-15,5	-25,2	15,5	-5,9	-13,5	-33,5	4,4	-2,5	-9,3	-22,7	6,5	1,4
21	M	-8,7	-11,5	11,3	-3,4	5,9	7,2	-0,8	9,8	7,1	4,7	-0,4	16,3
22	M	-5,0	-2,9	9,3	-2,7	-9,1	-8,8	18,0	-0,6	20,2	28,2	-9,3	23,0
22	Feb	0,1	-1,6	-0,1	1,8	6,9	12,9	6,2	14,1	32,2	35,6	-21,7	39,3
	Mar	-4,1	6,8	8,3	-10,8	0,5	9,6	6,7	-1,4	28,1	35,8	-15,0	33,5
	Abr	-3,1	-1,9	7,0	-0,5	-2,0	6,0	28,7	16,6	11,9	26,6	-1,5	7,8
	May	-2,9	3,1	8,4	-3,5	-3,4	-1,8	18,6	10,3	22,3	26,4	-11,0	29,7
	Jun	-2,5	3,2	8,5	-2,1	-6,5	0,8	24,5	4,2	24,2	36,6	-11,1	24,9
	Jul	-4,7	-0,5	9,9	-3,7	-16,7	-13,9	22,4	-13,8	11,3	11,5	-3,1	19,3
	Ago	-13,6	-16,3	12,5	-12,0	-15,2	-13,5	26,8	-5,2	19,0	18,7	-11,8	26,5
	Sep	-4,7	-10,2	11,2	7,4	-22,4	-27,3	22,3	-17,6	27,1	35,1	-13,0	33,3
	Oct	-2,9	1,2	9,4	-0,4	-18,1	-25,0	15,2	-14,0	13,6	20,1	-9,8	10,9
	Nov	-9,0	-6,8	14,0	-6,1	-22,1	-30,2	18,2	-17,8	12,5	27,2	-4,0	6,1
	Dic	-5,8	-4,8	11,4	-1,1	-17,6	-31,1	19,7	-2,1	15,5	35,1	-2,2	9,3
23	Ene	-9,6	-11,1	17,5	-0,2	-8,8	-37,4	3,4	14,2	17,3	23,5	-1,2	27,3
	Feb	-5,6	-5,4	9,5	-1,9	-10,0	-31,1	16,7	18,0	10,3	28,5	6,0	8,3
	Mar	-7,3	-5,3	11,5	-5,0	-4,8	-14,7	15,6	16,0	12,1	25,3	9,3	20,4
	Abr	-5,2	-3,1	13,5	1,0	-4,4	-18,3	5,9	11,0	17,2	19,9	2,2	34,0
	May	-6,8	-6,4	10,4	-3,6	-11,3	-21,9	14,3	2,3	15,1	26,2	6,9	26,0
	Jun	-12,0	-11,0	16,4	-8,6	-16,4	-26,6	17,7	-5,0	9,2	27,7	2,3	2,1
	Jul	-6,9	-7,8	18,3	5,4	-20,7	-34,8	14,8	-12,4	1,5	16,5	-0,9	-13,1
	Ago	-8,8	-6,3	14,9	-5,1	-16,8	-34,4	15,5	-0,6	14,1	5,7	-11,3	25,3
	Sep	-8,5	-12,1	13,7	0,2	-16,7	-33,1	20,7	3,6	6,5	13,2	-6,1	0,3

a. La metodología de la ECI está disponible en <https://www.mincotur.gob.es/es-ES/IndicadoresyEstadisticas/Industria/EncuestaCoyuntura/Documents/metodologiaeci.pdf>

b. Promedio del nivel de cartera de pedidos (2) menos el nivel de existencias de productos terminados (3) más la tendencia de la producción (4).

23. PRODUCCIÓN Y DEMANDA  
F) Opiniones empresariales

23.18 Industria de la construcción (CNAE 2009)

Fuente: Encuesta de Coyuntura del sector de la construcción (ECC) del Ministerio de Industria, Comercio y Turismo (a)

Saldos netos

		Total					Construcción no residencial		Construcción residencial		Obra civil		Actividades especializadas	
		Indicador del clima construcción	Nivel de producción	Nivel de cartera de pedidos	Tendencias (expectativas)		Nivel de producción	Nivel de cartera de pedidos	Nivel de producción	Nivel de cartera de pedidos	Nivel de producción	Nivel de cartera de pedidos	Nivel de producción	Nivel de cartera de pedidos
					Nivel de producción	Nivel de cartera de pedidos								
		1	2	3	4	5	6	7	8	9	10	11	12	13
17	M	-24,7	-5,4	-39,8	-8,7	-14,1	15,3	-19,3	-3,9	-41,2	-5,1	-39,8	-14,8	-42,4
18	M	-5,8	-0,7	-22,3	7,2	3,8	5,7	-4,9	7,5	-27,4	-14,6	-25,7	10,6	-8,1
19	M	-7,7	2,1	-13,2	-1,0	-0,9	11,6	-1,9	-3,0	-32,2	4,9	-3,9	4,1	4,5
20	M	-17,4	-25,5	-16,8	-15,3	-23,1	-17,5	-15,7	-33,1	-35,0	-26,3	-6,7	-9,0	-0,1
21	M	-1,8	-2,8	-0,7	-5,4	4,6	16,9	-38,0	-8,3	-6,0	-4,2	-0,2	6,9	19,7
22	M	8,9	8,8	6,7	9,9	9,7	-3,2	-25,1	2,5	1,1	15,0	10,5	11,6	18,9
22	Feb	4,9	-10,6	8,4	14,2	13,3	-50,6	-27,2	1,2	8,3	-22,0	4,7	-0,1	26,4
	Mar	11,0	8,3	7,9	7,4	5,5	-4,2	-58,0	-4,0	7,3	19,7	10,3	12,9	21,5
	Abr	7,2	7,9	3,0	5,5	13,0	-5,9	-71,1	-6,0	-2,0	24,9	9,8	4,2	18,4
	May	19,4	13,8	12,1	10,5	8,3	-1,2	61,6	11,7	5,6	24,5	11,1	-1,1	15,0
	Jun	5,4	12,3	10,1	8,6	6,5	-53,1	-30,5	11,9	7,1	27,6	14,6	-3,2	17,6
	Jul	4,0	19,5	4,8	10,3	9,8	51,0	-30,1	10,7	-7,7	22,9	15,5	22,5	17,4
	Ago	7,4	-4,0	-11,0	-2,5	-4,6	0,2	-66,0	3,2	-1,1	-11,9	-17,9	-3,3	-2,6
	Sep	9,2	-7,3	7,5	11,1	10,2	-19,2	-5,7	-6,2	-7,0	-10,0	18,0	-0,7	19,4
	Oct	16,7	18,3	8,9	13,2	13,8	50,2	-35,2	5,2	-2,1	24,6	18,9	24,1	22,6
	Nov	11,4	12,7	11,5	13,4	13,2	-2,0	26,5	-0,2	-2,0	22,5	18,4	23,2	21,7
	Dic	13,4	14,3	9,9	13,1	12,6	-3,1	-13,1	1,1	-1,9	25,5	18,3	22,7	23,1
23	Ene	-10,6	-4,7	-7,1	0,4	0,3	-2,9	-8,5	-5,1	-0,9	-7,6	-15,5	1,9	-1,3
	Feb	11,2	-22,4	6,0	12,9	11,3	1,5	-6,9	-8,0	-7,7	-39,9	15,4	-21,4	18,4
	Mar	6,5	4,6	4,6	10,8	9,6	-4,4	-7,3	-6,5	-7,0	18,0	12,3	1,7	15,8
	Abr	11,4	7,8	0,7	10,5	8,1	-2,2	-7,4	-2,8	-8,1	22,0	12,0	1,9	-3,3
	May	13,6	15,4	10,1	14,8	15,1	36,2	36,3	-8,4	-8,2	33,6	21,3	21,3	18,3
	Jun	17,1	-9,2	10,7	17,4	16,2	-2,4	-4,9	8,9	6,1	-31,5	14,5	-0,6	16,4
	Jul	15,0	-2,6	6,5	14,2	12,5	3,9	-4,0	-5,6	-11,2	-1,5	19,5	-0,5	18,6
	Ago	-1,6	-4,0	-9,0	-0,9	-2,6	3,4	3,4	-5,1	-5,9	-5,4	-15,9	-0,4	-3,8
	Sep	6,6	-18,8	5,0	12,6	9,3	43,1	3,7	-7,7	-6,8	-36,9	20,4	-19,1	-3,0

a. La metodología de la ECC está disponible en <https://www.mincotur.gob.es/es-ES/IndicadoresyEstadisticas/Industria/EncuestaCoyuntura/Documents/metodologiaeci.pdf>

23. PRODUCCIÓN Y DEMANDA  
F) Opiniones empresariales

23.19 Utilización de la capacidad productiva (datos originales) (CNAE 2009)

Encuesta de Coyuntura Industrial (ECI) del Ministerio de Industria, Comercio y Turismo (a)

Porcentajes y saldos

		Capacidad productiva instalada (saldos)				Grado de utilización de la capacidad productiva instalada (%)				Tendencias (expectativas)		Competitividad de los productos industriales			Pro memoria
		Total industria	Bienes de equipo	Bienes intermedios	Bienes de consumo	Total industria	Bienes de equipo	Bienes intermedios	Bienes de consumo	Cartera de pedidos	Cartera de pedidos extranjera	Nacionales	De la UE	Extra UE	Número de meses de trabajo asegurado
		1	2	3	4	5	6	7	8	9	10	11	12	13	14
18	M	8,0	8,9	6,5	9,9	79,5	86,5	78,3	74,8	10,8	11,6	10,3	11,8	12,4	0,7
19	M	7,3	4,4	10,4	4,5	80,3	87,3	78,1	77,0	-2,3	-9,2	7,0	6,1	8,4	4,2
20	M	16,2	14,2	21,4	10,3	74,3	81,4	70,7	75,8	-15,3	-25,6	4,3	0,1	1,3	5,0
21	M	6,1	3,7	4,3	9,9	77,8	82,0	77,8	76,9	9,4	-4,3	8,7	4,5	5,2	5,3
22	M	2,5	-8,4	8,0	2,6	78,7	84,4	77,1	78,4	2,4	-7,7	3,5	1,1	-1,6	5,7
19	I	5,3	1,9	11,6	-4,0	80,6	87,1	78,5	77,4	-3,9	-8,6	8,0	10,1	9,9	0,7
	II	6,6	-0,2	8,0	10,1	80,5	87,8	78,4	76,2	1,4	-5,1	7,5	6,0	10,2	5,5
	III	3,7	-2,9	8,4	2,0	80,9	87,3	79,2	78,2	3,8	-6,5	5,7	3,9	9,7	5,3
	IV	13,6	18,6	13,6	9,9	79,0	87,1	76,2	76,2	-10,4	-16,4	6,8	4,6	3,7	5,5
20	I	8,3	5,5	11,2	6,0	80,0	85,7	77,8	79,2	-2,2	-13,6	8,4	4,1	4,7	4,9
	II	23,2	13,3	35,3	14,2	70,0	81,8	63,3	71,3	-25,9	-33,9	-3,7	-2,2	-1,8	5,2
	III	19,5	25,4	23,5	9,6	71,9	78,1	67,9	76,4	-24,6	-26,6	6,3	-	1,3	4,7
	IV	13,7	12,7	15,7	11,3	75,6	79,9	73,9	76,2	-8,6	-28,5	6,4	-1,3	0,9	5,3
21	I	8,4	-0,8	6,0	17,8	77,0	82,4	75,8	75,7	0,9	-12,3	7,1	2,4	2,2	5,7
	II	10,9	13,1	8,2	12,7	77,4	81,4	76,8	76,8	11,7	-0,5	7,2	4,4	8,9	5,7
	III	-1,0	-14,3	2,4	3,6	77,5	82,3	78,1	77,2	14,4	-3,8	9,8	6,9	6,4	5,5
	IV	6,0	16,8	0,6	5,6	79,2	81,8	80,3	77,8	10,9	-0,7	10,6	4,1	3,3	4,5
22	I	-2,2	-19,1	1,8	4,2	78,8	80,8	78,7	79,2	9,9	4,7	9,3	5,8	2,0	5,8
	II	1,2	-6,6	3,2	3,9	80,0	86,1	78,3	79,3	9,6	-5,5	7,1	5,8	2,6	5,6
	III	3,1	2,2	6,4	-0,6	78,9	85,0	77,3	77,7	-2,4	-9,8	-2,5	-3,9	-3,5	5,5
	IV	7,8	-10,2	20,8	3,2	77,2	85,9	74,1	77,4	-7,3	-19,9	0,2	-3,3	-7,6	5,9
23	I	1,8	-13,2	8,1	4,1	77,1	84,4	73,3	78,0	-6,2	-18,1	4,8	4,3	4,2	5,4
	II	5,6	-4,5	15,4	-0,1	76,4	81,8	74,3	76,0	-2,9	-17,1	-0,6	-3,0	0,5	5,1
	III	9,9	-5,9	19,2	8,1	76,2	83,1	73,3	76,1	-8,9	-24,4	2,1	-2,4	-3,7	4,8

a. La metodología de la ECI está disponible en <https://www.mincotur.gob.es/es-ES/IndicadoresyEstadisticas/Industria/EncuestaCoyuntura/Documents/metodologiaeci.pdf>

23. PRODUCCIÓN Y DEMANDA  
F) Encuestas y Opiniones empresariales

23.20 ENCUESTA DE INVERSIONES EN LA INDUSTRIA (EXCEPTO CONSTRUCCIÓN). ESPAÑA

■ Serie representada gráficamente.

Tasas de variación interanual a precios corrientes

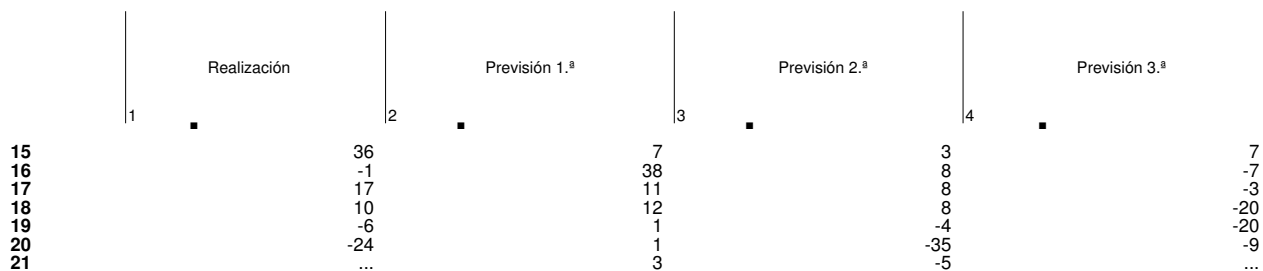



## CAPÍTULO 24 EMPLEO Y SALARIOS

**24. EMPLEO Y SALARIOS**  
**A) Encuesta de Población Activa**

**24.1 Población de 16 y más años: Resumen**

Fuente: Instituto Nacional de Estadística

Miles de personas

		Población de 16 y más años										Pro memoria: Tasas			
		Población Activa							Inactivos			Activa	Paro	Empleo	
		Ocupados					Parados	Total	Hombres	Mujeres					
Total		Total	No asalariados	Asalariados											
				Total	Sector privado	Sector público									
1=2+9		2=3+8	3=4+5	4	5=6+7	6	7	8	9=10+11	10	11	12=2/1	13=8/2	14=3/1	
17	M	38 654	22 742	18 825	3 110	15 715	12 686	3 029	3 917	15 912	6 631	9 281	58,84	17,23	48,70
18	M	38 887	22 807	19 328	3 094	16 234	13 084	3 151	3 479	16 080	6 702	9 378	58,65	15,26	49,70
19	M	39 269	23 027	19 779	3 109	16 671	13 448	3 223	3 248	16 242	6 821	9 421	58,64	14,11	50,37
20	M	39 579	22 733	19 202	3 093	16 109	12 812	3 298	3 531	16 846	7 133	9 712	57,44	15,53	48,52
21	M	39 654	23 203	19 774	3 148	16 626	13 176	3 449	3 430	16 451	7 020	9 431	58,52	14,79	49,86
22	M	39 925	23 415	20 391	3 139	17 252	13 763	3 489	3 025	16 510	7 029	9 481	58,65	12,92	51,07
22 I-II	M	39 797	23 323	20 276	3 160	17 116	13 655	3 461	3 047	16 474	7 031	9 443	58,61	13,07	50,95
23 I-II	M	40 333	23 700	20 755	3 154	17 601	14 080	3 521	2 945	16 634	7 137	9 497	58,76	12,43	51,46
21 II		39 633	23 216	19 672	3 164	16 507	13 068	3 440	3 544	16 418	7 012	9 406	58,58	15,26	49,63
III		39 649	23 448	20 031	3 114	16 917	13 433	3 484	3 417	16 202	6 877	9 324	59,14	14,57	50,52
IV		39 707	23 289	20 185	3 211	16 974	13 499	3 476	3 104	16 418	7 014	9 405	58,65	13,33	50,83
22 I		39 762	23 259	20 085	3 156	16 929	13 460	3 468	3 175	16 502	7 043	9 459	58,50	13,65	50,51
II		39 833	23 387	20 468	3 164	17 304	13 850	3 454	2 919	16 446	7 018	9 428	58,71	12,48	51,38
III		39 969	23 526	20 546	3 143	17 403	13 897	3 506	2 980	16 443	6 948	9 495	58,86	12,67	51,40
IV		40 137	23 488	20 464	3 092	17 372	13 845	3 526	3 024	16 649	7 105	9 544	58,52	12,87	50,99
23 I		40 274	23 581	20 453	3 105	17 348	13 824	3 524	3 128	16 694	7 201	9 493	58,55	13,26	50,78
II		40 393	23 819	21 057	3 203	17 854	14 336	3 518	2 763	16 574	7 072	9 501	58,97	11,60	52,13

Nota general a los cuadros de la EPA: Como consecuencia del cambio en la base poblacional (Censo 2011), se han revisado todas las series que figuran en este cuadro, a partir del año 2002. Adicionalmente, desde el primer trimestre de 2005, se han incorporado las nuevas variables obligatorias a que se refiere el Reglamento (CE) 2257/2003 (sobre adaptación de lista de características de la EPA), se ha implantado un procedimiento centralizado para las entrevistas telefónicas y se ha modificado el cuestionario. Por tanto, en el primer trimestre de 2005, se produce una ruptura en las series de algunas variables. Para más información, véase [www.ine.es](http://www.ine.es).

**24. EMPLEO Y SALARIOS**  
**A) Encuesta de Población Activa**

**24.2 Población de 16 y más años por grupos de edad y sexo**

Fuente: Instituto Nacional de Estadística

Miles de personas

		Ambos sexos					Hombres					Mujeres				
		Total	De 16 a 19 años	De 20 a 24 años	De 25 a 54 años	De 55 y más años	Total	De 16 a 19 años	De 20 a 24 años	De 25 a 54 años	De 55 y más años	Total	De 16 a 19 años	De 20 a 24 años	De 25 a 54 años	De 55 y más años
		1=2 a 5	2=7+12	3=8+13	4=9+14	5=10+15	6=7 a 10	7	8	9	10	11=12 a 15	12	13	14	15
17	M	38 654	1 779	2 238	20 208	14 428	18 803	917	1 137	10 136	6 613	19 851	863	1 101	10 072	7 815
18	M	38 887	1 822	2 256	20 131	14 678	18 909	939	1 148	10 088	6 735	19 978	883	1 108	10 043	7 943
19	M	39 269	1 876	2 302	20 084	15 008	19 094	968	1 174	10 058	6 895	20 175	907	1 128	10 026	8 113
20	M	39 579	1 920	2 359	19 985	15 315	19 242	992	1 205	10 001	7 044	20 337	928	1 154	9 983	8 272
21	M	39 654	1 944	2 385	19 744	15 581	19 271	1 000	1 223	9 874	7 174	20 383	944	1 162	9 870	8 408
22	M	39 925	1 995	2 439	19 601	15 889	19 386	1 027	1 253	9 787	7 319	20 539	968	1 186	9 815	8 570
22 I-II	M	39 797	1 971	2 419	19 598	15 810	19 331	1 015	1 243	9 791	7 282	20 466	955	1 176	9 807	8 527
23 I-II	M	40 333	2 025	2 510	19 653	16 145	19 581	1 050	1 290	9 802	7 439	20 752	975	1 221	9 851	8 705
21 II		39 633	1 946	2 381	19 768	15 538	19 260	1 000	1 220	9 888	7 153	20 373	946	1 161	9 880	8 385
III		39 649	1 953	2 385	19 698	15 613	19 267	1 005	1 224	9 850	7 189	20 382	949	1 161	9 848	8 424
IV		39 707	1 954	2 396	19 659	15 698	19 293	1 004	1 231	9 828	7 230	20 414	950	1 166	9 831	8 468
22 I		39 762	1 964	2 411	19 612	15 775	19 312	1 007	1 238	9 801	7 266	20 450	958	1 173	9 811	8 509
II		39 833	1 977	2 428	19 584	15 844	19 350	1 024	1 248	9 781	7 298	20 483	953	1 180	9 804	8 546
III		39 969	2 008	2 447	19 592	15 923	19 400	1 030	1 258	9 778	7 334	20 569	977	1 189	9 814	8 589
IV		40 137	2 033	2 471	19 618	16 015	19 484	1 048	1 270	9 788	7 378	20 653	985	1 201	9 830	8 637
23 I		40 274	2 035	2 498	19 642	16 100	19 555	1 057	1 283	9 797	7 418	20 719	978	1 215	9 845	8 682
II		40 393	2 015	2 523	19 665	16 189	19 607	1 042	1 296	9 808	7 461	20 786	973	1 227	9 857	8 729

Nota general a los cuadros de la EPA: Como consecuencia del cambio en la base poblacional (Censo 2011), se han revisado todas las series que figuran en este cuadro, a partir del año 2002. Adicionalmente, desde el primer trimestre de 2005, se han incorporado las nuevas variables obligatorias a que se refiere el Reglamento (CE) 2257/2003 (sobre adaptación de lista de características de la EPA), se ha implantado un procedimiento centralizado para las entrevistas telefónicas y se ha modificado el cuestionario. Por tanto, en el primer trimestre de 2005, se produce una ruptura en las series de algunas variables. Para más información, véase [www.ine.es](http://www.ine.es).

**24. EMPLEO Y SALARIOS**  
A) Encuesta de Población Activa

**24.3 Población activa y ocupada por grupos de edad y sexo**

Fuente: Instituto Nacional de Estadística

Miles de personas

		Población activa									Población ocupada								
		Hombres					Mujeres				Hombres					Mujeres			
Total		Total	De 16 a 24 años	De 25 a 54 años	De 55 y más años	Total	De 16 a 24 años	De 25 a 54 años	De 55 y más años	Total	Total	De 16 a 24 años	De 25 a 54 años	De 55 y más años	Total	De 16 a 24 años	De 25 a 54 años	De 55 y más años	
1=2+6		2=3 a 5	3	4	5	6=7 a 9	7	8	9	10=11+15	11=12 a 14	12	13	14	15=16 a 18	16	17	18	
17	A	22 742	12 172	808	9 324	2 040	10 570	692	8 260	1 618	18 825	10 266	488	8 029	1 749	8 559	433	6 757	1 369
18	A	22 807	12 207	819	9 273	2 115	10 600	687	8 215	1 698	19 328	10 532	531	8 146	1 855	8 796	459	6 886	1 451
19	A	23 027	12 273	842	9 222	2 209	10 754	698	8 247	1 809	19 779	10 746	581	8 204	1 961	9 034	457	7 011	1 566
20	A	22 733	12 109	792	9 014	2 303	10 624	640	8 069	1 916	19 202	10 430	498	7 882	2 049	8 773	386	6 727	1 660
21	A	23 203	12 251	823	9 013	2 414	10 953	703	8 190	2 060	19 774	10 652	542	7 968	2 142	9 122	453	6 914	1 755
22	A	23 415	12 358	881	8 966	2 510	11 057	742	8 170	2 146	20 391	10 965	626	8 079	2 260	9 425	513	7 046	1 866
22	I-II	23 323	12 300	853	8 963	2 485	11 023	729	8 162	2 133	20 276	10 884	606	8 059	2 220	9 392	512	7 036	1 844
23	I-II	23 700	12 444	883	8 983	2 579	11 255	744	8 269	2 243	20 755	11 091	634	8 132	2 326	9 664	522	7 196	1 946
21	II	23 216	12 248	835	9 032	2 381	10 968	722	8 202	2 045	19 672	10 609	525	7 971	2 112	9 063	434	6 880	1 750
	III	23 448	12 390	902	9 039	2 449	11 058	781	8 199	2 078	20 031	10 783	622	8 005	2 156	9 249	537	6 971	1 741
	IV	23 289	12 279	792	9 007	2 481	11 010	683	8 216	2 111	20 185	10 831	549	8 057	2 225	9 354	472	7 080	1 802
22	I	23 259	12 269	823	8 974	2 472	10 991	698	8 173	2 120	20 085	10 791	574	8 015	2 203	9 293	488	6 979	1 826
	II	23 387	12 332	883	8 952	2 497	11 056	760	8 151	2 145	20 468	10 977	638	8 102	2 236	9 491	536	7 093	1 863
	III	23 526	12 452	952	8 966	2 534	11 074	790	8 136	2 148	20 546	11 115	676	8 132	2 308	9 431	526	7 021	1 884
	IV	23 488	12 379	868	8 972	2 539	11 109	719	8 221	2 170	20 464	10 978	618	8 065	2 294	9 486	504	7 092	1 891
23	I	23 581	12 354	849	8 947	2 558	11 226	731	8 264	2 232	20 453	10 925	603	8 028	2 294	9 528	502	7 094	1 932
	II	23 819	12 535	916	9 019	2 599	11 285	757	8 274	2 254	21 057	11 257	664	8 235	2 358	9 800	542	7 298	1 960

Nota general a los cuadros de la EPA: Como consecuencia del cambio en la base poblacional (Censo 2011), se han revisado todas las series que figuran en este cuadro, a partir del año 2002. Adicionalmente, desde el primer trimestre de 2005, se han incorporado las nuevas variables obligatorias a que se refiere el Reglamento (CE) 2257/2003 (sobre adaptación de lista de características de la EPA), se ha implantado un procedimiento centralizado para las entrevistas telefónicas y se ha modificado el cuestionario. Por tanto, en el primer trimestre de 2005, se produce una ruptura en las series de algunas variables. Para más información, véase [www.ine.es](http://www.ine.es).

**24. EMPLEO Y SALARIOS**  
A) Encuesta de Población Activa

**24.4 Ocupados por ramas de actividad, según secciones de la CNAE 2009**

Fuente: Instituto Nacional de Estadística

Miles de personas

		Industria										Servicios								
		Manufactureras										Energía eléctrica, gas, vapor, aire acond., agua, saneamiento, residuos y descont.	Construcción	Comercio, transporte, actividades financieras y de seguros, actividades inmobiliarias, profesionales, científicas, educativas y sanitarias y servicios sociales						
Total		Total	Extractivas	Alimentos, bebidas y tabaco	Textil, confec., cuero, calzado, madera, papel y artes y gráficas	Refino, química, metalurgia, min. no metálicos y prod. de caucho y plástico	Maquinaria, óptica, informática, electrónica, vehículos y diversas	D+E	F	G a U	G+I	H+J	K	L a N	O a Q	R a U				
1		2	3	4	5	6	7	8	9	10	11	12	13	14	15	16	17	18		
17	M	18 825	820	2 647	33	2 393	506	363	499	1 026	221	1 128	14 230	4 631	1 521	446	2 042	4 116	1 474	
18	M	19 328	813	2 708	34	2 444	505	352	521	1 066	231	1 222	14 585	4 715	1 566	435	2 115	4 282	1 474	
19	M	19 779	797	2 763	33	2 495	522	373	530	1 070	236	1 278	14 941	4 789	1 634	429	2 207	4 401	1 481	
20	M	19 202	765	2 698	33	2 431	522	341	514	1 054	234	1 244	14 495	4 421	1 605	445	2 189	4 448	1 386	
21	M	19 774	803	2 700	32	2 423	507	330	509	1 076	245	1 292	14 979	4 424	1 693	487	2 292	4 678	1 404	
22	M	20 391	775	2 771	29	2 505	534	351	551	1 069	237	1 321	15 523	4 626	1 839	473	2 322	4 802	1 460	
22	I-II	20 276	809	2 737	28	2 464	521	352	542	1 049	245	1 327	15 404	4 554	1 820	465	2 319	4 783	1 462	
23	I-II	20 755	749	2 758	28	2 508	545	330	551	1 081	223	1 329	15 919	4 761	1 886	467	2 411	4 901	1 492	
21	II	19 672	811	2 665	32	2 393	498	331	486	1 079	240	1 325	14 871	4 367	1 651	484	2 221	4 701	1 447	
	III	20 031	762	2 728	33	2 447	508	331	519	1 090	248	1 294	15 248	4 644	1 699	484	2 331	4 649	1 441	
	IV	20 185	840	2 765	30	2 489	517	347	543	1 083	245	1 286	15 294	4 506	1 788	498	2 367	4 752	1 383	
22	I	20 085	828	2 697	28	2 424	507	344	528	1 045	246	1 316	15 244	4 433	1 813	458	2 348	4 753	1 439	
	II	20 468	789	2 777	29	2 504	535	360	557	1 053	244	1 338	15 564	4 676	1 826	471	2 291	4 814	1 486	
	III	20 546	729	2 810	30	2 548	537	352	562	1 098	232	1 329	15 678	4 748	1 853	477	2 334	4 785	1 481	
	IV	20 464	753	2 802	30	2 545	558	347	560	1 080	228	1 301	15 608	4 647	1 866	486	2 317	4 858	1 434	
23	I	20 453	748	2 791	28	2 534	539	350	551	1 094	229	1 298	15 616	4 613	1 847	461	2 328	4 905	1 461	
	II	21 057	750	2 726	28	2 481	552	311	552	1 067	217	1 359	16 222	4 910	1 925	473	2 494	4 898	1 523	

Nota general a los cuadros de la EPA: Como consecuencia del cambio en la base poblacional (Censo 2011), se han revisado todas las series que figuran en este cuadro, a partir del año 2002. Adicionalmente, desde el primer trimestre de 2005, se han incorporado las nuevas variables obligatorias a que se refiere el Reglamento (CE) 2257/2003 (sobre adaptación de lista de características de la EPA), se ha implantado un procedimiento centralizado para las entrevistas telefónicas y se ha modificado el cuestionario. Por tanto, en el primer trimestre de 2005, se produce una ruptura en las series de algunas variables. Para más información, véase [www.ine.es](http://www.ine.es).

**24. EMPLEO Y SALARIOS**  
**A) Encuesta de Población Activa**

**24.5 Ocupados por situación profesional**

Fuente: Instituto Nacional de Estadística

Miles de personas

		No asalariados							Asalariados								
		Total	Empleador	Empresario sin asalariados	Miembro de una cooperativa	Ayuda familiar	Otros	Total	Sector privado	Sector público							
										Total	Administraciones públicas					Empresas públicas	
											Total	Central	Seguridad social	CCAA	Local y otras		
1=2+8	2=3 a 7	3	4	5	6	7	8=9+10	9	10=11+16	11=12 a 15	12	13	14	15	16		
17	M	18 825	3 110	961	2 033	24	86	7	15 715	12 686	3 029	2 872	496	31	1 722	623	157
18	M	19 328	3 094	960	2 028	26	73	7	16 234	13 084	3 151	3 010	532	25	1 789	664	140
19	M	19 779	3 109	955	2 046	26	75	8	16 671	13 448	3 223	3 072	536	24	1 838	673	151
20	M	19 202	3 093	888	2 105	22	70	9	16 109	12 812	3 298	3 132	552	25	1 887	668	166
21	M	19 774	3 148	944	2 082	26	80	15	16 626	13 176	3 449	3 284	518	31	2 042	693	165
22	M	20 391	3 139	986	2 036	27	76	13	17 252	13 763	3 489	3 331	529	29	2 068	705	158
22 I-II	M	20 276	3 160	987	2 063	28	69	13	17 116	13 655	3 461	3 302	533	27	2 056	686	159
23 I-II	M	20 755	3 154	999	2 066	24	59	6	17 601	14 080	3 521	3 365	541	29	2 078	717	155
21 II		19 672	3 164	933	2 108	29	83	13	16 507	13 068	3 440	3 291	528	34	2 037	692	149
III		20 031	3 114	947	2 048	27	80	12	16 917	13 433	3 484	3 308	505	31	2 062	710	176
IV		20 185	3 211	985	2 110	27	76	13	16 974	13 499	3 476	3 312	513	32	2 081	686	163
22 I		20 085	3 156	970	2 084	27	61	14	16 929	13 460	3 468	3 312	527	29	2 076	680	157
II		20 468	3 164	1 005	2 042	28	78	12	17 304	13 850	3 454	3 293	539	26	2 036	692	161
III		20 546	3 143	981	2 028	24	88	21	17 403	13 897	3 506	3 351	524	37	2 067	723	155
IV		20 464	3 092	988	1 991	30	78	6	17 372	13 845	3 526	3 368	525	26	2 092	725	159
23 I		20 453	3 105	982	2 033	25	60	6	17 348	13 824	3 524	3 365	536	27	2 083	719	159
II		21 057	3 203	1 016	2 100	22	58	7	17 854	14 336	3 518	3 365	546	31	2 074	715	152

Nota general a los cuadros de la EPA: Como consecuencia del cambio en la base poblacional (Censo 2011), se han revisado todas las series que figuran en este cuadro, a partir del año 2002. Adicionalmente, desde el primer trimestre de 2005, se han incorporado las nuevas variables obligatorias a que se refiere el Reglamento (CE) 2257/2003 (sobre adaptación de lista de características de la EPA), se ha implantado un procedimiento centralizado para las entrevistas telefónicas y se ha modificado el cuestionario. Por tanto, en el primer trimestre de 2005, se produce una ruptura en las series de algunas variables. Para más información, véase [www.ine.es](http://www.ine.es).

**24. EMPLEO Y SALARIOS**  
**A) Encuesta de Población Activa**

**24.6 Asalariados por ramas de actividad, según secciones de la CNAE 2009**

Fuente: Instituto Nacional de Estadística

Miles de personas

		Total	Agricultura, ganadería, silvicultura y pesca	Industria							Construcción	Servicios														
				Total	Extractivas	Manufactureras						Energía eléctrica, gas, vapor, aire acond., agua, saneamiento, residuos y descont.	Total	Comercio, reparación de vehículos de motor y motocicletas y hostelería	Transporte, almacenamiento, información y comunicaciones	Actividades financieras y de seguros	Act.inmobiliarias, profesionales, técnicas, administrativas y servicios auxiliares	AAPP y Defensa, Seg.Social, educación y act. sanitarias y serv. sociales	Activ.artísticas, de los hogares, extraterrestres y otros servicios							
						Total	Alimentos, bebidas y tabaco	Textil, confec., cuero, calzado, madera y artes y gráficas	Refino, química, metalurgia, min.no metálicos y prod.de caucho y plástico	Maquinaria, óptica, informática, electrónica, vehículos y diversas										G a U	G+I	H+J	K	L a N	O a Q	R a U
1	2	3	4	5	6	7	8	9	10	11	12	13	14	15	16	17	18									
17	M	15 715	513	2 384	31	2 140	454	303	479	905	213	807	12 011	3 574	1 271	410	1 564	3 952	1 241							
18	M	16 234	512	2 463	32	2 209	458	298	501	953	222	888	12 371	3 666	1 329	394	1 619	4 111	1 252							
19	M	16 671	494	2 526	31	2 269	478	313	514	965	226	946	12 704	3 757	1 403	392	1 695	4 207	1 251							
20	M	16 109	485	2 458	31	2 204	480	283	498	944	223	919	12 247	3 431	1 372	405	1 667	4 236	1 136							
21	M	16 626	514	2 457	30	2 191	468	273	488	962	236	950	12 704	3 439	1 449	441	1 751	4 476	1 148							
22	M	17 252	487	2 530	27	2 275	493	303	529	951	227	969	13 266	3 664	1 590	431	1 788	4 600	1 193							
22 I-II	M	17 116	521	2 495	26	2 236	483	299	521	933	233	973	13 128	3 594	1 566	424	1 778	4 576	1 190							
23 I-II	M	17 601	471	2 535	27	2 292	496	293	530	973	216	985	13 611	3 782	1 637	423	1 859	4 686	1 223							
21 II		16 507	526	2 426	30	2 163	461	276	465	961	233	968	12 588	3 383	1 396	436	1 697	4 491	1 186							
III		16 917	476	2 487	31	2 218	471	273	498	976	238	970	12 983	3 632	1 460	441	1 801	4 457	1 193							
IV		16 974	538	2 503	29	2 240	476	284	518	963	234	948	12 985	3 509	1 537	451	1 815	4 552	1 122							
22 I		16 929	538	2 457	25	2 201	469	292	507	932	231	966	12 967	3 477	1 560	416	1 790	4 551	1 173							
II		17 304	503	2 532	27	2 270	496	306	535	934	235	980	13 288	3 712	1 572	432	1 765	4 601	1 207							
III		17 403	441	2 563	28	2 311	495	304	538	974	224	985	13 415	3 774	1 608	435	1 803	4 586	1 210							
IV		17 372	464	2 567	28	2 320	511	310	537	962	219	947	13 393	3 691	1 622	442	1 796	4 661	1 182							
23 I		17 348	471	2 551	27	2 304	488	310	529	977	221	963	13 363	3 659	1 600	418	1 801	4 685	1 200							
II		17 854	470	2 518	27	2 280	505	277	530	968	211	1 008	13 858	3 906	1 673	428	1 917	4 688	1 246							

Nota general a los cuadros de la EPA: Como consecuencia del cambio en la base poblacional (Censo 2011), se han revisado todas las series que figuran en este cuadro, a partir del año 2002. Adicionalmente, desde el primer trimestre de 2005, se han incorporado las nuevas variables obligatorias a que se refiere el Reglamento (CE) 2257/2003 (sobre adaptación de lista de características de la EPA), se ha implantado un procedimiento centralizado para las entrevistas telefónicas y se ha modificado el cuestionario. Por tanto, en el primer trimestre de 2005, se produce una ruptura en las series de algunas variables. Para más información, véase [www.ine.es](http://www.ine.es).



**24. EMPLEO Y SALARIOS**  
**A) Encuesta de Población Activa**

**24.7 Asalariados según duración de la jornada, tipo de contrato y sexo**

Fuente: Instituto Nacional de Estadística

Miles de personas

		Total	Hombres	Mujeres	Duración de la jornada		Con contrato indefinido					Con contrato temporal				
					A tiempo completo	A tiempo parcial	Total	Hombres	Mujeres	A tiempo completo	A tiempo parcial	Total	Hombres	Mujeres	A tiempo completo	A tiempo parcial
					1=2+3=	2=7+12	3=8+13	4=9+14	5=10+15	6=7+8	7	8	9	10	11=12+13	12
<b>17</b>	M	15 715	8 202	7 513	13 163	2 553	11 524	6 080	5 444	10 106	1 419	4 191	2 122	2 069	3 057	1 134
<b>18</b>	M	16 234	8 482	7 753	13 671	2 563	11 882	6 279	5 604	10 483	1 399	4 352	2 203	2 149	3 188	1 164
<b>19</b>	M	16 671	8 699	7 972	14 045	2 626	12 294	6 491	5 803	10 821	1 473	4 377	2 208	2 169	3 224	1 153
<b>20</b>	M	16 109	8 404	7 706	13 713	2 397	12 232	6 503	5 729	10 798	1 434	3 877	1 900	1 977	2 914	963
<b>21</b>	M	16 626	8 586	8 040	14 180	2 445	12 456	6 624	5 832	11 070	1 386	4 170	1 961	2 208	3 111	1 059
<b>22</b>	M	17 252	8 938	8 314	14 770	2 482	13 606	7 258	6 348	12 038	1 568	3 646	1 680	1 965	2 732	913
<b>22 I-II</b>	M	17 116	8 840	8 276	14 578	2 538	13 138	6 998	6 140	11 623	1 516	3 978	1 842	2 136	2 955	1 023
<b>23 I-II</b>	M	17 601	9 059	8 542	15 062	2 540	14 556	7 690	6 866	12 814	1 742	3 045	1 370	1 676	2 248	797
<b>21 II</b>		16 507	8 537	7 970	13 990	2 518	12 370	6 605	5 766	10 958	1 412	4 137	1 932	2 205	3 032	1 105
<b>III</b>		16 917	8 752	8 165	14 514	2 403	12 515	6 681	5 834	11 193	1 322	4 401	2 071	2 331	3 321	1 081
<b>IV</b>		16 974	8 728	8 246	14 516	2 458	12 666	6 710	5 956	11 299	1 367	4 309	2 018	2 291	3 218	1 091
<b>22 I</b>		16 929	8 755	8 174	14 402	2 527	12 830	6 847	5 983	11 384	1 446	4 099	1 908	2 191	3 018	1 081
<b>II</b>		17 304	8 925	8 379	14 754	2 550	13 447	7 149	6 298	11 861	1 585	3 857	1 776	2 081	2 893	965
<b>III</b>		17 403	9 088	8 316	15 059	2 345	13 891	7 441	6 450	12 348	1 543	3 512	1 647	1 866	2 710	802
<b>IV</b>		17 372	8 985	8 387	14 867	2 505	14 257	7 594	6 663	12 558	1 698	3 115	1 390	1 724	2 308	807
<b>23 I</b>		17 348	8 925	8 423	14 823	2 526	14 351	7 600	6 750	12 609	1 742	2 998	1 325	1 673	2 214	784
<b>II</b>		17 854	9 193	8 661	15 300	2 553	14 761	7 779	6 982	13 018	1 743	3 093	1 414	1 679	2 282	811

Nota general a los cuadros de la EPA: Como consecuencia del cambio en la base poblacional (Censo 2011), se han revisado todas las series que figuran en este cuadro, a partir del año 2002. Adicionalmente, desde el primer trimestre de 2005, se han incorporado las nuevas variables obligatorias a que se refiere el Reglamento (CE) 2257/2003 (sobre adaptación de lista de características de la EPA), se ha implantado un procedimiento centralizado para las entrevistas telefónicas y se ha modificado el cuestionario. Por tanto, en el primer trimestre de 2005, se produce una ruptura en las series de algunas variables. Para más información, véase [www.ine.es](http://www.ine.es).

**24. EMPLEO Y SALARIOS**  
**A) Encuesta de Población Activa**

**24.8 Parados por ramas de actividad (CNAE 2009) y sexo**

Fuente: Instituto Nacional de Estadística

Miles de personas

		Total	Hombres	Mujeres	Han trabajado antes											Han dejado su empleo hace más de un año	
					Buscan primer empleo		Del cual										
					Total	Mujeres	Agricultura		Industria		Construcción		Servicios		Total		Mujeres
							Total	Mujeres	Total	Mujeres	Total	Mujeres	Total	Mujeres			
					1=2+4	2	3	4=6+8+10+	5=7+9+11+	6	7	8	9	10	11		12
<b>17</b>	M	3 917	411	215	3 506	1 797	214	76	171	55	150	6	1 264	716	1 706	943	
<b>18</b>	M	3 479	353	188	3 126	1 617	190	67	170	62	135	6	1 181	674	1 450	808	
<b>19</b>	M	3 248	333	178	2 915	1 542	186	68	164	53	137	5	1 177	689	1 250	727	
<b>20</b>	M	3 531	304	164	3 227	1 687	181	62	200	66	153	6	1 473	842	1 219	712	
<b>21</b>	M	3 430	345	182	3 085	1 649	177	61	155	49	132	5	1 122	657	1 498	877	
<b>22</b>	M	3 025	329	176	2 695	1 456	151	55	147	50	112	7	1 066	628	1 219	716	
<b>22 I-II</b>	M	3 047	316	167	2 731	1 464	150	55	147	50	116	7	1 044	602	1 275	750	
<b>23 I-II</b>	M	2 945	304	158	2 641	1 434	134	50	151	59	122	5	1 152	682	1 083	638	
<b>21 II</b>		3 544	383	197	3 160	1 708	166	52	151	54	119	6	1 045	614	1 680	981	
<b>III</b>		3 417	355	186	3 062	1 624	194	68	133	39	140	3	1 087	650	1 509	865	
<b>IV</b>		3 104	316	172	2 788	1 484	161	61	141	36	114	4	1 008	576	1 365	806	
<b>22 I</b>		3 175	320	166	2 855	1 531	155	56	156	52	116	8	1 104	643	1 324	773	
<b>II</b>		2 919	312	167	2 608	1 397	145	55	138	47	116	7	983	561	1 225	728	
<b>III</b>		2 980	363	200	2 618	1 443	159	59	145	53	101	7	1 069	655	1 144	669	
<b>IV</b>		3 024	323	171	2 701	1 452	146	50	148	49	115	4	1 109	656	1 184	694	
<b>23 I</b>		3 128	315	172	2 813	1 526	137	57	160	65	133	4	1 257	732	1 126	669	
<b>II</b>		2 763	293	144	2 470	1 341	131	43	141	53	110	5	1 048	633	1 040	608	

Nota general a los cuadros de la EPA: Como consecuencia del cambio en la base poblacional (Censo 2011), se han revisado todas las series que figuran en este cuadro, a partir del año 2002. Adicionalmente, desde el primer trimestre de 2005, se han incorporado a las nuevas variables obligatorias a que se refiere el Reglamento(CE) 2257/2003 (sobre adaptación de lista de características de la EPA), se ha implantado un procedimiento centralizado para las entrevistas telefónicas y se ha modificado el cuestionario. Por tanto, en el primer trimestre de 2005, se produce una ruptura en las series de algunas variables. Para más información, véase [www.ine.es](http://www.ine.es).

**24. EMPLEO Y SALARIOS**  
**A) Encuesta de Población Activa**

**24.9 Parados por estudios terminados y sexo, situación familiar y duración del paro**

Fuente: Instituto Nacional de Estadística

Miles de personas

		Por estudios terminados (a)								Por situación familiar			Tiempo de búsqueda				
		Analfabetos y sin estudios		Primarios		Medios y formación profesional		Superiores		Persona de referencia	Cónyuge de persona de referencia	Otros miembros	Hasta cinco meses	De seis a once meses	De 1 año en adelante y no consta	Ya han encontrado trabajo	
		Total	Mujeres	Total	Mujeres	Total	Mujeres	Total	Mujeres								
										13 a 16=10 a 12=1=2+4+6+8=2	3	4	5	6	7	8	9
<b>17</b>	M	3 917	128	55	406	172	2 498	1 249	885	535	1 545	993	1 379	1 102	453	2 060	303
<b>18</b>	M	3 479	122	50	338	148	2 207	1 125	811	481	1 362	882	1 235	1 060	411	1 706	303
<b>19</b>	M	3 248	95	42	297	132	2 039	1 062	816	484	1 271	823	1 153	1 055	421	1 440	333
<b>20</b>	M	3 531	88	46	284	132	2 163	1 091	995	583	1 367	856	1 308	1 290	585	1 344	312
<b>21</b>	M	3 430	85	41	257	111	2 160	1 126	928	552	1 413	790	1 226	1 106	517	1 635	172
<b>22</b>	M	3 025	80	37	247	109	1 918	1 007	779	480	1 321	691	1 013	1 087	386	1 360	191
<b>22 I-II</b>	M	3 047	86	38	240	104	1 974	1 037	747	451	1 338	707	1 003	1 037	391	1 450	169
<b>23 I-II</b>	M	2 945	77	37	285	126	1 841	977	742	452	1 293	662	990	1 096	439	1 210	200
<b>21 II</b>		3 544	78	34	257	111	2 253	1 197	956	564	1 434	795	1 314	1 098	555	1 736	155
<b>III</b>		3 417	96	45	278	119	2 092	1 080	950	566	1 424	776	1 217	1 089	448	1 639	241
<b>IV</b>		3 104	76	41	246	107	1 989	1 037	793	471	1 328	735	1 041	1 077	371	1 496	160
<b>22 I</b>		3 175	88	40	249	109	2 055	1 077	782	471	1 373	743	1 059	1 073	416	1 504	182
<b>II</b>		2 919	85	36	230	100	1 893	998	712	431	1 302	671	947	1 000	367	1 396	157
<b>III</b>		2 980	77	34	243	111	1 852	983	809	516	1 264	670	1 046	1 078	381	1 257	265
<b>IV</b>		3 024	72	37	266	115	1 871	969	815	502	1 343	680	1 000	1 199	381	1 283	161
<b>23 I</b>		3 128	78	35	315	150	1 945	1 024	790	489	1 387	711	1 031	1 150	438	1 305	235
<b>II</b>		2 763	76	39	255	102	1 738	930	695	414	1 200	613	950	1 041	441	1 115	165

a. La nueva Clasificación Nacional de Educación, CNED-2014, está vigente desde el primer trimestre de 2014 en adelante, lo que implica una ruptura en las series.  
Nota general a los cuadros de la EPA: Como consecuencia del cambio en la base poblacional (Censo 2011), se han revisado todas las series que figuran en este cuadro, a partir del año 2002. Adicionalmente, desde el primer trimestre de 2005, se han incorporado las nuevas variables obligatorias a que se refiere el Reglamento (CE) 2257/2003 (sobre adaptación de lista de características de la EPA), se ha implantado un procedimiento centralizado para las entrevistas telefónicas y se ha modificado el cuestionario. Por tanto, en el primer trimestre de 2005, se produce una ruptura en las series de algunas variables. Para más información, véase [www.ine.es](http://www.ine.es).

**24. EMPLEO Y SALARIOS**  
**A) Encuesta de Población Activa**

**24.10 Parados por tipo de jornada en el empleo buscado y sexo**

Fuente: Instituto Nacional de Estadística

Miles de personas

		Hombres									Mujeres							
		Total	A tiempo completo		A tiempo parcial		La que encuentre	No sabe	No clasificable (a)	Total	A tiempo completo		A tiempo parcial		La que encuentre	No sabe	No clasificable (a)	
			Únicamente	Aceptaría a tiempo parcial	Únicamente	Aceptaría a tiempo completo					Únicamente	Aceptaría a tiempo parcial	Únicamente	Aceptaría a tiempo completo				
		1	2	3	4	5	6	7	8	9	10	11	12	13	14	15	16	17
<b>17</b>	M	3 917	1 906	407	260	72	8	1 108	14	38	2 011	289	241	273	42	1 128	14	24
<b>18</b>	M	3 479	1 675	414	226	77	10	896	16	35	1 805	297	206	270	40	952	13	26
<b>19</b>	M	3 248	1 528	424	204	75	10	773	11	31	1 720	323	208	265	35	851	13	24
<b>20</b>	M	3 531	1 679	449	242	68	7	825	11	77	1 852	326	229	231	34	947	11	73
<b>21</b>	M	3 430	1 599	...	...	...	...	...	...	...	1 831	...	...	...	...	...	...	...
<b>22</b>	M	3 025	1 393	...	...	...	...	...	...	...	1 632	...	...	...	...	...	...	...
<b>22 I-II</b>	M	3 047	1 416	...	...	...	...	...	...	...	1 631	...	...	...	...	...	...	...
<b>23 I-II</b>	M	2 945	1 353	...	...	...	...	...	...	...	1 592	...	...	...	...	...	...	...
<b>21 II</b>		3 544	1 640	...	...	...	...	...	...	...	1 904	...	...	...	...	...	...	...
<b>III</b>		3 417	1 608	...	...	...	...	...	...	...	1 809	...	...	...	...	...	...	...
<b>IV</b>		3 104	1 448	...	...	...	...	...	...	...	1 656	...	...	...	...	...	...	...
<b>22 I</b>		3 175	1 477	...	...	...	...	...	...	...	1 698	...	...	...	...	...	...	...
<b>II</b>		2 919	1 355	...	...	...	...	...	...	...	1 564	...	...	...	...	...	...	...
<b>III</b>		2 980	1 337	...	...	...	...	...	...	...	1 643	...	...	...	...	...	...	...
<b>IV</b>		3 024	1 401	...	...	...	...	...	...	...	1 623	...	...	...	...	...	...	...
<b>23 I</b>		3 128	1 429	...	...	...	...	...	...	...	1 698	...	...	...	...	...	...	...
<b>II</b>		2 763	1 277	...	...	...	...	...	...	...	1 485	...	...	...	...	...	...	...

a. Solo se clasifican por tipo de jornada, los parados que buscan (o han encontrado) un empleo como asalariados y, por tanto, la categoría "No clasificable" corresponde a los parados excluidos de la condición anterior.

**24. EMPLEO Y SALARIOS**  
**A) Encuesta de Población Activa**

**24.11 Tasa de actividad por grupos de edad y sexo**

Fuente: Instituto Nacional de Estadística

Porcentajes

		Ambos sexos					Hombres					Mujeres							
		Menores de 25 años			De 25 a 54 años	De 55 y más años	Menores de 25 años			De 25 a 54 años	De 55 y más años	Menores de 25 años			De 25 a 54 años	De 55 y más años			
Total		Total	De 16 a 19 años	De 20 a 24 años			Total	De 16 a 19 años	De 20 a 24 años			Total	De 16 a 19 años	De 20 a 24 años					
1		2	3	4	5	6	7	8	9	10	11	12	13	14	15	16	17	18	
<b>17</b>	M	58,8	37,3	14,6	55,4	87,0	25,4	64,7	39,3	16,6	57,6	92,0	30,8	53,2	35,2	12,4	53,1	82,0	20,7
<b>18</b>	M	58,7	36,9	14,6	55,0	86,9	26,0	64,6	39,3	16,1	58,2	91,9	31,4	53,1	34,5	13,1	51,6	81,8	21,4
<b>19</b>	M	58,6	36,9	14,6	54,9	87,0	26,8	64,3	39,3	16,3	58,3	91,7	32,0	53,3	34,3	12,9	51,5	82,3	22,3
<b>20</b>	M	57,4	33,5	12,1	50,8	85,5	27,5	62,9	36,1	14,4	53,9	90,1	32,7	52,2	30,7	9,8	47,6	80,8	23,2
<b>21</b>	M	58,5	35,3	13,2	53,2	87,1	28,7	63,6	37,0	14,3	55,6	91,3	33,7	53,7	33,4	12,0	50,7	83,0	24,5
<b>22</b>	M	58,6	36,6	14,6	54,6	87,4	29,3	63,7	38,6	15,8	57,4	91,6	34,3	53,8	34,4	13,3	51,7	83,2	25,0
<b>22 I-II</b>	M	58,6	36,0	14,2	53,8	87,4	29,2	63,6	37,8	15,2	56,2	91,5	34,1	53,9	34,2	13,2	51,2	83,2	25,0
<b>23 I-II</b>	M	58,8	35,9	13,4	54,0	87,8	29,9	63,6	37,7	14,3	56,8	91,6	34,7	54,2	33,9	12,4	51,0	83,9	25,8
<b>21 III</b>		58,6	36,0	13,9	54,0	87,2	28,5	63,6	37,6	15,3	55,9	91,4	33,3	53,8	34,2	12,4	52,0	83,0	24,4
<b>21 IV</b>		59,1	38,8	16,5	57,0	87,5	29,0	64,3	40,5	17,2	59,6	91,8	34,1	54,3	37,0	15,8	54,3	83,3	24,7
<b>22 I</b>		58,5	34,8	13,5	52,1	87,4	29,1	63,5	36,7	14,5	54,7	91,6	34,0	53,8	32,8	12,5	49,4	83,3	24,9
<b>22 II</b>		58,7	37,3	15,0	55,5	87,3	29,3	63,7	38,9	15,8	57,8	91,5	34,2	54,0	35,6	14,0	53,1	83,1	25,1
<b>22 III</b>		58,9	39,1	16,6	57,5	87,3	29,4	64,2	41,6	17,7	61,2	91,7	34,6	53,8	36,4	15,5	53,7	82,9	25,0
<b>22 IV</b>		58,5	35,2	13,2	53,3	87,6	29,4	63,5	37,4	15,0	55,9	91,7	34,4	53,8	32,9	11,3	50,6	83,6	25,1
<b>23 I</b>		58,6	34,9	12,7	52,9	87,6	29,8	63,2	36,3	13,4	55,2	91,3	34,5	54,2	33,3	12,0	50,5	83,9	25,7
<b>23 II</b>		59,0	36,9	14,1	55,1	87,9	30,0	63,9	39,2	15,3	58,4	92,0	34,8	54,3	34,4	12,8	51,5	83,9	25,8

Nota general a los cuadros de la EPA: Como consecuencia del cambio en la base poblacional (Censo 2011), se han revisado todas las series que figuran en este cuadro, a partir del año 2002. Adicionalmente, desde el primer trimestre de 2005, se han incorporado las nuevas variables obligatorias a que se refiere el Reglamento (CE) 2257/2003 (sobre adaptación de lista de características de la EPA), se ha implantado un procedimiento centralizado para las entrevistas telefónicas y se ha modificado el cuestionario. Por tanto, en el primer trimestre de 2005, se produce una ruptura en las series de algunas variables. Para más información, véase [www.ine.es](http://www.ine.es).

**24. EMPLEO Y SALARIOS**  
**A) Encuesta de Población Activa**

**24.12 Tasa de paro por grupos de edad y sexo**

Fuente: Instituto Nacional de Estadística

Porcentajes

		Ambos sexos					Hombres					Mujeres							
		Menores de 25 años			De 25 a 54 años	De 55 y más años	Menores de 25 años			De 25 a 54 años	De 55 y más años	Menores de 25 años			De 25 a 54 años	De 55 y más años			
Total		Total	De 16 a 19 años	De 20 a 24 años			Total	De 16 a 19 años	De 20 a 24 años			Total	De 16 a 19 años	De 20 a 24 años					
1		2	3	4	5	6	7	8	9	10	11	12	13	14	15	16	17	18	
<b>17</b>	M	17,2	38,7	54,8	35,3	15,9	14,8	15,7	39,6	54,3	36,2	13,9	14,3	19,0	37,5	55,7	34,2	18,2	15,4
<b>18</b>	M	15,3	34,4	50,0	31,1	14,0	13,3	13,7	35,3	50,0	32,0	12,2	12,3	17,0	33,3	50,1	30,0	16,2	14,6
<b>19</b>	M	14,1	32,6	45,4	29,8	12,9	12,2	12,4	31,0	42,9	28,2	11,1	11,3	16,0	34,5	48,7	31,7	15,0	13,5
<b>20</b>	M	15,5	38,3	54,5	35,2	14,5	12,1	13,9	37,1	50,3	34,3	12,6	11,0	17,4	39,7	60,9	36,3	16,6	13,3
<b>21</b>	M	14,8	34,9	51,7	31,6	13,5	12,9	13,1	34,2	50,5	30,9	11,6	11,3	16,7	35,8	53,4	32,5	15,6	14,8
<b>22</b>	M	12,9	29,7	45,8	26,2	11,7	11,4	11,3	28,9	45,8	25,2	9,9	10,0	14,8	30,7	45,9	27,5	13,8	13,0
<b>22 I-II</b>	M	13,1	29,4	47,6	25,4	11,9	12,0	11,5	29,0	46,8	25,1	10,1	10,7	14,8	29,8	48,5	25,8	13,8	13,5
<b>23 I-II</b>	M	12,4	29,0	44,9	25,8	11,2	11,4	10,9	28,3	45,4	24,8	9,5	9,8	14,1	29,8	44,4	27,0	13,0	13,2
<b>21 III</b>		15,3	38,4	56,6	34,6	13,8	12,8	13,4	37,1	52,4	33,6	11,8	11,3	17,4	39,9	62,0	35,6	16,1	14,4
<b>21 IV</b>		14,6	31,2	42,8	28,4	13,1	13,9	13,0	31,1	44,1	28,0	11,5	12,0	16,4	31,3	41,3	28,9	15,0	16,2
<b>22 I</b>		13,7	30,2	46,4	26,8	12,6	12,3	12,0	30,3	44,1	27,3	10,7	10,9	15,4	30,1	49,2	26,1	14,6	13,9
<b>22 II</b>		12,5	28,5	48,7	24,1	11,2	11,7	11,0	27,7	49,4	22,9	9,5	10,4	14,2	29,4	47,8	25,5	13,0	13,2
<b>22 III</b>		12,7	31,0	45,4	27,6	11,4	10,5	10,7	29,0	45,8	25,0	9,3	8,9	14,8	33,4	45,0	30,7	13,7	12,3
<b>22 IV</b>		12,9	29,3	42,8	26,5	11,8	11,1	11,3	28,7	43,8	25,4	10,1	9,7	14,6	29,9	41,4	27,8	13,7	12,9
<b>23 I</b>		13,3	30,0	46,9	26,7	12,1	11,8	11,6	29,0	47,6	25,3	10,3	10,4	15,1	31,2	46,1	28,4	14,2	13,4
<b>23 II</b>		11,6	27,9	42,9	24,9	10,2	11,0	10,2	27,5	43,2	24,2	8,7	9,3	13,2	28,4	42,7	25,6	11,8	13,0

Nota general a los cuadros de la EPA: Como consecuencia del cambio en la base poblacional (Censo 2011), se han revisado todas las series que figuran en este cuadro, a partir del año 2002. Adicionalmente, desde el primer trimestre de 2005, se han incorporado las nuevas variables obligatorias a que se refiere el Reglamento (CE) 2257/2003 (sobre adaptación de lista de características de la EPA), se ha implantado un procedimiento centralizado para las entrevistas telefónicas y se ha modificado el cuestionario. Por tanto, en el primer trimestre de 2005, se produce una ruptura en las series de algunas variables. Para más información, véase [www.ine.es](http://www.ine.es).

**24. EMPLEO Y SALARIOS**  
**A) Encuesta de Población Activa**

**24.13 Tasa de paro por Comunidades Autónomas**

Fuente: Instituto Nacional de Estadística

Porcentajes

		Total	Andalucía	Aragón	Asturias, Principado de	Baleares	Canarias	Cantabria	Castilla-La Mancha	Castilla-León	Cataluña	Comunidad Valenciana	Extremadura	Galicia	Madrid	Murcia	Navarra	País Vasco	Rioja (La)	Ceuta y Melilla
		1	2	3	4	5	6	7	8	9	10	11	12	13	14	15	16	17	18	19
<b>17</b>	M	17,2	25,5	11,6	13,7	12,5	23,5	13,6	20,8	14,1	13,4	18,2	26,2	15,7	13,3	18,0	10,2	11,3	12,0	25,0
<b>18</b>	M	15,3	23,0	10,6	13,6	11,7	20,1	10,7	18,2	12,1	11,5	15,6	23,6	13,3	12,2	16,8	10,0	10,0	10,4	27,3
<b>19</b>	M	14,1	21,2	10,0	14,2	11,8	20,5	10,3	16,2	11,6	11,0	14,1	21,5	11,8	10,6	14,7	8,2	9,2	10,0	26,4
<b>20</b>	M	15,5	22,3	11,7	14,1	16,2	22,7	12,2	17,7	12,1	12,6	16,2	21,8	12,0	12,5	16,2	10,1	9,5	10,8	24,1
<b>21</b>	M	14,8	21,7	10,2	12,5	14,9	23,2	11,5	15,7	11,4	11,6	15,9	19,6	11,7	11,6	14,3	10,6	9,8	11,5	23,0
<b>22</b>	M	12,9	19,0	9,4	12,6	11,0	17,6	9,4	14,3	9,8	9,7	13,2	17,3	11,0	11,2	13,3	9,6	8,6	9,5	25,0
<b>22 I-II</b>	M	13,1	19,1	9,6	11,7	13,7	19,0	9,4	14,2	10,6	9,8	12,8	17,9	11,3	11,0	12,8	9,6	8,7	10,7	24,7
<b>23 I-II</b>	M	12,4	18,2	8,8	11,8	12,6	16,2	8,7	14,0	9,7	9,4	13,0	18,3	10,2	10,3	12,9	10,5	7,8	8,8	24,3
<b>21 II</b>		15,3	21,6	10,7	13,6	15,2	24,7	12,4	16,6	12,6	12,3	16,7	19,2	12,4	12,1	13,2	10,3	10,0	11,5	21,0
<b>III</b>		14,6	22,4	8,8	12,3	10,6	23,9	10,0	15,3	10,1	10,9	16,1	17,9	10,2	11,8	14,7	10,7	9,9	12,2	23,1
<b>IV</b>		13,3	20,2	9,0	10,0	14,9	18,9	11,5	13,3	10,3	10,2	14,4	18,9	11,0	10,1	12,9	9,9	8,4	10,5	23,3
<b>22 I</b>		13,7	19,4	10,1	12,0	18,0	20,3	10,5	14,3	11,1	10,2	12,9	19,0	11,4	11,9	13,4	10,4	8,7	11,2	25,7
<b>II</b>		12,5	18,7	9,0	11,4	9,3	17,8	8,2	14,1	10,2	9,3	12,8	16,7	11,2	10,2	12,2	8,8	8,8	10,2	23,7
<b>III</b>		12,7	19,0	9,1	12,8	5,8	17,7	8,6	14,4	8,9	9,3	13,5	15,9	10,8	11,3	14,5	9,0	8,3	8,0	24,7
<b>IV</b>		12,9	19,0	9,4	14,4	10,9	14,6	10,3	14,4	8,8	9,9	13,5	17,6	10,6	11,5	12,9	10,1	8,7	8,6	26,1
<b>23 I</b>		13,3	18,3	8,9	13,1	18,1	17,2	9,3	15,0	10,3	10,4	13,8	19,5	10,9	11,0	13,5	12,1	8,4	10,1	25,0
<b>II</b>		11,6	18,1	8,6	10,5	7,2	15,3	8,1	13,0	9,1	8,4	12,2	17,1	9,6	9,6	12,4	8,8	7,1	7,5	23,6

Nota general a los cuadros de la EPA: Como consecuencia del cambio en la base poblacional (Censo 2011), se han revisado todas las series que figuran en este cuadro, a partir del año 2002. Adicionalmente, desde el primer trimestre de 2005, se han incorporado las nuevas variables obligatorias a que se refiere el Reglamento (CE) 2257/2003 (sobre adaptación de lista de características de la EPA), se ha implantado un procedimiento centralizado para las entrevistas telefónicas y se ha modificado el cuestionario. Por tanto, en el primer trimestre de 2005, se produce una ruptura en las series de algunas variables. Para más información, véase [www.ine.es](http://www.ine.es).

**24. EMPLEO Y SALARIOS**  
**B) Encuesta de coyuntura laboral**

**24.14 Efectivos laborales y jornada media por ramas de actividad (a)**

Ministerio de Empleo y Seguridad Social

Miles de personas, número de horas y porcentajes

		Total					Industria				Construcción				Servicios (sin AAPP)			
		Número de efectivos laborales (miles)	De los cuales Con remuneración igual al Salario Mínimo Interprofesional	Jornada media efectiva al trimestre por trabajador (nº horas)	Previsiones sobre la variación porcentual de efectivos laborales		Número de efectivos laborales (miles)	Jornada media efectiva al trimestre por trabajador (nº horas)	Previsiones sobre la variación porcentual de efectivos laborales		Número de efectivos laborales (miles)	Jornada media efectiva al trimestre por trabajador (nº horas)	Previsiones sobre la variación porcentual de efectivos laborales		Número de efectivos laborales (miles)	Jornada media efectiva al trimestre por trabajador (nº horas)	Previsiones sobre la variación porcentual de efectivos laborales	
					Para trimestre siguiente	Para igual trim. año próximo			Para trimestre siguiente	Para igual trim. año próximo			Para trimestre siguiente	Para igual trim. año próximo			Para trimestre siguiente	Para igual trim. año próximo
1	2	3	4	5	6	7	8	9	10	11	12	13	14	15	16	17		
<b>06</b>	M	12 991	125	407	1,1	2,0	2 413	420	0,7	1,0	1 962	436	1,5	2,9	8 615	397	1,2	2,1
<b>07</b>	M	13 607	100	405	1,0	1,9	2 486	418	1,1	1,2	1 988	435	0,8	1,9	9 134	395	1,1	2,1
<b>08</b>	M	13 212	111	403	-0,6	-0,3	2 388	417	-1,3	-1,3	1 658	433	-2,8	-3,5	9 166	394	-0,1	0,6
<b>09</b>	M	12 193	104	396	-0,6	-0,4	2 109	410	-1,3	-1,5	1 258	430	-3,7	-3,7	8 825	388	-0,0	0,3
<b>10</b>	M	11 899	115	395	-0,3	0,0	2 021	413	-0,7	-0,6	1 085	428	-2,0	-3,2	8 793	387	0,1	0,6
<b>11</b>	M	11 663	137	393	-0,4	-0,7	1 963	413	-1,1	-0,8	924	426	-3,0	-4,2	8 776	385	0,4	-0,4
<b>11 I-IV</b>	M	11 663	137	393	-0,4	-0,7	1 963	413	-1,1	-0,8	924	426	-3,0	-4,2	8 776	385	0,4	-0,4
<b>12 I-IV</b>	M	11 214	126	391	-0,9	-1,2	1 857	409	-1,2	-1,6	729	420	-4,4	-5,7	8 628	385	-0,5	-0,7
<b>10 I</b>		11 861	101	411	0,2	0,5	2 023	433	-0,7	-0,5	1 109	444	-1,3	-1,1	8 729	401	0,7	0,9
<b>II</b>		11 970	100	414	0,1	-0,4	2 037	435	-0,5	-0,9	1 140	450	-2,3	-3,5	8 793	405	0,5	0,1
<b>III</b>		11 944	124	353	-0,7	-	2 032	361	-0,7	-0,4	1 094	388	-3,0	-4,0	8 819	346	-0,5	0,6
<b>IV</b>		11 821	137	402	-0,6	0,1	1 993	422	-0,9	-0,6	998	431	-1,2	-4,1	8 830	394	-0,5	0,7
<b>11 I</b>		11 743	132	410	0,4	0,2	1 983	435	-0,2	0,7	1 002	442	-1,8	-3,5	8 759	401	0,5	0,5
<b>II</b>		11 747	142	411	-0,3	-1,0	1 986	433	-0,8	-0,7	972	447	-2,9	-5,0	8 789	402	0,1	-0,6
<b>III</b>		11 660	134	351	-0,5	-1,1	1 968	365	-1,6	-1,6	911	383	-3,4	-4,0	8 781	345	0,1	-0,7
<b>IV</b>		11 502	142	400	-1,2	-1,0	1 915	420	-1,6	-1,7	812	431	-3,7	-4,2	8 776	393	0,9	-0,6
<b>12 I</b>		11 346	135	408	-0,8	-0,8	1 885	432	-1,5	-1,2	790	443	-4,2	-5,7	8 672	400	-0,3	-0,3
<b>II</b>		11 364	118	409	-0,5	-1,3	1 886	431	-0,8	-1,9	766	440	-3,8	-5,3	8 712	402	-0,1	-0,9
<b>III</b>		11 229	125	347	-1,0	-1,4	1 865	359	-1,2	-1,9	715	373	-4,3	-5,2	8 650	342	-0,7	-1,0
<b>IV</b>		10 916	...	400	-1,2	-1,1	1 792	416	-1,3	-1,3	645	425	-5,1	-6,7	8 479	394	-0,8	-0,6

a. Los datos a partir de enero de 2009 se basan en la nueva CNAE-09. Para reconstruir los datos de años anteriores se ha utilizado la doble codificación de la actividad económica del Fichero de Cuentas de Cotización de la Seguridad Social, de fecha 31 de enero de 2009.

**24. EMPLEO Y SALARIOS**  
**C) Estadísticas de empleo**

**24.15 Movimiento laboral registrado:**  
**demanda de empleo y paro por**  
**ramas de actividad**

Fuente: Servicio Público de Empleo Estatal (SEPE)

Miles

		Demanda de empleo efectiva o pendiente (demandantes de empleo)	Demandantes de empleo no ocupados										Otros no ocupados	Demandantes de empleo ocupados	Demandantes de empleo con disponibilidad limitada
			Total	Paro registrado											
				Total	Sin empleo anterior	Han trabajado antes									
						Total	Agrícolas	No agrícolas							
								Total	Industria	Construcción	Servicios				
1=2+12+13	2=3+11	3=4+5	4	5=6+7	6	7=8+9+10	8	9	10	11	12	13			
<b>19</b>	M	4 470	3 387	3 149	271	2 878	146	2 732	271	259	2 202	238	858	225	
<b>20</b>	M	6 943	3 973	3 710	307	3 403	175	3 228	307	303	2 619	263	2 656	313	
<b>21</b>	M	6 201	3 834	3 565	315	3 250	172	3 078	286	281	2 511	269	2 003	364	
<b>22</b>	M	4 414	3 185	2 963	249	2 714	139	2 575	242	234	2 099	222	958	271	
<b>22 E-A</b>	M	4 438	3 222	2 997	248	2 749	148	2 601	245	238	2 118	225	941	274	
<b>23 E-A</b>	M	4 381	2 990	2 785	251	2 534	109	2 425	222	215	1 988	205	1 083	308	
<b>22 Ago</b>		4 360	3 150	2 924	241	2 683	141	2 542	238	233	2 071	226	945	265	
<b>Sep</b>		4 270	3 175	2 942	246	2 696	134	2 562	238	228	2 095	233	837	258	
<b>Oct</b>		4 355	3 134	2 915	252	2 663	123	2 540	237	224	2 079	219	961	261	
<b>Nov</b>		4 436	3 094	2 881	253	2 628	118	2 510	234	222	2 054	213	1 071	270	
<b>Dic</b>		4 412	3 036	2 838	246	2 591	113	2 478	234	227	2 017	198	1 103	274	
<b>23 Ene</b>		4 538	3 117	2 908	248	2 661	115	2 546	234	224	2 088	208	1 131	291	
<b>Feb</b>		4 558	3 116	2 911	258	2 653	116	2 537	232	222	2 084	205	1 135	307	
<b>Mar</b>		4 459	3 067	2 862	262	2 601	113	2 487	228	218	2 041	205	1 071	321	
<b>Abr</b>		4 315	3 001	2 788	254	2 535	109	2 426	223	214	1 989	213	1 001	313	
<b>May</b>		4 245	2 949	2 739	250	2 489	106	2 383	218	210	1 954	210	983	313	
<b>Jun</b>		4 266	2 898	2 689	248	2 440	107	2 334	214	208	1 912	209	1 054	314	
<b>Jul</b>		4 320	2 877	2 678	246	2 432	105	2 327	213	209	1 905	199	1 141	303	
<b>Ago</b>		4 350	2 897	2 703	243	2 459	102	2 357	215	214	1 928	194	1 149	304	

**24. EMPLEO Y SALARIOS**  
**C) Estadísticas de empleo**

**24.16 Movimiento laboral registrado:**  
**ofertas y demandas de empleo, y**  
**colocaciones**

Fuente: Servicio Público de Empleo Estatal (SEPE)

Miles

	Ofertas (Puestos de trabajo ofrecidos)				Demandas de empleo		Colocaciones		
	Altas	Bajas			Altas	Bajas	Total	Sin oferta previa	Con oferta previa
		Total	Por colocación	Por otras causas					
1	2=3+4	3	4	5	6	7=8+9	8	9	
<b>19</b>	584	523	463	60	9 098	9 097	22 445	21 987	458
<b>20</b>	452	415	357	58	11 743	9 292	16 035	15 694	341
<b>21</b>	536	471	417	54	7 892	10 621	19 263	18 872	390
<b>22</b>	624	525	454	71	8 913	9 488	18 980	18 561	419
<b>22 E-A</b>	417	340	302	39	5 742	6 374	12 555	12 278	278
<b>23 E-A</b>	398	351	300	51	5 784	5 826	12 156	11 880	277
<b>22 Ago</b>	44	36	32	4	622	773	1 408	1 379	30
<b>Sep</b>	52	41	34	6	877	957	1 828	1 797	31
<b>Oct</b>	52	46	40	6	834	744	1 644	1 607	37
<b>Nov</b>	57	49	42	7	802	728	1 601	1 562	39
<b>Dic</b>	45	49	36	13	658	686	1 351	1 317	34
<b>23 Ene</b>	49	43	30	13	867	729	1 396	1 368	28
<b>Feb</b>	47	39	32	6	700	665	1 273	1 243	30
<b>Mar</b>	59	49	43	6	727	821	1 608	1 568	41
<b>Abr</b>	43	43	38	4	607	753	1 444	1 408	36
<b>May</b>	61	50	44	6	726	792	1 697	1 657	40
<b>Jun</b>	57	48	42	6	784	762	1 763	1 725	38
<b>Jul</b>	45	46	41	5	739	688	1 679	1 641	37
<b>Ago</b>	37	35	29	6	637	616	1 296	1 270	27

24. EMPLEO Y SALARIOS  
C) Estadísticas de empleo

24.17 Contratos de trabajo

Servicio Público de Empleo Estatal (SEPE)

Miles

		Por modalidad de contratación													Por tipo de jornada	
		Indefinidos				De duración determinada									Completa	Parcial
		Total	Ordinario	Fomento contratación indefinida	Conversión indefinidos	Total	Obra o servicio	Eventuales por circunstancias de producción	Interinidad	Prácticas	Formación	Jubilación parcial y especial. Relevo. Discapacidad	Otros			
1=14+15 2=2+6=	3	4	5	6=6a13	7	8	9	10	11	12	13	14	15			
<b>18</b>	M	1 857	190	121	...	70	1 667	690	819	131	9	4	7	7	1 193	665
<b>19</b>	M	1 876	180	110	...	70	1 696	683	862	130	7	3	4	7	1 205	671
<b>20</b>	M	1 328	129	78	...	51	1 199	520	565	99	4	2	4	5	912	416
<b>21</b>	M	1 615	176	103	...	73	1 439	583	724	112	7	3	4	6	1 063	552
<b>22</b>	M	1 507	586	475	...	111	921	109	646	126	5	3	5	27	859	648
<b>22 E-A</b>	M	1 548	559	429	...	130	989	163	663	128	6	3	5	21	907	641
<b>23 E-A</b>	M	1 227	551	509	...	42	676	-	532	112	4	4	4	19	670	557
<b>22 Jul</b>		1 629	686	559	...	127	943	2	775	114	9	3	5	36	884	744
<b>Ago</b>		1 264	507	421	...	86	758	1	624	91	4	2	4	32	719	546
<b>Sep</b>		1 639	776	672	...	104	863	1	675	124	7	2	6	48	869	770
<b>Oct</b>		1 496	697	620	...	77	799	1	614	128	5	5	5	40	786	710
<b>Nov</b>		1 394	615	554	...	61	779	1	602	127	4	4	6	36	761	634
<b>Dic</b>		1 163	464	413	...	51	699	0	549	103	3	5	6	33	629	535
<b>23 Ene</b>		1 179	530	481	...	49	649	-	488	118	4	4	4	31	681	498
<b>Feb</b>		1 060	493	450	...	43	567	-	404	119	4	4	3	33	606	454
<b>Mar</b>		1 269	616	558	...	58	653	-	487	129	4	6	5	23	709	560
<b>Abr</b>		1 110	531	490	...	40	579	-	455	103	3	5	4	10	602	508
<b>May</b>		1 354	625	584	...	41	729	-	574	127	3	4	5	15	723	630
<b>Jun</b>		1 432	632	594	...	37	800	-	651	116	6	6	5	16	743	689
<b>Jul</b>		1 373	566	529	...	37	807	-	679	98	7	4	4	16	722	651
<b>Ago</b>		1 042	419	389	...	30	623	-	522	84	3	2	3	9	577	465

24. EMPLEO Y SALARIOS  
C) Estadísticas de empleo

24.18 Beneficiarios de prestaciones por desempleo

Servicio Público de Empleo Estatal (SEPE) y Ministerio de Empleo y Seguridad Social

Miles y porcentajes

		Total	Contributivas			Asistenciales					Rentas activas de inserción	Programa de activación de empleo (a)	Tasa de cobertura bruta del sistema de protección por desempleo	
			Total	Desempleo total	Desempleo parcial	Total	Subsidio de desempleo	Eventuales agrícolas subsidiados						
								Total	Según el nº de jornadas trabajadas en el mes					
									Hasta siete	Más de siete				
1=2+6+11+12	2=3+5	3	4	5	6=7+8	7	8=9+10	9	10	11	12	13		
<b>17</b>	M	1 828	727	723	46	4	902	789	113	96	17	200	34	56,24
<b>18</b>	M	1 771	751	748	35	3	853	746	107	92	15	166	34	58,24
<b>19</b>	M	1 861	808	805	29	3	912	810	103	87	15	141	0	62,45
<b>20</b>	M	2 975	1 828	1 709	22	120	1 017	920	98	84	13	129	0	84,24
<b>21</b>	M	2 036	923	922	19	0	969	877	93	80	13	144	0	60,90
<b>22</b>	M	1 762	773	773	18	0	883	795	88	76	11	106	...	62,94
<b>22 E-J</b>	M	1 754	751	751	18	0	890	803	88	76	12	112	...	61,63
<b>23 E-J</b>	M	1 771	790	790	...	0	881	799	82	...	...	99	...	67,40
<b>22 Jun</b>		1 675	703	702	18	0	865	779	87	75	11	107	...	61,62
<b>Jul</b>		1 758	810	810	18	0	845	758	87	79	8	103	...	64,44
<b>Ago</b>		1 796	851	850	17	0	847	760	87	79	8	99	...	64,85
<b>Sep</b>		1 699	742	742	18	0	858	771	88	78	10	98	...	61,02
<b>Oct</b>		1 735	762	761	18	0	876	788	88	78	10	98	...	63,08
<b>Nov</b>		1 800	810	809	18	0	891	803	88	78	10	99	...	66,27
<b>Dic</b>		1 838	854	854	17	0	886	800	86	74	12	98	...	68,65
<b>23 Ene</b>		1 901	896	896	17	0	908	823	85	72	12	97	...	69,25
<b>Feb</b>		1 864	855	855	18	0	911	827	83	73	10	98	...	68,11
<b>Mar</b>		1 788	780	780	19	0	907	824	83	72	11	101	...	66,61
<b>Abr</b>		1 698	721	721	17	0	877	796	82	...	...	100	...	64,90
<b>May</b>		1 669	699	698	18	0	870	788	82	...	...	100	...	64,93
<b>Jun</b>		1 694	738	737	17	0	857	775	81	...	...	100	...	67,18
<b>Jul</b>		1 780	841	840	...	0	841	760	81	...	...	98	...	70,82

a. El Programa de Activación para el Empleo entra en vigor en 2015 y está regulado por el Real Decreto-Ley 16/2014. Este programa ha sido prorrogado hasta el 15 de abril de 2017 por el Real Decreto-ley 1/2016.

**24. EMPLEO Y SALARIOS**  
**D) Afiliados al, y pensiones del, Sistema de Seguridad Social**

**24.19 Afiliación fin de mes. Altas, Bajas y efectivos por regímenes**

Fuente: Ministerio de Trabajo y Economía Social

Miles

		Altas laborales para el total de regímenes (a)	De ellas	Bajas laborales para el total de regímenes (a)	Altas netas para el total de regímenes (a) (b)	Trabajadores afiliados											
						Iniciales	Total	Según regímenes					Según sector de actividad				
								Régimen general (c)			Régimen especial minería del carbón	Régimen especial trabajadores autónomos	Régimen especial del mar	Agrario	Industria	Construcción	servicios (d)
								General	Sistema Especial Agrario	Sistema Especial Hogar							
1	2	3	4=1-3	5=6 a 11	6	7	8	9	10	11	12	13	14	15			
<b>19</b>	M	2 429	66	2 404	25	19 194	14 705	757	401	1	3 260	65	1 128	2 274	1 248	14 544	
<b>20</b>	M	1 725	39	1 769	-44	18 767	14 336	739	379	1	3 249	62	1 112	2 229	1 223	14 203	
<b>21</b>	M	2 091	63	2 035	56	19 274	14 770	734	381	1	3 301	62	1 107	2 263	1 283	14 622	
<b>22</b>	M	2 160	81	2 144	16	20 026	15 544	699	374	1	3 325	63	1 069	2 318	1 330	15 309	
<b>22 E-A</b>	M	2 107	85	2 117	-10	19 965	15 464	705	375	1	3 326	63	1 076	2 314	1 323	15 253	
<b>23 E-A</b>	M	1 565	62	1 495	71	20 451	...	...	...	...	...	...	...	...	...	...	
<b>22 Ago</b>		1 726	72	2 107	-381	19 866	15 455	655	369	1	3 319	66	1 028	2 326	1 322	15 189	
<b>Sep</b>		2 814	85	2 458	356	20 054	15 624	679	368	1	3 319	63	1 053	2 326	1 334	15 340	
<b>Oct</b>		2 333	75	2 224	109	20 144	15 714	671	371	1	3 325	62	1 041	2 328	1 349	15 427	
<b>Nov</b>		2 067	70	1 914	154	20 239	15 788	693	373	1	3 323	61	1 062	2 340	1 361	15 476	
<b>Dic</b>		1 850	58	2 198	-349	20 159	15 692	708	376	1	3 324	59	1 072	2 311	1 330	15 447	
<b>23 Ene</b>		1 995	56	1 917	78	20 005	15 578	691	374	1	3 302	58	1 055	2 323	1 351	15 276	
<b>Feb</b>		1 717	60	1 561	157	20 149	15 716	685	376	1	3 309	60	1 051	2 330	1 367	15 400	
<b>Mar</b>		2 067	76	1 844	223	20 350	15 902	691	378	1	3 316	62	1 059	2 334	1 378	15 579	
<b>Abr</b>		2 026	76	1 790	236	20 678	16 181	713	381	1	3 339	58	1 084	2 352	1 388	15 854	
<b>May</b>		2 262	90	2 181	81	20 715	16 222	709	379	1	3 340	65	1 082	2 359	1 393	15 881	
<b>Jun</b>		2 455	141	2 663	-209	20 597	16 159	657	376	1	3 338	66	1 031	2 366	1 391	15 809	
<b>Jul</b>		-	-	-	-	20 684	16 275	634	374	1	3 333	68	1 008	2 377	1 386	15 913	
<b>Ago</b>		-	-	-	-	20 430	...	...	...	...	...	...	...	...	...	...	

- a. Estos datos son provisionales para el año en curso.
- b. Las altas netas no coinciden con la variación en el saldo de afiliados debido a que en las altas netas se cuentan relaciones laborales y en el saldo personas.
- c. A partir del 1 de enero de 2012, los regímenes especiales Agrario y Empleados de Hogar se integran en el Régimen General y pasan a denominarse Sistema Especial Agrario y Sistema Especial Empleados de Hogar.
- d. Incluye los afiliados para los que no consta actividad económica.

**24. EMPLEO Y SALARIOS**  
**D) Afiliados al, y pensiones del, Sistema de Seguridad Social**

**24.20 Pensiones en vigor**

Fuente: Ministerio de Trabajo y Economía Social

Miles de pensiones (primer día de cada mes)

		Total	Altas iniciales	Bajas	Por tipo de pensión								Por tipo de régimen						Pro memoria: pensiones no contributivas	
					Jubilación	Incapacidad permanente	Viudedad	Orfandad	Favor familiar	General	Minería del carbón	Agrario cuenta ajena	Autónomos	Empleados de hogar	Trabajadores del mar	Accidentes de trabajo y enfermedades profesionales	Seguro obligatorio de vejez e invalid. (SOVI)	Pensiones asistenciales y LISMI (c)	Jubilación e invalid. Ley 26/1990	
																				9a16
<b>18</b>	M	9 623	49	38	5 929	952	2 360	340	42	6 918	65	...	1 957	...	126	242	314	10	453	
<b>19</b>	M	9 740	47	38	6 038	958	2 362	340	43	7 043	64	...	1 970	...	125	241	297	8	453	
<b>20</b>	M	9 782	44	43	6 094	953	2 353	340	43	7 106	63	...	1 971	...	124	239	279	7	450	
<b>21</b>	M	9 854	49	39	6 165	950	2 354	341	44	7 198	62	...	1 974	...	122	238	261	6	447	
<b>22</b>	M	9 943	50	42	6 254	951	2 352	334	44	7 305	61	...	1 978	...	120	236	244	5	446	
<b>22 E-A</b>	M	9 922	52	48	6 232	952	2 352	317	44	7 274	61	...	1 979	...	121	237	250	6	446	
<b>23 E-A</b>	M	10 016	...	...	6 333	946	2 351	341	45	7 389	60	...	1 980	...	119	235	232	...	...	
<b>22 Mar</b>		9 923	48	43	6 235	952	2 350	342	44	7 277	61	...	1 979	...	120	237	249	6	446	
<b>Abr</b>		9 930	47	38	6 239	952	2 351	343	44	7 285	61	...	1 979	...	120	236	248	5	445	
<b>May</b>		9 919	50	40	6 234	951	2 347	342	44	7 282	61	...	1 977	...	120	236	243	5	445	
<b>Jun</b>		9 936	45	40	6 247	952	2 350	342	44	7 299	61	...	1 977	...	120	236	243	5	446	
<b>Jul</b>		9 946	45	44	6 254	952	2 352	343	44	7 310	61	...	1 977	...	120	236	243	5	447	
<b>Ago</b>		9 949	42	41	6 258	952	2 351	343	44	7 315	61	...	1 976	...	119	236	241	5	447	
<b>Sep</b>		9 950	46	37	6 262	950	2 350	343	44	7 320	60	...	1 975	...	119	236	240	5	445	
<b>Oct</b>		9 959	54	37	6 273	949	2 352	341	45	7 330	60	...	1 975	...	119	236	239	5	445	
<b>Nov</b>		9 975	55	35	6 287	949	2 354	341	45	7 345	60	...	1 977	...	119	236	237	5	445	
<b>Dic</b>		9 995	54	38	6 302	950	2 357	341	45	7 364	60	...	1 980	...	119	236	236	5	445	
<b>23 Ene</b>		10 009	52	52	6 321	948	2 354	341	45	7 379	60	...	1 981	...	119	236	235	5	444	
<b>Feb</b>		10 008	51	39	6 329	945	2 349	340	45	7 381	60	...	1 979	...	119	235	233	5	445	
<b>Mar</b>		10 019	51	43	6 338	945	2 350	341	45	7 394	60	...	1 980	...	119	235	232	5	446	
<b>Abr</b>		10 027	...	...	6 345	946	2 350	341	45	7 404	60	...	1 980	...	118	235	230	...	...	

- a. A partir del 1 de enero de 2008 los pensionistas del Régimen Especial Agrario Cuenta Propia se integran en el Régimen Especial de Trabajadores Autónomos (Ley 18/2007 de 4 de julio).
- b. A partir del 1 de enero de 2012, los trabajadores por cuenta ajena del Régimen Especial Agrario y del Régimen Especial de Empleados de Hogar pasan a integrarse en el Régimen General, como Sistemas Especiales, de acuerdo a lo establecido en la Ley 28/2011 de 22 de septiembre y la Ley 27/2011 de 1 de agosto, respectivamente.
- c. Incluye a los beneficiarios de pensiones asistenciales y los acogidos al subsidio de garantía de ingresos mínimos de la Ley de Integración Social de Minusválidos (LISMI). Sin datos de pensiones asistenciales del País Vasco desde enero 2014. Sin datos del subsidio de garantía de ingresos mínimos del País Vasco y Navarra.

24. EMPLEO Y SALARIOS

24.21 Cuantía media de las pensiones en vigor

D) Afiliados al, y pensiones del, Sistema de Seguridad Social

Fuente: Instituto Nacional de la Seguridad Social (INSS) e Instituto de Mayores y Servicios Sociales (IMSERSO)

Euros/mes

		Total	Altas iniciales	Bajas	Por tipo de pensión								Por tipo de régimen						Pro memoria: pensiones no contributivas	
					Jubila- ción	Incapa- cidad perma- nente	Viude- dad	Orfan- dad	Favor fami- liar	Gene- ral	Minería del carbón	Agrario cuenta ajena	Autó- nomos	Emplea- dos hogar	Trabaja- dores del mar	Acciden- tes de trabajo y enfer- medades profesio- nales	Seguro obliga- torio de vejez e invalid. (SOVI)	Pensiones asisten- ciales y LISMI (c)	Jubila- ción e invali- dez Ley 26/1990	
																				9a16 1=4a8=
18	M	945	1 066	839	1 091	946	664	387	549	1 042	1 642	...	655	...	977	1 029	385	150	370	
19	M	990	1 090	884	1 138	975	712	404	576	1 091	1 731	...	685	...	1 023	1 073	403	150	392	
20	M	1 011	1 128	904	1 162	985	725	410	590	1 112	1 770	...	699	...	1 041	1 091	404	150	...	
21	M	1 034	1 118	927	1 190	994	740	417	603	1 135	1 811	...	713	...	1 062	1 110	405	150	...	
22	M	1 090	1 160	960	1 254	1 035	778	438	637	1 194	1 910	...	751	...	1 117	1 161	422	150	...	
22 E-A	M	1 086	1 177	967	1 249	1 035	776	437	634	1 191	1 901	...	748	...	1 113	1 157	423	150	...	
23 E-A	M	1 191	...	...	1 371	1 120	849	477	698	1 304	2 091	...	820	...	1 220	1 256	455	...	...	
22 Mar		1 087	1 137	973	1 250	1 035	776	437	634	1 192	1 903	...	749	...	1 113	1 158	422	150	...	
22 Abr		1 087	1 135	959	1 252	1 035	777	437	635	1 192	1 905	...	749	...	1 114	1 159	422	150	...	
22 May		1 090	1 120	957	1 254	1 035	778	439	636	1 195	1 911	...	750	...	1 116	1 161	422	150	...	
22 Jun		1 090	1 104	964	1 255	1 035	779	438	637	1 195	1 910	...	751	...	1 116	1 161	422	150	...	
22 Jul		1 090	1 136	942	1 255	1 035	779	438	638	1 195	1 911	...	751	...	1 117	1 162	421	150	...	
22 Ago		1 091	1 150	952	1 256	1 035	780	439	639	1 196	1 912	...	752	...	1 118	1 163	421	150	...	
22 Sep		1 092	1 167	946	1 257	1 035	780	439	640	1 196	1 915	...	752	...	1 118	1 164	421	150	...	
22 Oct		1 093	1 145	964	1 258	1 035	781	439	641	1 197	1 917	...	753	...	1 120	1 165	421	150	...	
22 Nov		1 094	1 140	979	1 259	1 035	781	439	641	1 198	1 919	...	753	...	1 121	1 166	421	150	...	
22 Dic		1 095	1 250	952	1 260	1 035	782	439	642	1 199	1 921	...	754	...	1 122	1 167	420	150	...	
23 Ene		1 189	1 378	1 028	1 368	1 121	848	477	696	1 302	2 087	...	819	...	1 218	1 255	456	...	...	
23 Feb		1 191	1 238	1 039	1 371	1 121	849	477	698	1 304	2 090	...	820	...	1 220	1 256	455	...	...	
23 Mar		1 192	...	...	1 372	1 120	850	477	699	1 305	2 092	...	821	...	1 220	1 256	455	...	...	
23 Abr		1 193	...	...	1 373	1 120	850	477	699	1 306	2 095	...	821	...	1 221	1 257	455	...	...	

a. A partir del 1 de enero de 2008 los pensionistas del Régimen Especial Agrario Cuenta Propia se integran en el Régimen Especial de Trabajadores Autónomos (Ley 18/2007 de 4 de julio).

b. A partir del 1 de enero de 2012, los trabajadores por cuenta ajena del Régimen Especial Agrario y del Régimen Especial de Empleados de Hogar pasan a integrarse en el Régimen General, como Sistemas Especiales, de acuerdo a lo establecido en la Ley 28/2011 de 22 de septiembre y la Ley 27/2011 de 1 de agosto, respectivamente.

c. Incluye a los beneficiarios de pensiones asistenciales y los acogidos al subsidio de garantía de ingresos mínimos de la Ley de Integración Social de Minusválidos (LISMI). Sin datos de pensiones asistenciales del País Vasco desde enero 2014. Sin datos de subsidio de garantía de ingresos mínimos del País Vasco y Navarra.

24. EMPLEO Y SALARIOS

E) Convenios, conflictos y otras estadísticas laborales

24.22 Convenios según mes de inicio de efectos económicos (a)

Fuente: Ministerio de Trabajo y Economía Social

		Número de convenios según inicio de efectos			Trabajadores afectados (en miles de personas)			Incremento salarial medio pactado (en porcentaje)						Pro memoria: Incremento salarial medio pactado en convenios según mes de registro (datos acumulados) (b)				
		En el mes	Acumulados desde comienzo del año		En el mes	Acumulados desde comienzo del año		En el mes			Acumulados desde comienzo del año			Total (c)	Año de firma anterior al de efectos económicos	Año de firma igual al de efectos económicos	Año de firma posterior al de efectos económicos	
			Total	Ámbito superior a empresa		Empresa	Total	Ámbito superior a empresa	Empresa	Total	Ámbito superior a empresa	Empresa	Total					Ámbito superior a empresa
1	2=3+4	3	4	5	6=7+8	7	8	9	10	11	12	13	14	15	16	17	18	
19		...	5 540	1 155	4 385	...	11 398	10 476	922	...	...	2,23	2,25	2,01	2,24	2,07	2,84	1,73
20		...	4 915	1 066	3 849	...	10 701	9 913	788	...	...	1,74	1,76	1,49	1,74	2,03	1,06	0,96
21		...	4 727	1 087	3 640	...	11 543	10 736	807	...	...	1,45	1,46	1,26	1,61	1,79	1,59	1,15
22	P	...	4 073	1 020	3 053	...	12 059	11 340	719	...	...	2,98	2,96	3,36	3,17	2,87	3,44	3,90
22 May	P	15	3 951	987	2 964	4	11 286	10 582	704	3,57	4,00	3,18	2,96	2,93	3,37	2,42	2,49	...
22 Jun	P	24	3 975	991	2 984	78	11 363	10 656	707	2,95	2,95	2,99	2,96	2,93	3,37	2,45	2,58	...
22 Jul	P	37	4 012	1 006	3 006	518	11 882	11 170	712	3,92	3,93	2,90	3,00	2,98	3,37	2,56	2,81	...
22 Ago	P	8	4 020	1 008	3 012	7	11 889	11 176	713	0,91	0,71	2,59	3,00	2,98	3,37	2,60	2,55	2,90
22 Sep	P	18	4 038	1 011	3 027	44	11 933	11 218	715	1,14	1,09	2,15	2,99	2,97	3,36	2,61	2,55	2,88
22 Oct	P	15	4 053	1 015	3 038	69	12 002	11 285	716	1,72	1,66	4,28	2,98	2,96	3,36	2,64	2,57	2,90
22 Nov	P	13	4 066	1 016	3 050	31	12 032	11 315	717	2,99	3,00	2,52	2,98	2,96	3,36	2,69	2,59	3,03
22 Dic	P	7	4 073	1 020	3 053	27	12 059	11 340	719	1,43	1,42	1,59	2,98	2,96	3,36	2,78	2,60	3,24
23 Ene	P	2 873	2 873	804	2 069	8 744	8 744	8 244	500	3,33	3,34	3,15	3,33	3,34	3,15	2,81	3,34	...
23 Feb	P	8	2 881	805	2 076	1	8 746	8 244	501	1,26	3,50	0,28	3,33	3,34	3,14	2,89	2,79	5,21
23 Mar	P	13	2 894	808	2 086	56	8 801	8 298	504	13,95	14,42	2,29	3,40	3,41	3,14	3,06	2,91	4,82
23 Abr	P	28	2 922	812	2 110	222	9 023	8 514	509	3,78	3,79	3,29	3,41	3,42	3,14	3,14	2,95	4,71
23 May	P	8	2 930	813	2 117	5	9 028	8 514	513	4,73	2,50	4,82	3,41	3,42	3,16	3,26	3,03	4,28
23 Jun	P	11	2 941	816	2 125	21	9 049	8 535	514	9,27	9,48	3,46	3,42	3,44	3,16	3,26	3,02	4,21
23 Jul	P	20	2 961	819	2 142	89	9 138	8 610	528	2,71	2,73	2,61	3,41	3,43	3,14	3,34	3,07	4,18
23 Ago	P	3	2 964	819	2 145	5	9 143	8 610	533	2,50	...	2,50	3,41	3,43	3,14	3,38	3,08	4,25

a. La información de convenios registrados en 2013 con efectos económicos en 2013 no es homogénea con la del mismo periodo del año anterior.

b. Los datos anuales incluyen los convenios registrados después de diciembre de cada año; por este motivo, los datos acumulados al mes de diciembre no coinciden con los anuales.

c. Los datos anuales incluyen los convenios registrados después de diciembre de cada año y tienen incorporadas las revisiones por 'cláusula de garantía salarial'; por este motivo, los datos acumulados al mes de diciembre no coinciden con los anuales.



**24. EMPLEO Y SALARIOS**  
**E) Convenios, conflictos y otras estadísticas laborales**

**24.23 Convenios según mes de registro y año del inicio de efectos económicos (a)**

Fuente: Ministerio de Trabajo y Economía Social

Datos acumulados

	Convenios	Trabajadores afectados (en miles de personas)						Aumento salarial medio pactado (en porcentaje) (b)						Jornada media por trabajador (horas/año)					
		Total	Pro memoria: asalariados EPA	Por ramas de actividad				Total	Pro memoria: coste salarial por trabajador y mes (tasa inter-anual)	Por ramas de actividad				Total	Por ramas de actividad				
				Agrícola	No agrícola					Agrícola	No agrícola				Agrícola	No agrícola			
					Industria	Construcción	Servicios				Industria	Construcción	Servicios			Industria	Construcción	Servicios	
1	2=4 a 7	3	4	5	6	7	8	9	10	11	12	13	14	15	16	17	18		
<b>18</b>		5 589	11 424	16 234	693	2 636	658	7 436	1,73	0,93	1,30	1,87	1,98	1,71	1 741	1 741	1 751	1 737	1 738
<b>19</b>		5 540	11 398	16 671	495	2 661	812	7 430	2,24	1,79	1,69	1,95	2,22	2,39	1 749	1 736	1 752	1 738	1 750
<b>20</b>		4 916	10 710	16 109	564	2 781	773	6 592	1,74	-0,68	2,01	1,53	2,23	1,74	1 736	1 738	1 752	1 735	1 730
<b>21</b>		4 727	11 543	16 626	469	2 853	784	7 437	1,61	5,07	1,95	1,70	2,49	1,47	1 737	1 749	1 751	1 735	1 732
<b>22</b>	P	4 073	12 059	17 252	421	2 740	900	7 998	3,17	4,72	3,03	3,86	3,07	2,95	1 742	1 779	1 750	1 736	1 738
<b>22</b>	May	P 2 198	5 805	17 304	90	1 736	51	3 928	2,42	4,34	2,07	3,11	3,15	2,12	1 724	1 776	1 753	1 729	1 710
	Jun	P 2 314	6 178	17 304	184	1 872	52	4 071	2,45	4,34	2,33	3,10	3,15	2,16	1 727	1 779	1 753	1 728	1 712
	Jul	P 2 428	6 873	17 403	197	2 171	127	4 378	2,56	4,08	2,31	3,16	3,06	2,27	1 730	1 780	1 753	1 733	1 716
	Ago	P 2 540	7 119	17 403	197	2 182	128	4 612	2,60	4,08	2,31	3,16	3,06	2,34	1 730	1 780	1 753	1 733	1 717
	Sep	P 2 674	7 588	17 403	214	2 238	180	4 956	2,61	4,08	2,46	3,18	3,07	2,35	1 731	1 781	1 753	1 732	1 720
	Oct	P 2 801	8 021	17 372	215	2 270	435	5 101	2,64	4,72	2,46	3,18	3,03	2,37	1 732	1 781	1 753	1 734	1 720
	Nov	P 2 957	8 408	17 372	215	2 314	594	5 285	2,69	4,72	2,46	3,24	3,02	2,42	1 733	1 781	1 753	1 735	1 722
	Dic	P 3 084	9 044	17 372	230	2 389	642	5 784	2,78	4,72	2,53	3,27	3,02	2,55	1 736	1 779	1 752	1 735	1 727
<b>23</b>	Ene	P 1 774	5 396	17 348	198	1 663	238	3 296	2,81	5,98	2,46	2,77	3,00	2,85	1 752	1 785	1 750	1 735	1 752
	Feb	P 1 941	5 995	17 348	208	1 695	286	3 806	2,89	5,98	2,43	2,76	3,00	2,97	1 753	1 785	1 750	1 735	1 754
	Mar	P 2 186	6 748	17 348	308	1 809	452	4 179	3,06	5,98	3,66	2,82	3,00	3,13	1 754	1 785	1 751	1 736	1 755
	Abr	P 2 333	7 073	17 854	314	1 886	462	4 412	3,14	...	3,64	2,87	3,02	3,24	1 754	1 784	1 750	1 736	1 755
	May	P 2 513	8 012	17 854	316	1 963	505	5 228	3,26	...	3,67	2,96	3,02	3,38	1 752	1 784	1 749	1 736	1 754
	Jun	P 2 707	8 322	17 854	319	1 985	530	5 488	3,26	...	3,63	2,97	3,02	3,37	1 752	1 785	1 749	1 736	1 754
	Jul	P 2 885	8 940	...	319	2 139	565	5 917	3,34	...	3,63	3,15	3,02	3,42	1 754	1 785	1 749	1 736	1 756
	Ago	P 2 988	9 283	...	319	2 152	642	6 170	3,38	...	3,63	3,18	3,12	3,47	1 754	1 785	1 749	1 739	1 756

- a. Los datos anuales incluyen los convenios registrados después de diciembre de cada año y la cláusula de salvaguarda; por este motivo, los datos acumulados al mes de diciembre no coinciden con los anuales.  
b. La información de convenios registrados en 2013 con efectos económicos en 2013 no es homogénea con la del mismo periodo del año anterior.

**24. EMPLEO Y SALARIOS**  
**E) Convenios, conflictos y otras estadísticas laborales**

**24.24 Conflictos laborales y regulación de empleo**

Fuente: Ministerio de Trabajo y Economía Social

	Conflictos laborales (a) (b)			Trabajadores afectados por regulación de empleo (número de personas)												
	Número de huelgas	Participantes (miles)	Jornadas no trabajadas (miles)	Total	Despido colectivo (ERE) (c)					Suspensión de contrato y reducción de jornada (c)						
					Total	Agricultura	Industria	Construcción	Servicios	Total	Suspensión de contrato	del cual				
												Agricultura	Industria	Construcción	Servicios	
1	2	3	4	5	6	7	8	9	10	11	12	13	14	15		
<b>19</b>	1 279	350 556	858	88 927	30 871	136	9 036	1 387	20 312	58 056	55 285	693	43 139	856	13 368	
<b>20</b>	704	172 545	541	017 789	8 614	...	...	...	3 163	...	...	...	118 538	23 421	859 773	
<b>21</b>	861	228 388	423	51 238	14 840	...	...	...	13 571	...	...	...	...	...	29 403	
<b>22</b>	1 061	291 130	709	556 033	45 505	...	11 454	1 923	31 749	...	444 338	2 033	325 459	6 156	153 005	
<b>22</b>	E-M	283	...	211	167 790	9 209	...	1 662	365	7 144	158 581	132 133	235	98 663	1 752	57 931
<b>23</b>	E-M	...	...	...	84 934	13 562	...	3 866	925	8 675	71 372	67 100	571	58 453	444	11 904
<b>22</b>	Mar	98	29 488	107	56 798	1 792	10	338	45	1 399	55 006	44 786	51	31 985	845	22 125
	Abr	94	7 664	20	45 301	1 248	...	438	120	690	44 053	36 762	40	29 697	395	13 921
	May	112	13 248	41	13 857	2 064	...	325	70	1 669	11 793	9 196	50	7 505	174	4 064
	Jun	104	35 891	98	14 039	2 014	44	605	46	1 319	12 025	10 825	90	8 973	165	2 797
	Jul	110	20 787	45	9 463	2 663	57	665	10	1 931	6 800	5 435	216	4 121	215	2 248
	Ago	48	2 821	18	7 678	1 355	...	524	19	812	6 323	5 925	42	4 989	31	1 261
	Sep	77	7 567	30	12 549	715	...	118	66	531	11 834	11 282	62	8 062	151	3 559
	Oct	86	34 959	75	34 023	3 056	13	1 033	8	2 002	30 967	30 131	42	3 091	270	3 689
	Nov	99	71 487	141	15 789	2 278	26	751	354	1 147	13 511	12 293	166	10 224	434	2 687
	Dic	88	45 277	92	294 702	24 215	201	6 096	1 055	16 863	270 487	236 314	1 180	187 336	3 138	78 833
<b>23</b>	Ene	P 80	23 123	61	37 204	2 547	...	771	113	1 663	34 657	33 820	94	30 881	82	3 600
	Feb	P 112	10 551	63	11 263	2 325	...	774	120	1 431	8 938	7 971	194	6 230	28	2 486
	Mar	P 130	24 533	59	12 207	3 197	20	451	322	2 404	9 010	8 106	100	6 406	203	2 301
	Abr	P 110	15 997	54	15 497	3 464	10	1 456	129	1 869	12 033	11 511	92	9 940	75	1 926
	May	P	...	...	8 763	2 029	66	414	241	1 308	6 734	5 692	91	4 996	56	1 591

- a. No se incluyen datos sobre la Huelga del Sector Administración Pública y Sector Interinos Docentes Enseñanza No Universitaria de 8 de junio 2010, la Huelga de Educación Pública y Privada de 22 de mayo de 2012 y las Huelgas Generales de 29 de septiembre de 2010 y 29 de marzo y 14 de noviembre de 2012.  
b. Los datos acumulados se ofrecen regularizados. Este proceso no se aplica a las jornadas no trabajadas, que siempre se obtienen por suma. La metodología está disponible en [http://www.empleo.gob.es/estadisticas/hue/notas\\_metodologicas.pdf](http://www.empleo.gob.es/estadisticas/hue/notas_metodologicas.pdf).  
c. Hasta diciembre de 2008, CNAE 1993; desde enero de 2009, CNAE 2009.

24. EMPLEO Y SALARIOS  
F) Encuesta trimestral de coste laboral

24.25 Coste laboral. Resumen

Fuente: Instituto Nacional de Estadística

Euros

		Por trabajador							Por hora efectiva				Pro memoria		
		Coste laboral							Coste laboral		Coste salarial		Indemnización por trabajador despedido	Salario mínimo interprofesional	
Total	Coste salarial			Otros costes no salariales				Total	Por hora extra	Total	Ordinario	Euros por día		Euros por mes	
	Total	Del cual		Total	Percepciones no salariales	Cotizaciones obligatorias	Subven. y bonif. a la Seg. Social								
1	2	3	4					5	6	7	8	9	10	11	12
17	M	2 547	1 900	1 639	647	68	593	14	19,79	15,82	14,76	12,74	8 569	23,59	707,70
18	M	2 573	1 919	1 658	654	68	599	13	20,02	15,86	14,93	12,91	7 504	24,53	735,90
19	M	2 631	1 955	1 694	676	67	622	13	20,53	15,91	15,26	13,22	7 448	30,00	900,00
20	M	2 573	1 904	1 643	669	70	611	13	21,85	17,14	16,17	13,95	8 789	31,66	950,00
21	M	2 724	2 023	1 751	701	72	643	13	21,73	17,24	16,14	13,98	9 336	31,66	950,00
22	M	2 838	2 115	1 822	723	66	671	15	22,14	17,78	16,50	14,22	7 102	32,17	965,00
22 I-II	M	2 800	2 080	1 797	720	69	665	14	21,22	17,89	15,76	13,62	8 130	32,17	965,00
23 I-II	MP	2 968	2 195	1 897	773	74	714	15	22,37	18,84	16,55	14,30	8 136	36,00	1 080,00
20 III		2 525	1 859	1 689	666	66	612	12	21,95	16,49	16,16	14,69	10 015	31,66	950,00
20 IV		2 752	2 061	1 692	691	73	635	16	22,66	17,43	16,97	13,93	11 276	31,66	950,00
21 I		2 606	1 908	1 713	698	74	634	10	20,63	17,46	15,11	13,56	9 087	31,66	950,00
21 II		2 766	2 064	1 736	702	76	639	13	21,68	17,45	16,18	13,61	10 332	31,66	950,00
21 III		2 649	1 952	1 777	697	65	644	13	21,89	16,72	16,13	14,68	8 932	31,66	950,00
21 IV		2 875	2 166	1 780	709	72	653	17	22,72	17,32	17,12	14,07	8 996	31,66	950,00
22 I		2 729	2 007	1 786	722	71	664	13	20,64	17,89	15,17	13,50	10 356	32,17	965,00
22 II		2 872	2 154	1 808	718	67	666	14	21,80	17,88	16,35	13,73	5 905	32,17	965,00
22 III		2 755	2 032	1 848	723	59	676	13	22,55	17,43	16,63	15,12	6 153	32,17	965,00
22 IV		2 997	2 268	1 846	729	68	679	18	23,55	17,92	17,83	14,51	5 996	32,17	965,00
23 I	P	2 898	2 127	1 887	771	75	711	14	21,51	19,12	15,79	14,01	7 985	36,00	1 080,00
23 II	P	3 038	2 263	1 908	775	73	718	15	23,22	18,55	17,30	14,58	8 287	36,00	1 080,00

24. EMPLEO Y SALARIOS  
F) Encuesta Trimestral de Coste Laboral

24.26 Coste laboral por trabajador y mes.  
Por ramas de actividad (CNAE 2009)

Instituto Nacional de Estadística y Ministerio de Agricultura, Pesca y Alimentación

Euros

		Coste laboral				Coste salarial								Pro memoria: Índice de coste salarial en la agricultura 1985=100
		Total	Indus - tria	Cons - trucción	Servi - cios	Total		Industria		Construcción		Servicios		
						Del cual		Del cual		Del cual		Del cual		
						Total	Ordinario	Total	Ordinario	Total	Ordinario	Total	Ordinario	
1	2	3	4	5	6	7	8	9	10	11	12	13		
17	M	2 547	3 065	2 605	2 448	1 900	1 639	2 279	1 909	1 843	1 606	1 834	1 592	384,6
18	M	2 573	3 085	2 632	2 476	1 919	1 658	2 289	1 926	1 870	1 618	1 856	1 613	382,5
19	M	2 631	3 132	2 677	2 538	1 955	1 694	2 315	1 949	1 901	1 642	1 895	1 652	388,9
20	M	2 573	3 049	2 650	2 482	1 904	1 643	2 232	1 879	1 885	1 625	1 847	1 603	394,9
21	M	2 724	3 182	2 738	2 641	2 023	1 751	2 335	1 973	1 935	1 701	1 974	1 716	402,2
22	M	2 838	3 280	2 853	2 760	2 115	1 822	2 427	2 040	2 034	1 751	2 067	1 790	...
22 I-II	M	2 800	3 249	2 823	2 721	2 080	1 797	2 397	2 023	2 011	1 737	2 031	1 763	...
23 I-II	MP	2 968	3 440	2 928	2 891	2 195	1 897	2 521	2 130	2 063	1 822	2 149	1 863	...
20 III		2 525	2 976	2 561	2 442	1 859	1 689	2 169	1 910	1 798	1 668	1 808	1 651	394,2
20 IV		2 752	3 295	2 904	2 645	2 061	1 692	2 442	1 948	2 117	1 681	1 990	1 647	397,7
21 I		2 606	3 100	2 575	2 519	1 908	1 713	2 248	1 973	1 772	1 676	1 857	1 669	400,8
21 II		2 766	3 225	2 839	2 679	2 064	1 736	2 374	1 961	2 035	1 709	2 011	1 698	398,7
21 III		2 649	3 060	2 642	2 576	1 952	1 777	2 228	1 978	1 840	1 713	1 911	1 746	403,0
21 IV		2 875	3 342	2 896	2 790	2 166	1 780	2 489	1 982	2 094	1 707	2 114	1 750	406,3
22 I		2 729	3 145	2 650	2 663	2 007	1 786	2 292	2 007	1 841	1 721	1 970	1 752	...
22 II		2 872	3 353	2 997	2 779	2 154	1 808	2 502	2 039	2 182	1 753	2 092	1 773	...
22 III		2 755	3 173	2 714	2 685	2 032	1 848	2 326	2 052	1 897	1 755	1 991	1 819	...
22 IV		2 997	3 449	3 052	2 914	2 268	1 846	2 587	2 063	2 218	1 776	2 217	1 814	...
23 I	P	2 898	3 355	2 792	2 828	2 127	1 887	2 439	2 130	1 931	1 811	2 088	1 851	...
23 II	P	3 038	3 524	3 064	2 953	2 263	1 908	2 604	2 131	2 196	1 833	2 210	1 876	...

**24. EMPLEO Y SALARIOS**  
**F) Encuesta Trimestral de Coste Laboral**

**24.27 Coste salarial por hora efectiva.**  
**Por ramas de actividad (CNAE 2009)**

Fuente: Instituto Nacional de Estadística

Euros

		Total ramas de actividad			Industria			Construcción			Servicios		
		Total	Tiempo completo	Tiempo parcial	Total	Tiempo completo	Tiempo parcial	Total	Tiempo completo	Tiempo parcial	Total	Tiempo completo	Tiempo parcial
		1	2	3	4	5	6	7	8	9	10	11	12
<b>17</b>	M	14,76	15,49	10,41	16,39	16,68	11,11	12,77	12,85	11,06	14,59	15,46	10,36
<b>18</b>	M	14,93	15,67	10,61	16,46	16,76	11,28	12,97	13,04	11,39	14,79	15,67	10,56
<b>19</b>	M	15,26	15,99	10,96	16,73	17,02	11,71	13,19	13,25	11,95	15,14	16,03	10,89
<b>20</b>	M	16,17	16,85	11,57	17,28	17,56	12,12	13,72	13,77	12,61	16,17	17,01	11,51
<b>21</b>	M	16,14	16,85	11,46	17,20	17,45	12,26	13,56	13,61	12,34	16,16	17,04	11,39
<b>22</b>	M	16,50	17,25	11,77	17,72	18,00	12,33	14,19	14,28	12,39	16,47	17,39	11,72
<b>22 I-II</b>	M	15,76	16,47	11,26	16,71	16,96	11,64	13,60	13,69	11,75	15,77	16,65	11,22
<b>23 I-II</b>	MP	16,55	17,30	11,81	17,54	17,81	12,27	13,93	14,01	12,19	16,59	17,53	11,77
<b>20 III</b>		16,16	16,89	11,49	17,60	17,91	12,07	13,04	13,07	12,26	16,17	17,07	11,44
<b>IV</b>		16,97	17,71	12,11	18,12	18,42	12,79	15,07	15,15	13,30	16,91	17,81	12,04
<b>21 I</b>		15,11	15,69	11,01	15,87	16,07	11,52	12,11	12,14	11,34	15,23	15,97	10,97
<b>II</b>		16,18	16,91	11,36	17,00	17,25	12,08	13,92	14,00	12,22	16,22	17,14	11,30
<b>III</b>		16,13	16,87	11,41	17,58	17,84	12,39	13,33	13,37	12,36	16,10	17,01	11,33
<b>IV</b>		17,12	17,91	12,06	18,35	18,62	13,03	14,88	14,94	13,45	17,08	18,05	11,97
<b>22 I</b>		15,17	15,82	10,95	15,87	16,09	11,37	12,38	12,45	10,89	15,28	16,10	10,92
<b>II</b>		16,35	17,12	11,56	17,54	17,83	11,90	14,82	14,92	12,61	16,26	17,19	11,52
<b>III</b>		16,63	17,43	11,82	18,45	18,76	12,67	13,81	13,91	12,08	16,54	17,51	11,77
<b>IV</b>		17,83	18,64	12,73	19,02	19,32	13,36	15,74	15,82	13,96	17,78	18,77	12,66
<b>23 I</b>	P	15,79	16,48	11,34	16,61	16,86	11,67	12,82	12,90	11,24	15,89	16,76	11,32
<b>II</b>	P	17,30	18,12	12,28	18,46	18,76	12,87	15,03	15,12	13,14	17,28	18,29	12,22

**24. EMPLEO Y SALARIOS**  
**F) Encuesta Trimestral de Coste Laboral**

**24.28 Tiempo de trabajo efectivo por trabajador y mes.**  
**Por ramas de actividad (CNAE 2009) y tipo de jornada**

Fuente: Instituto Nacional de Estadística

Horas efectivas

		Total ramas de actividad				Industria			Construcción			Servicios		
		Del cual		Tiempo completo	Tiempo parcial	Total	Tiempo completo	Tiempo parcial	Total	Tiempo completo	Tiempo parcial	Total	Tiempo completo	Tiempo parcial
		Total	Extras	3	4	5	6	7	8	9	10	11	12	13
		1	2	3	4	5	6	7	8	9	10	11	12	13
<b>17</b>	M	129	0,65	145	78	140	145	81	145	151	78	126	144	78
<b>18</b>	M	129	0,68	145	78	139	145	84	144	150	78	126	144	78
<b>19</b>	M	128	0,73	144	78	139	144	82	144	150	79	125	144	78
<b>20</b>	M	118	0,55	133	68	130	135	76	138	143	74	115	132	67
<b>21</b>	M	125	0,63	139	75	136	141	79	143	148	80	122	138	75
<b>22</b>	M	128	0,68	142	80	137	142	85	144	148	88	126	142	80
<b>22 I-II</b>	M	132	0,65	147	80	144	148	86	148	152	89	129	146	79
<b>23 I-II</b>	MP	133	0,65	148	82	144	149	90	148	153	94	130	147	81
<b>20 III</b>		115	0,50	128	71	123	128	75	138	143	74	112	126	70
<b>IV</b>		122	0,60	136	71	135	140	82	141	145	81	118	135	70
<b>21 I</b>		126	0,60	142	71	142	147	79	146	152	79	122	140	71
<b>II</b>		128	0,60	143	75	140	145	81	146	151	83	124	141	75
<b>III</b>		121	0,60	133	78	127	131	77	138	143	78	119	132	78
<b>IV</b>		127	0,70	141	77	136	140	81	141	145	82	124	141	76
<b>22 I</b>		132	0,60	148	79	145	150	85	149	153	87	129	147	78
<b>II</b>		132	0,70	147	81	143	147	87	147	152	91	129	146	81
<b>III</b>		122	0,70	133	82	126	130	82	137	141	90	120	133	82
<b>IV</b>		127	0,70	141	79	136	140	86	141	145	86	125	141	78
<b>23 I</b>	P	135	0,60	150	82	147	152	91	151	155	95	131	149	81
<b>II</b>	P	131	0,70	145	82	141	146	89	146	150	93	128	145	81



## CAPÍTULO 25 PRECIOS

## 25. PRECIOS

## 25.1 General y por grupos de gasto

## A) Índice de Precios de Consumo

Fuente: Instituto Nacional de Estadística

Año Base 2021=100

		Índice general	Alimentos, y bebidas no alcohólicas	Bebidas alcohólicas y tabaco	Vestido y calzado	Vivienda (a)	Menaje (b)	Sanidad	Transporte	Comunicaciones	Ocio y cultura	Enseñanza	Hoteles, cafés y restaurantes	Otros bienes y servicios
		1	2	3	4	5	6	7	8	9	10	11	12	13
20	M	97,0	98,2	99,7	99,0	90,0	99,1	99,3	93,2	103,1	99,8	99,8	99,1	99,0
21	M	100,0	100,0	100,0	100,0	100,1	100,0	100,0	100,0	100,0	100,0	100,0	100,0	100,0
22	M	108,4	111,7	103,9	102,7	115,5	106,4	101,1	112,2	98,7	102,8	101,3	106,4	103,5
20		97,6	98,0	99,2	108,3	91,4	99,5	99,6	93,3	99,8	99,6	99,6	98,4	99,4
21		104,0	102,9	100,8	109,4	112,7	101,5	100,5	103,5	99,4	101,3	100,8	101,5	100,9
22		109,9	119,0	108,0	111,4	107,7	110,2	101,5	107,0	97,6	105,1	102,2	109,4	105,4
22	May	108,3	110,7	103,1	108,4	113,8	106,0	101,1	113,6	100,0	101,6	100,8	105,7	103,2
	Jun	110,3	112,6	103,6	107,8	117,7	106,7	101,1	119,2	99,9	102,8	100,8	107,1	103,7
	Jul	110,0	113,0	104,0	96,8	120,8	106,9	101,2	117,0	97,9	104,0	100,9	108,1	103,7
	Ago	110,3	113,5	104,2	96,2	125,1	107,2	101,2	112,6	97,9	105,1	100,9	108,5	104,0
	Sep	109,5	114,0	104,4	99,7	118,6	107,7	101,3	111,0	97,7	103,7	101,5	108,7	104,1
	Oct	109,9	116,6	104,6	108,2	110,8	108,6	101,3	112,6	97,6	103,5	102,2	108,9	104,6
	Nov	109,7	117,2	105,0	111,8	106,9	109,4	101,5	112,5	97,5	103,3	102,3	108,6	105,0
	Dic	109,9	119,0	108,0	111,4	107,7	110,2	101,5	107,0	97,6	105,1	102,2	109,4	105,4
23	Ene	109,7	119,5	109,7	98,6	103,2	110,2	101,7	111,4	102,0	102,9	102,4	109,4	106,3
	Feb	110,7	121,8	110,8	97,4	106,3	110,6	102,1	110,4	102,1	104,3	102,4	110,3	107,1
	Mar	111,1	123,1	111,6	100,4	104,1	111,2	102,4	110,4	102,0	105,2	102,5	111,3	107,6
	Abr	111,8	123,5	111,8	108,0	102,2	111,8	102,7	111,2	102,6	106,3	102,5	113,0	108,1
	May	111,7	123,9	111,9	110,5	101,9	112,1	102,9	109,5	102,6	105,9	102,5	113,3	108,1
	Jun	112,4	124,2	112,0	109,6	102,7	112,4	103,1	110,2	102,3	108,2	102,5	114,4	108,9
	Jul	112,5	125,2	112,1	98,9	102,8	111,6	103,3	110,8	102,1	111,5	102,5	115,1	108,8
	Ago	113,1	125,4	112,1	98,3	102,6	111,7	103,3	114,0	102,1	112,5	102,5	115,4	109,1

Nota:

a. Vivienda, agua, electricidad, gas y otros combustibles

b. Muebles, artículos del hogar y artículos para el mantenimiento corriente del hogar

## 25. PRECIOS

## 25.2 General y por grupos especiales

## A) Índice de Precios de Consumo

Fuente: Instituto Nacional de Estadística

Año Base 2021=100

		Índice general	Alimentos, bebidas y tabaco			No alimenticios				Otros índices especiales				
			General alimentos	Sin elaborar	Elaborados	General no alimenticios	Bienes industriales			Servicios	No energéticos	IPSEBENE (a)	No alimenticios sin energía	Bienes industriales duraderos
							General industriales	Productos energéticos	Sin productos energéticos					
		1	2	3	4	5	6	7	8	9	10	11	12	13
20	M	97,0	98,4	97,7	98,7	96,6	93,5	82,5	99,4	99,4	99,1	99,2	99,4	99,1
21	M	100,0	100,0	100,0	100,0	100,0	100,0	100,1	100,0	100,0	100,0	100,0	100,0	100,0
22	M	108,4	110,7	110,9	110,6	107,6	112,2	128,0	104,2	103,4	105,8	105,2	103,7	104,5
20		97,0	98,4	97,7	98,7	96,6	93,5	82,5	99,4	99,4	99,1	99,2	99,4	99,1
21		100,0	100,0	100,0	100,0	100,0	100,0	100,1	100,0	100,0	100,0	100,0	100,0	100,0
22		108,4	110,7	110,9	110,6	107,6	112,2	128,0	104,2	103,4	105,8	105,2	103,7	104,5
22	May	108,3	109,7	110,1	109,6	107,8	112,9	127,9	105,3	103,0	105,6	105,1	103,9	104,3
	Jun	110,3	111,5	113,1	110,7	109,8	116,6	139,0	105,6	103,8	106,5	105,8	104,5	104,7
	Jul	110,0	111,9	112,1	111,7	109,3	114,9	139,3	103,0	104,3	106,2	105,5	103,8	104,7
	Ago	110,3	112,4	111,9	112,6	109,5	114,8	139,0	103,1	104,7	106,5	105,9	104,1	104,7
	Sep	109,5	112,8	112,5	113,0	108,3	112,8	129,7	104,3	104,2	106,8	106,1	104,3	105,5
	Oct	109,9	115,1	117,0	114,2	108,0	112,1	121,7	106,8	104,2	108,1	107,1	105,2	106,0
	Nov	109,7	115,7	115,1	116,0	107,6	111,3	116,0	108,3	104,2	108,6	107,9	105,7	106,6
	Dic	109,9	117,7	115,7	118,7	107,2	109,5	109,7	108,5	104,8	109,6	108,9	106,2	106,8
23	Ene	109,7	118,4	115,3	119,9	106,7	108,0	109,3	106,5	105,0	109,4	108,7	105,7	107,3
	Feb	110,7	120,5	117,9	121,8	107,4	108,9	111,9	106,7	105,6	110,2	109,4	106,2	107,5
	Mar	111,1	121,7	119,8	122,7	107,6	108,2	108,0	107,5	106,3	111,1	110,2	106,9	107,6
	Abr	111,8	122,0	119,2	123,4	108,3	108,8	106,0	109,2	107,2	112,0	111,3	108,1	107,9
	May	111,7	122,4	119,9	123,7	108,2	108,1	102,8	109,7	107,3	112,3	111,5	108,3	108,0
	Jun	112,4	122,7	120,3	123,9	108,9	108,7	104,4	109,8	108,2	112,9	112,1	108,9	108,2
	Jul	112,5	123,5	122,1	124,3	108,9	107,4	105,4	107,4	109,1	112,9	112,0	108,8	107,4
	Ago	113,1	123,7	121,5	124,8	109,6	108,6	109,2	107,5	109,4	113,2	112,4	109,1	107,7

a. General sin alimentos no elaborados ni productos energéticos

25. PRECIOS  
B) Índice de Precios Industriales

25.3 General y resumen

Fuente: Instituto Nacional de Estadística

Año Base 2015=100

		Índice general	Por ramas de actividad (CNAE 2009)				Por destino económico de los bienes					
			Extrac-tivas	Manufac-tureras	Suministro de energía eléctrica y gas	Suministro de agua	Energía	Bienes de equipo	Bienes inter-medios	Bienes de consumo		
										Total	Duradero	No duradero
1	2	3	4	5	6	7	8	9	10	11		
17	M	101,1	98,9	102,0	96,9	100,1	98,4	101,5	101,9	102,1	101,3	102,2
18	M	104,1	99,9	104,6	102,0	100,6	106,3	102,4	104,5	101,9	102,3	101,9
19	M	103,6	100,6	104,5	99,9	100,7	104,5	103,4	104,2	102,1	103,6	102,1
20	M	99,2	102,0	101,5	90,0	101,3	90,6	104,3	102,4	103,3	105,0	103,2
21	M	116,4	102,9	111,8	130,9	101,7	129,3	106,4	116,0	106,7	107,7	106,6
22	MP	157,7	110,8	133,9	246,9	102,8	238,9	112,1	139,2	118,2	115,6	118,4
22 E-A	MP	155,9	109,6	132,6	242,2	102,6	235,7	111,5	138,5	116,0	114,7	116,0
23 E-A	MP	150,8	117,8	134,8	197,3	104,4	193,0	115,6	137,6	129,5	118,9	130,1
22 May		158,1	110,5	136,6	233,2	102,6	236,1	112,1	143,1	117,5	115,3	117,7
Jun		161,6	111,0	139,9	237,3	102,4	249,7	112,6	143,5	117,9	116,1	118,0
Jul		162,5	111,7	138,3	252,4	102,5	253,4	112,9	142,6	118,9	116,3	119,1
Ago	P	166,9	111,9	136,3	294,1	102,7	272,0	113,0	142,0	119,9	116,5	120,1
Sep	P	166,9	113,1	136,2	294,0	103,0	271,0	113,1	141,4	120,9	117,1	121,1
Oct	P	163,0	113,3	138,0	257,2	103,4	252,0	113,3	141,1	122,4	117,5	122,7
Nov	P	159,2	113,3	137,0	238,0	103,3	234,6	113,5	140,6	123,4	117,4	123,8
Dic	P	156,6	113,3	134,3	236,4	103,4	223,8	113,7	139,1	124,4	117,5	124,8
23 Ene	P	153,0	115,2	136,1	204,0	103,9	202,6	114,7	140,3	127,1	118,1	127,6
Feb	P	156,5	117,4	135,9	227,1	104,2	215,8	115,1	140,2	128,1	118,4	128,6
Mar	P	152,5	118,0	135,8	202,5	104,2	197,9	115,3	139,9	129,1	118,8	129,7
Abr	P	149,6	118,0	134,9	189,2	104,3	186,5	115,7	138,7	129,4	118,9	130,0
May	P	147,4	117,9	133,4	183,6	104,6	178,1	116,1	137,3	129,8	119,0	130,4
Jun	P	148,7	118,2	133,3	192,3	104,7	185,4	116,0	136,0	130,0	119,2	130,7
Jul	P	148,4	118,8	133,5	189,6	104,5	185,5	115,7	134,3	130,8	119,4	131,5
Ago	P	150,2	119,0	135,5	189,8	104,5	192,4	115,7	133,8	131,7	119,5	132,4

25. PRECIOS  
B) Índice de Precios Industriales

25.4 Por ramas de actividad (CNAE 2009)  
Industrias extractivas y manufactureras

Fuente: Instituto Nacional de Estadística

Año Base 2015=100

		Industrias extractivas			Industrias manufactureras						
		Total	Extracción de antracita hulla y lignito	Otras industrias extractivas	Total	Alimen-tación	Fabrica-ción de bebidas	Tabaco	Textil	Confección de prendas de vestir	Cuero y calzado
1	2	3	4	5	6	7	8	9	10		
17	M	98,9	95,0	98,8	102,0	101,6	102,0	103,3	99,9	100,8	101,6
18	M	99,9	93,2	100,4	104,6	100,6	105,3	105,0	100,1	100,9	102,1
19	M	100,6	93,7	101,1	104,5	100,6	105,9	106,1	100,4	100,5	102,8
20	M	102,0	...	102,5	101,5	102,1	106,5	107,8	100,3	100,8	103,6
21	M	102,9	...	103,4	111,8	108,5	106,3	108,5	102,2	101,4	104,2
22	MP	110,8	...	111,4	133,9	127,2	111,6	109,2	114,0	104,9	106,9
22 E-A	MP	109,6	...	110,1	132,6	123,9	110,8	109,2	112,7	104,3	106,2
23 E-A	MP	117,8	...	118,4	134,8	140,3	123,2	109,6	118,0	107,4	110,0
22 May		110,5	...	111,0	136,6	127,0	110,8	109,2	113,6	104,8	106,0
Jun		111,0	...	111,5	139,9	127,6	111,0	109,2	114,4	104,3	107,0
Jul		111,7	...	112,3	138,3	128,9	111,5	109,2	115,4	105,5	107,3
Ago	P	111,9	...	112,4	136,3	130,0	112,7	109,2	115,6	105,6	107,4
Sep	P	113,1	...	113,6	136,2	131,1	112,6	109,2	116,9	106,0	107,4
Oct	P	113,3	...	113,8	138,0	133,1	113,6	109,2	116,8	106,4	108,3
Nov	P	113,3	...	113,8	137,0	134,7	113,7	109,2	116,6	105,7	108,5
Dic	P	113,3	...	113,9	134,3	136,1	113,7	109,2	116,7	105,5	108,6
23 Ene	P	115,2	...	115,8	136,1	138,5	121,0	109,6	117,8	106,2	109,1
Feb	P	117,4	...	117,9	135,9	139,4	122,0	109,6	118,3	106,9	109,4
Mar	P	118,0	...	118,6	135,8	140,6	123,5	109,6	118,0	107,6	109,4
Abr	P	118,0	...	118,5	134,9	140,3	123,7	109,6	117,8	107,7	109,8
May	P	117,9	...	118,5	133,4	140,4	123,9	109,6	117,8	107,8	110,2
Jun	P	118,2	...	118,8	133,3	140,3	123,8	109,6	118,1	107,6	110,5
Jul	P	118,8	...	119,4	133,5	140,9	123,8	109,6	118,1	107,6	110,7
Ago	P	119,0	...	119,6	135,5	142,0	123,8	109,6	117,8	108,1	110,8

25. PRECIOS  
B) Índice de Precios Industriales

25.5 Por ramas de actividad (CNAE 2009)  
Industrias manufactureras (continuación 1)

Fuente: Instituto Nacional de Estadística

Año Base 2015=100

		Industrias manufactureras									
		Madera y corcho, excepto muebles; cestería y espartería	Papel	Artes gráficas y reproducción de soportes grabados	Coquerías y refinación de petróleo	Química	Fabricación de productos farmacéuticos	Fabricación de productos de caucho y plásticos	Fabricación de otros productos minerales no metálicos	Metalurgia	Fabricación de productos metálicos, excepto maquinaria y equipo
		1	2	3	4	5	6	7	8	9	10
17	M	101,5	101,6	102,1	99,4	101,2	102,0	99,9	100,2	111,7	102,2
18	M	103,6	105,5	103,9	116,7	104,7	102,5	101,0	101,6	117,0	103,5
19	M	105,0	105,5	105,5	114,5	103,9	103,8	101,3	102,9	112,6	104,3
20	M	105,2	103,5	105,5	84,1	99,8	104,4	101,0	103,5	107,0	103,9
21	M	111,3	112,1	105,9	121,3	120,7	105,6	106,4	105,4	142,9	111,3
22	MP	132,6	137,7	115,9	216,1	150,6	108,0	116,8	120,4	178,9	124,7
22	E-A	MP	130,3	134,2	114,5	215,9	151,0	107,6	116,1	118,3	124,0
23	E-A	MP	138,4	137,7	120,7	175,1	139,5	110,4	119,3	133,5	127,3
22	May		132,0	137,4	115,6	235,4	155,6	107,9	117,5	119,9	126,1
	Jun		133,1	139,4	117,4	269,4	157,5	108,0	118,4	121,6	126,4
	Jul		134,0	140,7	117,6	250,0	159,2	108,1	118,4	122,4	125,8
	Ago	P	134,9	142,1	116,5	222,8	155,6	108,5	118,7	122,8	126,0
	Sep	P	135,3	143,6	118,1	219,8	152,4	108,8	118,4	123,7	126,2
	Oct	P	136,2	145,2	118,3	235,9	151,2	108,9	118,3	124,2	125,8
	Nov	P	138,4	145,5	119,2	220,7	149,9	109,2	118,3	125,1	125,8
	Dic	P	138,8	143,9	119,4	190,2	145,9	108,4	117,8	125,4	126,3
23	Ene	P	139,5	143,6	120,1	192,1	144,3	109,6	119,6	130,4	127,4
	Feb	P	139,7	141,2	120,6	184,1	144,5	110,4	119,8	132,5	127,6
	Mar	P	139,2	139,7	121,0	179,7	143,3	110,2	119,7	133,7	127,5
	Abr	P	138,4	138,2	121,0	171,3	140,9	110,6	119,6	134,3	127,7
	May	P	138,3	136,2	120,3	156,0	138,7	110,9	119,6	134,6	127,6
	Jun	P	137,4	135,2	120,3	160,8	135,6	110,4	119,2	134,5	127,5
	Jul	P	137,5	134,2	121,2	167,3	134,1	110,6	118,6	134,1	126,5
	Ago	P	137,4	133,0	121,2	189,7	134,4	110,4	118,4	133,9	126,4

25. PRECIOS  
B) Índice de Precios Industriales

25.6 Por ramas de actividad (CNAE 2009)  
Industrias manufactureras (continuación 2) y resto

Fuente: Instituto Nacional de Estadística

Año Base 2015=100

		Industrias manufactureras							Suministro de energía eléctrica y gas	Suministro de agua
		Fabricación de productos informáticos, electrónicos y ópticos	Fabricación de material y equipo eléctrico	Fabricación de maquinaria y equipo n.c.o.p.	Fabricación de vehículos de motor, remolques y semirremolques	Fabricación de otro material de transporte	Fabricación de muebles	Otras industrias manufactureras		
		1	2	3	4	5	6	7	8	9
17	M	100,0	99,9	101,0	99,8	108,9	101,9	99,3	96,9	100,1
18	M	99,6	100,8	102,0	100,8	110,4	102,9	100,5	102,0	100,6
19	M	100,3	100,3	103,1	101,7	112,8	104,1	102,2	99,9	100,7
20	M	100,9	100,9	103,8	102,5	113,0	105,0	104,4	90,0	101,3
21	M	101,4	103,4	105,3	103,6	115,9	108,4	105,3	130,9	101,7
22	MP	103,6	111,8	112,6	107,5	119,7	116,8	109,3	246,9	102,8
22	E-A	MP	103,3	111,0	111,8	106,7	119,3	115,8	109,0	102,6
23	E-A	MP	105,0	116,0	117,3	111,1	124,2	120,7	112,7	104,4
22	Feb		102,6	109,3	110,3	105,6	119,1	114,0	107,8	102,6
	Mar		102,9	110,3	111,1	105,5	118,7	114,9	108,8	102,8
	Abr		103,4	111,2	111,9	106,6	119,1	115,4	108,9	102,7
	May		103,7	112,5	112,6	106,8	119,1	116,2	110,0	102,6
	Jun		103,8	112,5	112,8	107,9	119,4	117,5	110,0	102,4
	Jul		103,8	112,2	113,1	108,1	120,6	117,8	109,6	102,5
	Ago	P	103,9	113,0	113,4	108,3	120,4	118,1	109,3	102,7
	Sep	P	104,2	113,4	113,6	108,5	120,2	118,4	109,4	103,0
	Oct	P	104,0	113,6	114,0	109,0	120,1	118,9	109,7	103,4
	Nov	P	104,1	113,6	114,1	109,2	120,8	118,7	110,2	103,3
	Dic	P	103,9	113,6	114,5	109,7	121,1	118,7	110,0	103,4
23	Ene	P	104,6	116,5	116,1	110,3	122,7	119,9	111,4	103,9
	Feb	P	104,5	116,9	116,9	110,4	124,2	120,2	112,1	104,2
	Mar	P	104,7	117,0	117,0	110,8	123,7	120,4	112,7	104,2
	Abr	P	105,3	116,2	117,4	111,4	124,3	120,4	113,2	104,3
	May	P	105,4	115,6	117,7	111,7	125,8	120,8	113,0	104,6
	Jun	P	105,3	115,3	117,9	111,9	124,0	120,9	113,0	104,7
	Jul	P	105,2	115,6	117,8	111,1	124,5	121,2	113,0	104,5
	Ago	P	105,1	115,1	117,8	111,2	124,3	121,4	113,0	104,5



25. PRECIOS  
C) Precios en la construcción

25.7 Índice de costes de la construcción y precio medio del metro cuadrado de las viviendas libres tasadas

Ministerio de Transportes, Movilidad y Agenda Urbana

Base enero 2015=100 y euros

		Índice de costes de la construcción Base enero 2015 = 100 (series mensuales)						Precio medio del m2 de las viviendas libres tasadas (series trimestrales)									
		General			Edificación		Ingeniería civil		Total nacional	Hasta 5 años	Mas de 5 años	Comunidades autónomas con más de 2.000.000 de habitantes					
		Total	Labo-ral	Consumos inter-medios	Del cual		Del cual					Anda-lucía	Castilla-León	Cata-luña	Comu-nidad Valen-ciana	Gali-cia	Comu-nidad de Madrid
					4	5	6	7									
16	MP	98,8	97,6	99,4	98,8	99,6	98,7	99,0	1 503	1 746	1 496	1 216	1 058	1 763	1 153	1 192	2 169
17	MP	101,0	94,8	104,2	100,5	104,1	102,0	104,5	1 539	1 795	1 530	1 246	1 047	1 857	1 152	1 188	2 290
18	MP	103,3	95,5	107,3	102,7	107,0	105,0	108,2	1 591	1 820	1 584	1 299	1 041	1 955	1 181	1 189	2 484
19	MP	104,4	100,0	106,6	104,0	106,4	105,3	107,0	1 641	1 886	1 633	1 316	1 040	2 029	1 225	1 199	2 626
20	MP	103,0	99,1	105,0	102,8	105,0	103,5	105,0	1 623	1 892	1 615	1 310	1 027	2 002	1 206	1 198	2 603
21	MP	112,3	102,3	117,5	111,5	117,1	114,4	118,4	1 658	1 927	1 649	1 368	1 023	2 046	1 254	1 213	2 676
21 I-III	MP	110,8	102,5	115,1	110,2	114,8	112,6	116,0	1 645	1 910	1 637	1 352	1 019	2 032	1 240	1 210	2 648
22 I-III	MP	127,9	107,1	138,5	126,1	137,6	132,4	141,0	...	...	...	...	...	...	...	...	...
19 III	P	104,3	100,1	106,5	103,9	106,3	105,3	107,0	1 638	1 881	1 631	1 309	1 038	2 029	1 217	1 197	2 611
IV	P	103,6	100,8	105,0	103,4	105,1	103,9	105,0	1 653	1 912	1 645	1 316	1 039	2 037	1 232	1 205	2 672
20 I	P	103,5	99,5	105,6	103,2	105,4	104,3	106,0	1 640	1 892	1 633	1 312	1 037	2 030	1 214	1 198	2 637
II	P	101,4	94,9	104,8	101,0	104,8	102,3	104,8	1 610	1 894	1 601	1 292	1 025	1 987	1 184	1 185	2 589
III	P	102,8	99,9	104,4	102,7	104,5	103,0	104,1	1 620	1 899	1 611	1 290	1 025	1 999	1 208	1 202	2 610
IV	P	104,2	102,0	105,4	104,2	105,5	104,3	105,1	1 622	1 884	1 614	1 310	1 023	1 992	1 218	1 206	2 574
21 I	P	107,0	101,0	110,0	106,5	109,9	108,0	110,4	1 625	1 879	1 618	1 303	1 015	2 016	1 221	1 210	2 599
II	P	110,9	103,6	114,6	110,3	114,4	112,3	115,2	1 649	1 913	1 641	1 328	1 012	2 041	1 245	1 206	2 661
III	P	114,7	103,0	120,7	113,6	120,1	117,5	122,4	1 662	1 939	1 653	1 352	1 030	2 038	1 255	1 213	2 685
IV	P	116,7	101,7	124,4	115,5	123,9	119,7	125,8	1 694	1 978	1 686	1 368	1 034	2 091	1 295	1 225	2 760
22 I	P	121,3	101,1	131,8	119,9	131,3	125,0	133,2	1 734	1 981	1 727	1 400	1 045	2 160	1 320	1 237	2 846
II	P	131,9	110,1	143,0	129,8	141,7	137,2	146,4	1 741	2 031	1 732	1 397	1 052	2 140	1 316	1 266	2 900
III	P	130,4	110,1	140,8	128,6	139,8	135,0	143,5	...	...	...	...	...	...	...	...	...

25. PRECIOS  
D) Índices de precios percibidos y pagados por los agricultores

25.8 Total y detalle

Fuente: Ministerio de Agricultura, Pesca y Alimentación

Tasas de variación interanual (a)

		Precios percibidos						Precios pagados								
		Productos agrícolas				Productos animales		Bienes y servicios de uso corriente				Bienes de inversión				
		Del cual				Total	Ganado abasto	Productos ganaderos	Del cual				Total	Maqui-naria y otros bienes	Obras de inversión	
		Total	Cereales (b)	Horta-lizas	Fruta				Total	Alimentos del ganado	Fertili-zantes	Energía y lubri-cantes				
		1	2	3	4	5	6	7	8	9	10	11	12	13	14	15
19	M	-4,4	-9,1	...	-0,8	-13,9	2,3	3,4	-0,9	0,9	1,2	6,5	-2,9	2,8	3,7	2,1
20	M	0,8	2,3	...	4,8	24,3	-1,0	-2,1	2,7	-2,6	-0,3	-6,1	-18,6	0,0	2,3	-1,7
21	M	8,6	12,7	...	6,5	3,5	2,8	2,5	4,0	13,7	14,0	28,3	34,3	4,9	3,0	6,4
22	M	23,9	23,7	...	25,3	5,1	25,7	22,2	35,8	32,1	31,7	79,2	65,4	10,1	5,5	13,5
22 E-M	M	16,2	18,1	51,5	27,4	-6,9	14,0	11,8	20,6	33,8	29,4	95,3	85,9	8,1	3,4	11,8
23 E-M	MP	26,1	22,0	-2,6	9,7	30,1	31,0	25,0	47,3	2,0	8,9	-2,7	-21,6	10,0	11,5	8,9
22 May		22,1	25,8	65,8	66,3	-0,6	18,0	14,2	30,2	38,4	37,7	101,6	78,6	9,6	5,6	12,8
Jun		23,4	28,6	...	55,9	14,4	19,2	14,4	34,5	40,2	38,7	98,5	90,3	9,8	5,9	12,8
Jul		36,5	43,2	68,4	34,2	16,2	27,3	22,9	41,2	39,5	37,7	92,3	89,0	13,0	6,4	14,6
Ago		36,1	36,5	52,1	30,3	18,7	35,6	32,4	44,8	38,8	36,8	86,8	89,6	13,1	6,7	18,0
Sep		30,7	26,8	43,8	30,5	10,4	37,8	35,5	44,0	33,7	35,5	79,8	50,4	13,1	6,7	18,0
Oct		27,7	21,7	32,3	21,1	9,6	41,1	37,6	50,3	26,7	33,0	54,0	22,5	10,8	7,5	13,3
Nov		26,1	18,7	22,1	-4,4	19,7	39,1	33,2	54,8	21,5	28,0	37,2	13,8	10,8	7,5	13,3
Dic		25,4	19,1	12,7	-1,6	6,0	38,1	31,2	56,4	15,9	23,9	25,7	0,1	10,8	7,5	13,3
23 Ene	P	34,1	30,9	19,1	9,2	34,8	38,8	31,3	58,7	12,4	21,3	16,3	-10,8	11,0	11,8	10,4
Feb	P	39,1	39,5	21,0	47,3	31,1	38,6	31,6	57,1	10,3	17,7	8,9	-4,5	11,0	11,8	10,4
Mar	P	26,6	22,2	-5,1	13,8	46,8	31,7	25,0	50,2	0,1	10,6	-4,2	-34,1	10,9	11,7	10,4
Abr	P	19,5	14,8	-21,7	3,5	32,6	24,0	19,1	37,5	-4,5	-0,4	-14,5	-27,1	8,6	11,2	6,7
May	P	11,4	2,4	-26,4	-25,5	5,5	22,1	18,2	33,0	-8,0	-4,4	-20,3	-31,4	8,6	11,2	6,7

(a) Tasas de variación interanual calculadas a partir de los datos publicados por el Ministerio de Agricultura, Pesca y Alimentación: Índice de precios percibidos y pagados por los agricultores, año base 2005 hasta diciembre de 2009; año base 2010 desde enero de 2010 hasta diciembre de 2014; año base 2015 a partir de enero de 2015.

(b) Con el año base 2015, no existen datos para los junios de cada año de Cereales.

25. PRECIOS

25.9 Precios del petróleo y del oro

E) Mercados internacionales. Índice de precios de materias primas no energéticas

■ Serie representada gráficamente.

	Índice de precios de materias primas no energéticas (a)						Petróleo		Oro		
	En euros	En dólares estadounidenses					Índice (b)	Mar Norte	Índice (c)	Dólares estadounidenses por onza troy	Euros por gramo
	General	General	Alimentos	Productos industriales				Dólares estadounidenses por barril			
				Total	Agrícolas no alimenticios	Metales					
1	2	3	4	5	6	7	8	9	10	11	
17	158,5	144,7	151,6	137,6	135,7	138,3	123,5	54,3	451,1	1 258,3	35,84
18	153,3	145,7	149,0	142,3	134,3	145,8	156,7	71,0	454,7	1 268,5	34,54
19	140,8	130,0	131,8	127,7	114,1	132,7	144,2	64,9	499,4	1 393,3	40,04
20	118,1	117,1	102,8	130,2	100,1	139,1	96,1	41,4	634,8	1 770,8	49,85
21	156,7	166,8	131,0	200,3	151,0	214,9	157,6	71,2	645,0	1 799,4	48,94
21 E-O	157,2	168,9	129,9	205,2	149,8	221,7	153,7	69,8	644,7	1 798,5	48,50
22 E-O	176,1	167,4	150,8	183,0	163,8	188,6	237,5	106,9	...	...	55,09
21 Sep	143,9	151,4	129,6	171,8	142,3	180,5	166,2	74,6	636,3	1 774,9	48,62
Oct	149,9	156,7	130,6	181,0	146,2	191,4	188,5	83,9	636,7	1 776,3	49,24
Nov	148,6	150,9	132,3	168,2	150,9	173,3	184,6	81,9	651,0	1 816,0	51,30
Dic	159,4	162,4	140,1	183,2	163,5	189,0	169,4	74,6	642,4	1 792,0	50,95
22 Ene	168,6	171,4	142,6	198,3	165,8	207,9	193,1	88,3	652,3	1 819,6	51,58
Feb	177,2	181,1	155,5	205,1	181,1	212,2	212,1	99,9	666,4	1 859,0	52,67
Mar	191,5	191,7	160,1	221,2	182,9	232,6	254,4	122,7	699,5	1 951,5	56,79
Abr	194,2	186,5	164,1	207,5	185,2	214,1	244,0	104,5	694,3	1 937,0	57,53
May	189,7	183,2	166,4	198,8	175,7	205,7	263,1	114,4	662,5	1 848,1	56,27
Jun	176,4	167,3	154,7	179,0	166,7	182,7	275,4	127,3	659,8	1 840,7	55,90
Jul	166,7	152,3	139,4	164,4	153,3	167,7	250,1	116,9	621,4	1 733,5	54,87
Ago	172,3	155,2	148,2	161,7	153,4	164,2	233,9	104,8	...	...	56,01
Sep	167,2	145,0	140,3	149,4	138,1	152,7	219,8	94,4	...	...	54,67
Oct	158,1	142,0	137,7	146,0	137,9	148,4	227,6	95,0	...	...	54,49

ÍNDICES DE PRECIOS DE MATERIAS PRIMAS NO ENERGÉTICAS

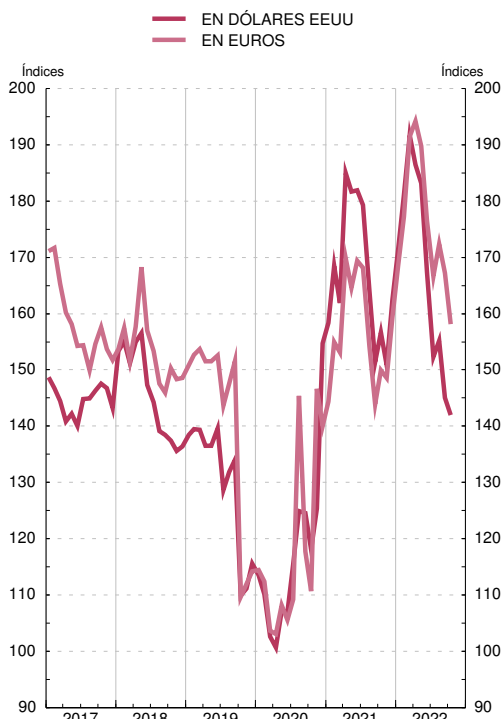

ÍNDICES DE PRECIOS DE MATERIAS PRIMAS NO ENERGÉTICAS, PETRÓLEO Y ORO

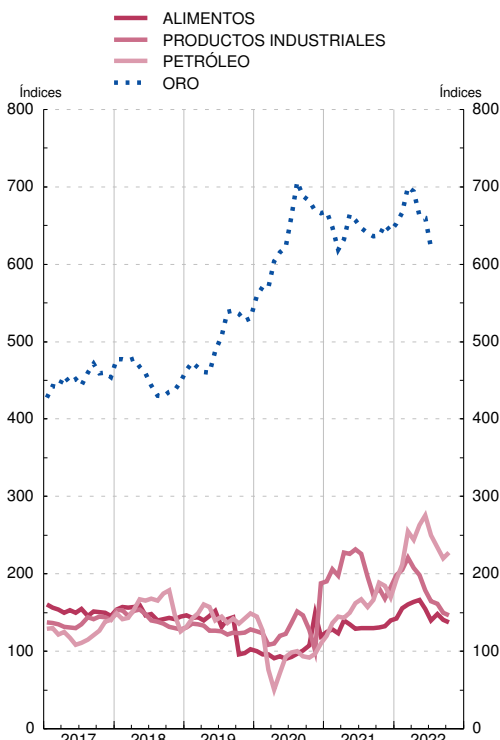

FUENTES: The Economist, FMI, BCE y BE.

a. Las ponderaciones están basadas en el valor de las importaciones mundiales de materias primas en el periodo 1999-2001.

b. Índice del promedio de los precios en dólares estadounidenses de distintos tipos de crudo: Dated Brent, West Texas Intermediate y Dubai Fateh. Base 2016 = 100

c. Índice del fixing en dólares estadounidenses a las 15.30 h. en el mercado de Londres. Base 2000 = 100

## CAPÍTULO 26 ECONOMÍA INTERNACIONAL

26. ECONOMÍA INTERNACIONAL  
A) Agregados macroeconómicos

26.1 Producto interior bruto a precios corrientes (a)

OCDE, EUROSTAT, FMI

Moneda nacional (b)

OCDE	Unión Europea								Brasil	China (c)	Estados Unidos de América	India	Japón	Reino Unido (c)	Rusia
	Total UE	Zona del euro	España	Alemania	Francia	Países Bajos	Italia								
	Base 2015 mm	Base 2015 mm	Base 2015 mm	Base 2015 mm	Base 2015 mm	Base 2015 mm	Base 2015 mm								
1	2	3	4	5	6	7	8	9	10	11	12	13	14	15	
19	63 603	14 025	11 992	1 246	3 480	2 440	813	1 796	7 389	98 652	21 381	197 811	558	2 238	109 242
20	62 021	13 456	11 451	1 118	3 397	2 317	796	1 660	7 610	101 357	21 060	192 797	539	2 110	106 967
21	67 303	14 545	12 323	1 207	3 608	2 500	870	1 786	8 899	114 924	23 315	227 754	550	2 270	...
22	74 324	15 821	13 340	1 327	3 870	2 638	959	1 910	9 915	121 021	25 463	265 589	557	2 491	...
20 /	15 994	3 459	2 942	297	871	587	204	424	1 908	20 524	5 385	51 427	139	560	27 624
II	14 313	3 105	2 640	245	799	529	187	378	1 764	24 835	4 909	38 614	128	476	24 294
III	15 760	3 429	2 925	287	856	599	201	429	1 915	26 436	5 341	48 673	135	534	26 600
IV	15 955	3 463	2 944	289	871	602	203	428	2 022	29 562	5 426	54 083	137	540	28 450
21 /	16 179	3 502	2 970	289	872	608	208	430	2 187	24 920	5 578	56 929	137	538	29 960
II	16 611	3 584	3 037	293	893	616	216	442	2 186	28 285	5 762	51 174	138	562	31 640
III	16 991	3 696	3 134	306	916	635	222	455	2 238	29 129	5 888	57 483	137	577	32 706
IV	17 521	3 763	3 182	319	927	640	225	459	2 288	32 590	6 087	62 168	138	593	...
22 /	17 987	3 845	3 246	318	949	645	232	466	2 357	27 151	6 185	63 885	138	606	...
II	18 502	3 930	3 312	329	960	654	237	477	2 473	29 392	6 312	65 490	140	618	...
III	18 811	3 986	3 357	334	970	666	242	477	2 523	30 927	6 431	67 211	139	627	...
IV	19 025	4 060	3 425	346	991	673	248	491	2 562	33 551	6 534	69 003	140	640	...
23 /	19 333	4 142	3 485	353	1 008	685	254	502	2 606	28 500	6 632	70 703	143	647	...
II	...	...	...	354	1 028	702	257	...	...	30 804	6 709	...	...	662	...

PRODUCTO INTERIOR BRUTO  
Tasas de variación interanual

PRODUCTO INTERIOR BRUTO  
Tasas de variación interanual

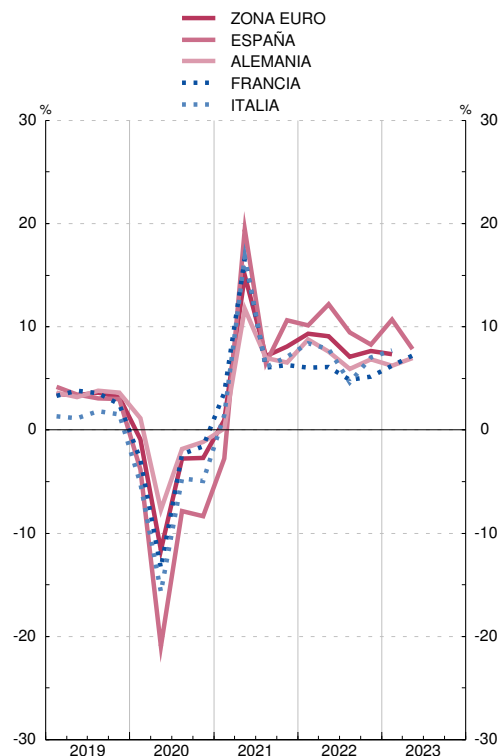
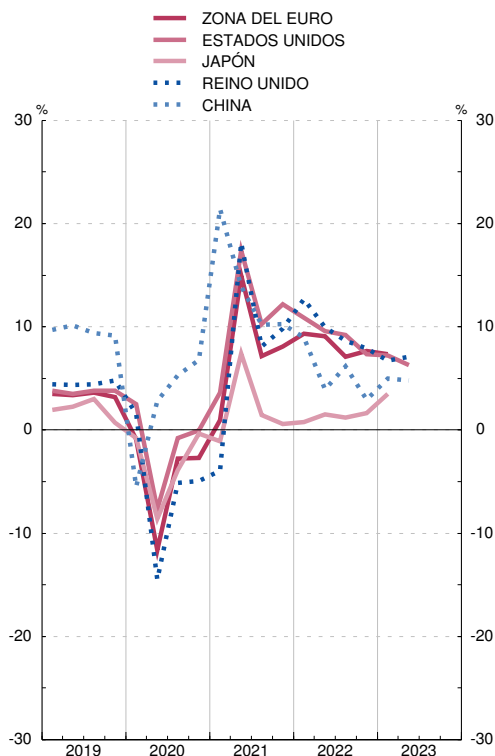

(a) Series corregidas de efectos estacionales. En el caso de los países, excepto Suiza, las series están, además, corregidas de efecto calendario.

(b) La serie de la OCDE está en dólares estadounidenses y la serie del agregado UE en euros. Las series de los países de la zona del euro se han obtenido hasta el último trimestre de 1998 aplicando a las series en moneda nacional los tipos de conversión irrevocables del euro. Como, para ese período, el agregado de la zona del euro se ha obtenido aplicando a las series en moneda nacional los tipos de cambio respecto al ECU, el agregado de la zona del euro no coincide con la suma de los PIB de los países que la componen.

(c) A partir de mayo de 2022 se utilizan datos de la OCDE.

26. ECONOMÍA INTERNACIONAL  
A) Agregados macroeconómicos

26.2 Producto interior bruto a precios constantes (a)

OCDE, EUROSTAT, FMI

Moneda nacional (b)

OCDE	Unión Europea								Brasil	China (c)	Estados Unidos de América	India	Japón	Reino Unido (c)	Rusia
	Total UE	Zona del euro	España	Alemania	Francia	Países Bajos	Italia								
	Base 2015 mm	Base 2015 mm	Base 2015 mm	Base 2015 mm	Base 2015 mm	Base 2015 mm	Base 2015 mm								
1	2	3	4	5	6	7	8	9	10	11	12	13	14	15	
19	58 620	13 318	11 379	1 193	3 248	2 361	757	1 729	1 205	99 137	19 036	144 536	553	2 238	91 103
20	56 032	12 550	10 673	1 058	3 112	2 180	728	1 572	1 162	101 357	18 509	136 033	529	1 991	88 991
21	59 285	13 245	11 248	1 117	3 209	2 318	773	1 682	1 224	109 920	19 610	147 913	540	2 143	...
22	61 011	13 704	11 630	1 177	3 269	2 377	806	1 746	1 260	113 205	20 014	157 711	546	2 231	...
20 /	14 476	3 243	2 757	283	799	559	188	405	296	20 397	4 747	36 442	136	547	22 668
II	12 988	2 884	2 442	233	726	485	172	356	271	25 037	4 345	28 224	125	432	21 652
III	14 206	3 211	2 739	271	790	570	183	407	292	26 580	4 686	34 592	132	504	22 253
IV	14 362	3 213	2 735	271	796	566	184	404	302	29 342	4 731	36 775	135	510	22 418
21 /	14 494	3 224	2 738	271	786	566	187	406	305	24 551	4 804	37 281	135	504	22 571
II	14 749	3 286	2 791	274	804	572	192	416	304	26 848	4 886	34 480	135	537	23 291
III	14 918	3 356	2 852	283	809	589	196	428	306	27 852	4 918	37 702	135	546	23 106
IV	15 124	3 380	2 867	289	809	592	198	432	309	30 668	5 002	38 450	136	555	...
22 /	15 158	3 405	2 885	287	817	591	199	432	312	25 729	4 981	38 626	135	558	...
II	15 229	3 426	2 908	295	816	594	202	437	315	26 967	4 974	39 070	137	558	...
III	15 296	3 439	2 919	297	819	596	202	439	317	28 950	5 014	39 808	137	557	...
IV	15 328	3 434	2 917	298	816	596	204	438	317	31 559	5 046	40 207	137	558	...
23 /	15 404	3 441	2 918	299	815	596	203	441	323	26 899	5 071	40 980	138	559	...
II	...	3 442	2 925	301	815	599	202	439	...	28 676	5 101	...	...	560	...

PRODUCTO INTERIOR BRUTO  
Tasas de variación interanual

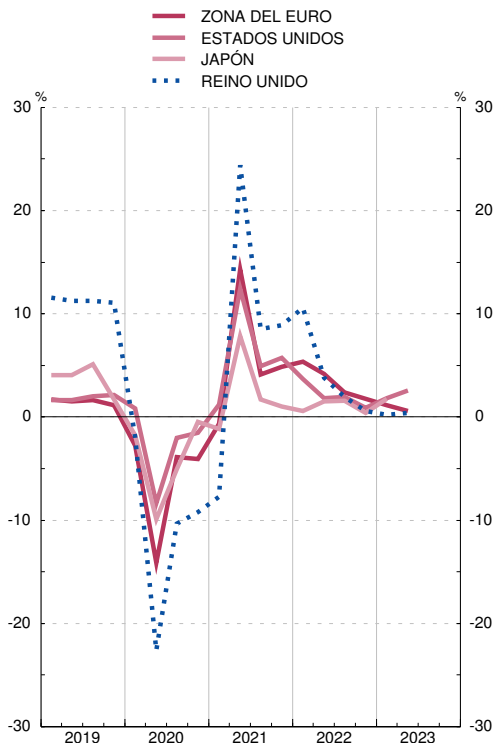

PRODUCTO INTERIOR BRUTO  
Tasas de variación interanual

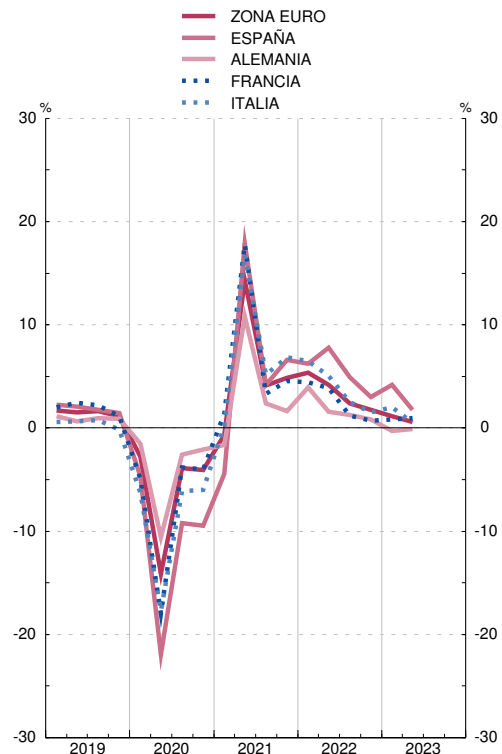

(a) Series corregidas de efectos estacionales. En el caso de los países, excepto Suiza, las series están, además, corregidas de efecto calendario.

(b) La serie de la OCDE está en dólares estadounidenses y la serie del agregado UE en euros. Las series de los países de la zona del euro se han obtenido hasta el último trimestre de 1998 aplicando a las series en moneda nacional los tipos de conversión irrevocables del euro. Como, para ese período, el agregado de la zona del euro se ha obtenido aplicando a las series en moneda nacional los tipos de cambio respecto al ECU, el agregado de la zona del euro no coincide con la suma de los PIB de los países que la componen.

(c) A partir de mayo de 2022 se utilizan datos de la OCDE.

26. ECONOMÍA INTERNACIONAL  
B) Mercado de trabajo

26.11 Tasas de paro

		OCDE										Porcentajes				
		Unión Europea										Canadá	Corea del Sur	Estados Unidos de América	Japón	Reino Unido
		Total UE	Zona del euro	España	Alemania	Francia	Países Bajos	Italia	Polonia	Suecia						
		1	2	3	4	5	6	7	8	9	10	11	12	13	14	15
17	M	5,9	8,2	9,1	17,2	3,8	9,4	4,9	11,3	4,9	6,7	6,3	3,7	4,3	2,8	4,3
18	M	5,5	7,3	8,2	15,3	3,4	9,0	3,8	10,6	3,8	6,3	5,8	3,9	3,9	2,4	4,0
19	M	5,4	6,8	7,6	14,1	3,0	8,4	4,4	9,9	3,3	7,0	5,7	3,8	3,7	2,4	3,8
20	M	7,2	7,2	8,0	15,6	3,7	8,0	4,9	9,3	3,2	8,5	9,7	4,0	8,1	2,8	4,6
21	M	6,2	7,0	7,7	14,8	3,6	7,9	4,2	9,5	3,4	8,8	7,5	3,6	5,4	2,8	4,5
22	M	5,0	6,1	6,7	12,9	3,1	7,3	3,5	8,1	2,9	7,5	5,3	2,9	3,6	2,6	3,7
21	Nov	5,5	6,5	7,1	13,4	3,3	7,4	3,7	9,0	3,0	8,3	6,2	3,1	4,2	2,8	4,0
	Dic	5,3	6,4	7,0	13,2	3,2	7,4	3,8	8,8	2,9	7,9	6,0	3,6	3,9	2,7	4,0
22	Ene	5,3	6,3	6,9	13,2	3,2	7,3	3,6	8,6	2,9	8,1	6,5	3,3	4,0	2,7	3,8
	Feb	5,2	6,2	6,8	13,2	3,1	7,3	3,4	8,4	2,8	7,3	5,4	2,8	3,8	2,7	3,7
	Mar	5,1	6,2	6,8	13,2	3,0	7,4	3,3	8,3	2,8	7,7	5,3	2,8	3,6	2,6	3,8
	Abr	5,0	6,2	6,7	12,9	3,0	7,5	3,2	8,2	2,8	7,8	5,3	2,8	3,6	2,6	3,8
	May	5,0	6,1	6,7	12,7	3,0	7,5	3,3	8,1	2,8	7,8	5,2	2,9	3,6	2,6	3,8
	Jun	5,0	6,1	6,7	12,7	3,0	7,5	3,4	8,1	2,8	7,4	4,9	2,9	3,6	2,6	3,6
	Jul	4,9	6,1	6,7	12,7	3,0	7,3	3,6	8,0	2,9	7,0	4,9	2,9	3,5	2,6	3,5
	Ago	4,9	6,1	6,7	12,8	3,1	7,2	3,8	8,1	3,0	7,0	5,3	2,6	3,7	2,5	3,6
	Sep	4,9	6,1	6,7	12,9	3,1	7,1	3,8	8,0	3,0	7,1	5,2	2,8	3,5	2,6	3,7
	Oct	4,9	6,1	6,6	12,9	3,1	7,2	3,7	7,9	3,0	7,7	5,2	2,8	3,7	2,6	3,7
	Nov	4,9	6,1	6,7	13,0	3,1	7,2	3,6	7,8	2,9	7,2	5,1	2,8	3,6	2,5	3,7
	Dic	4,9	6,1	6,7	13,0	3,0	7,2	3,5	7,8	2,8	7,5	5,0	3,1	3,5	2,5	3,7
23	Ene	4,9	6,1	6,7	13,0	3,0	7,1	3,6	7,9	2,7	7,3	5,0	2,9	3,4	2,4	3,8
	Feb	4,9	6,0	...	12,8	3,0	7,1	3,5	7,9	2,6	7,6	5,0	2,6	3,6	2,6	3,9
	Mar	4,8	6,0	...	12,5	3,0	7,0	3,5	7,8	2,7	7,2	5,0	2,7	3,5	2,8	3,8
	Abr	4,8	5,9	...	12,1	3,0	7,0	3,4	7,7	2,7	7,1	5,0	2,6	3,4	2,6	4,0

TASAS DE PARO

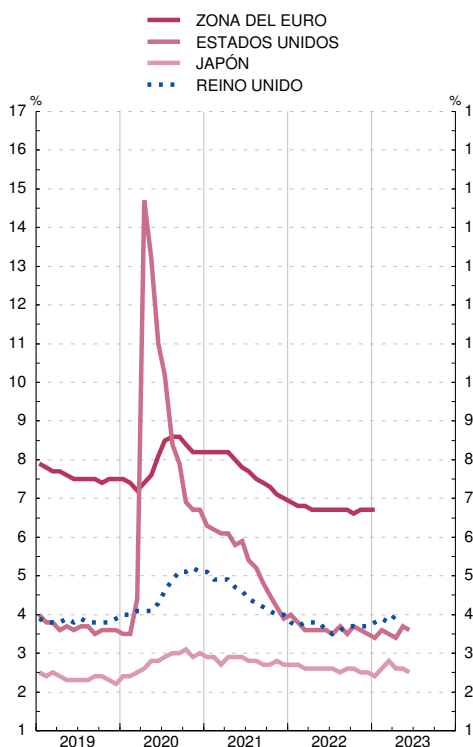

TASAS DE PARO

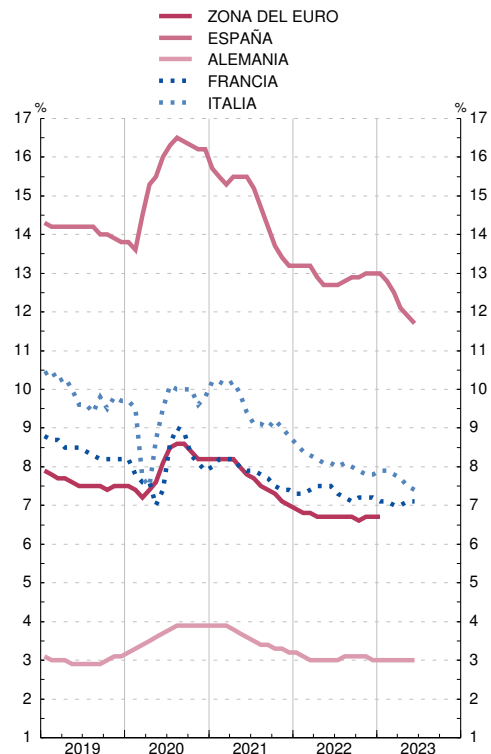

26. ECONOMÍA INTERNACIONAL  
B) Mercado de trabajo

26.12 Índice de costes laborales unitarios. Total Economía

		OCDE														
		Base 2015 = 100														
		Unión Europea														
		OCDE	Zona del euro	España	Alemania	Francia	Países Bajos	Italia	Polonia	Suecia	Canadá	Corea del Sur	Estados Unidos de América	Japón	Reino Unido	Suiza
		1	2	3	4	5	6	7	8	9	10	11	12	13	14	15
17	M	102,7	101,4	99,5	102,6	101,5	101,4	100,3	104,6	104,3	99,8	101,7	103,0	100,9	105,0	98,7
18	M	105,2	103,3	100,6	105,5	102,5	103,7	102,3	107,9	107,9	102,6	103,4	105,1	103,9	107,8	98,1
19	M	107,9	105,4	104,7	109,2	101,6	107,0	103,6	110,7	109,6	104,7	104,8	107,4	106,2	109,9	99,2
20	M	113,0	110,4	113,9	113,5	106,3	116,2	106,8	119,1	113,5	109,6	105,1	112,1	109,6	123,2	100,6
21	M	114,5	110,4	113,4	114,1	107,6	115,3	106,4	119,5	113,2	112,5	106,6	114,8	109,0	119,2	100,8
22	M	120,8	113,8	114,0	117,7	113,1	119,1	109,4	129,1	116,3	118,2	111,2	121,3	109,6	122,9	103,5
19	II	107,6	105,2	104,7	109,3	101,1	106,5	103,3	110,3	109,2	104,0	104,6	107,2	105,4	110,5	99,5
	III	107,9	105,7	105,0	110,2	101,6	107,2	103,3	111,8	110,2	105,1	104,9	107,1	105,2	110,2	99,2
	IV	108,8	106,0	105,5	109,6	102,3	108,2	104,2	112,2	110,0	106,1	104,3	108,0	109,4	110,0	99,2
20	I	110,9	108,7	110,7	111,9	105,2	111,8	106,8	113,1	111,3	107,4	103,9	110,7	107,9	113,4	100,4
	II	116,6	114,1	118,6	118,1	109,6	119,9	108,5	123,1	118,3	112,6	106,6	113,9	114,3	137,8	101,4
	III	111,6	108,7	112,8	111,7	105,0	114,6	106,0	119,4	111,6	109,3	105,0	110,7	108,8	120,3	101,5
	IV	113,0	110,0	113,4	112,2	105,5	118,3	106,1	120,9	112,7	109,2	104,8	113,3	107,3	121,4	98,9
21	I	113,2	110,2	115,0	113,5	106,5	116,7	106,5	119,3	114,3	110,2	104,0	112,4	109,6	122,5	100,1
	II	113,6	109,8	112,2	112,6	107,3	114,6	106,4	118,1	113,5	112,6	106,3	113,7	108,7	118,0	99,3
	III	115,2	110,6	114,2	114,5	107,9	113,9	106,6	115,5	112,9	113,7	107,9	116,0	109,6	118,3	101,7
	IV	116,0	111,3	112,0	115,8	108,9	116,2	106,1	125,3	112,2	113,5	108,2	117,0	107,9	118,1	102,1
22	I	118,1	112,4	114,0	116,3	111,1	117,8	107,5	120,5	113,8	116,8	111,5	119,1	110,0	120,1	102,7
	II	119,4	112,7	111,6	116,5	111,8	116,7	109,2	128,5	116,3	117,8	109,9	120,9	108,9	121,8	102,8
	III	122,0	114,0	114,9	117,4	113,4	120,2	109,1	129,7	116,8	118,4	111,0	122,7	109,7	123,9	103,8
	IV	123,7	116,3	115,4	120,6	116,0	121,8	111,7	137,5	118,5	119,8	112,5	122,5	110,0	125,7	104,7
23	I	125,9	118,9	116,4	124,1	117,5	124,5	112,5	138,6	119,5	120,8	112,8	123,5	109,5	126,6	105,4

INDICE DE COSTES LABORALES UNITARIOS  
Tasas de variación interanual

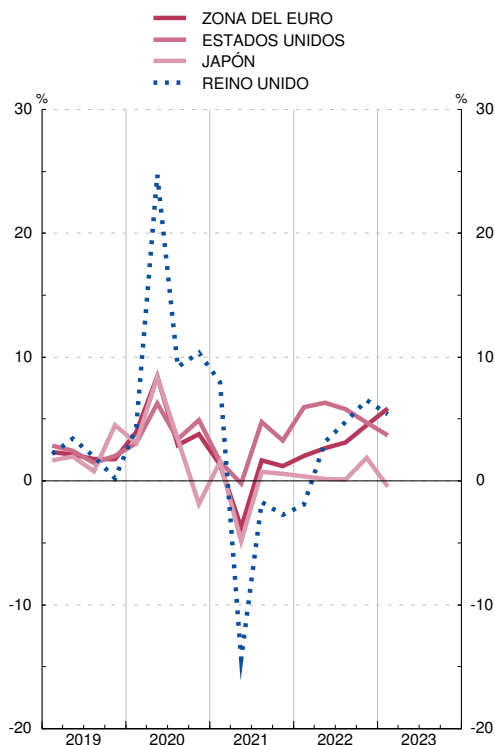

INDICE DE COSTES LABORALES UNITARIOS  
Tasas de variación interanual

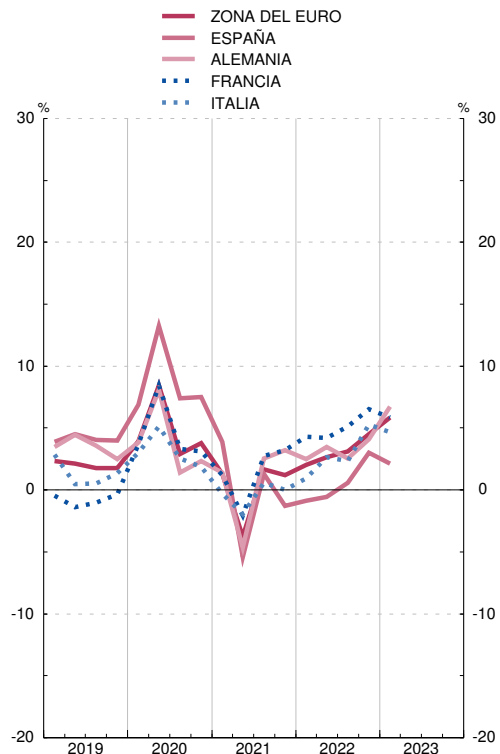

26. ECONOMÍA INTERNACIONAL  
C) Precios

26.21 Índice de precios de consumo

		OCDE										Base 2015 = 100						
		Unión Europea										Canadá	China	Corea del Sur	Estados Unidos de América	Japón	Reino Unido	Suiza
		Total UE	Zona del euro	España	Alemania	Francia	Países Bajos	Italia	Polonia	Suecia								
		1	2	3	4	5	6	7	8	9	10	11	12	13	14	15	16	17
17	M	103,5	101,7	101,8	101,7	102,0	101,2	101,7	101,1	101,4	102,8	103,0	103,6	102,9	103,4	100,4	103,6	100,1
18	M	106,2	103,6	103,6	103,5	103,8	103,1	103,4	102,3	103,2	104,8	105,4	105,8	104,5	105,9	101,3	106,0	101,0
19	M	108,4	105,0	104,8	104,2	105,3	104,2	106,2	102,9	105,5	106,7	107,4	108,8	104,9	107,9	101,8	107,8	101,4
20	M	109,9	105,8	105,1	103,8	105,4	104,7	107,5	102,7	109,1	107,2	108,2	111,5	105,4	109,2	101,8	108,9	100,7
21	M	114,2	108,8	107,8	107,1	108,7	106,4	110,4	104,7	114,6	109,5	111,9	112,6	108,1	114,3	101,4	111,6	101,3
22	M	125,2	118,8	116,8	116,0	116,1	112,0	121,4	113,2	131,1	118,7	119,5	114,8	113,5	123,5	...	120,5	104,1
21 Dic		117,8	111,6	110,4	111,3	110,4	107,9	114,0	106,6	119,1	112,5	113,8	113,1	109,7	117,6	...	114,7	101,8
22 Ene		119,1	112,2	110,7	110,9	110,9	108,1	114,5	108,3	121,4	111,9	114,8	113,7	110,4	118,6	...	114,6	101,9
Feb		120,2	113,2	111,7	111,8	111,8	108,9	115,3	109,3	121,0	112,8	116,0	114,3	111,0	119,7	...	115,4	102,6
Mar		122,0	115,9	114,5	115,2	114,0	110,5	119,5	110,4	125,0	114,8	117,6	114,3	111,8	121,3	...	116,5	103,2
Abr		123,2	116,8	115,1	114,9	114,7	111,0	119,8	110,3	127,6	115,5	118,4	114,8	112,6	122,0	...	119,0	103,6
May		124,4	118,0	116,1	115,9	115,8	111,7	119,1	111,2	129,8	116,7	120,0	114,6	113,4	123,3	...	119,7	104,3
Jun		125,9	119,0	117,0	118,0	115,8	112,6	119,1	112,5	131,7	118,4	120,8	114,6	114,1	125,0	...	120,5	104,8
Jul		126,4	119,3	117,2	117,7	116,3	112,9	121,6	113,0	132,4	118,5	121,0	115,1	114,6	125,0	...	121,2	104,7
Ago		126,7	120,1	117,9	118,0	116,7	113,4	124,0	113,9	133,4	120,6	120,6	115,0	114,5	125,0	...	121,8	105,0
Sep		127,5	121,6	119,3	117,2	118,8	112,7	126,9	114,2	135,5	122,3	120,6	115,3	114,8	125,2	...	122,3	104,8
Oct		128,6	123,3	121,0	117,6	119,7	113,9	128,3	118,1	138,0	122,6	121,5	115,5	115,1	125,7	...	124,3	104,9
Nov		128,9	123,4	121,0	117,5	119,9	114,3	124,4	118,7	138,9	123,8	121,7	115,2	115,0	125,6	...	124,8	104,9
Dic		128,9	123,2	120,5	117,7	119,3	114,2	124,9	119,0	139,1	126,4	121,0	115,1	115,2	125,2	...	125,3	104,7
23 Ene		130,0	123,4	120,3	117,4	120,5	114,6	123,2	119,1	142,6	124,9	121,6	116,0	116,1	126,2	...	124,8	105,3
Feb		130,8	124,4	...	118,5	121,5	115,8	124,5	119,3	144,3	126,3	122,1	115,5	116,4	126,9	...	126,0	106,1
Mar		131,5	125,5	...	118,9	122,4	116,8	124,7	118,8	146,0	127,0	122,7	115,1	116,5	127,3	...	126,8	106,2
Abr		132,3	126,3	...	119,7	122,9	117,5	126,0	119,3	147,0	127,6	123,6	114,9	116,8	128,0	...	128,3	106,2
May		132,5	126,4	...	119,6	122,8	117,4	126,3	119,7	147,0	128,0	124,0	114,8	117,2	128,3	...	129,1	106,5

INDICE DE PRECIOS DE CONSUMO  
Tasas de variación interanual

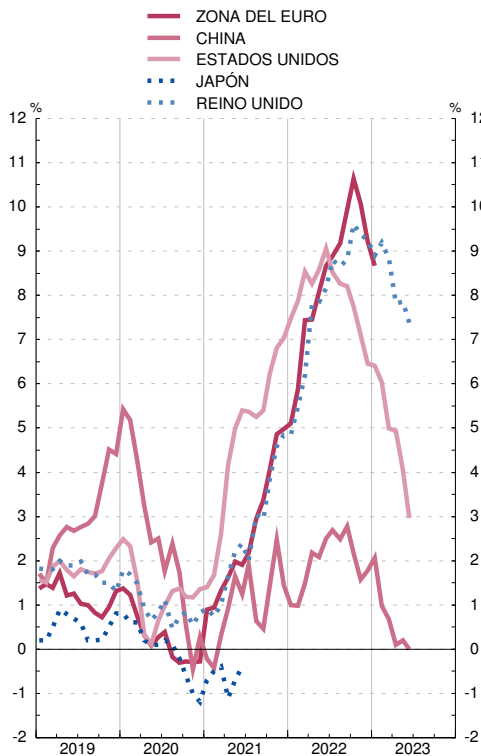

INDICE DE PRECIOS DE CONSUMO  
Tasas de variación interanual

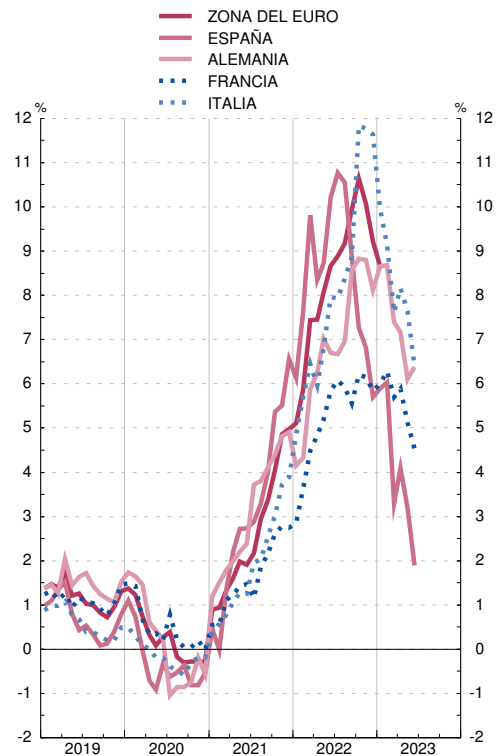



26. ECONOMÍA INTERNACIONAL  
C) Precios

26.22 Índice de precios a la producción

OCDE, EUROSTAT, INE

Base 2015 = 100

	OCDE	Unión Europea										Canadá	Corea del Sur	Estados Unidos de América	Japón	Reino Unido	Suiza
		Total UE	Zona del euro	España	Alemania	Francia	Países Bajos	Italia	Polonia	Suecia							
	1	2	3	4	5	6	7	8	9	10	11	12	13	14	15	16	
17	M	103,0	101,1	100,8	101,1	101,3	100,2	102,2	100,9	102,5	102,8	102,9	101,1	101,5	98,7	105,2	98,1
18	M	107,5	104,4	104,1	104,1	102,8	102,3	105,3	102,8	104,8	109,2	106,9	103,3	106,1	100,7	107,7	99,4
19	M	108,8	105,3	104,7	103,6	103,7	102,7	106,3	103,1	105,7	112,4	106,7	102,3	106,1	100,9	109,2	99,0
20	M	107,9	102,8	102,0	99,2	103,2	100,7	101,8	101,9	104,4	109,6	106,3	99,6	103,8	100,0	108,1	97,5
21	M	119,0	115,5	114,5	116,4	108,2	106,6	114,6	108,3	112,7	118,6	121,0	110,0	116,5	104,3	113,7	98,8
22	M	141,0	...	153,9	157,7	122,8	123,3	141,8	123,3	133,8	141,6	136,6	122,9	134,5	112,1	132,2	102,3
22	Ene	129,7	138,2	137,5	141,9	115,2	114,0	127,8	115,7	120,7	129,2	129,4	116,8	124,8	108,4	120,7	100,5
	Feb	132,2	139,7	138,9	144,9	116,4	115,5	130,7	117,2	122,5	131,9	132,9	118,3	127,9	108,9	122,0	100,6
	Mar	136,7	147,3	146,3	154,6	119,4	119,7	137,9	120,6	129,6	136,8	137,6	121,5	132,3	109,7	125,8	101,0
	Abr	139,8	149,2	148,0	156,6	121,9	122,2	143,6	122,2	132,7	139,9	139,2	124,0	134,5	110,9	129,5	102,0
	May	142,6	150,3	148,9	158,1	123,2	124,4	145,1	123,9	135,2	142,6	141,6	125,4	138,2	111,0	131,8	102,5
	Jun	145,3	152,5	150,9	161,6	123,9	126,4	147,8	125,5	137,0	145,6	140,4	126,4	141,4	112,0	134,7	102,9
	Jul	144,5	158,4	157,0	162,5	124,7	126,1	148,1	125,1	137,8	144,7	137,0	125,6	138,3	112,6	136,5	103,0
	Ago	143,4	166,1	165,0	166,9	125,1	125,8	145,9	125,1	137,1	144,2	135,0	123,6	135,5	113,0	136,5	103,2
	Sep	143,9	168,5	167,6	166,9	125,8	126,0	144,9	125,6	137,6	145,1	134,9	123,6	135,8	113,6	136,5	103,3
	Oct	145,4	164,1	162,5	163,0	126,4	127,6	146,7	126,6	139,8	147,5	138,0	124,1	136,9	114,6	137,8	103,2
	Nov	145,1	162,7	160,9	159,2	125,8	126,7	143,4	126,2	138,3	147,3	137,2	123,5	136,3	115,0	137,7	102,7
	Dic	143,0	...	162,7	156,6	125,2	125,5	140,0	125,3	137,6	144,5	135,7	122,3	131,7	115,2	136,5	102,5
23	Ene	...	160,5	157,8	153,0	...	...	...	...	...	147,2	...	...	...	...	...	...
	Feb	...	159,2	156,5	156,5	...	...	...	...	...	146,7	...	...	...	...	...	...
	Mar	...	157,2	154,4	152,5	...	...	...	...	...	...	...	...	...	...	...	...
	Abr	...	152,4	149,3	149,6	...	...	...	...	...	...	...	...	...	...	...	...
	May	...	149,5	146,5	147,4	...	...	...	...	...	...	...	...	...	...	...	...
	Jun	...	148,9	145,8	148,7	...	...	...	...	...	...	...	...	...	...	...	...

INDICE DE PRECIOS A LA PRODUCCION  
Tasas de variación interanual

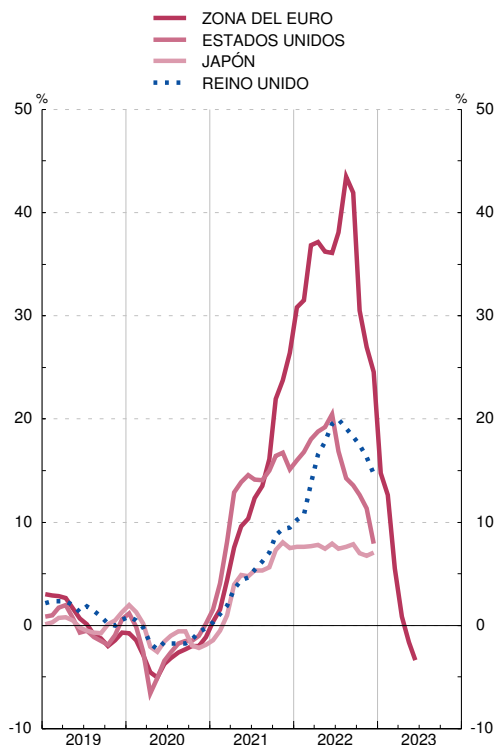

INDICE DE PRECIOS A LA PRODUCCION  
Tasas de variación interanual

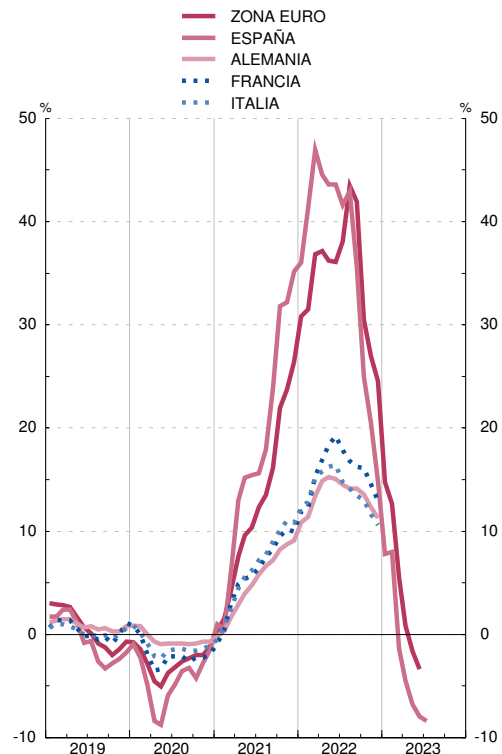

26. ECONOMÍA INTERNACIONAL  
C) Precios

26.23 Índices armonizados de precios de consumo (a)

EUROSTAT, INE

Base 2015 = 100

		Zona del euro												Otros países de la UE				
		Total UE	Total	España	Alemania	Austria	Bélgica	Finlandia	Francia	Grecia	Países Bajos	Irlanda	Italia	Portugal	Dinamarca	Polonia	Rep. Checa	Suecia
		1	2	3	4	5	6	7	8	9	10	11	12	13	14	15	16	17
<b>17</b>	M	101,7	101,8	101,7	102,1	103,2	104,0	101,2	101,5	101,2	101,4	100,1	101,3	102,2	101,1	101,4	103,1	103,0
<b>18</b>	M	103,6	103,6	103,5	104,0	105,4	106,4	102,4	103,6	101,9	103,0	100,8	102,5	103,4	101,8	102,6	105,1	105,1
<b>19</b>	M	105,0	104,8	104,3	105,5	107,0	107,8	103,6	104,9	102,5	105,8	101,7	103,2	103,7	102,5	104,8	107,8	106,9
<b>20</b>	M	105,8	105,1	103,9	105,8	108,5	108,2	104,0	105,5	101,2	107,0	101,2	103,0	103,6	102,9	108,6	111,4	107,6
<b>21</b>	M	108,8	107,8	107,0	109,2	111,5	111,7	106,1	107,7	101,8	110,0	103,6	105,0	104,6	104,9	114,3	115,1	110,5
<b>22</b>	M	118,8	116,8	115,9	118,7	121,1	123,3	113,7	114,0	111,2	122,8	112,0	114,2	113,0	113,8	129,4	132,1	119,4
<b>22</b>	Feb	113,2	111,7	111,2	113,3	115,4	119,5	109,7	110,5	105,6	115,6	107,1	108,7	106,7	109,0	120,4	124,4	114,0
	Mar	115,9	114,5	115,5	116,1	118,0	120,3	111,5	112,3	108,4	120,7	109,3	111,3	109,5	109,8	123,9	126,8	116,1
	Abr	116,8	115,1	115,2	116,9	118,8	120,6	112,0	112,8	110,6	121,2	110,3	111,7	112,1	111,8	126,1	129,1	116,8
	May	118,0	116,1	116,0	118,2	119,6	121,6	113,4	113,6	111,6	120,2	111,5	112,7	113,2	113,0	128,1	131,5	118,0
	Jun	119,0	117,0	118,2	118,1	121,0	122,8	114,3	114,6	114,1	120,1	113,0	114,1	114,4	114,0	129,9	133,5	119,6
	Jul	119,3	117,1	117,5	119,0	121,7	122,0	114,5	114,9	112,2	122,7	113,4	112,8	114,4	115,4	130,4	135,2	119,4
	Ago	120,1	117,9	117,8	119,5	121,5	124,2	114,4	115,5	112,0	125,6	113,6	113,8	114,2	115,4	131,4	135,6	121,2
	Sep	121,6	119,3	117,6	122,1	124,6	125,9	115,2	114,9	115,3	129,2	113,6	115,6	115,6	117,1	133,4	136,8	122,7
	Oct	123,3	121,0	117,6	123,5	126,1	129,3	116,1	116,3	113,9	130,9	115,3	120,0	116,9	118,6	135,6	135,3	122,5
	Nov	123,4	121,0	117,2	123,5	126,3	128,1	117,5	116,8	113,6	125,8	115,5	120,8	116,8	117,3	136,5	137,1	123,5
	Dic	123,2	120,5	117,2	122,0	126,0	127,8	117,1	116,7	112,8	126,6	115,2	121,1	116,4	116,5	136,8	137,1	126,0
<b>23</b>	Ene	123,4	120,3	116,7	122,6	127,1	125,7	117,7	117,2	112,3	124,2	114,1	119,3	115,4	117,1	139,5	146,2	123,8
	Feb	124,4	121,2	117,8	123,8	128,2	126,0	118,4	118,4	112,5	125,9	115,7	119,5	115,9	118,0	141,1	147,3	125,0
	Mar	125,5	122,3	119,1	125,1	128,9	126,2	119,0	119,8	114,3	126,2	116,9	120,3	118,2	117,8	142,7	147,7	125,6
	Abr	126,3	123,1	119,6	125,8	129,9	124,7	119,1	120,6	115,6	128,2	117,2	121,3	119,8	118,1	143,8	147,5	125,8
	May	126,4	123,2	119,4	125,6	130,1	124,9	119,1	120,5	116,2	128,4	117,5	121,7	119,3	116,3	144,1	147,9	125,9
	Jun	126,7	123,5	120,1	126,1	130,4	124,8	119,0	120,7	117,2	127,8	118,4	121,8	119,8	116,7	144,2	148,4	127,2
	Jul	126,6	123,4	120,0	126,7	130,2	124,1	119,3	120,8	116,1	129,3	118,6	119,9	119,3	119,1	143,8	149,0	126,9

INDICES ARMONIZADOS DE PRECIOS DE CONSUMO  
Tasas de variación interanual

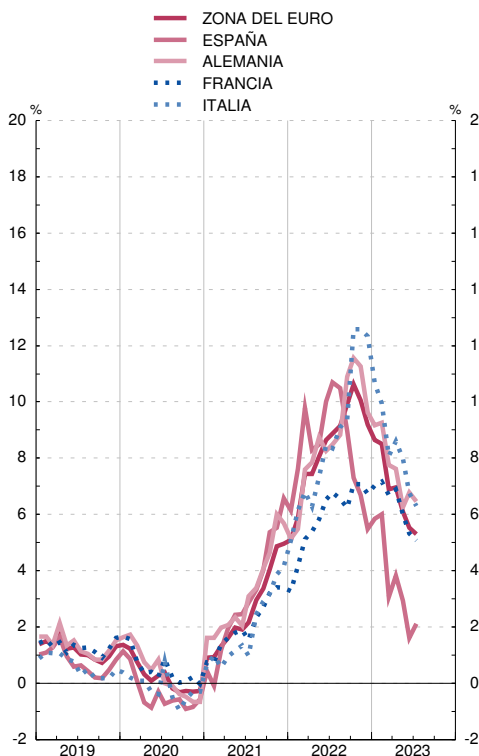

INDICES ARMONIZADOS DE PRECIOS DE CONSUMO  
Tasas de variación interanual

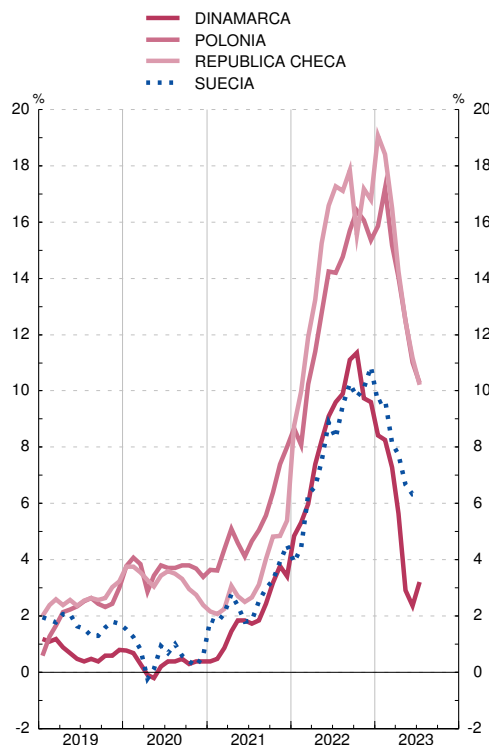

26. ECONOMÍA INTERNACIONAL  
D) Tipos de interés y rentabilidades

26.31 Tipos de intervención de los bancos centrales y tipos de interés a un día

Medias de cifras diarias

Porcentajes

		Tipos de intervención						Tipos interbancarios a un día (overnight)					
		Zona del euro	Estados Unidos de América		Japón	Reino Unido	China	Zona del euro		Estados Unidos de América	Japón	Reino Unido	China
		(a)	Tipo descuento	Fondos federales (límite superior)	(b)	(c)	(a)	Eonia	€STR				
		1	2	3	4	5	6	7	8	9	10	11	12
17	A	0,00	2,00	1,50	-0,10	0,50	4,35	-0,35	...	1,05	-0,29	0,20	2,62
18	A	0,00	3,00	2,50	-0,10	0,75	4,35	-0,36	...	1,85	-0,31	0,45	2,48
19	A	0,00	2,25	1,75	-0,10	0,75	4,35	-0,39	-0,54	2,15	-0,33	0,68	2,19
20	A	0,00	0,25	0,25	-0,10	0,10	4,35	-0,46	-0,55	0,36	-0,30	0,15	1,62
21	A	0,00	0,25	0,25	-0,10	0,25	4,35	-0,48	-0,57	0,04	-0,22	0,01	1,97
22	A	2,50	4,50	4,50	-0,10	3,50	4,35	...	-0,01	1,65	-0,18	1,39	1,67
22	Mar	0,00	0,50	0,50	-0,10	0,75	4,35	...	-0,58	0,20	-0,15	0,53	1,95
	Abr	0,00	0,50	0,50	-0,10	0,75	4,35	...	-0,58	0,33	-0,15	0,70	1,51
	May	0,00	1,00	1,00	-0,10	1,00	4,35	...	-0,58	0,74	-0,19	0,88	1,37
	Jun	0,00	1,75	1,75	-0,10	1,25	4,35	...	-0,58	1,17	-0,20	1,06	1,45
	Jul	0,50	2,50	2,50	-0,10	1,25	4,35	...	-0,51	1,62	-0,25	1,22	1,44
	Ago	0,50	2,50	2,50	-0,10	1,75	4,35	...	-0,08	2,29	-0,20	1,68	...
	Sep	1,25	3,25	3,25	-0,10	2,25	4,35	...	0,36	2,51	-0,20	1,88	...
	Oct	2,00	3,25	3,25	-0,10	2,25	4,35	...	0,66	3,03	-0,20	2,24	...
	Nov	2,00	4,00	4,00	-0,10	3,00	4,35	...	1,37	3,69	-0,20	2,82	...
	Dic	2,50	4,50	4,50	-0,10	3,50	4,35	...	1,57	4,02	-0,15	3,11	...
23	Ene	2,50	4,50	4,50	-0,10	3,50	4,35	...	1,90	4,30	-0,15	3,46	...
	Feb	3,00	4,75	4,75	-0,10	4,00	4,35	...	2,27	4,49	-0,15	3,89	...
	Mar	3,50	4,50	5,00	-0,10	4,25	4,35	...	2,57	4,60	-0,15	4,00	1,34
	Abr	3,50	4,50	4,50	-0,10	4,25	4,35	...	2,90	4,75	-0,15	4,17	1,60
	May	3,75	4,50	4,50	-0,10	4,50	4,35	...	3,08	5,03	-0,15	4,36	1,45
	Jun	4,00	4,50	5,25	-0,10	5,00	4,35	...	3,24	5,03	-0,15	4,58	1,43
	Jul	4,00	5,50	5,50	-0,10	5,00	4,35	...	3,40	5,04	-0,15	4,96	1,42
	Ago	4,25	...	4,50	-0,10	5,25	4,35	...	3,64	5,25	-0,15	5,16	1,65

TIPOS DE INTERVENCIÓN

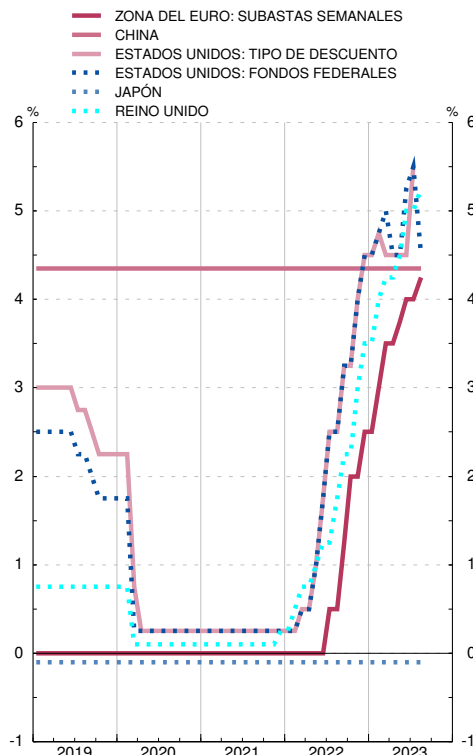

TIPOS INTERBANCARIOS A UN DIA

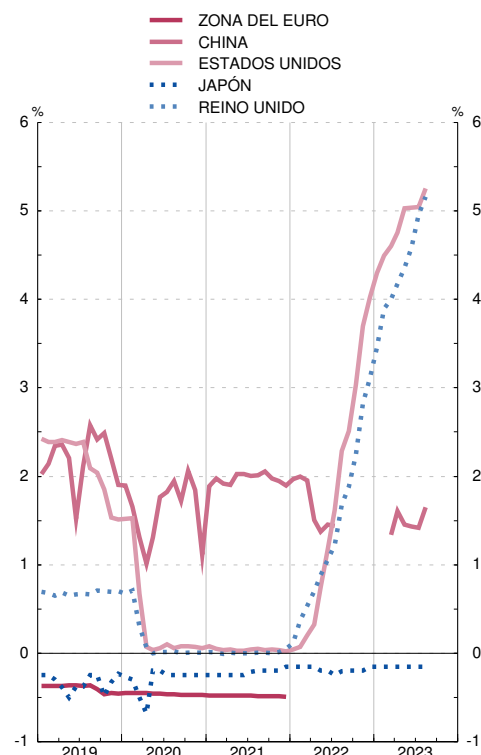

Notas:

- a. Operaciones principales de financiación.
- b. Tipo de interés objetivo.
- c. Oferta complementaria de liquidez (retail bank base rate).

**26. ECONOMÍA INTERNACIONAL**  
**D) Tipos de interés y rentabilidades**

**26.32 Tipos de interés interbancarios a tres meses en mercados nacionales**

		Medias de cifras diarias													Porcentajes		
		Unión Europea															
		OCDE	Zona del Euro	Polonia	Suecia	Brasil	Canadá	China	Corea del Sur	Estados Unidos de América	India	Japón	Méjico	Reino Unido	Rusia	Suiza	
		1	2	3	4	5	6	7	8	9	10	11	12	13	14	15	
17	M	0,62	-0,33	1,60	0,81	9,38	0,97	1,10	0,56	1,21	6,10	-0,40	6,86	0,36	8,60	-0,87	
18	M	1,13	-0,32	1,64	0,67	6,51	1,63	1,10	0,68	2,27	6,49	-0,32	8,01	0,72	6,47	-0,84	
19	M	1,14	-0,36	1,63	0,23	5,76	1,70	1,10	0,70	2,24	5,77	-0,38	7,89	0,80	6,96	-0,84	
20	M	0,18	-0,43	0,51	0,13	2,67	0,45	1,10	-0,44	0,49	3,66	-0,26	5,16	0,29	4,89	-0,73	
21	M	-0,05	-0,55	0,43	0,27	5,32	0,05	1,10	-0,34	0,09	3,34	-0,26	4,76	0,09	6,00	-0,83	
22	M	1,63	0,35	7,10	0,12	12,39	2,30	1,10	1,45	2,37	5,01	-0,20	9,16	2,01	34,44	-0,20	
22	Mar	0,34	-0,50	4,21	...	12,12	0,78	1,10	...	0,82	3,74	-0,21	...	0,99	10,16	-0,69	
	Abr	0,51	-0,45	5,39	...	12,55	1,24	1,10	...	1,08	3,88	-0,25	...	1,13	20,91	-0,64	
	May	0,73	-0,39	6,55	...	13,03	1,56	1,10	...	1,46	4,70	-0,23	...	1,31	70,08	-0,62	
	Jun	1,20	-0,24	6,99	-0,00	13,32	1,98	1,10	0,28	1,94	4,98	-0,13	6,32	1,59	73,53	-0,37	
	Jul	1,71	0,04	7,92	...	13,56	2,60	1,10	0,99	2,57	5,29	-0,15	9,32	1,85	40,24	-0,14	
	Ago	2,02	0,40	8,67	...	...	3,01	1,10	1,39	2,89	5,51	-0,20	9,90	2,22	41,55	-0,05	
	Sep	2,51	1,01	8,64	...	...	3,50	1,10	1,61	3,42	5,74	-0,20	10,15	2,92	40,43	0,35	
	Oct	3,08	1,43	11,03	...	...	3,98	1,10	2,11	4,19	6,19	-0,20	10,87	3,39	47,06	0,33	
	Nov	3,42	1,83	10,64	...	...	4,07	1,10	2,45	4,66	6,39	-0,20	11,21	3,52	32,43	0,35	
	Dic	3,50	2,06	8,98	...	...	4,14	1,10	2,73	4,68	6,33	-0,15	11,24	3,78	16,27	0,65	
23	Ene	3,63	2,35	7,63	...	...	4,40	1,10	2,67	4,71	6,37	-0,15	11,46	4,01	16,52	0,89	
	Feb	3,75	2,64	7,41	...	...	4,43	1,10	2,44	4,77	6,67	-0,15	11,65	4,20	19,63	1,00	
	Mar	3,15	2,91	7,44	...	13,63	4,43	1,10	2,23	5,02	6,85	-0,15	12,02	4,32	17,27	1,20	
	Abr	3,23	3,18	7,37	...	13,58	4,43	1,09	2,20	5,16	6,69	-0,15	12,46	4,54	14,22	1,28	
	May	3,42	3,37	7,29	...	13,62	4,52	1,10	2,43	5,32	6,79	-0,15	12,66	4,73	12,95	1,40	
	Jun	3,50	3,54	7,28	...	13,52	4,79	1,10	2,58	5,41	6,71	-0,15	12,47	5,08	11,68	1,63	
	Jul	3,54	3,67	7,26	...	13,25	4,93	1,10	2,75	5,42	6,68	-0,15	12,41	5,49	11,33	1,71	
	Ago	0,72	3,78	7,12	...	12,79	5,02	1,10	2,69	5,50	6,75	-0,15	12,19	5,53	15,41	1,70	

**TIPOS INTERBANCARIOS A TRES MESES**  
 Tasas de variación interanual

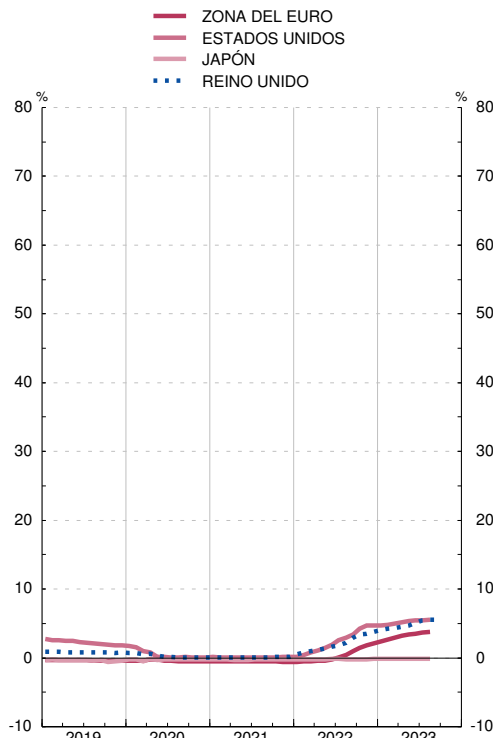

**TIPOS INTERBANCARIOS A TRES MESES**  
 Tasas de variación interanual

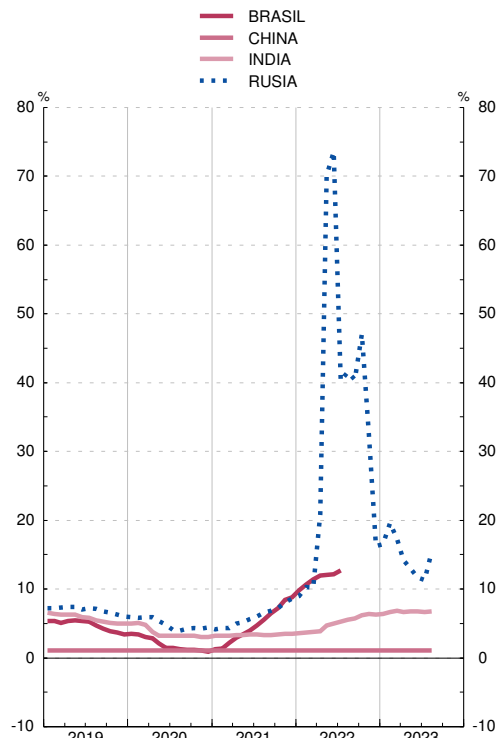

**26. ECONOMÍA INTERNACIONAL**  
D) Tipos de interés y rentabilidades

**26.33 Rendimientos de la deuda pública a tres años en mercados nacionales**

		Medias de cifras diarias													Porcentajes	
		OCDE	Unión Europea			Brasil	Canadá	China	Corea del Sur	Estados Unidos de América	India	Japón	Méjico	Reino Unido	Rusia	Suiza
			Zona del Euro	Polonia	Suecia											
		1	2	3	4	5	6	7	8	9	10	11	12	13	14	15
17	M	0,90	-0,26	2,21	-0,36	9,46	1,20	3,40	1,66	1,58	6,55	-0,13	6,30	0,33	7,91	-0,76
18	M	1,49	0,07	1,90	-0,21	9,11	2,07	3,32	1,91	2,64	7,50	-0,11	7,17	0,80	7,46	-0,66
19	M	1,05	-0,19	1,70	-0,41	6,71	1,58	2,85	1,36	1,95	6,49	-0,21	6,76	0,58	7,15	-0,82
20	M	0,20	-0,34	0,62	-0,32	5,24	0,53	2,52	0,88	0,43	5,00	-0,15	4,61	0,06	5,10	-0,74
21	M	0,22	-0,49	1,02	-0,16	8,71	0,59	2,71	1,28	0,45	4,90	-0,12	4,35	0,28	6,67	-0,68
22	M	2,32	1,28	6,69	0,58	12,27	2,87	2,37	2,93	3,05	6,59	-0,03	8,54	2,18	9,66	0,29
22	Mar	1,50	0,16	5,20	0,49	12,15	1,87	2,38	2,18	2,08	5,71	-0,01	8,06	1,27	15,23	-0,14
	Abr	2,05	0,70	6,48	1,09	11,99	2,53	2,38	2,66	2,75	6,04	-0,03	8,68	1,56	11,19	0,15
	May	2,16	0,95	6,71	1,47	12,51	2,71	2,36	2,69	2,82	6,84	-0,04	8,68	1,46	7,80	0,09
	Jun	2,53	1,55	7,17	0,72	12,76	3,18	2,39	3,01	3,15	7,01	-0,02	8,88	1,98	8,95	0,49
	Jul	2,18	1,14	7,59	-	13,23	2,90	2,44	3,37	2,89	6,87	-0,06	8,38	1,74	8,90	0,06
	Ago	2,34	1,24	7,92	...	12,21	3,26	...	3,00	3,21	6,87	-0,08	8,09	2,06	8,09	0,22
	Sep	3,01	2,12	7,92	...	12,04	3,70	...	3,52	3,89	7,10	-0,05	9,57	3,38	8,64	0,85
	Oct	3,40	2,46	7,92	...	11,86	3,97	...	3,78	4,42	7,31	-0,02	10,13	3,89	9,09	0,65
	Nov	3,35	2,47	7,92	...	13,00	3,88	...	3,34	4,40	7,19	-0,03	9,64	3,19	9,09	0,74
	Dic	3,24	2,62	7,92	...	12,66	3,60	...	3,43	4,10	7,08	0,03	9,14	3,40	9,10	1,08
23	Ene	3,27	2,73	7,92	...	12,78	3,62	...	3,31	4,00	7,08	0,05	8,92	3,31	8,82	1,10
	Feb	3,48	2,96	7,92	...	12,84	3,84	...	3,19	4,31	7,22	0,02	9,45	3,40	8,69	1,22
	Mar	3,44	3,00	7,92	...	12,33	3,64	2,52	3,02	4,15	7,25	-0,02	10,45	3,51	8,94	1,25
	Abr	3,22	2,93	7,92	...	11,94	3,58	2,46	2,64	3,75	7,00	-0,00	10,31	3,58	8,96	1,11
	May	3,28	2,92	7,92	...	11,38	3,71	2,36	2,59	3,86	6,92	-0,03	9,91	3,98	8,89	1,03
	Jun	3,53	3,11	7,92	...	10,62	4,09	2,26	3,19	4,23	6,96	-0,05	9,56	4,56	9,40	1,10
	Jul	3,73	3,27	7,92	...	10,26	4,41	2,23	3,50	4,52	7,06	-0,02	8,61	4,87	10,30	1,12
	Ago	0,72	3,20	7,92	...	10,28	4,50	2,23	3,51	4,65	7,17	0,06	8,62	4,86	11,75	1,08

RENDIMIENTOS DE LA DEUDA PÚBLICA A TRES AÑOS EN MERCADOS NACIONALES  
Tasas de variación interanual

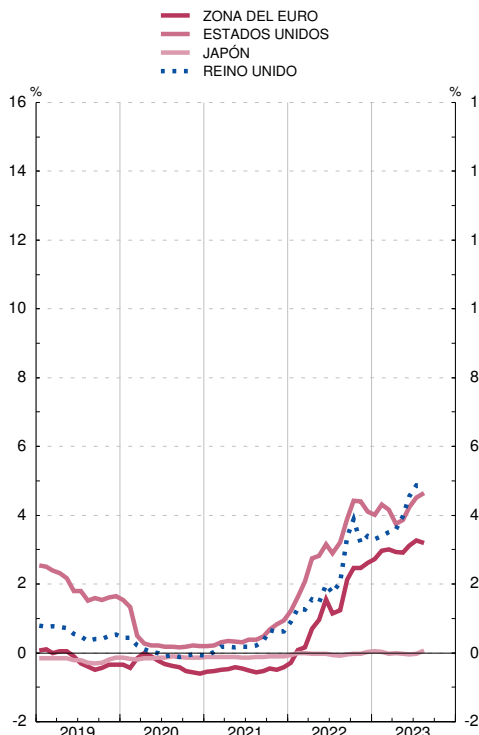

RENDIMIENTOS DE LA DEUDA PÚBLICA A TRES AÑOS EN MERCADOS NACIONALES  
Tasas de variación interanual

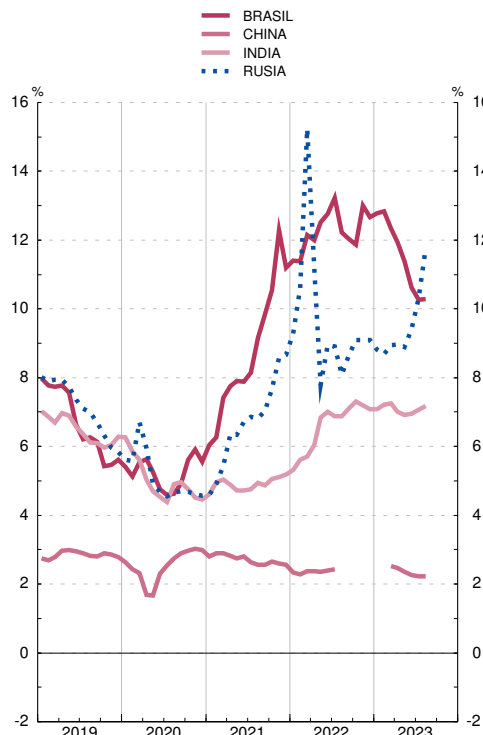

26. ECONOMÍA INTERNACIONAL  
D) Tipos de interés y rentabilidades

26.34 Rendimientos de la deuda pública a tres años en mercados nacionales

		Medias de cifras diarias												Porcentajes
		España (a)	Alemania	Austria	Bélgica	Eslovaquia	Finlandia	Francia	Grecia	Paises Bajos	Irlanda	Italia	Portugal	
17		-0,07	-0,64	-0,51	-0,49	-0,31	-0,57	-0,42	7,18	-0,59	-0,39	0,17	0,40	
18		-0,03	-0,47	-0,35	-0,35	-0,31	-0,39	-0,33	...	-0,43	-0,40	0,91	0,02	
19		-0,28	-0,66	-0,54	-0,54	...	-0,55	-0,55	...	-0,62	-0,38	0,51	-0,25	
20	M	-0,29	-0,72	-0,58	-0,58	...	-0,60	-0,59	...	-0,64	-0,49	0,14	-0,27	
21	M	-0,44	-0,72	-0,62	-0,64	...	-0,67	-0,62	...	-0,68	-0,57	-0,23	-0,57	
22	M	1,24	0,77	0,97	0,96	-0,00	0,96	1,00	-0,00	0,92	1,01	1,88	0,54	
22	Mar	0,20	-0,24	-0,20	-0,03	...	-0,05	-0,04	...	-0,07	-0,01	0,62	-0,16	
	Abr	0,67	0,26	0,47	0,45	...	0,41	0,47	...	0,42	0,50	1,23	0,57	
	May	0,98	0,42	0,63	0,63	...	0,60	0,61	...	0,59	0,60	1,65	0,95	
	Jun	1,58	0,97	1,18	1,22	-0,00	1,13	1,18	-0,00	1,16	1,13	2,23	1,52	
	Jul	1,15	0,65	0,90	0,94	...	0,80	0,92	...	0,86	0,90	1,78	1,16	
	Ago	1,15	0,59	0,88	0,80	...	0,74	0,87	...	0,78	0,89	1,93	0,87	
	Sep	2,04	1,47	1,80	1,68	...	1,74	1,72	...	1,64	1,74	2,92	...	
	Oct	2,39	1,85	2,16	2,03	...	2,24	2,11	...	1,99	2,07	3,29	...	
	Nov	2,40	2,04	2,28	2,15	...	2,22	2,26	...	2,11	2,26	3,07	...	
	Dic	2,53	2,20	2,32	2,32	...	2,33	2,38	...	2,25	2,46	3,10	...	
23	Ene	2,77	2,50	2,54	2,53	...	2,51	2,58	...	2,48	2,59	3,26	...	
	Feb	2,98	2,61	2,81	2,75	...	2,70	2,79	...	2,71	2,69	3,50	...	
	Mar	3,05	2,61	2,81	2,79	...	2,74	2,81	...	2,72	2,75	3,55	...	
	Abr	3,05	2,55	2,74	2,72	...	2,65	2,69	...	2,65	2,69	3,48	...	
	May	3,02	2,51	2,72	2,71	...	2,66	2,71	...	2,62	2,69	3,49	...	
	Jun	3,17	2,70	2,87	2,86	...	2,87	2,87	...	2,77	2,81	3,47	...	
	Jul	3,37	2,94	3,13	3,08	...	3,07	3,07	...	2,97	3,00	3,67	...	
	Ago	3,32	2,89	3,08	3,05	...	3,06	3,03	...	2,93	2,96	3,63	...	

RENDIMIENTOS DE LA DEUDA PÚBLICA A TRES AÑOS EN MERCADOS NACIONALES  
Tasas de variación interanual

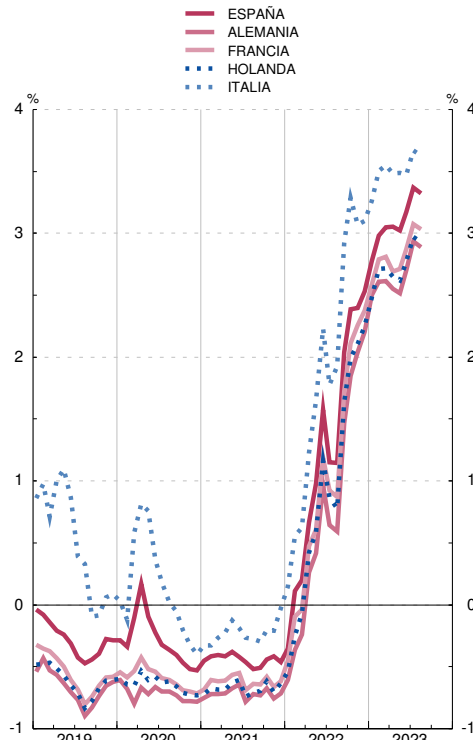

RENDIMIENTOS DE LA DEUDA PÚBLICA A TRES AÑOS EN MERCADOS NACIONALES  
Tasas de variación interanual

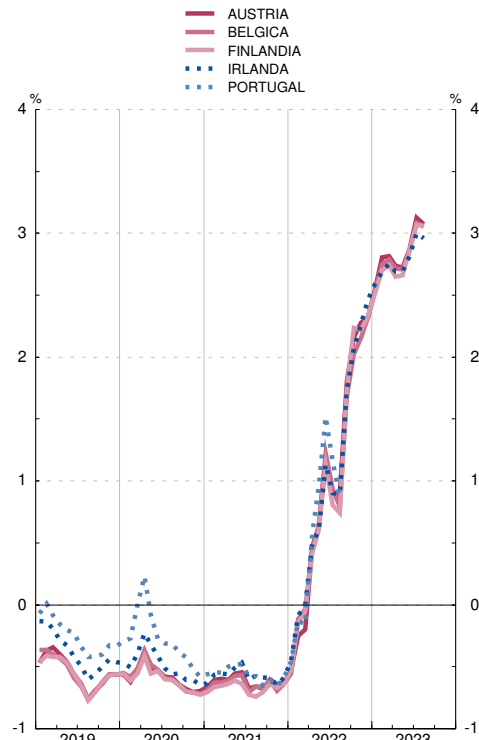

Nota: (a) Véase también la columna 10 del cuadro 2.10.

26. ECONOMÍA INTERNACIONAL  
D) Tipos de interés y rentabilidades

26.35 Rendimientos de la deuda pública a largo plazo (a)

		Medias de cifras diarias													Porcentajes	
		Unión Europea				Brasil	Canadá	China	Corea del Sur	Estados Unidos de América	India	Japón	Méjico	Reino Unido	Rusia	Suiza
	OCDE	Zona del Euro	Polonia	Suecia												
		1	2	3	4	5	6	7	8	9	10	11	12	13	14	15
17	M	1,75	1,17	3,44	0,65	10,30	1,80	3,60	2,23	2,34	6,72	0,05	6,90	1,21	7,79	-0,10
18	M	2,06	1,27	3,23	0,65	10,55	2,30	3,66	2,43	2,93	7,72	0,07	7,65	1,42	7,90	0,01
19	M	1,41	0,59	2,42	0,04	7,90	1,60	3,20	1,64	2,15	6,97	-0,09	7,30	0,88	7,51	-0,51
20	M	0,64	0,21	1,52	-0,04	7,16	0,76	2,98	1,46	0,89	6,08	0,01	5,85	0,32	6,12	-0,51
21	M	1,01	0,20	1,98	0,27	9,68	1,36	3,04	2,09	1,43	6,16	0,07	6,47	0,74	7,22	-0,26
22	M	2,29	2,04	5,78	1,53	12,27	2,75	2,78	3,25	2,95	7,17	0,25	8,23	2,45	10,08	0,79
22	Mar	1,81	1,05	4,91	0,82	11,93	2,14	2,82	2,71	2,13	6,83	0,20	8,03	1,53	13,71	0,39
	Abr	2,31	1,57	6,00	1,47	11,87	2,72	2,83	3,10	2,75	7,08	0,24	8,28	1,82	10,64	0,76
	May	2,50	1,87	6,69	1,77	12,47	2,95	2,81	3,17	2,92	7,34	0,24	8,29	1,90	10,05	0,81
	Jun	2,82	2,44	7,15	1,86	12,85	3,32	2,81	3,21	3,14	7,48	0,27	8,88	2,36	8,94	1,17
	Jul	2,30	2,09	6,58	1,53	13,39	2,63	2,80	3,46	2,83	7,39	0,43	9,00	2,83	9,20	0,75
	Ago	1,97	2,06	...	1,61	12,29	2,85	2,68	3,22	2,88	7,25	...	...	2,23	9,18	0,57
	Sep	2,50	2,81	...	2,08	11,97	3,17	2,68	3,75	3,51	7,25	...	...	3,36	9,82	1,14
	Oct	2,85	3,18	...	2,27	11,91	3,40	2,72	4,10	4,00	7,44	...	...	4,01	9,85	1,25
	Nov	2,72	2,93	...	2,05	12,92	3,21	2,79	3,74	3,93	7,33	...	...	3,34	10,02	1,09
	Dic	2,67	3,00	6,93	1,97	13,07	2,97	2,90	3,48	3,66	7,28	...	...	3,37	10,24	1,28
23	Ene	2,68	3,04	6,93	2,08	12,89	3,03	2,92	3,37	3,61	7,33	...	...	3,45	10,43	1,28
	Feb	2,72	3,22	...	2,37	13,35	3,23	2,91	3,37	3,80	7,36	...	...	3,51	10,85	1,38
	Mar	2,66	3,23	...	2,35	13,20	3,02	2,88	3,31	3,70	7,37	...	...	3,56	10,90	1,25
	Abr	2,55	3,19	...	2,37	12,58	2,90	2,79	3,14	3,48	7,18	...	...	3,64	10,50	1,12
	May	2,64	3,21	...	2,32	12,02	3,07	2,73	3,19	3,61	7,02	...	...	4,01	10,68	1,03
	Jun	2,83	3,16	6,93	2,46	11,22	3,36	2,70	3,49	3,77	7,04	...	...	4,34	10,94	0,96
	Jul	2,91	3,27	6,93	2,52	10,82	3,47	2,68	3,62	3,90	7,11	...	...	4,38	11,36	0,96
	Ago	0,35	3,34	...	2,75	11,07	3,68	2,61	3,79	4,20	7,19	...	...	...	11,78	1,01

RENDIMIENTOS DE LA DEUDA PÚBLICA A LARGO PLAZO  
Tasas de variación interanual

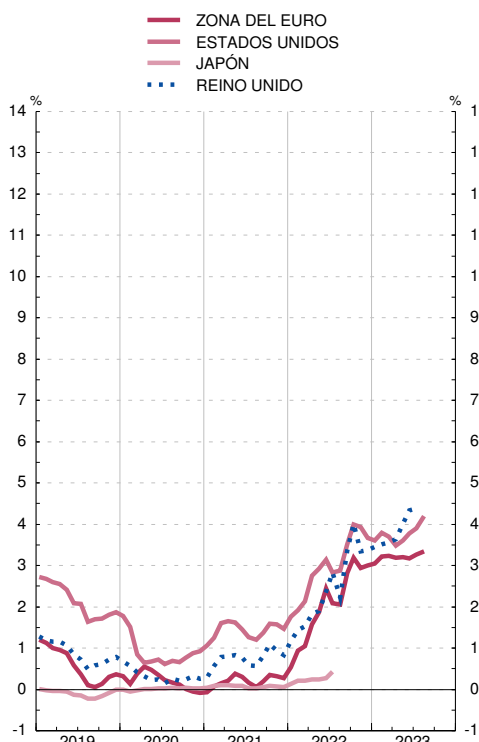

RENDIMIENTOS DE LA DEUDA PÚBLICA A LARGO PLAZO  
Tasas de variación interanual

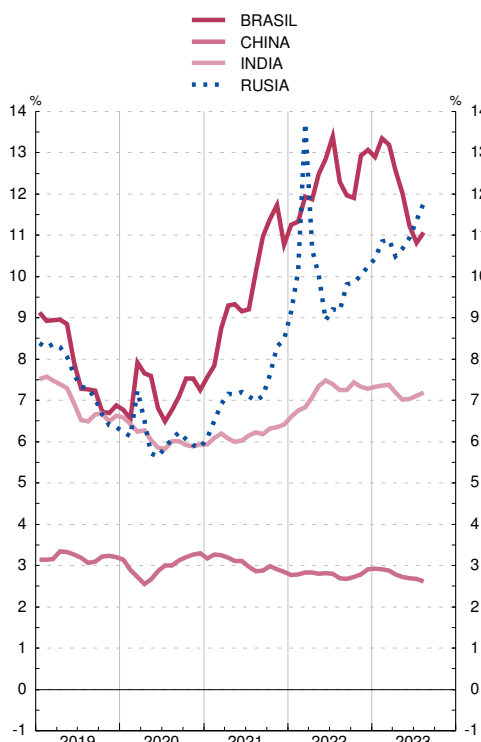

Nota: (a) Tipo de interés de los bonos a diez años, que es el tipo que se utiliza en el criterio de convergencia de tipos de interés.

26. ECONOMÍA INTERNACIONAL  
D) Tipos de interés y rentabilidades

26.36 Rendimientos de la deuda pública a largo plazo (a)

Medias de cifras diarias

Porcentajes

		Países de la zona euro												
		España (b)	Alemania	Austria	Bélgica	Eslovaquia	Finlandia	Francia	Grecia	Países Bajos	Irlanda	Italia	Luxemburgo	Portugal
		1	2	3	4	5	6	7	8	9	10	11	12	13
17	M	1,56	0,32	0,58	0,72	0,94	0,55	0,81	5,98	0,52	0,80	2,11	0,54	3,05
18	M	1,42	0,40	0,69	0,80	0,86	0,66	0,78	4,19	0,58	0,95	2,61	0,56	1,84
19	M	0,66	-0,25	0,06	0,19	0,28	0,07	0,13	2,59	-0,07	0,33	1,95	-0,12	0,76
20	M	0,38	-0,51	-0,22	-0,15	0,00	-0,22	-0,15	1,27	-0,38	-0,06	1,17	-0,41	0,41
21	M	0,35	-0,37	-0,09	-0,01	-0,12	-0,09	0,01	0,88	-0,33	0,06	0,81	-0,36	0,30
22	M	2,18	1,14	1,71	1,73	1,49	1,69	1,70	3,49	1,38	1,75	3,16	1,73	2,17
22	Mar	1,22	0,28	0,72	0,79	0,85	0,72	0,78	2,61	0,34	0,93	1,85	0,55	1,16
	Abr	1,69	0,75	1,29	1,30	1,60	1,18	1,28	2,89	0,85	1,40	2,44	1,39	1,76
	May	2,04	0,95	1,54	1,58	1,92	1,43	1,52	3,54	1,05	1,63	2,99	1,66	2,14
	Jun	2,63	1,45	2,07	2,13	2,38	2,06	2,06	3,93	1,82	2,13	3,64	2,16	2,65
	Jul	2,31	1,08	1,70	1,80	2,21	1,72	1,71	3,38	1,47	1,74	3,36	1,85	2,26
	Ago	2,15	1,03	1,68	1,71	...	1,63	1,69	3,46	1,41	1,71	3,30	1,84	2,16
	Sep	2,92	1,80	2,46	2,45	...	2,53	2,41	4,44	2,14	2,42	4,14	2,55	2,89
	Oct	3,29	2,19	2,92	2,84	...	2,90	2,77	4,87	2,52	2,71	4,53	2,99	3,26
	Nov	3,07	2,07	2,70	2,65	...	2,69	2,58	4,42	2,35	2,53	4,24	2,70	3,02
	Dic	3,09	2,09	2,74	2,70	2,22	2,71	2,62	4,22	2,43	2,59	4,26	2,68	3,10
23	Ene	3,20	2,19	2,81	2,79	2,22	2,77	2,69	4,29	2,50	2,65	4,24	2,70	3,13
	Feb	3,39	2,37	3,04	2,96	...	2,94	2,87	4,26	2,68	2,86	4,27	2,89	3,27
	Mar	3,43	2,38	3,06	3,04	...	2,98	2,92	4,29	2,76	2,86	4,24	2,99	3,27
	Abr	3,40	2,36	3,03	3,06	...	2,96	2,90	4,22	2,72	2,77	4,23	2,96	3,20
	May	3,41	2,34	3,03	3,04	...	2,98	2,94	3,98	2,73	2,79	4,31	2,95	3,16
	Jun	3,40	2,38	3,05	3,05	2,22	3,00	2,93	3,71	2,75	2,78	4,07	2,95	3,09
	Jul	3,49	2,46	3,12	3,14	2,22	3,07	3,04	3,85	2,84	2,90	4,16	3,03	3,23
	Ago	3,57	...	...	3,22	...	...	3,12	3,88	...	...	4,22	...	3,30

RENDIMIENTOS DE LA DEUDA PÚBLICA A LARGO PLAZO  
Tasas de variación interanual

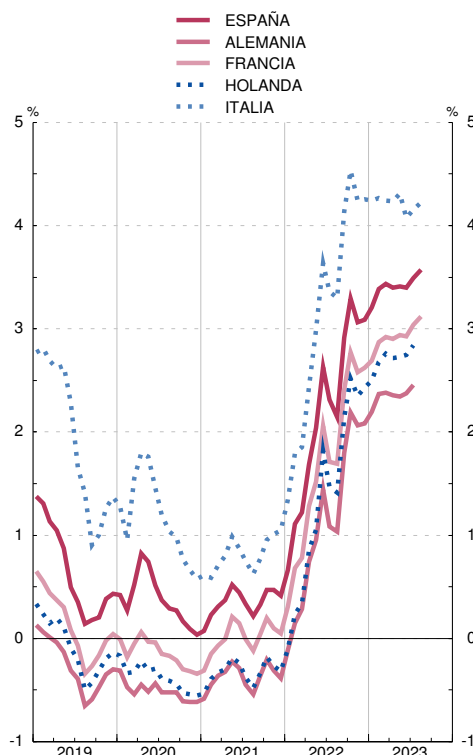

RENDIMIENTOS DE LA DEUDA PÚBLICA A LARGO PLAZO  
Tasas de variación interanual

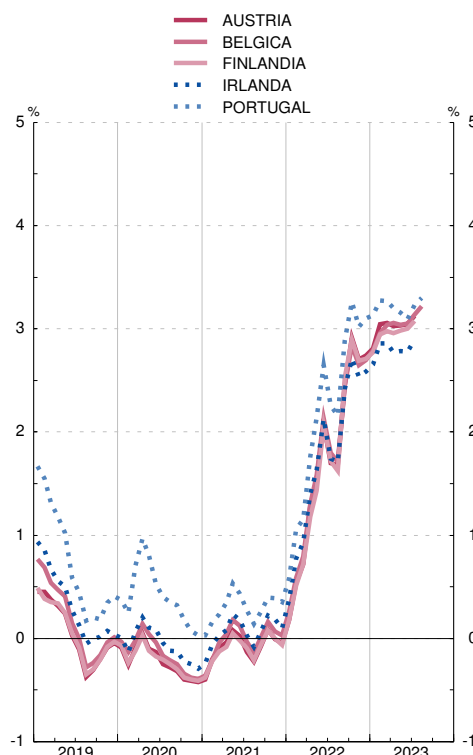

Notas:

- (a) Tipo de interés de los bonos a diez años, que es el tipo que se utiliza en el criterio de convergencia de tipos de interés.  
(b) Véase también la columna 11 del cuadro 2.10.



APÉNDICE 1 BANCO DE ESPAÑA. BALANCE DE SITUACIÓN RESUMIDO

## BALANCE DE SITUACIÓN RESUMIDO DEL BANCO DE ESPAÑA

Balance de situación resumido del Banco de España, que se publica en cumplimiento de lo establecido en el artículo 29 del Reglamento interno del Banco de España, aprobado por Resolución de 28.3.2000 (BOE de 6.4.2000)

De conformidad con el sistema contable establecido en el Eurosistema en relación con la emisión de billetes de euro, el 8% del total de los billetes de euro en circulación se asigna al BCE con periodicidad mensual. La contrapartida de este ajuste se contabiliza (en las cuentas de los BCN) como un pasivo Intra-Eurosistema relacionado con la emisión de billetes. El 92% restante de los billetes de euro en circulación se asigna a los BCN también con periodicidad mensual, de modo que cada BCN muestra en su balance la parte de los billetes de euro emitidos que le corresponde de acuerdo con su participación en el capital desembolsado del BCE. La diferencia entre el valor de los billetes de euro asignados a cada BCN de acuerdo con el citado sistema contable y el valor de los billetes de euro puestos en circulación también se contabiliza (en las cuentas de los BCN) como un activo/pasivo Intra-Eurosistema relacionado con la emisión de billetes.

**BALANCE DE SITUACIÓN RESUMIDO A 30 DE SEPTIEMBRE DE 2023**

CONCEPTOS	EUROS
<b>ACTIVO</b>	
Oro y derechos en oro.	15.978.238.859,69
Activos en moneda extranjera frente a no residentes en la zona del euro.	77.261.889.211,09
Activos en moneda extranjera frente a residentes en la zona del euro.	632.287.243,03
Activos en euros frente a no residentes en la zona del euro.	988.451.648,65
Préstamos en euros concedidos a entidades de crédito de la zona del euro en relación con operaciones de política monetaria.	34.047.520.000,00
Otros activos en euros frente a entidades de crédito de la zona del euro.	3.052.554,88
Valores emitidos en euros por residentes en la zona del euro.	641.641.242.641,16
Créditos en euros a las Administraciones Públicas.	0,00
Cuentas Intra-Eurosistema.	188.515.968.883,35
Partidas en curso de liquidación.	2.144.392,32
Otros activos.	17.970.079.912,26
<b>TOTAL ACTIVO</b>	<b>977.040.875.346,43</b>
<b>PASIVO</b>	
Billetes en circulación.	169.440.742.650,00
Depósitos en euros mantenidos por entidades de crédito de la zona del euro en relación con operaciones de política monetaria.	244.095.817.151,61
Otros pasivos en euros con entidades de crédito de la zona del euro.	1.257.713.047,00
Certificados de deuda emitidos.	0,00
Depósitos en euros de otros residentes en la zona del euro.	83.382.555.686,12
Pasivos en euros con no residentes en la zona del euro.	6.481.591.952,24
Pasivos en moneda extranjera con residentes en la zona del euro.	2.365.131,49
Pasivos en moneda extranjera con no residentes en la zona del euro.	24.908.438,74
Contrapartida de los derechos especiales de giro asignados por el FMI.	14.843.740.845,85
Cuentas Intra-Eurosistema.	395.419.045.719,38
Partidas en curso de liquidación.	70.774.671,82
Otros pasivos.	2.929.432.770,95
Provisiones.	33.595.560.110,38
Cuentas de revalorización.	23.614.179.050,84
Capital y reservas.	1.882.448.120,01
<b>TOTAL PASIVO</b>	<b>977.040.875.346,43</b>



## APÉNDICE 2 ESQUEMAS DE SECTORIZACIÓN

### Esquema de sectorización 1

AGRUPACIONES INSTITUCIONALES UTILIZADAS EN LOS CUADROS DE ANÁLISIS MONETARIO EN EL CONTEXTO DE LA ZONA EURO (CAPÍTULOS DE 6 A 8)		
<b>A. RESIDENTES EN ESPAÑA</b>		
<b>A.1. Instituciones financieras monetarias</b>	1. BANCO DE ESPAÑA (S.121)	
	2. OTRAS INSTITUCIONES FINANCIERAS MONETARIAS (S.122/S.123)	<ol style="list-style-type: none"> <li>1. Entidades de crédito               <ol style="list-style-type: none"> <li>a) Bancos</li> <li>b) Cajas</li> <li>c) Cooperativas de crédito</li> <li>d) Instituto de crédito oficial</li> </ol> </li> <li>2. Establecimientos financieros de crédito</li> <li>3. Entidades de dinero electrónico</li> <li>4. Fondos del mercado monetario (FMM)</li> </ol>
<b>A.2. Administraciones públicas (S.13)</b>	1. ADMINISTRACIÓN CENTRAL (S.1311)	<ol style="list-style-type: none"> <li>1. Estado</li> <li>2. Organismos de la Administración central</li> </ol>
	2. COMUNIDADES AUTÓNOMAS (S.1312)	
	3. CORPORACIONES LOCALES (S.1313)	
	4. ADMINISTRACIONES DE SEGURIDAD SOCIAL (S.1314)	<ol style="list-style-type: none"> <li>1. Sistema de seguridad social</li> <li>2. Otras administraciones de seguridad social</li> </ol>

### Esquema de sectorización 1 (continuación)

AGRUPACIONES INSTITUCIONALES UTILIZADAS EN LOS CUADROS DE ANÁLISIS MONETARIO EN EL CONTEXTO DE LA ZONA EURO (CAPÍTULOS DE 6 A 8)		
<b>A.3. Otros sectores residentes</b>	1. INSTITUCIONES FINANCIERAS NO MONETARIAS EXCEPTO EMPRESAS DE SEGUROS Y FONDOS DE PENSIONES (S.124/S.127)	<p>1. Fondos de inversión no monetarios (S.124)</p> <p>a) Fondos de inversión mobiliaria (FIM), excepto FMM</p> <p>b) Sociedades de inversión colectiva de capital variable (SICAV)</p> <p>c) Instituciones de inversión colectiva de inversión libre (IICIL)</p> <p>d) Instituciones de inversión colectiva de instituciones de inversión colectiva de inversión libre (IICICIL)</p> <p>e) Fondos y sociedades de inversión inmobiliaria (IICI)</p> <p>f) Fondos de capital-riesgo, fondos de capital-riesgo pyme, fondos de capital-riesgo europeos, fondos de emprendimiento social europeos, y fondos de inversión colectiva de tipo cerrado</p> <p>2. Otros intermediarios financieros excepto empresas de seguros y fondos de pensiones (S.125)</p> <p>a) Fondos de titulización</p> <p>b) Sociedades de gestión de activos (Ley 9/2012)</p> <p>c) Sociedades de capital riesgo, sociedades de capital riesgo pyme, sociedades de capital-riesgo europeas, sociedades de emprendimiento social europeas, y sociedades de inversión colectiva de tipo cerrado</p> <p>d) Sociedades anónimas cotizadas de inversión en el mercado inmobiliario (SOCIMIs)</p> <p>e) Sociedades de valores</p> <p>f) Entidades de contrapartida central</p> <p>g) Resto de otros intermediarios financieros excepto empresas de seguros y fondos de pensiones</p> <p>3. Auxiliares financieros (S.126)</p> <p>a) Agencias de valores</p> <p>b) Sociedades gestoras de cartera</p> <p>c) Sociedades gestoras de Instituciones de inversión colectiva y fondos de pensiones</p> <p>d) Sociedades de garantía recíproca y reafianzamiento</p> <p>e) Sociedades de tasación</p> <p>f) Entidades de pago</p> <p>g) Establecimientos de cambio de moneda</p> <p>h) Agencias de calificación financiera</p> <p>i) Infraestructuras de mercados</p> <p>j) Sedes centrales de grupos financieros</p> <p>k) Otros auxiliares financieros</p> <p>4. Instituciones financieras de ámbito limitado y prestamistas de dinero (S.127)</p> <p>a) Sociedades instrumentales emisoras de valores filiales de instituciones financieras</p> <p>b) Empresas holding que no gestionan filiales</p> <p>c) Otras entidades financieras especializadas</p> <p>d) Resto de instituciones financieras de ámbito limitado y prestamistas de dinero</p>
	2. EMPRESAS DE SEGUROS (S.128)	
	3. FONDOS DE PENSIONES (S.129)	

### Esquema de sectorización 1 (continuación)

AGRUPACIONES INSTITUCIONALES UTILIZADAS EN LOS CUADROS DE ANÁLISIS MONETARIO EN EL CONTEXTO DE LA ZONA EURO (CAPÍTULOS DE 6 A 8)		
<b>A.3. Otros sectores residentes (continuación)</b>	4. SOCIEDADES NO FINANCIERAS <sup>1</sup> (S.11)	
	5. HOGARES E INSTITUCIONES SIN FINES DE LUCRO AL SERVICIO DE LOS HOGARES (S.14/S.15)	
<b>B. RESIDENTES EN OTROS PAÍSES DE LA ZONA EURO</b>		
<b>B.1. Instituciones financieras monetarias</b>	1. EUROSISTEMA <sup>2</sup> (excepto Banco de España)	
	2. OTRAS INSTITUCIONES FINANCIERAS MONETARIAS	
<b>B.2. Administraciones Públicas (S.13)</b>	1. ADMINISTRACIÓN CENTRAL (S.1311)	
	2. OTRAS ADMINISTRACIONES PÚBLICAS (S.1312/S.1314)	<i>1. Administración Regional (S.1312)</i> <i>2. Corporaciones Locales (S.1313)</i> <i>3. Administraciones de seguridad social (S.1314)</i>
<b>B.3. Otros sectores residentes</b>	1. INSTITUCIONES FINANCIERAS NO MONETARIAS EXCEPTO EMPRESAS DE SEGUROS Y FONDOS DE PENSIONES (S.124/S.127)	
	2. EMPRESAS DE SEGUROS Y FONDOS DE PENSIONES (S.128/S.129)	
	3. SOCIEDADES NO FINANCIERAS <sup>1</sup> (S.11)	
	4. HOGARES E INSTITUCIONES SIN FINES DE LUCRO AL SERVICIO DE LOS HOGARES (S.14/S.15)	



### Esquema de sectorización 1 (continuación)

AGRUPACIONES INSTITUCIONALES UTILIZADAS EN LOS CUADROS DE ANÁLISIS MONETARIO EN EL CONTEXTO DE LA ZONA EURO (CAPÍTULOS DE 6 A 8)		
<b>C. RESTO DEL MUNDO</b>		
<b>C.1. Bancos</b>		
<b>C.2. Otros residentes del Resto del mundo</b>	1. ADMINISTRACIONES PÚBLICAS	
	2. RESTO DE OTROS RESIDENTES DEL RESTO DEL MUNDO	
Pro memoria  <b>I. Instituciones financieras residentes en España (A.1+A.3.1+A.3.2+A.3.3)</b> <b>II. Instituciones financieras residentes en otros países de la zona del euro (B.1+B.3.1+B.3.2)</b>		

**NOTA GENERAL:** Los códigos que figuran detrás de las principales agrupaciones (S.11, S.12, S.13, ...) son los del Sistema Europeo de Cuentas 2010 (SEC 2010), aprobado por el Reglamento (UE) N° 549/2013 del Parlamento europeo y del Consejo de 21 de mayo de 2013

**RESTO DE NOTAS:** 1. Públicas y privadas. 2. El Eurosistema está formado por el Banco Central Europeo y los bancos centrales nacionales de la zona del euro

## Esquema de sectorización 2

<b>AGRUPACIONES INSTITUCIONALES UTILIZADAS EN LOS ESTADOS DE SUPERVISIÓN (CAPÍTULO 4)</b>		
<b>A. RESIDENTES EN ESPAÑA</b>		
<b>A.1. Sistema crediticio</b>	A.1.1. BANCO DE ESPAÑA	
	A.1.2. ENTIDADES DE DEPÓSITO	<i>A.1.2.1. Bancos A.1.2.2. Cajas de ahorros A.1.2.3. Cooperativas de crédito</i>
	A.1.3. INSTITUTO DE CRÉDITO OFICIAL	
<b>A.2. Administraciones Públicas</b>	A.2.1. ADMINISTRACIÓN CENTRAL	<i>A.2.1.1. Estado A.2.1.2. Organismos de la Administración Central</i>
	A.2.2. COMUNIDADES AUTÓNOMAS	
	A.2.3. CORPORACIONES LOCALES	
	A.2.4. ADMINISTRACIONES DE SEGURIDAD SOCIAL	
<b>A.3. Otros sectores Residentes</b>	A.3.1. OTROS INTERMEDIARIOS FINANCIEROS, INCLUIDOS EMPRESAS DE SEGUROS Y FONDOS DE PENSIONES	
	A.3.2. AUXILIARES FINANCIEROS E INSTITUCIONES FINANCIERAS DE ÁMBITO LIMITADO Y PRESTAMISTAS DE DINERO	
	A.3.3. SOCIEDADES NO FINANCIERAS PÚBLICAS Y PRIVADAS	
	A.3.4. HOGARES	
	A.3.5. INSTITUCIONES SIN FINES DE LUCRO AL SERVICIO DE LOS HOGARES	
<b>B. RESTO DEL MUNDO</b>		

## Esquema de sectorización 2

AGRUPACIONES INSTITUCIONALES UTILIZADAS EN LOS ESTADOS DE SUPERVISIÓN (CAPÍTULO 4)		
<b>A. RESIDENTES EN ESPAÑA</b>		
<b>A.1. Sistema crediticio</b>	A.1.1. BANCO DE ESPAÑA	
	A.1.2. ENTIDADES DE DEPÓSITO	<i>A.1.2.1. Bancos A.1.2.2. Cajas de ahorros A.1.2.3. Cooperativas de crédito</i>
	A.1.3. INSTITUTO DE CRÉDITO OFICIAL	
<b>A.2. Administraciones Públicas</b>	A.2.1. ADMINISTRACIÓN CENTRAL	<i>A.2.1.1. Estado A.2.1.2. Organismos de la Administración Central</i>
	A.2.2. COMUNIDADES AUTÓNOMAS	
	A.2.3. CORPORACIONES LOCALES	
	A.2.4. ADMINISTRACIONES DE SEGURIDAD SOCIAL	
<b>A.3. Otros sectores Residentes</b>	A.3.1. OTROS INTERMEDIARIOS FINANCIEROS, INCLUIDOS EMPRESAS DE SEGUROS Y FONDOS DE PENSIONES	
	A.3.2. AUXILIARES FINANCIEROS E INSTITUCIONES FINANCIERAS DE ÁMBITO LIMITADO Y PRESTAMISTAS DE DINERO	
	A.3.3. SOCIEDADES NO FINANCIERAS PÚBLICAS Y PRIVADAS	
	A.3.4. HOGARES	
	A.3.5. INSTITUCIONES SIN FINES DE LUCRO AL SERVICIO DE LOS HOGARES	
<b>B. RESTO DEL MUNDO</b>		



## APÉNDICE 3 NOTAS METODOLÓGICAS

