

CENTRAL DE BALANCES
Resultados anuales de las empresas
no financieras

2012

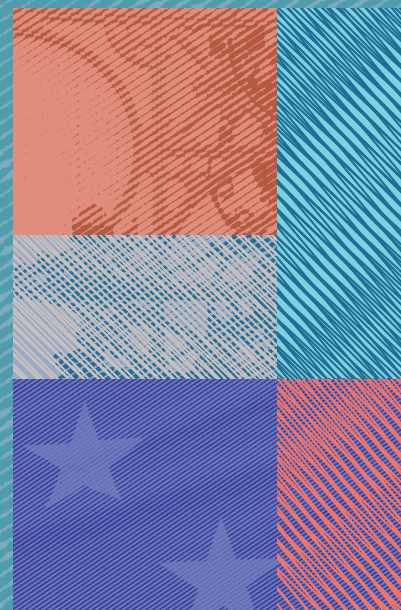

BANCO DE **ESPAÑA**
Eurosistema

RESULTADOS ANUALES DE LAS EMPRESAS NO FINANCIERAS
2003-2010, 2011 provisional y avance de resultados de 2012

ÍNDICE

NOTA METODOLÓGICA

- 1 Introducción 9
- 2 Novedades de esta publicación 9
- 3 Central de Balances Anual 10
 - 3.1 Aspectos generales 10
 - 3.2 Tratamiento de la información 13
 - 3.3 Gráficos de síntesis 17
 - 3.4 Características generales de las bases de datos (capítulo 1) 20
 - 3.5 Análisis empresarial (capítulo 2) 20
 - 3.6 Análisis económico general (capítulo 3) 22
 - 3.7 Trabajadores y cuentas relacionadas (capítulo 4) 24
- 4 Comparaciones internacionales 24
 - 4.1 Involucración de la Central de Balances en el Comité Europeo de Centrales de Balances 24
 - 4.2 Comité Europeo de Centrales de Balances 27
 - 4.3 Bases de datos homogéneas de las cuentas de las empresas no financieras de países de la Unión Europea (Proyecto BACH) 29

RECUADROS INCLUIDOS EN LA NOTA METODOLÓGICA

- Recuadro 1 Información sobre Pymes en la base CBB. Grado de estabilidad de la información de avance 11
- Recuadro 2 Muestra de empresas de la Central de Balances y límites de la información contable 18
- Recuadro 3 El comportamiento del empleo en las sociedades no financieras durante la crisis: una comparación con Europa 25
- Recuadro 4 Base de datos de grupos no financieros europeos cotizados (ERICA), publicación de resultados y mejoras en su homogeneización 30

GRÁFICOS DE SÍNTESIS

- 1 Cobertura y estructura sectorial 37
 - 1 Número de empresas CBA y cobertura 37
 - 2 Número de empresas CBB pymes y cobertura 37
 - 3 VAB por sectores de actividad 37
 - 4 Remuneración de asalariados de la economía por comunidades autónomas (2010) 38
 - 5 Remuneración de asalariados de las empresas colaboradoras con la Central de Balances por centro de trabajo (2010) 38
 - 6 Remuneración de asalariados. Cobertura de la Central de Balances por comunidades autónomas (2010) 38
- 2 Representatividad de las muestras. Comparación de datos CNE/CBA/CBB 39
 - 1 Valor añadido bruto al coste de los factores (tasas de variación) 39
 - 2 Remuneración de asalariados (tasas de variación) 39
 - 3 Gastos financieros (tasas de variación) 39
 - 4 Remuneración de asalariados sobre VAB 40
 - 5 Compatibilidad con las estadísticas de empleo de la Seguridad Social (2012) (Contribuciones al crecimiento del empleo por ramas de actividad) 40
- 3 Resultados de las sociedades no financieras (2003-2012) 41
 - 1 Principales indicadores referidos al total de empresas (CBA) y a las pymes (CBB) 41
 - 1 Valor añadido bruto al coste de los factores (tasas de variación) 41
 - 2 Gastos de personal (tasas de variación) 41

3	Empleo (tasas de variación) y temporalidad	41
4	Gastos de personal por trabajador. Evolución comparada con el IPC del ejercicio (tasas de variación)	42
5	Resultado económico bruto de la explotación (tasas de variación)	42
6	Distribución del VAB en remuneración de asalariados y excedente bruto de explotación	42
7	Gastos financieros (tasas de variación)	43
8	Gastos financieros sobre producción	43
9	Resultado ordinario neto (tasas de variación)	43
10	Resultado neto sobre valor añadido bruto	44
11	Rentabilidad ordinaria de los recursos propios (R.3) (ratio)	44
12	Período medio de cobro a clientes, de pago a proveedores y financiación comercial neta	44
13	Período medio de cobro a clientes (CBA 2012). Detalles por actividad y tamaño de las empresas	45
14	Período medio de pago a proveedores (CBA 2012). Detalles por actividad y tamaño de las empresas	45
15	Financiación comercial neta (Clientes – proveedores) / Ventas (CBA 2012). Detalles por actividad y tamaño de las empresas	45
16	Período medio de cobro a clientes (CBB 2012). Detalles por actividad y tamaño de las empresas.	46
17	Período medio de pago a proveedores (CBB 2012). Detalles por actividad y tamaño de las empresas	46
18	Financiación comercial neta (Clientes – proveedores) / Ventas (CBB 2012). Detalles por actividad y tamaño de las empresas	46
2	Otros indicadores referidos al total de empresas (CBA)	47
	Cuenta de resultados	
1	Evolución de los componentes del gasto financiero (contribución)	47
	Balance y sus flujos	
2	Activo (estructura)	47
3	Pasivo (estructura)	47
4	Ratio de endeudamiento (E.1 Recursos ajenos con coste / activo neto)	48
5	Formación neta de capital fijo (valores absolutos)	48
6	Composición del incremento de los activos fijos materiales	48
	Ratios combinadas	
7	Rentabilidad ordinaria del activo (R.1), coste financiero (R.2) y su diferencia (R.1 – R.2)	49
	Notas a los gráficos de síntesis	50

CENTRAL DE BALANCES ANUAL

1 CARACTERÍSTICAS GENERALES DE LAS BASES DE DATOS

1	Empresas colaboradoras y ejercicios disponibles	55
2	Total de empresas establecidas en España y empresas colaboradoras. Datos por comunidades autónomas. 2011	55
3	Empresas colaboradoras. Detalle por actividad, tamaño y naturaleza. 2003-2012	56
4	Cobertura. Detalle por actividad principal de las empresas. 2010	57
5	Cobertura sobre el valor añadido bruto. Detalle por actividad principal de las empresas. 2003-2010	58
6	Cobertura por comunidades autónomas. 2010	59
7	Clasificación de las empresas por tamaño y naturaleza. 2011	60
8	Estructura del valor añadido bruto al coste de los factores. 2003-2012	61
9	Estructura de la propiedad directa de las empresas según tamaño. 2003-2012	62
	Notas a los cuadros del capítulo 1	63

Cuadros generales

ESTADOS DE FLUJOS

- 1 Cuenta de resultados
 - 1 Valores absolutos 67
 - 2 Estructura 68
 - 3 Tasas de variación sobre las mismas empresas en el año anterior 69
- 2 Detalle de algunas partidas de la cuenta de resultados
 - 1 Valores absolutos 70
 - 2 Estructura y tasas de variación sobre las mismas empresas en el año anterior 71

ESTADOS PATRIMONIALES

- 3 Balance. Activo. Valores absolutos 72
- 4 Balance. Pasivo. Valores absolutos 73
- 5 Balance. Estructura 74

ESTADOS DE ANÁLISIS DE LA DIFERENCIA RENTABILIDAD – COSTE FINANCIERO

(R.1 – R.2)

- 6 Estado de equilibrio financiero
 - 1 Valores absolutos 75
 - 2 Estructura 76
- 7 Ratios que determinan la diferencia rentabilidad – coste financiero (R.1 – R.2) 77

Cuadros por actividad, tamaño y naturaleza

RÚBRICAS DEL ESTADO DE FLUJOS

- 8 Valor añadido bruto al coste de los factores. Tasas de variación sobre las mismas empresas en el año anterior 78
- 9 Resultado económico bruto de la explotación. Tasas de variación sobre las mismas empresas en el año anterior 79
 - Gastos de personal (véase capítulo 4)
- 10 Gastos financieros. Tasas de variación sobre las mismas empresas en el año anterior 80
- 11 Amortizaciones netas, deterioro y provisiones de explotación. Tasas de variación sobre las mismas empresas en el año anterior 81
- 12 Resultado ordinario neto. Tasas de variación sobre las mismas empresas en el año anterior 82

RATIOS SIGNIFICATIVAS

- 13 Rentabilidad ordinaria del activo neto (R.1) 83
- 14 Factores determinantes de la rentabilidad del activo neto (R.1) 84
- 15 Coste financiero (R.2) 85
- 16 Rentabilidad ordinaria de los recursos propios (R.3) 86
- 17 Diferencia rentabilidad – coste financiero (R.1 – R.2) 87
 - 18.1 Ratios de posición financiera. Endeudamiento (recursos ajenos con coste sobre pasivo remunerado, precios corrientes, saldo final) (E.1) 88
 - 18.2 Ratios de posición financiera. Endeudamiento (recursos ajenos con coste sobre (REB + Ingresos financieros), saldo final) (E.2) 89
 - 18.3 Ratios de posición financiera. Carga por intereses [intereses por financiación recibida sobre (REB+Ingresos financieros)] 90
- 19 Valor añadido bruto al coste de los factores / producción 91
- 20 Resultado económico bruto de explotación / producción 92
- 21 Resultado económico bruto / valor añadido bruto al coste de los factores 93
- 22 Resultado del ejercicio / valor añadido bruto al coste de los factores 94

23	Inversión en inmovilizado material e inversiones inmobiliarias / Inmovilizado material e inversiones inmobiliarias netas (balance)	95
24	Período medio de cobro a clientes	96
25	Período medio de pago a proveedores	97
26	Financiación comercial neta (clientes – proveedores) / ventas	98

Cuadros de detalle

RÚBRICAS DEL ESTADO DE FLUJOS

27	Importe neto de la cifra de negocios y compras netas. Detalle por países y relación intersocietaria	
1	Estructura	99
2	Tasas de variación sobre las mismas empresas en el año anterior	100
28	Saldo neto exportaciones – importaciones. Porcentaje sobre el VAB	101
29	Empresas con resultado del ejercicio positivo/negativo. Datos de detalle	
1	Valores absolutos	102
2	Tasas de variación sobre las mismas empresas en el año anterior	103
	Notas a los cuadros del capítulo 2	104

3 ANÁLISIS ECONÓMICO GENERAL

Agrupación de sociedades no financieras colaboradoras con la Central de Balances. 2003-2012

1	Cuentas corrientes. Producción, generación y distribución de renta	
1	Valores absolutos	109
2	Estructura	110
3	Tasas de variación sobre las mismas empresas en el año anterior	111
2	Cuenta de capital	
1	Valores absolutos	112
2	Estructura y tasas de variación sobre las mismas empresas en el año anterior	113
3	Cuenta financiera	114
4	Balance. Activo	
1	Valores absolutos a precios de mercado	115
2	Estructura	116
5	Balance. Patrimonio neto y pasivo	
1	Valores absolutos a precios de mercado	117
2	Estructura	118
6	Estado de conciliación. Enlace entre balance inicial y final. 2012	119
7	Cuenta de otras variaciones en volumen	120
8	Cuenta de revalorización	121

Total sector Sociedades no financieras. 2006-2012

9	Cuentas corrientes. Producción, generación y distribución de renta	
1	Valores absolutos (CNE base 2008)	125
2	Estructura y tasas de variación (CNE base 2008)	126
10	Cuenta de capital (CNE base 2008)	127
11	Cuenta financiera	128
12	Balance. Activo	129
13	Balance. Patrimonio neto y pasivo	130
14	Estado de conciliación. Enlace entre balance inicial y final. 2012	131
	Notas a los cuadros del capítulo 3	132

4 TRABAJADORES Y CUENTAS RELACIONADAS. 2003-2012

Cuadros generales

1	Número medio de trabajadores, gastos de personal y remuneración de asalariados	
1	Valores absolutos	137
2	Estructura	138
3	Tasas de variación sobre las mismas empresas en el año anterior	139

Cuadros por actividad, tamaño y naturaleza

- 2 Gastos de personal. Tasas de variación sobre las mismas empresas en el año anterior 140
- 3 Número medio de trabajadores
 - 1 Valores absolutos 141
 - 2 Tasas de variación sobre las mismas empresas en el año anterior 142
- 4 Gastos de personal por trabajador. Tasas de variación sobre las mismas empresas en el año anterior 143
- 5 Gastos de personal respecto del valor añadido bruto al coste de los factores 144
- 6 Porcentaje de empresas con aumento en el empleo medio 145

Cuadros de detalle

- 7 Gastos de personal por trabajador. Detalle por tamaño y naturaleza 146
 - 8 Obligaciones por prestaciones al personal y similares. Saldos y movimientos 147
 - 9 Clasificación del personal por ocupación 148
 - 10 Clasificación del personal por ocupación y sexo. Estructura hombres/mujeres en cada grupo 149
- Notas a los cuadros del capítulo 4 150

5 COMPARACIONES INTERNACIONALES. BASE DE DATOS BACH/ESD. 2003-2011

Características generales de la base de datos BACH

- 1 Estructura del valor añadido, comparación entre población y muestra. Detalle por países, tamaño y actividad principal de las empresas. 2011 153
- 2 Cobertura y detalle por países. Total BACH. 2003-2011 154

Cuadros generales. Total sectores de actividad BACH

CUENTA DE RESULTADOS. ESTRUCTURA

- 3 Total empresas 155
- 4 Resumen por tamaños de empresas 156

BALANCE. ESTRUCTURA

- 5 Total empresas 157
- 6 Resumen por tamaños de empresas 158

Rúbricas significativas. Total sectores de actividad BACH

TASAS DE VARIACIÓN

- 7 Valor añadido. Gastos de personal 159
- 8 Resultado bruto de explotación. Intereses de deudas 160
- 9 Trabajadores y remuneraciones medias 161

RATIOS

- 10 Gastos de personal sobre valor añadido. Resultado bruto de explotación sobre cifra de negocios 162
- 11 Recursos generados (aproximación) sobre valor añadido. Gastos financieros sobre deudas no comerciales 163
- 12 Patrimonio neto (aproximación) sobre recursos totales. Financiación bancaria sobre deudas totales 164
- 13 FSI.1 Endeudamiento, Deudas/Patrimonio Neto. FSI.2 Rentabilidad de los recursos propios 165

Estadísticos significativos (ESD). Total sectores de actividad BACH. Ratios

- 14 Valor añadido sobre cifra neta de negocios. Gastos de personal sobre valor añadido 166
- 15 Resultado económico bruto sobre cifra neta de negocios. EBITDA sobre intereses de deudas 167

- 16 Deudas comerciales sobre cifra neta de negocios. Acreedores comerciales sobre cifra neta de negocios 168
- 17 Endeudamiento, deudas sobre patrimonio neto. Rentabilidad de los recursos propios 169
- Notas a los cuadros del capítulo 5 170

ANEJOS

Base de datos de cuentas anuales depositadas en los registros mercantiles. Colaboración Banco de España/registros mercantiles 171

PUBLICACIONES DE LA CENTRAL DE BALANCES: NORMAS DE DIFUSIÓN 211

1 Introducción

Esta publicación monográfica de la Central de Balances del Banco de España mantiene en lo básico la estructura de ediciones anteriores. La publicación facilita los resultados anuales de 2012 y una síntesis de la serie de datos que se inicia en el año 2002, obtenidos a partir de la agregación de la información sobre empresas no financieras disponible en sus bases de datos anuales. La monografía se difunde exclusivamente en versión electrónica en la Red (www.bde.es), donde también es posible acceder a la serie de datos completa (1983-2012) por medio de la aplicación «Agregados sectoriales», en la que se facilitan detalles adicionales a los ofrecidos en esta monografía, por sectores de actividad y tamaño de las empresas. El cuerpo principal de la publicación recoge los resultados de la Central de Balances Anual (CBA); además, en el anejo que figura al final se difunde la información de la base de datos elaborada a partir de las cuentas anuales depositadas en los registros mercantiles (CBBE-RM), que en algunos cuadros y gráficos de la publicación aparece denominada como CBB, y complementa la información de la CBA con el análisis de los resultados de las empresas no financieras españolas de pequeña y mediana dimensión (pymes). El *Suplemento metodológico*, que acompaña a esta publicación, recoge diversas precisiones técnicas: el ámbito de los conceptos incluidos en los cuadros de los capítulos 2, 3 y 5, las tablas con las clasificaciones de actividad que se utilizan, las respuestas agregadas de las empresas para el año 2012 y otros detalles útiles para usuarios especializados¹. Las empresas colaboradoras con la Central de Balances pueden acceder por medio del «Canal web» a las aplicaciones informáticas que se han creado para ellas: el cuestionario electrónico de la Central de Balances y la aplicación que elabora el estudio comparado con el sector en el que desarrollan su actividad; además, las empresas colaboradoras que lo precisen pueden solicitar en el «Canal web» de la Central de Balances una copia en soporte CD-ROM de los cuestionarios electrónicos². Como en años anteriores, con esta monografía se difunde una separata del artículo relativo a los resultados de la Central de Balances Trimestral (CBT) hasta el tercer trimestre de 2013, que se publica en el *Boletín Económico* del Banco de España correspondiente a noviembre de 2013.

La publicación propiamente dicha está constituida por esta Nota metodológica y un bloque de gráficos de síntesis, que preceden a los cinco capítulos donde se recogen los cuadros estadísticos. En la Nota metodológica se informa sobre las principales novedades de la presente edición, que, en este caso, se concretan en la actualización de las series históricas, la ampliación de la cobertura de las muestras respecto del total de la población, la incorporación de nuevos cuadros y gráficos, así como la inclusión de algunas mejoras metodológicas, a lo que se hace referencia en el apartado siguiente; finalmente, la Nota metodológica se ha descargado de algunas referencias históricas, que pueden consultarse en versiones previas de esta publicación. Esta edición relativa a 2012 incluye cuatro recuadros, con las referencias e informaciones que se han estimado relevantes.

2 Novedades de esta publicación

A continuación se señalan las principales novedades de esta publicación respecto de la de 2011:

- 1 *Aumento de la cobertura de la población en las dos muestras disponibles (bases CBA y CBB).* En el caso de la base CBA, los esfuerzos realizados para

¹ Se facilita a quienes lo solicitan a la Unidad de Grupos Empresariales y Estudios de la Central de Balances, cbdifusion@bde.es, fax 91 338 6880. (Véase la sección de «Publicaciones de la Central de Balances» en las páginas finales de esta publicación.)

² La relación con las empresas no financieras se mantiene por medio del «Canal web», en https://app.bde.es/cbw_pub.

ampliar el número de grandes empresas que contestan al cuestionario de la CB han llevado a que el número de empresas disponibles en las bases cerradas se consolide en cifras superiores a 10.000 y que el de las que contestan al último año —2012 en este caso— sea superior a 7.300, lo que en términos de cobertura representa el 27 % del VAB generado por el total de las sociedades no financieras españolas. Por lo que respecta a la base CBB, los números que se alcanzan son más de 660.000 en bases cerradas y por encima de 150.000 en el ejercicio abierto, el de 2012 (el recuadro 1 informa sobre la estabilidad de esta información de avance). Con ello, la cobertura conjunta (CBA más CBB) supera el 50 % del VAB del sector cuando se cierran las bases y el 32 % en la información de 2012. Este aumento ha sido compatible con la desaparición de algunas empresas en la serie 2008 a 2012, como consecuencia de la asignación de algunas empresas públicas, antes incluidas en los agregados de la monografía, al sector de Administraciones Públicas, por aplicación de los protocolos de sectorización de la economía española.

- 2 *Disponibilidad de nueva información que ha propiciado la mejora del análisis de algunas variables y otras de carácter metodológico.* Cabe destacar: a) el cuestionario relativo a los datos de 2012 ha vuelto a solicitar información sobre IVA soportado y repercutido en la base CBA, que había desaparecido en el cuestionario de 2008, lo que ha permitido mejorar el cálculo que se venía haciendo de los períodos medios de cobro y pago, reestimando la serie histórica CBA 2008-2011, que se enlaza con la previa; b) disponer de estos datos ha llevado a que se puedan estimar los períodos medios de cobro y pago, por vez primera, en CBB; c) mejora del cálculo de la valoración de la cartera de acciones y participaciones de las empresas colaboradoras, y d) en el marco conceptual de la Contabilidad Nacional, que es el empleado en el capítulo 3 de esta monografía, se publica la tabla de paso con la que se calculan las cuentas de acumulación a partir de datos de la contabilidad empresarial y del enlace entre saldos y flujos contables, y también se incluyen en la serie histórica mejoras en la identificación de los casos frontera de terrenos edificados y sin edificar y en su asignación a los activos materiales no producidos.
- 3 *Nuevos cuadros y gráficos.* Los capítulos siguientes de esta Nota metodológica facilitan mayores detalles sobre el contenido y el alcance de estas novedades, si bien cabe resaltar: a) la inclusión en el anejo de cuadros y gráficos sobre períodos medios de cobro y pago estimados para las pymes (base CBB); b) la incorporación de nuevos cuadros sobre la posición financiera de las empresas, que amplían la información difundida en CBA sobre el endeudamiento; c) la difusión de nuevos indicadores de márgenes calculados en ambas bases de datos, CBA y CBB, y, por último, d) la incorporación de nuevos indicadores y ratios en el capítulo 5, relativo a las comparaciones internacionales (base BACH), la obtención para el agregado del total de empresas (hasta la edición previa iban referidas a las manufactureras) y su adaptación a los nuevos formatos difundidos por esta base de datos europea.

3 Central de Balances Anual

3.1 ASPECTOS GENERALES

El bloque de gráficos de síntesis, los cuadros que figuran en los capítulos 1 a 4 y este epígrafe de la Nota metodológica presentan los resultados obtenidos en 2012 y en los nueve ejercicios anteriores por las empresas no financieras que colaboran voluntariamente con la Central de Balances Anual del Banco de España. No obstante, la serie

El anejo de esta publicación presenta los resultados agregados de la información disponible en las cuentas anuales que depositan las pymes en los Registros Mercantiles en cumplimiento de la obligación de depósito, una vez es depurada por la Central de Balances (véase la Nota metodológica, para más detalles). El depósito de cuentas debe efectuarse en los primeros seis meses desde el cierre contable (final de junio de cada año, en la mayoría de los casos); no obstante, los procesos de calificación registral, posterior envío desde los registros provinciales a su Centro de Procesos Estadísticos (CPE), de este a la Central de Balances y, por último, los de carga y depuración automatizada de los datos generan desfases difíciles de reducir. Así, en el momento del cierre de esta publicación (primeros días de noviembre de cada año) los datos de avance

CBB se sustentan en una muestra cercana a las 150.000 empresas y los de cierre posterior, que se publican en ediciones sucesivas, cuentan con muestras superiores a las 600.000 empresas. El gráfico 1 indica que el porcentaje de empresas disponibles en los datos de avance, en la serie 2009 a 2011, es estable, alcanzando el 20 % de las que hay en los definitivos, tanto para el total como para todos los detalles sectoriales analizados.

La información agregada referida al total de empresas que se facilita en los cuadros del anejo no varía significativamente entre los datos de avance y los definitivos (véase cuadro adjunto). La estabilidad en los datos de avance se aprecia para las variables principales (por ejemplo, tasas de variación del valor añadido bruto, del resultado

1 NÚMERO DE EMPRESAS. MEDIA 2009-2011

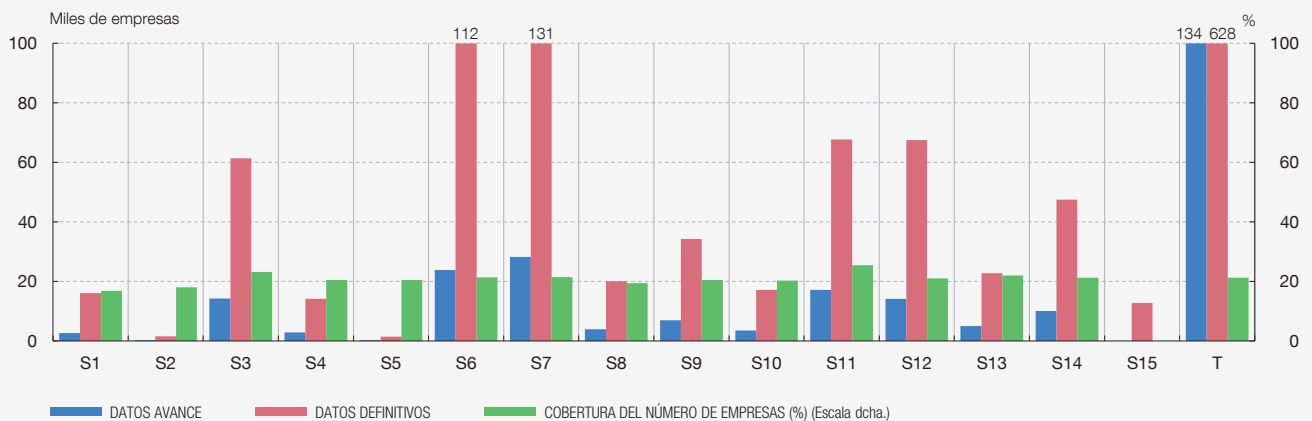

2 VALOR AÑADIDO BRUTO AL COSTE DE LOS FACTORES
Tasas de variación (medias 2009-2011)

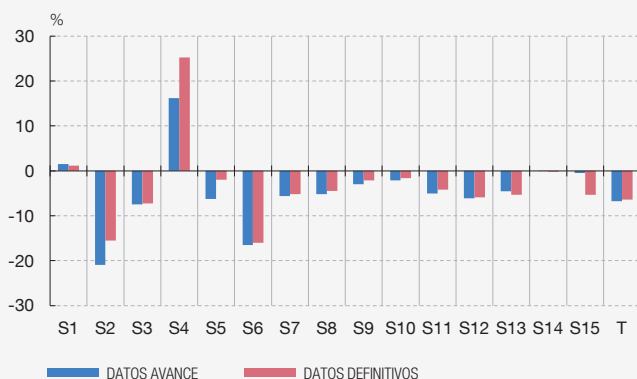

3 MARGEN DE EXPLOTACIÓN (medias 2009-2011)

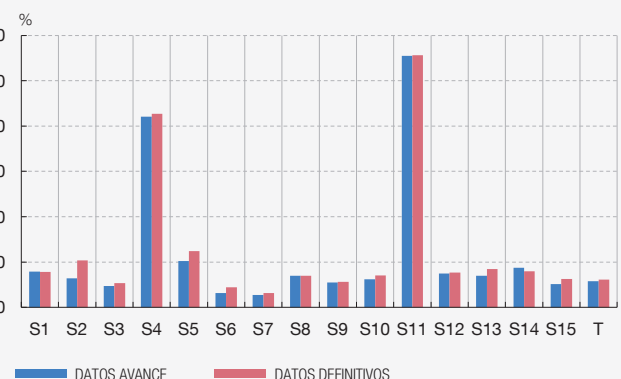

- S1 Agricultura, ganadería, silvicultura y pesca
- S2 Industrias extractivas
- S3 Industria manufacturera
- S4 Suministro de energía eléctrica, gas, vapor y aire acondicionado
- S5 Suministro de agua, actividades de saneamiento, gestión de residuos y descontaminación
- S6 Construcción
- S7 Comercio al por mayor y al por menor; reparación de vehículos de motor y motocicletas

- S8 Transporte y almacenamiento
- S9 Hostelería
- S10 Información y comunicaciones
- S11 Actividades inmobiliarias
- S12 Actividades profesionales, científicas y técnicas
- S13 Actividades administrativas y servicios auxiliares
- S14 Otros servicios
- S15 CNAE incompleto, genérico o sin contrastar
- T Total

económico bruto, de los gastos financieros o de la ratio de margen de explotación), incluso cuando se desciende a detalles por tamaño de empresa o para aquellos sectores de actividad con mayor número de observaciones en la muestra (construcción, comercio, hostelería, actividades profesionales). No obstante, la representatividad de los datos de avance se resiente al abrir el foco del análisis a detalles adicionales de información, tanto cuando se cruzan tamaños con sectores como cuando se desciende en el análisis de variables más desagregadas de balance y cuenta de resultados, dada la heterogeneidad de la población de pymes. El gráfico 2, que facilita el detalle sectorial completo para dos de las variables antes referidas, informa de la estabilidad de los datos en la mayor parte de las ramas, excepto aquellas en las que la presencia de pymes es escasa (tanto en la población como en la muestra), cuyo estudio agregado queda, por ello, mejor cubierto con las grandes empresas disponibles en la base CBA; son, fundamentalmente, los sectores de Industrias extractivas, Suministro de energía eléctrica y Suministro de agua y actividades de saneamiento, gestión de residuos y descontaminación.

La Central de Balances está estudiando métodos para la integración de las bases existentes (CBA y CBB, base que no incluye las pymes disponibles en CBA) en lo que se ha denominado «CBI»

(Central de Balances Integrada) y la generalización de su uso para la obtención de los diferentes productos actualmente difundidos. Esta base integrada ya se utiliza en la aportación a la base BACH, el estudio gratuito que se remite a las empresas colaboradoras con CBA y las ratios FSI (*Financial Soundness Indicators*) que se difunden en el *Boletín Estadístico*. Esos métodos pretenden mejorar el valor predictivo de los datos de avance, así como determinar las empresas que, dada su importancia, deben tratarse con los procedimientos manuales empleados habitualmente en la depuración de CBA; con ello, la actual diferenciación CBA/CBB, basada en el tipo de fuente de colaboración (voluntaria en el caso de CBA, desde los Registros Mercantiles desde CBB), pasaría a ser según el tipo de depuración realizado (manual y personalizado en un caso, y automatizado y masivo en el otro). Por el momento, y para compensar de alguna manera el menor valor predictivo de los datos de avance en ciertos sectores de actividad y variables económicas, se ha optado por que los cuadros estadísticos del anejo ofrezcan la máxima información, difundiendo siempre que es posible los dos años de cada base, para así poner en evidencia las diferencias de año común (por ejemplo, los datos de 2011, como segundo año de la base 2011 y primero de la de 2012) y poder contextualizar la significación de las variables analizadas.

	Valor añadido bruto. Tasas (a)		Resultado económico bruto. Tasas (a)		Gastos financieros. Tasas (a)		Margen de explotación (a)	
	Datos de avance	Datos definitivos	Datos de avance	Datos definitivos	Datos de avance	Datos definitivos	Datos de avance	Datos definitivos
Tamaños								
1 Sin empleados y sin declarar	-4,0	-4,0	-4,6	-4,3	-13,0	-12,6	22,1	17,7
2 De 1 a 9 empleados	-7,7	-7,6	-23,5	-25,5	-11,4	-11,6	4,0	4,2
3 De 10 a 19 empleados	-7,4	-7,5	-21,5	-22,6	-9,9	-9,9	5,1	5,4
4 De 20 a 49 empleados	-6,0	-6,3	-18,0	-18,2	-9,0	-8,6	6,5	6,6
5 De 50 a 249 empleados (b)	-1,0	-1,7	-5,5	-7,7	13,7	12,6	7,2	7,2
TOTAL	-6,8	-6,4	-17,7	-17,0	-9,9	-9,0	5,7	6,1
Ramas de actividad seleccionadas								
6 Construcción	-16,5	-16,0	-52,4	-44,7	-11,9	-12,2	3,2	4,4
7 Comercio	-5,6	-5,2	-19,4	-17,9	-8,6	-7,4	2,7	3,2
9 Hostelería	-3,0	-2,1	-11,7	-10,7	-9,9	-9,2	5,5	5,6
12 Actividades profesionales	-6,1	-5,9	-20,4	-20,0	-6,7	-6,7	7,5	7,6

a Media de las observaciones de 2009 a 2011.

b Datos referidos exclusivamente a 2011.

histórica disponible se inicia en 1983 y puede consultarse en el módulo de «Agregados sectoriales», que se encuentra disponible en la Red (www.bde.es). Los cuadros de la monografía recogen la serie 2003-2012 cuando se refieren a ratios y tasas de variación, y las últimas cinco bases de datos, esto es, las de 2008 a 2012, en los restantes casos. Como puede comprobarse en los cuadros mencionados, cada base de datos contiene

información del año que designa a la base (por ejemplo, 2012) y de los resultados de las mismas empresas en el año anterior (en el caso del ejemplo, 2011). Los datos de la base 2011 son provisionales (hasta la primavera de 2014 se seguirán recibiendo contestaciones a esta base), y los de la base 2012, de avance (en este caso, la recogida de datos terminará en marzo de 2015). Al margen de estas consideraciones generales, en el presente epígrafe 3: a) se exponen la información que se solicita a las empresas y el tratamiento al que se somete; b) se resume el contenido del apartado de gráficos de síntesis; c) se detallan las características generales de las empresas incluidas en las bases de datos, y d) se resume el contenido de los capítulos 2 («Análisis empresarial. 2003-2012»), 3 («Análisis económico general») y 4 («Trabajadores y cuentas relacionadas. 2003-2012»). Las precisiones técnicas pueden ampliarse consultando el *Suplemento metodológico*, que los analistas pueden solicitar en la Unidad de Grupos Empresariales y Estudios de la Central de Balances, o bien a través de la Red (www.bde.es). El Suplemento recoge todas las referencias metodológicas de esta monografía anual: a) descripciones más detalladas sobre el tratamiento a que se someten los cuestionarios, así como el significado analítico y el enlace entre los estados contables de los diferentes capítulos; b) la composición de cada una de las rúbricas de los cuadros de los capítulos 2, 3 y 4 con el mayor detalle posible; c) los cuestionarios, con la información agregada de las empresas que han contestado a la última base de datos, y d) las clasificaciones empleadas. Por último, en el epígrafe 4 de esta Nota metodológica se presentan los cuadros del capítulo 5, «Comparaciones internacionales. Base de datos BACH/ESD. 2003-2011».

3.2 TRATAMIENTO DE LA INFORMACIÓN

Desde 1983, el Banco de España viene solicitando a las empresas no financieras su colaboración voluntaria mediante la cumplimentación de un cuestionario normalizado, ajustado al plan general de contabilidad en vigor. El cuestionario de 2012, empleado en la recogida de los datos que son la base de esta publicación, sigue el Plan General de Contabilidad de 2007 (PGC 2007). Con la finalidad de obtener tasas de variación significativas, en el cuestionario se solicitan datos de dos ejercicios consecutivos comparables. El cuestionario está disponible en papel y en soporte electrónico que puede descargarse desde el sitio web del Banco de España (<http://www.bde.es/webbde/es/cenbal/descarce.html>); las empresas que lo precisen y que lo soliciten a la Central de Balances también pueden acceder a una copia de esta aplicación informática en soporte CD-ROM. La Central de Balances, como contrapartida a su colaboración, facilita a las empresas un estudio individual, que incluye datos sectoriales que les sirven de contraste en el análisis de la gestión de su negocio, y otras informaciones no confidenciales disponibles en las bases de datos del Banco de España. El cuadro 1 muestra las ventajas que se derivan para las empresas de su colaboración con la Central de Balances. Entre ellas, destaca el envío de un estudio individual comparado con el sector de actividad, que se remite gratuitamente a las empresas colaboradoras. El *Suplemento metodológico* incluye un ejemplo del estudio referido para las empresas interesadas.

Este apartado informa, de manera resumida, sobre: a) el contenido del cuestionario que se remite a las empresas; b) los controles y contrastes que la Central de Balances establece para garantizar la calidad de la información recibida, y c) las clasificaciones utilizadas por la Central de Balances para ordenar las empresas según su actividad principal, tamaño y naturaleza.

3.2.1 Cuestionarios de la Central de Balances: información disponible

Desde 1992, la Central de Balances dispone de dos cuestionarios (normal y reducido), que se remiten a las empresas colaboradoras, según su plantilla supere o no el umbral de 100 trabajadores. La diferencia fundamental entre ambos cuestionarios reside en el número de

La Central de Balances lleva a cabo una amplia labor de difusión por medio de la Red (www.bde.es), dirigida prioritariamente hacia las empresas colaboradoras. Ese esfuerzo se concreta en:

- 1 LA PUBLICACIÓN ANUAL DE SUS RESULTADOS Y LOS AGREGADOS SECTORIALES DE DETALLE:
 - a) Monografía anual de la Central de Balances.
 - b) Aplicación informática «Agregados sectoriales», que hace posible elaborar estudios de agregados de empresas más detallados que los disponibles en la monografía anual.
- 2 CUESTIONARIO ELECTRÓNICO. Es la aplicación informática para la cumplimentación del cuestionario anual y su depuración (opcional), que las empresas colaboradoras pueden descargarse desde la Red. Las empresas interesadas pueden solicitar una copia en formato CD-ROM en el sitio web del Banco en la Red.
- 3 UN ESTUDIO INDIVIDUAL RESUMEN DE LA EMPRESA, COMPARADO CON EL SECTOR DE ACTIVIDAD AL QUE PERTENECE. Incorpora un conjunto de ratios calculadas para la empresa que permiten la comparación con su sector de actividad.
- 4 ESTUDIOS DE DETALLE (para agregados sectoriales no incluidos en el punto anterior).
- 5 ESTUDIOS SECTORIALES INTERNACIONALES, CON PAÍSES DE LA UNIÓN EUROPEA (Proyecto BACH, del Comité Europeo de Centrales de Balances).
- 6 INFORMACIÓN PÚBLICA SOBRE TIPOS DE INTERÉS PREFERENCIALES Y DE REFERENCIA DEL MERCADO HIPOTECARIO, que se remite gratuitamente previa petición por escrito.

datos solicitados en cada uno de ellos, como se indica en el cuadro 2. Los cuestionarios de la Central de Balances se revisan periódicamente, para incorporar los cambios registrados en el último año en la normativa contable emanada del Instituto de Contabilidad y Auditoría de Cuentas (ICAC) —entre otros, nuevas normas de valoración, resolución de consultas, etc.—, y para incluir las mejoras y sugerencias recibidas de los usuarios. Se intenta introducir los menores cambios posibles, con el fin de no afectar a las aplicaciones informáticas que tienen instalado el cuestionario de la Central de Balances como salida de información normalizada. El cuestionario de la base de datos de 2013 (ejercicios 2013-2012), que estará disponible en la Red a principios de 2014 para su utilización por las empresas el año próximo, incorporará los cambios derivados de las modificaciones introducidas durante el año 2013 por el regulador contable (ICAC) y otros detalles con interés analítico. Entre las primeras, destaca el efecto de la actualización de balances en las cuentas de las empresas y los de la resolución sobre el inmovilizado intangible y la consulta al ICAC sobre presentación de la cifra de negocios en la cuenta de pérdidas y ganancias de las sociedades *holding*. Por lo que se refiere a las segundas, el cuestionario incorporará algún detalle adicional sobre factores de competitividad (desarrollo de patentes) y sobre tipos de convenio colectivo. Los cuestionarios se estructuran en dos partes en cada página: la que es coincidente con los modelos de depósito de cuentas y la que requiere detalles adicionales para fines estadísticos.

El *Suplemento metodológico* facilita una descripción resumida del contenido de los cuestionarios de 2012 y, en un anejo, la copia completa de estos con los datos agregados facilitados por las empresas colaboradoras para 2012. El cuadro 3 desglosa, de forma sintética, su contenido. La aplicación «Cuestionario electrónico» facilita la depuración de datos a que se hace referencia más adelante y da acceso al estudio individual

	Tipo de cuestionario	
	Normal	Reducido
Total	580	294
Información contable	379	229
Informaciones adicionales	201	65

CONTENIDO DE LOS CUESTIONARIOS DE LA CENTRAL DE BALANCES

Datos de caracterización e informaciones no contables
Domicilio social
Actividades desarrolladas
Localización geográfica
Recursos humanos empleados
Estructura de la propiedad
Miembros del consejo y puestos directivos
Procesos de reestructuración en el último ejercicio
Otros
Informaciones contables
Balance
Cuenta de pérdidas y ganancias
Detalles por residencia del agente de contrapartida y relación intersocietaria
Estado total de cambios en el patrimonio neto
Datos solicitados a las empresas afectadas por ciertas operaciones, que normalmente se obtienen en los contactos directos que se mantienen con ellas

de la empresa comparada con su sector de actividad. Asimismo, permite a las empresas colaboradoras la conexión con el fichero de datos generado en el ejercicio anterior, lo que reduce significativamente el trabajo de carga de datos en años sucesivos. Como en años anteriores, el cuestionario electrónico incorpora una función de importación y exportación de ficheros XBRL basados en la taxonomía del PGC 2007, para lo que ha sido necesario crear una taxonomía específica para las empresas colaboradoras con la Central de Balances, sobre lo que se informa en el *Suplemento metodológico*. Por último, dado que el formato de los estados financieros requeridos en los cuestionarios, como se ha dicho, coincide con el establecido por el PGC 2007, las empresas pueden optar por cumplimentarlo en su totalidad o rellenar exclusivamente las rúbricas no requeridas por los Registros Mercantiles (información complementaria). En el segundo caso, también han de remitir a la Central de Balances copia de las cuentas anuales depositadas en los registros.

3.2.2 Validación de los cuestionarios. Baterías de pruebas de coherencia del cuestionario electrónico

Los cuestionarios electrónicos están disponibles en la Red a comienzos del año siguiente del que solicitan sus datos. La versión en papel se remite a las empresas que optan por colaborar en ese formato en el mes de marzo del año siguiente al que van referidos los datos que se requieren. Aproximadamente, el 76 % de las empresas utilizó el cuestionario electrónico para contestar a la base de datos de 2012; de ellas, prácticamente el 100 % remitió sus datos por correo electrónico. La recepción y la depuración se extienden durante dos años completos, si bien el grueso de las colaboraciones, sobre todo de las empresas de gran tamaño, se produce entre los meses de mayo y octubre del mismo año en el que se remiten los cuestionarios. Para incorporar la información de cada empresa a las bases de datos, se realiza un proceso de depuración

	Tipo de cuestionario	
	Normal	Reducido
Total	1.715	964
Contrastes básicos	589	264
Contrastes complementarios	1.126	700

mediante pruebas de coherencia aritmética y lógica (contable y financiera). En este procedimiento, la Central de Balances se pone en contacto con la empresa en cuestión, para solicitar aclaraciones adicionales sobre el contenido y la información suministrada en el cuestionario, todo ello con el objetivo de homogeneizar el tratamiento y la clasificación de los datos. Como se indica en el cuadro 4, el número total de contrastes realizados se aproxima a 1.500, lo que pone en evidencia los recursos que se dedican a estas validaciones. Por término medio, es necesario requerir algún tipo de aclaración a un tercio de las empresas de tamaño mediano y grande que contestan al cuestionario normal, en tanto que se va reduciendo el de las que, contestando al cuestionario reducido, precisan detalles adicionales. También se consultan las memorias y los informes de auditoría que remiten voluntariamente algunas empresas junto con el cuestionario cumplimentado, con la doble finalidad de evitar llamadas innecesarias para aclarar cuestiones puntuales y de mejorar la calidad del proceso de tratamiento y depuración de los datos.

Los cuestionarios electrónicos incluyen un sistema de depuración de datos similar —aunque más reducido— al que utiliza la Central de Balances en su proceso de revisión de los datos, que puede resultar de utilidad para las propias empresas colaboradoras. Con la finalidad de facilitar su uso, las pruebas de coherencia que se incluyen en los cuestionarios electrónicos (aproximadamente, la tercera parte de las aplicadas en la depuración interna) se han dividido en dos tipos: básicas, que ponen en evidencia errores manifiestos en la cumplimentación del cuestionario, y complementarias, que muestran aparentes incoherencias contables. Las empresas que no deseen aplicar estas baterías de pruebas pueden, no obstante, remitir los datos para su depuración por la Central de Balances. Al brindar la posibilidad de la autodepuración de la información (lo que supone una evidente ventaja para la Central de Balances y para las empresas, puesto que se evitan ulteriores llamadas para aclarar dudas) y la cumplimentación de los cuestionarios en el momento en que las empresas están cerrando sus cuentas anuales, se facilita a las empresas que deseen utilizarla una ventaja adicional, ya que proporciona acceso a la elaboración de su estudio individual comparado.

3.2.3 Clasificación de las empresas por actividad, tamaño y naturaleza

Las empresas que se incorporan a las bases de datos se clasifican según diversos criterios (entre los más importantes están la actividad principal, el tamaño de la empresa, la naturaleza pública o privada de su propiedad y la comunidad autónoma donde radica), que son la base de los análisis de las empresas por distintas agrupaciones. Esta publicación utiliza tres tipos de clasificación en la presentación de los «Cuadros por actividad, tamaño y naturaleza de las empresas», de sus capítulos 2 y 4. En relación con la clasificación por actividades, se han seguido los criterios de la clasificación CNAE 2009. El *Suplemento metodológico* muestra, en su capítulo 3, las diferentes agregaciones que se utilizan en el conjunto de la publicación. Así, en los cuadros de la primera parte (base de datos CBA) se facilitan mayores detalles de las actividades industriales, por ser las que están mejor representadas en esta muestra. La adaptación consiste en elaborar agregados analíticamente significativos (CBA 17), que consideran el sesgo de la muestra que utiliza la

CLASIFICACIÓN	CRITERIOS EMPLEADOS
Actividad	Por actividad principal. Agregados de actividad disponibles: CNAE2009 a tres dígitos. Asignación por el método descendente, definido por el INE. Sectores CB: 58. Grandes sectores CB: 18. Grupos de actividad de la publicación anual: CBA-17.
Localización geográfica	Por la comunidad autónoma en la que radica su domicilio social. También se puede clasificar en la comunidad autónoma en la que desarrolle mayoritariamente la actividad.
Naturaleza	Empresa pública cuando: La participación directa e indirecta de las AAPP supera el 50 %, o el control efectivo (las decisiones) es ejercido por las AAPP. Empresas privadas, el resto.
Tamaño	Criterio mixto de asignación, basado en la Recomendación 2003/361/CE, pero teniendo en consideración los siguientes parámetros: Número medio de trabajadores. Total activo. Total ingresos de la cuenta de resultados. 1 Número medio de trabajadores Pequeñas: hasta 50 empleados. Medianas: de 50 a 249 empleados. Grandes: de 250 y más. 2 Activo y cuenta de pérdidas y ganancias

El total activo y el total ingresos se establecen como umbral de garantía, que impide que una empresa pequeña por el número de empleados, pero grande por balance o cuenta de resultados, quede catalogada entre las pequeñas y distorsione los agregados.

CBA hacia las empresas industriales. Por su parte, en el anejo de resultados de la base CBB (Banco de España/Registros Mercantiles) se utilizan las secciones definidas en la CNAE 2009, que se agregan en 14 actividades (CBB 14), con lo que se aumenta la homogeneidad con otras fuentes de información oficiales y, al mismo tiempo, se amplían los detalles disponibles sobre las pequeñas empresas encuadradas en los sectores inmobiliario, de la construcción y de los servicios, lo que es posible hacer por la mayor cobertura de estos sectores en la base CBB. En cualquier caso, los analistas interesados seguirán encontrando un mayor detalle en el módulo de «Agregados sectoriales», que, como se ha dicho, está disponible en la Red (www.bde.es). El cuadro 5 resume los criterios de clasificación; el *Suplemento metodológico* facilita la tabla de paso entre las diferentes clasificaciones utilizadas en esta publicación.

La agregación de empresas según actividad, tamaño y naturaleza genera, en ocasiones, problemas de comparabilidad de los datos (por ejemplo, en las operaciones de fusión, escisión o cesiones de negocio), que son resueltos por la Central de Balances mediante procedimientos estándar o soluciones *ad hoc* (véase *Suplemento metodológico*). El recuadro 2 informa de los límites de la información contable para el análisis, en razón de su ámbito temporal, territorial y de actividad productiva.

3.3 GRÁFICOS DE SÍNTESIS

El bloque de gráficos de síntesis, que antecede a los capítulos de cuadros, incluye una selección de gráficos donde se representa información tanto de los cuadros de los capítulos 1 a 4 de la primera parte de la publicación (CBA) como de los capítulos 1 a 4 del anejo relativo a la base de datos elaborada a partir del depósito de cuentas en los Registros

Las bases de datos creadas por la Central de Balances a partir de la información contable generada por las empresas presentan algunos límites, inherentes a la fuente de información utilizada y bien conocidos por los usuarios. Algunos son subsanados en el proceso de depuración y homogeneización de datos, mediante la realización de ajustes para que, por ejemplo, se dé un tratamiento homogéneo a los sectores que tienen particularidades contables, lo que permite integrar sus datos y analizarlos junto con el resto de empresas, o para aproximar al valor de mercado los activos inmovilizados materiales, lo que se precisa para el análisis de la rentabilidad y del endeudamiento (capítulo 2 de esta monografía) y para el análisis económico general (capítulo 3). Este recuadro informa de tres límites que persisten y evalúa su incidencia real en la muestra, que, como se verá, en la práctica es poco apreciable, ya que en unos casos sus efectos son fáciles de reconocer y asumir, y en otros están muy localizados.

Las limitaciones aludidas consisten en que, para algunas empresas:

- el año económico no coincide con el natural (es decir, la fecha de cierre es distinta del 31 de diciembre);
- la actividad de la empresa tiene una localización múltiple, con distintos grados de concentración territorial (lo que afecta al análisis regional a partir de datos contables, que no es realizado por la Central de Balances, pero sí por usuarios de su información), y
- las empresas en ocasiones desarrollan múltiples actividades, pero, a efectos de agregación, deben clasificarse en una principal, lo que introduce un factor de heterogeneidad en las comparaciones.

El motivo de estas limitaciones es que las cuentas anuales son únicas y no admiten fraccionamiento por actividad, territorio o ámbito temporal.

Año económico distinto del año natural (fecha de cierre distinta del 31 de diciembre). Lo habitual es que el ejercicio económico de la empresa coincida con el año natural y las cuentas se cierren el 31 de diciembre. No obstante, en un 5 % de los casos los ejercicios económicos de las empresas no coinciden con el año natural (véase el cuadro 1), porque se adaptan a las exigencias derivadas de la actividad que realizan (por ejemplo, grandes almacenes, en los que un cierre contable a 31 de diciembre coincidiría con una punta de trabajo). En las bases de datos, se asigna un año «n» a todas las empresas cuya fecha de cierre esté comprendida entre el 1 de julio del año «n» y el 30 de junio del año «n + 1». En términos de valor añadido, la incidencia de este factor en el agregado total no es muy relevante, pues representa en torno al 12 % del VAB y se concentra en las empresas de comercio, por las razones expuestas (véase cuadro 1).

Concentración territorial de las empresas que colaboran con la CBA. La CB clasifica a las empresas en la provincia y comunidad autónoma donde radica su domicilio social. Este criterio introduce sesgos cuando se pretende realizar estudios de ámbito regional, fundamentalmente como consecuencia del elevado número de empresas con domicilio en Madrid y Barcelona, sobre lo que también se llama la atención en el capítulo 1 de la publicación. Para delimitar su importancia y facilitar otra aproximación en estos estudios, la CB solicita a las empresas de tamaño mediano y grande una información complementaria, sobre distribución de la masa salarial por comunidades autónomas. A partir de esa información se observa que hay un 30 % de empresas con establecimientos en varias CCAA, si bien en un 86 % de empresas una gran parte de su actividad (80 %) se concentra en una única comunidad autónoma (véase cuadro 2)

Empresa con actividad diversificada o múltiple. Como se explica en la Nota metodológica, en la CB las empresas se agregan según su actividad principal, es decir, sin tener en cuenta sus

1 EMPRESAS CON FECHA DE CIERRE DE CUENTAS DISTINTA DEL 31 DE DICIEMBRE. EJERCICIO 2011

	Cierre en el I TR		Cierre en el II TR		Cierre en el III TR		Cierre en el IV TR (a)		Total	
	% n.º de empresas	% VAB (b)	% n.º de empresas	% VAB (b)	% n.º de empresas	% VAB (b)	% n.º de empresas	% VAB (b)	Total % n.º de empresas	Total % VAB (b)
TOTAL	1,6	6,8	0,6	0,5	2,1	3,0	0,7	1,6	5,0	11,9
Por actividades destacan:										
Industria	1,6	2,9	0,4	0,8	2,1	4,4	0,9	3,1	5,0	11,2
Fabricación de productos informáticos y electrónicos	4,0	5,6	0,0	0,0	1,6	13,0	0,8	0,6	6,4	19,2
Fabricación de material de transporte	3,8	7,3	1,3	0,3	2,5	1,0	0,0	0,0	7,6	8,6
Servicios de mercado	2,0	10,4	0,8	0,6	2,6	3,4	0,7	1,6	6,1	16,0
Comercio y reparación	2,9	23,8	0,8	0,6	3,1	5,9	0,7	2,8	7,5	33,1
Información y comunicaciones	1,6	8,6	0,3	0,0	1,6	2,7	1,3	0,7	4,8	12,0

a Distinto del 31 de diciembre.

b Porcentaje del valor añadido bruto de las empresas afectadas respecto del total del agregado.

actividades secundarias, en las que se puede obtener bienes y servicios muy distintos de los producidos por la actividad principal. De esta forma, la rama X solo agrupa a las empresas cuya actividad principal es precisamente X, pero no a aquellas para las que X es una actividad secundaria; con ello, los agregados de actividad creados a partir de información contable no son directamente comparables con las ramas de actividad de la Contabilidad Nacional. La información complementaria solicita-

da por la CB permite elaborar una aproximación a la distribución por actividades de la cifra de negocios y, por tanto, del grado de concentración en la producción de las empresas españolas (véase cuadro 3). Se observa que el impacto de este factor es reducido, posiblemente porque las empresas que se diversifican, lo hacen, en muchos casos, mediante la creación de una filial, que pasa a tener con ello contabilidad completa independiente.

2 GRADO DE CONCENTRACIÓN TERRITORIAL. 2011

PORCENTAJE DE EMPRESAS CON ACTIVIDAD (a) CONCENTRADA EN UNA SOLA COMUNIDAD AUTÓNOMA

%	100 % en una CA	Al menos el 90 % en una CA	Al menos el 80 % en una CA
Total empresas	70,8	75,0	85,5

a Existencia de establecimientos, medido indirectamente por la distribución de la masa salarial por CCAA.

3 GRADO DE DIVERSIFICACIÓN DE LA ACTIVIDAD PRODUCTIVA DE LAS EMPRESAS QUE COLABORAN CON LA CBA. 2011

PORCENTAJE DE EMPRESAS CON ACTIVIDAD CONCENTRADA EN UNA SOLA AGUPACIÓN DE ACTIVIDADES

%	100 % en una agrupación	Al menos el 90 % en una agrupación	Al menos el 80 % en una agrupación
TOTAL	86,8	89,3	93,5
Del cual, por actividades destacan			
Energía	81,1	85,4	91,4
Industria	92,3	95,4	98,3
Servicios de mercado	86,5	88,6	92,7

Mercantiles (CBB). Los gráficos se han agrupado en tres categorías: coberturas y estructura sectorial, representatividad de las muestras y resultados obtenidos. La presentación por ramas de actividad de los gráficos de síntesis y los cuadros de los que derivan utilizan la Clasificación Nacional de Actividades Económicas (CNAE 2009). Al final del bloque de gráficos se recoge una relación de notas, en las que, entre otras cosas, se indica de qué cuadros se han tomado las series que se han representado en cada uno de ellos. Cabe destacar la coherencia global a nivel agregado de la evolución de la actividad de la CBA y la CBB, cada una con las peculiaridades que le son propias, respecto a la evolución de la actividad que recoge la Contabilidad Nacional de España (véanse gráficos 2.1 a 2.4). En los años en que se producen divergencias entre ambas fuentes, el análisis conjunto de las dos bases de datos permite analizar el impacto de determinados fenómenos sobre las poblaciones de empresas que representa cada una (grandes empresas en CBA, pymes en CBB). Por último, el apartado 3 de los gráficos de síntesis se ha beneficiado de la estimación del IVA soportado y repercutido en las pymes en CBB, lo que ha permitido adaptar los gráficos sobre períodos medios de cobro, pago y financiación comercial neta, e incorporarlos a la batería de variables obtenidas con ambas bases de datos.

Respecto sociedades no financieras	
Impuesto sobre beneficios de sociedades pagado	60,7
Formación bruta de capital fijo	27,7
Pasivos contraídos (a)	40,5
Capitalización bursátil (b)	97,2
Remuneración de asalariados	31,4
Valor de la producción	34,1
Trabajadores asalariados (c)	29,6
Respecto sociedades no financieras y hogares	
Impuestos ligados a la producción (incluye impuestos especiales)	27,3

a Valores distintos de acciones, préstamos, reservas técnicas de seguro y otras cuentas pendientes de pago.

b Empresas cotizadas que colaboran con la Central de Balances, respecto total empresas no financieras cotizadas.

c Respecto del número de asalariados incluidos en el Directorio Central de Empresas (DIRCE).

3.4 CARACTERÍSTICAS GENERALES DE LAS BASES DE DATOS (CAPÍTULO 1)

Los cuadros del capítulo 1 facilitan información sobre el contenido y las características del conjunto de empresas colaboradoras. Los cuadros 1.1 a 1.3 recogen las referencias básicas sobre el número de empresas disponible en cada base de datos, enmarcando además su importancia en relación con el total del sector de la Contabilidad Nacional de Sociedades no financieras (cuando se cierran las bases de datos, las más de 9.000 empresas de las que se dispone de información representan entre el 30 % y el 35 % del sector, en términos de valor añadido), su distribución territorial (comparando con la del total de la población, disponible a través del Directorio Central de Empresas —DIRCE—, del Instituto Nacional de Estadística —INE—) y su estructura sectorial, empleando para ello una agrupación de actividades propia elaborada a partir de la clasificación nacional (CNAE 2009). La importancia de la información disponible en las bases de datos se pone de manifiesto en otros indicadores de cobertura, que facilitan una valoración complementaria a la obtenida del porcentaje del valor añadido bruto cubierto por la muestra, según se recoge en el cuadro 6.

Los límites, que vienen impuestos por la existencia de unas cuentas anuales únicas e integradas por empresa, que no pueden ser fraccionadas por ramas productivas ni localización de los establecimientos permanentes, hacen que estas aproximaciones difieran de las que la Contabilidad Nacional y Regional ofrece en el ámbito metodológico que le es propio (véase recuadro 2). Sobre estos extremos se informa en detalle en el *Suplemento metodológico*. Los cuadros 1.4 a 1.6 abundan en la información sobre las coberturas que se obtienen (de la comparación con las estadísticas referidas) por comunidades autónomas y por sectores de actividad (en este caso, ha sido preciso estimar los valores del total poblacional para las agregaciones sectoriales coherentes con la CNAE 2009), considerando para ello los conceptos de valor añadido a precios básicos, número medio de trabajadores y remuneración de asalariados. Por último, los cuadros 1.7 a 1.9 informan de algunas características estructurales de la base de datos CBA, relativas a la distribución de empresas por tamaños y naturaleza, sectores de actividad y propiedad directa de las empresas por los diferentes sectores institucionales. La enumeración de las principales características de la base de datos CBA queda recogida en el cuadro 7 de esta Nota metodológica.

3.5 ANÁLISIS EMPRESARIAL (CAPÍTULO 2)

Desde la monografía anual de 1989, la Central de Balances publica dos aproximaciones analíticas, elaboradas a partir de una sola información de base. Por un lado, una presentación con un enfoque de análisis empresarial, cuya finalidad es ofrecer una visión de la

Criterios	Características
Muestra	No estadística. Cuando se cierra la base de datos, se dispone de alrededor de 10.000 empresas.
Cobertura	Referido al VAB al coste de los factores, se alcanza entre el 30 % y el 35 % del total de las sociedades no financieras. Los sectores de energía (energía eléctrica, gas y agua, y refino) tienen coberturas próximas al 80 %. Los sectores industriales, y transporte y comunicaciones, tienen coberturas entre el 30 % y el 50 %.
Estructura sectorial y por el tamaño de empresa	Sobrerrepresentación de las grandes empresas. Sobrepeso de las empresas industriales (manufactureras, en especial).
Forma jurídica	Las sociedades de responsabilidad limitada y anónimas son la forma jurídica mayoritaria (51 % y 46 % del total, respectivamente).

a Para más detalles, consúltese el *Suplemento metodológico*.

información económico-financiera desde la óptica de la contabilidad financiera, familiar a los gestores de las empresas. Por otro lado, una presentación con un enfoque de análisis económico general (véase capítulo 3), más acorde con los criterios de la Contabilidad Nacional, fijados en el Sistema Europeo de Cuentas, y que sirven de base al INE y al Banco de España para la elaboración de las Cuentas Nacionales, en sus aproximaciones no financiera y financiera, respectivamente. Este enfoque es familiar a los analistas de la economía en su conjunto.

Los cuadros del capítulo 2, en su apartado de «Cuadros generales», recogen en sus cuadros 2.1 a 2.7 los «Estados de flujos» (cuenta de resultados y su detalle), los «Estados patrimoniales» y los «Estados de análisis de la diferencia rentabilidad – coste financiero (R.1 – R.2)». Este capítulo no incluye cuadros de flujos patrimoniales. Desde 2009, la Central de Balances limita el estudio de estos al ámbito del capítulo 3, que sigue el esquema y la óptica del sistema de Cuentas Nacionales, según se indica en el apartado 3.6 siguiente. La composición de los cuadros del capítulo 2 al máximo detalle disponible y la lógica interna y de enlace existente entre ellos se ofrecen en el *Suplemento metodológico*, que se edita separadamente. Los criterios de valoración utilizados en los balances del capítulo 2 son los propios del marco contable empleado (esto es, el PGC 2007). El uso de la valoración «a valor razonable» en los activos en los que es de aplicación representa una oportunidad para aproximar los balances a los valores de mercado. Esta valoración se ha complementado con el ajuste a precios corrientes que se practica a los activos inmovilizados materiales (el *Suplemento metodológico* informa del método de estimación empleado), a los exclusivos propósitos de obtención de esas ratios; es decir, los balances empresariales del capítulo 2 reflejan exclusivamente el coste histórico de los activos referidos.

Los cuadros 2.8 a 2.12 recogen la evolución (tasas de crecimiento) —por actividad principal, tamaño de las empresas (según sean pequeñas, medianas o grandes) y naturaleza pública o privada— de los principales conceptos aparecidos en los cuadros anteriores. Finalmente, en los cuadros 2.13 a 2.26 se presentan, para el total de empresas y las agrupaciones ya mencionadas, unas ratios significativas a los efectos del análisis de empresa. Por las razones que se exponen en el *Suplemento metodológico*, los valores absolutos que figuran en la cuenta de resultados, que son la base para la obtención de las tasas de variación, se han ajustado de operaciones internas entre empresas del mismo grupo, cuya consideración daría lugar a doble contabilización de algunos ingresos y gastos y a una evolución errática de las tasas. Estos ajustes no son necesarios para el cálculo de las

ratios. Los ratios 2.13 a 2.17 (de rentabilidad y coste financiero) se calculan por comparación entre flujos y saldos medios de balance, motivo por el que ofrecen una observación por año; su definición y fórmula de cálculo se recoge en el cuadro 2.7. Desde esta publicación, las restantes ratios que facilitan estructuras ofrecen dos observaciones anuales por base (por ejemplo, años 2011 y 2012 en la base más reciente, de 2012), con el fin de facilitar el análisis de su evolución y eliminar el impacto que la diferente composición de las muestras anuales tiene en este tipo de estudio. Como novedad en la presente publicación, el análisis de la posición financiera de las empresas (que hasta ahora se basaba en la ratio E.1 de Endeudamiento) se ha completado con dos nuevas ratios, todas ellas bajo la común denominación de «Ratios de posición financiera»: «Ratio recursos ajenos con coste sobre resultado económico bruto más ingresos financieros, precios corrientes, saldo final (E.2)» y «Carga financiera por intereses». En el caso del análisis del endeudamiento, cabe precisar que existen varias alternativas para calcular esta ratio, como se pone de manifiesto en el cuadro 2.6.2, según se consideren valores contables o valores ajustados a precios corrientes, y en función de la referencia temporal que se tome (valores medios del año, como semisuma de dos observaciones consecutivas, o saldos a final del período). El Banco de España utiliza varias de estas alternativas, en función de cuáles sean las necesidades analíticas. El recuadro 2 del *Suplemento metodológico* explica las fórmulas utilizadas para calcular las distintas ratios alternativas y la relación entre ellas. Por otra parte, los cuadros 2.19 a 2.26 de esta publicación recogen otras ratios significativas, bloque en el que se ha integrado como novedad en esta publicación la ratio «Relación entre el resultado económico bruto de la explotación y el valor añadido bruto», que constituye una aproximación adicional al estudio de los márgenes de explotación. Por lo que respecta a las ratios que determinan los «Períodos medios de cobro a clientes», los «Períodos medios de pago a proveedores» y la ratio «Financiación comercial neta (clientes menos proveedores) / ventas», interesa destacar que en su cálculo se tienen en cuenta el IVA soportado y el repercutido, detalles que dejaron de solicitarse a las empresas desde 2008 (coincidiendo con la introducción del PGC 2007); esta carencia, que con carácter general afectaba a los niveles de las ratios, tiene además repercusión en su evolución cuando se producen cambios sucesivos en el tipo del impuesto, motivo por el que el cuestionario de 2012 ha solicitado de nuevo estos detalles de información. Para subsanar el problema de la falta de datos sobre el IVA en el período 2008-2011, se ha utilizado un procedimiento interno que realiza estimaciones sobre el citado impuesto, a partir de los datos disponibles, por sector de actividad, en la AEAT y los proporcionados por las propias empresas colaboradoras en los ejercicios para los que sí se dispone de información.

Los cuadros 2.27 a 2.29 facilitan información diversa: detalles sobre el importe neto de la cifra de negocios y las compras según las zonas geográficas (exportaciones e importaciones) y en función de la relación societaria existente entre las partes (compras y ventas entre empresas de un mismo grupo), el saldo neto exportaciones-importaciones en porcentaje sobre el VAB y, finalmente, detalle sobre el resultado del ejercicio (en valores absolutos, estructuras y tasas) obtenido por el agregado de empresas que presentaron beneficios, separándolo del agregado de empresas que presentaron pérdidas en el ejercicio.

3.6 ANÁLISIS ECONÓMICO GENERAL (CAPÍTULO 3)

3.6.1 Consideraciones generales

Desde la publicación relativa a 1989, la Central de Balances del Banco de España difunde, en el capítulo 3 de su monografía anual, las «Cuentas para el análisis económico general», que complementan las cuentas con fines de análisis empresarial, que se desarrollan en el capítulo 2. Las cuentas del capítulo 3 se dividen en dos bloques diferenciados. El primero va referido al agregado formado por el total de empresas colaboradoras, al que se aplican normas deducidas de los sistemas de Contabilidad Nacional; concretamente, de la cuarta revisión del Sistema de Cuentas Nacionales de Naciones Unidas, publicada en 1993 (SCN 93),

y de su versión para la UE, el Sistema Europeo de Cuentas Nacionales y Regionales (SEC 95)³. En general, los cuadros 3.1.1 a 3.8 pretenden describir el proceso de generación y distribución de rentas y de acumulación, así como las situaciones patrimoniales (balances) de partida y cierre, para un subtotal de empresas significativo, que lo convierten en un valioso instrumento de análisis y de presentación contable. Como se indica en la introducción de esta Nota, la monografía anual de la Central de Balances, además de mostrar el máximo nivel de desagregación disponible en sus capítulos 2 y 4 y en los ocho primeros cuadros del capítulo 3, fruto del gran detalle de los cuestionarios que cumplimentan las empresas, pretende ser una fuente relevante para determinar las cuentas del sector de Sociedades no financieras en la Contabilidad Nacional. Los cuadros 3.9 a 3.14, que forman el segundo bloque del capítulo 3, reproducen las cuentas corrientes y de capital publicadas por el INE en la Contabilidad Nacional de España (CNE) y las cuentas financieras publicadas por el Banco de España en las *Cuentas Financieras de la Economía Española* (CFEE), que también forman parte del Sistema de Cuentas Nacionales y que difunden cuentas de operaciones y balances financieros. Los balances financieros, obtenidos también a partir de las CFEE publicadas por el Banco de España, se han completado con la estimación que la Central de Balances elabora de los balances no financieros.

3.6.2 Agrupación de sociedades no financieras colaboradoras (cuadros 3.1.1 a 3.8)

Como se ha indicado en el epígrafe anterior, en estos cuadros se presentan las cuentas, rúbricas y saldos siguiendo la metodología del Sistema de Cuentas Nacionales para la agregación de las empresas colaboradoras con la Central de Balances, en cuyo cálculo se ha tenido en cuenta la coherencia interna y externa de la información tratada. Por «coherencia interna» se entiende el proceso de homogeneización a que se ha sometido, tanto en el capítulo 3 como en el capítulo 2, la información aportada por las empresas, sin que ello haya implicado alterar los equilibrios contables. Por otra parte, de lo que se ha denominado «coherencia externa», que con el significado aquí atribuido solo se ha introducido en el capítulo 3, es un buen ejemplo la jerarquización efectuada entre fuentes diversas cuando existen distintas informaciones para una misma variable, principalmente porque se utilizan diferentes criterios de imputación temporal. El *Suplemento metodológico* recoge detalles adicionales sobre las características del ejercicio realizado en la elaboración de este capítulo. En su capítulo 1 se facilita la tabla de paso entre los conceptos del cuestionario que envían las empresas (basado en la contabilidad empresarial) y los del marco conceptual del Sistema de Cuentas Nacionales; hasta la presente publicación, este sistema intermediario limitaba su descripción a las cuentas corrientes y al balance, no habiéndose hecho todavía explícita la tabla de paso empleada en el resto de los cálculos realizados en la elaboración del capítulo 3. Para subsanar dicho déficit, se publica en esta ocasión la tabla de paso de la cuenta de capital, el estado de conciliación entre el balance inicial y final y los detalles de las transacciones de las cuentas de acumulación que no son operaciones (esto es, las de otras variaciones en volumen y las de revalorización).

3.6.3 Sector Sociedades no financieras (cuadros 3.9 a 3.14)

Como queda reseñado, las cuentas que se reproducen en estos cuadros proceden, con alguna excepción que se aclara más adelante, de la CNE y de las CFEE, lo que exime de describir aquí sus características. Sí conviene reseñar, en cambio, que estas estimaciones oficiales de las cuentas del total del sector (y no de una parte de ese sector, como es el caso de las cuentas de la agrupación de empresas colaboradoras con la Central de Balances, que se recogen en los cuadros 3.1.1 a 3.8) se benefician de los trabajos internos llevados a cabo por la Central de Balances, que no se publican, como es el caso de un

³ La revisión 4 del Sistema de Cuentas Nacionales fue publicada en 1993 (SCN 93) bajo los auspicios de Naciones Unidas, el FMI, el Banco Mundial, la OCDE y la Comisión Europea (Eurostat). El SEC 95, que sustituyó al SEC 79, se aprobó mediante Reglamento (CE) n.º 2223/96, del Consejo, de 25 de junio de 1996, y entró plenamente en vigor en el año 2000.

ejercicio de elevación realizado a partir de la «muestra» de empresas disponibles (las incluidas en los cuadros 3.1.1 a 3.8 y en la base de datos CBBE-RM, también denominada CBB, cuyo número de empresas coherentes asciende, aproximadamente, a 660.000 en 2011) y del Directorio Central de Empresas (DIRCE) que mantiene el INE y que es la mejor referencia disponible del total de la población de empresas que existen en España.

El ejercicio de elevación al total nacional realizado por la Central de Balances, además de ser fuente de partida para la elaboración de las Cuentas Nacionales oficiales (que son las que se reproducen en los cuadros 3.9 a 3.14), fundamentalmente de las cuentas financieras, le ha permitido medir la representatividad de sus bases de datos. Ese ejercicio también hace posible estudiar los activos no financieros del sector de Sociedades no financieras, como ha quedado referido, con lo que la Central de Balances pretende contribuir a futuros desarrollos en este campo. Los recuadros 3 y 4 de la Nota metodológica del *Suplemento metodológico* facilitan detalles adicionales sobre la metodología empleada para aproximar los balances de las empresas no financieras a su valor de mercado y para calcular la tasa de descuento que se aplica en la valoración a precios de mercado de las acciones no cotizadas.

3.7 TRABAJADORES Y CUENTAS RELACIONADAS (CAPÍTULO 4)

El capítulo 4 recoge toda la información relacionada con el empleo y la remuneración a los asalariados en las empresas no financieras que informan a la Central de Balances. La importancia de este tema, tanto en el ámbito empresarial como en el económico general, hace que esta información se presente en capítulo separado, y que en el contenido de estos cuadros se mantengan, en parte, las dos aproximaciones complementarias que sobre el coste del personal se derivan de los capítulos 2 (gastos de personal) y 3 (remuneración de asalariados), dado el interés analítico de ambas. El recuadro 3, sobre creación de empleo durante la crisis, sirve de ejemplo del interés de este tipo de información. Los cuadros sintetizan la información disponible sobre esta materia, agrupados en varios bloques: a) el de cuadros generales (cuadros 4.1.1 a 4.1.3), que informa sobre aspectos generales del empleo, como el número medio de trabajadores, los gastos de personal y la remuneración de asalariados y su relación con el empleo, ofreciendo datos en valores absolutos, estructuras porcentuales y tasas de crecimiento sobre las mismas empresas del año anterior; b) cuadros en los que se detallan las variables previas por actividad, tamaño y naturaleza (cuadros 4.2 a 4.6), y se incluyen también la estructura porcentual del cociente de los gastos de personal respecto del valor añadido bruto al coste de los factores y el porcentaje de empresas con aumento en el empleo medio, y c) cuadros de detalle (cuadros 4.7 a 4.10), que facilitan información de los gastos de personal por trabajador, según el tamaño y la naturaleza de las empresas, sobre retribuciones a largo plazo mediante sistemas de aportación definida, obligaciones por otras prestaciones a largo plazo al personal y provisiones por reestructuración del personal, y sobre la clasificación del personal fijo medio por ocupaciones (desde 2008, estos cuadros se refieren al personal al cierre del ejercicio) y por sexo.

4 Comparaciones internacionales

4.1 INVOLUCRACIÓN DE LA CENTRAL DE BALANCES EN EL COMITÉ EUROPEO DE CENTRALES DE BALANCES

La Central de Balances participa en el Comité Europeo de Centrales de Balances (CECB), del que es miembro fundador y forma parte de sus diferentes grupos de trabajo, de lo que se informa en el punto 4.2. En el punto 4.3 se describe el contenido del banco de datos homogéneos de las cuentas de las empresas no financieras de países de la Unión Europea (Proyecto BACH). Precisamente, el capítulo 5 de la publicación es un ejemplo de explotación sintética en serie histórica de parte de la información contenida en esas bases de datos del CECB. La información y publicaciones disponibles, desarrolladas en el ámbito de estas colaboraciones internacionales, están disponibles en la Red para los usuarios interesados (www.bde.es).

La crisis económica, que se inició en 2008, ha tenido unas consecuencias muy adversas para el comportamiento de la actividad y del empleo en el sector empresarial de nuestro país. De acuerdo con la información recopilada en las bases de datos de la Central de Balances, la destrucción acumulada en el empleo de las sociedades no financieras españolas hasta 2012 fue próxima al 11 %, desde el nivel máximo alcanzado en 2007. Sin embargo, parece interesante analizar si en este período ha habido ramas de actividad con un comportamiento positivo del empleo y examinar si en la UEM se observa también un patrón similar.

Con el objetivo de identificar los sectores que han registrado una trayectoria más favorable desde el inicio de la crisis en España, en

el cuadro 1 se muestran las tasas de variación del empleo de las sociedades no financieras a través del detalle a nivel de dos dígitos de CNAE. Los datos de España se obtienen de la agregación de las bases CBA y CBBE/RM, con más de 600.000 empresas por año (para más detalles, véase el texto de la Nota metodológica de esta publicación), que son la base de la contribución española a la base de datos BACH. El uso de esa base de datos permite la comparación con otros países europeos, si bien el ámbito temporal queda con ello limitado al período 2008-2011.

En España, tres cuartas partes de las ramas mostraron una tasa de variación media negativa del empleo en el período 2008-2011, mientras que en un grupo reducido de sectores se registró creación neta

1 EVOLUCIÓN DEL EMPLEO EN LAS SOCIEDADES NO FINANCIERAS ESPAÑOLAS. TASAS DE VARIACIÓN INTERANUALES Y CONTRIBUCIONES



2 COMPARACIÓN DE LA EVOLUCIÓN SECTORIAL DEL EMPLEO. ESPAÑA FRENTE AL RESTO DE LA UEM (TASAS INTERANUALES)

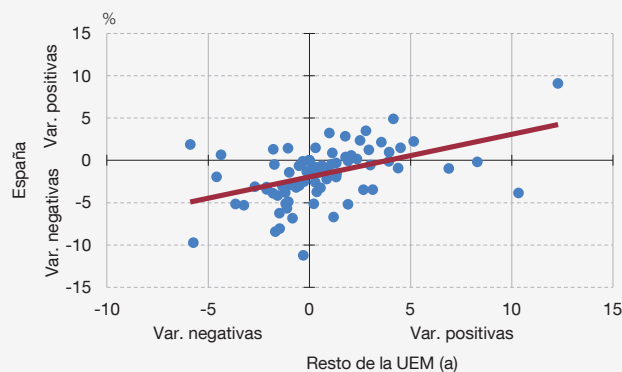

3 OTROS SECTORES DE ÉXITO EN EL RESTO DE LA UEM. MEDIANA DE LA RENTABILIDAD SOBRE FONDOS PROPIOS (PROMEDIO 2008-2011)

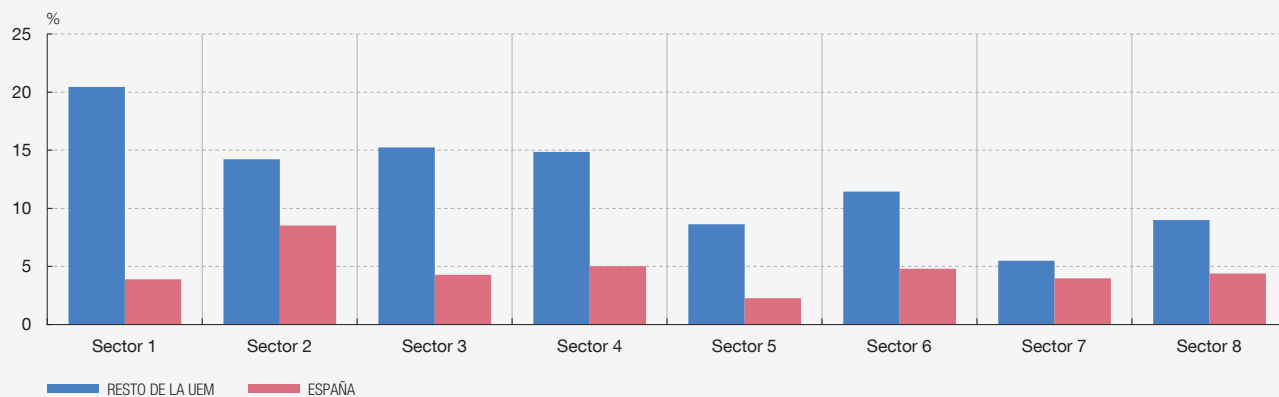

Sector 1: Actividades de apoyo a las industrias extractivas (B09)

Sector 2: Actividades de descontaminación (E39)

Sector 3: Servicios técnicos de arquitectura e ingeniería (M71)

Sector 4: Otras actividades profesionales, científicas y técnicas (M74)

Sector 5: Actividades de alquiler (N77)

Sector 6: Actividades administrativas de oficina y otras actividades de apoyo (N82)

Sector 7: Actividades deportivas, recreativas y de entretenimiento (R93)

Sector 8: Otros servicios personales (S96)

FUENTE: BACH.

a Agregado construido con los datos del empleo de Francia, Italia, Portugal y Bélgica, ponderados por el VAB del país.

1 EVOLUCIÓN DEL EMPLEO 2008-2011 (a)
Tasas de variación interanuales, promedio (%)

		España	Alemania (b)	Francia	Italia	Portugal	Bélgica
Agricultura, ganadería, silvicultura y pesca	A01	0,4					
	A02	-1,3					
	A03	-0,8					
Industrias extractivas	B05	-8,3					
	B06	9,2					
	B07	-1,0					
	B08	-6,8					
	B09	-0,2					
Industria manufacturera	C10	-0,6					
	C11	-3,5					
	C12	-9,7					
	C13	-5,2					
	C14	-5,1					
	C15	-1,4					
	C16	-6,2					
	C17	-1,4					
	C18	-3,4					
	C19	0,7					
	C20	-2,6					
	C21	1,4					
	C22	-3,1					
	C23	-8,4					
	C24	-3,2					
	C25	-4,9					
	C26	-5,7					
	C27	-4,2					
	C28	-3,2					
	C29	-3,1					
C30	0,9						
C31	-8,1						
C32	-3,8						
C33	-2,0						
Suministro de energía eléctrica y gas	D35	-0,5					
Suministro de agua, actividades de saneamiento, gestión de residuos y descontaminación	E36	-0,1					
	E37	3,2					
	E38	0,2					
	E39	-3,9					
Construcción	F41	-11,2					
	F42	-5,1					
	F43	-6,7					
Comercio al por mayor y al por menor; reparación de vehículos de motor	G45	-3,0					
	G46	-1,6					
	G47	-1,3					
Transporte y almacenamiento	H49	-1,1					
	H50	-3,5					
	H51	-3,5					
	H52	-0,2					
	H53	-2,7					
Hostelería	I55	-3,0					
	I56	-0,5					
Información y comunicaciones	J58	-3,7					
	J59	-3,2					
	J60	-0,9					
	J61	-1,9					
J62	2,2						
J63	1,0						
Actividades financieras y de seguros	K642	1,9					
Actividades inmobiliarias	L68	-3,9					
Actividades profesionales, científicas y técnicas	M69	-0,1					
	M70	1,2					
	M71	-0,6					
	M72	1,3					
	M73	1,5					
	M74	-1,4					
	M75	3,5					
	N77	-5,2					
Actividades administrativas y servicios auxiliares	N78	-5,3					
	N79	-2,5					
	N80	0,6					
	N81	2,1					
	N82	-0,9					
	P85	2,4					
Educación	Q86	2,8					
	Q87	4,9					
	Q88	9,1					
Actividades artísticas, recreativas y de entretenimiento	R90	-2,5					
	R91	1,5					
	R92	-2,6					
	R93	-0,1					
Otros servicios	S94						
	S95	-0,6					
	S96	-0,3					

FUENTE: BACH.

- a En el caso de España, las celdas sombreadas corresponden con las ramas de actividad con tasa de variación positiva, y en el resto de países son resaltadas aquellas ramas con tasas de crecimiento más altas, superiores al percentil 75.
b Por falta de información fiable, los datos de Alemania son calculados sobre el VAB.

de empleo, principalmente en servicios y, más concretamente, los relacionados con las actividades sanitarias (Q86, Q87 y Q88), la educación (P85), y en los vinculados con las actividades profesionales (M70, M72, M73 y M75), administrativas y servicios a empresas (N80 y N81), incluidas las relacionadas con las tecnologías de la información (J62 y J63) y las del tratamiento de residuos (E37 y E38). Por su parte, en los subsectores manufactureros el empleo aumentó en las ramas dedicadas al refino (C19), la producción de productos farmacéuticos (C21) y la fabricación de material de transporte (C30). Sin embargo, la influencia de estas ramas sobre el comportamiento agregado del empleo en las empresas no fue muy elevada. La contribución de los sectores creadores netos de empleo a la tasa de variación anual del agregado apenas superó los 0,3 pp en 2010 y 2011 (véase gráfico 1), casi la mitad de la aportación que estas mismas ramas realizaban en la etapa previa a la crisis, por lo que solo han podido amortiguar muy levemente la fuerte destrucción de puestos de trabajo registrada en sectores como la construcción, el comercio o el resto de las ramas manufactureras.

Por otra parte, si comparamos la evolución del empleo en las empresas españolas con la ocurrida en otras economías de nuestro entorno, a partir de la base de datos BACH¹, se observan algunos rasgos comunes. Así, de igual forma que en la economía española, en el resto de los países europeos los sectores productivos vinculados a las actividades de servicios a empresas y las ramas sanitarias y de comunicaciones han mostrado un comportamiento relativamente mejor que el resto (véase cuadro 1). Esta sincronía tam-

bién ocurre en los sectores con destrucción de empleo, de forma que, en un 60 % de las ramas de actividad, la evolución del empleo de las empresas no financieras de España y la del resto de la UEM tienen igual signo (véase gráfico 2). Puede identificarse un reducido grupo de sectores de actividad en España (coquerías, fabricación de productos farmacéuticos e investigación en biotecnología) que, al contrario que en la UEM, ha sido creador de empleo en este período, lo que apuntaría a la existencia de una fortaleza relativa de estas actividades desarrolladas en nuestro país.

También se identifican sectores con creación de empleo en la UEM, pero no en España. Queda fuera del objetivo de este recuadro conocer si el buen desempeño en esos sectores de actividad en los países de nuestro entorno deriva de causas coyunturales o estructurales. A pesar de ello, puede ser interesante analizar qué diferencias existen entre las empresas españolas de esos sectores y las europeas, pues podrían detectarse algunas causas de ese peor comportamiento. Estas actividades generadoras de empleo en la UEM, que han aportado hasta el 10 % del incremento neto del número de asalariados en 2011, fueron las relacionadas con los sectores de apoyo a la industria extractiva (B09), descontaminación (E38), servicios de arquitectura e ingeniería (M71), actividades científicas y técnicas (M74), alquiler (N77), administrativas de oficinas (N82), recreativas y entretenimiento (R93) y otros servicios personales (S96). El análisis de estas ramas muestra que la rentabilidad de las empresas españolas fue casi un 60 % inferior al de las europeas (medida a través de la ratio resultado del ejercicio sobre fondos propios) (véase gráfico 3). Estos peores resultados de las empresas españolas podrían estar influidos por la especial coyuntura adversa por la que ha atravesado la economía española en los últimos años, enfrentada a una caída generalizada de la demanda.

¹ Los países analizados, por disponibilidad de información en la base de datos BACH, han sido Alemania, Francia, Italia, Portugal y Bélgica.

4.2 COMITÉ EUROPEO DE CENTRALES DE BALANCES

4.2.1 Referencia histórica

El CECB se creó en noviembre de 1987, a iniciativa de las centrales de balances dependientes de algunos bancos centrales europeos y de la Comisión Europea, con el propósito de contribuir a la mejora del análisis de la información de las empresas no financieras, perfeccionar las técnicas de recogida y tratamiento de datos de este sector institucional, intercambiar información acerca de estos y otros objetivos propios de las centrales de balances y, por último, desarrollar trabajos en común. Actualmente, forman parte del CECB las centrales de balances de los bancos centrales de Alemania, Austria, Bélgica, Francia, Grecia, Reino Unido, Irlanda, Italia⁴, Polonia, Portugal, República Checa, República de Eslovaquia, República de Eslovenia, Rumanía y España, así como unidades similares de las oficinas de estadística de Dinamarca, Finlandia, Holanda, Luxemburgo y Suecia. Es también miembro del CECB el Banco Central Europeo. Participan como observadores permanentes la Comisión Europea, a través de Eurostat, y el grupo XBRL del IASB (International Accounting Standard Board).

⁴ La Centrale dei Bilanci es una sociedad anónima que, hasta 2009, era propiedad de un conglomerado de bancos comerciales, cajas de ahorros y el Banco de Italia. En 2009, las participaciones de estas instituciones financieras fueron transferidas a una empresa de servicios de información, Cerved. Desde 2010, el Banco de Italia pasó a ser también miembro del Comité.

4.2.2 Grupos de trabajo del Comité. Funciones, estudios realizados y proyectos futuros

El CECB se reúne anualmente, con el fin de realizar una revisión de los diferentes desarrollos en curso y discutir las propuestas que le plantean los grupos de trabajo que dependen de él y que se ocupan del estudio de los temas que el Comité somete a su consideración.

El Primer Grupo de Trabajo mantiene reuniones periódicas para intercambiar información y mejorar los sistemas de análisis del riesgo empleados en los bancos centrales y para intercambiar información con el Banco Central Europeo sobre estas experiencias y resultados. En los últimos años se han tratado temas relacionados con sistemas internos de análisis de riesgo y se han realizado estudios sobre los efectos de la creación de una lista única de colaterales que incluya los préstamos bancarios. El Grupo editó en 2007 una publicación titulada *Credit Risk Assessment Revisited. Methodological Issues and Practical Implications*, que recoge artículos relacionados con métodos de estimación, definiciones de impago y medidas para valorar el comportamiento efectivo de diferentes sistemas de valoración del riesgo de crédito. A partir de ese momento, el Grupo facilita un servicio de asesoramiento a otros bancos centrales que deseen crear un sistema interno de evaluación del riesgo de crédito. Desde 2011 algunos miembros del Grupo han trabajado en el desarrollo de modelos específicos para cuentas de grupos consolidados, que presentan cuentas bajo normativa IFRS, para lo que han utilizado los formatos elaborados en el Tercer Grupo de Trabajo (véase más adelante).

El Segundo Grupo de Trabajo se encarga de actualizar y homogeneizar la base de datos BACH. El epígrafe 4.3 informa en detalle de su historia y contenido, que se difunde en la página web del Banco de Francia (<http://www.bachesd.banque-france.fr/>). La base ha sido remodelada para integrar, en mayor medida, los dos tipos de información difundidos (datos agregados y distribuciones estadísticas) y para adaptar los modelos de información a un formato analítico más próximo a las normas IFRS. La difusión de estos trabajos comenzó en el primer trimestre de 2013. Este grupo también es responsable de la actualización de la guía de acompañamiento de la base de datos BACH, que está en proceso de integración en la propia base.

El Banco de España, en virtud de los acuerdos suscritos tanto con el CECB como con los Registros Mercantiles, suministradores de la información relativa a las pequeñas y medianas empresas españolas, difunde en www.bde.es la parte relativa a las distribuciones estadísticas de una selección de ratios de la base de datos BACH; en este caso, al máximo nivel de detalle sectorial para España (grupos de la CNAE, esto es, tres dígitos, frente a los dos dígitos disponibles en la base de datos internacional) y a dos dígitos para otros países europeos, bajo la denominación de «ratios sectoriales de las sociedades no financieras (base de datos RSE)».

El Tercer Grupo de Trabajo abordó inicialmente el proyecto de creación de una central de balances europea de cuentas anuales individuales, que resultó inviable, habida cuenta de las restricciones a la difusión de los datos individuales existentes en la mayoría de las centrales de balances. Desde 2001, el Grupo estudia el impacto de las Normas Internacionales de Información Financiera, o NIIF (esto es, las normas IAS —*International Accounting Standards*— y las IFRS —*International Financial Reporting Standards*—, que las sustituyen), en las centrales de balances europeas. Para ello, el Grupo ha desarrollado un formato común de cuestionario basado en las normas IFRS, que se actualiza anualmente con los cambios registrados en esas normas y que es el núcleo común de información de las bases de datos de grupos consolidados que progresivamente se están creando en las centrales de balances. El Grupo cumplimenta alrededor de 300 casos reales cada año,

para verificar la validez del modelo y para estudiar la utilización real de las normas IFRS por los grupos consolidados europeos, volcando su resultado en una nueva base de datos, denominada ERICA (*European Records of IFRS Consolidated Accounts*). Esta base se ha ampliado con los grupos de empresas disponibles en las bases de datos consolidadas nacionales (Austria, Alemania, Bélgica, Italia, Francia y España disponen de ellas), hasta alcanzar los 1.285 grupos no financieros cotizados. Los principales trabajos desarrollados en 2012 por el Grupo están disponibles en el sitio web del Banco de España (<http://www.bde.es/webbde/es/cenbal/colabora/coeubot.html>); entre ellos destaca, por su novedad, la publicación en marzo de 2013 del documento «European non-financial listed groups: analysis of 2011 data». El recuadro 4 facilita mayores detalles sobre este estudio.

El denominado «Grupo de Estudio» comenzó sus trabajos en 1994, con el objetivo de reflexionar sobre aspectos no cubiertos específicamente por los restantes grupos de trabajo del Comité. Entre 2001 y 2005, el Grupo estudió el nivel mínimo de recursos propios que, desde un punto de vista empírico, es necesario para que una empresa industrial pueda eludir una situación de insolvencia, en un contexto económico general recesivo (*Net Worth at Risk*). En 2006, el Grupo decidió continuar con el estudio de *Net Worth at Risk*, ampliando su investigación a los sectores de construcción y comercio, y a las pequeñas empresas. En 2012, el Grupo publicó un nuevo documento, ampliando el estudio de *Net Worth at Risk*, con el análisis de la rentabilidad y el nivel de capitalización de las empresas europeas [véase «*Profitability, equity capitalization and Net Worth at Risk; How resilient are non-financial corporations in a crisis environment*», en la página del CECB en la Red (www.eccbso.org) y en el sitio web del Banco de España (http://www.bde.es/f/webbde/SES/cenbal/colabora/ficheros/en/WP_Study_Group_ECCBSO_2013.pdf)]. En 2013 el Grupo ha iniciado un nuevo estudio sobre créditos y deudas comerciales.

Los documentos públicos elaborados por el CECB están disponibles para cualquier lector interesado en los temas tratados (consúltense las páginas finales, dedicadas a las publicaciones de la Central de Balances).

4.3 BASES DE DATOS HOMOGÉNEAS DE LAS CUENTAS DE LAS EMPRESAS NO FINANCIERAS DE PAÍSES DE LA UNIÓN EUROPEA (PROYECTO BACH)

El capítulo 5 de esta monografía presenta una selección de cuadros obtenidos a partir de la información disponible en esta base de datos, cuyas características se describen en el *Suplemento metodológico* que acompaña a esta publicación. Como novedad, los cuadros se han obtenido para el total de empresas, una vez que la cobertura de estas se ha ampliado notablemente.

La idea de la creación de una base de datos de empresas no financieras, agregadas en función de la actividad económica y del tamaño, partió de una iniciativa de la Comisión Europea, que en 1985 solicitó la colaboración de los países de la UE, Estados Unidos y Japón⁵, dando origen al Proyecto BACH (*Bank for the Accounts of Companies Harmonised*). Los resultados obtenidos en sendos estudios realizados sobre el comportamiento empresarial (estructura de la financiación de las empresas, decisiones de inversión, etc.) a partir de la información macroeconómica disponible ofrecieron diferencias entre los países que aconsejaron su contraste con alguna fuente de información alternativa, a partir de datos obtenidos directamente desde las empresas no financieras; esa es precisamente la información de la que disponen las centrales de balances europeas. Se trataba de determinar si las diferencias se debían a causas reales (desiguales grados de desarrollo industrial, distintos comportamientos empresariales y otros), o bien a factores relacionados con el sistema contable adoptado en cada país. Años después, una vez que se alcanzó un grado

⁵ Desde 2006, Estados Unidos y Japón no remiten su información a la base de datos.

Pasos dados para la creación de la base ERICA

En 2001, el Comité Europeo de Centrales de Balances encargó a su Tercer Grupo de Trabajo¹, que es presidido por España, el análisis del impacto que tendría la implantación de las Normas Internacionales de Información Financiera, prevista para 2005 (IFRS, en su acrónimo inglés), en las bases de datos de las centrales de balances. Los pasos seguidos desde entonces por el grupo de trabajo han sido:

- estudio desde 2002 de las normas IAS/IFRS en vigor², y de los borradores de normas, durante su período de exposición pública;
- creación en 2004 de un formato normalizado extendido que recoge la máxima información que, en teoría, se podría solicitar a un grupo cotizado que aplique IFRS³;
- edición en 2005 de un formato reducido con la información básica que una central de balances desearía tener de un grupo

cotizado y mantenimiento anual de sus actualizaciones, alineadas con las normas IFRS;

- desarrollo en 2006 de la taxonomía XBRL del formato previo;
- cumplimentación de casos reales en el formato reducido, mediante la transposición manual de los datos públicos disponibles de los grupos cotizados, desde un PDF a un fichero Excel y creación en 2007 de una primera versión de base de datos, denominada ERICA 1 (*European Records of IFRS Consolidated Accounts*);
- análisis del impacto de las normas IFRS a partir de los datos de ERICA 1;
- integración en 2011 de la información de grupos consolidados no financieros disponibles en las bases de datos de las centrales de balances, una vez estas fueron creadas, en lo que se denominó ERICA 2;
- elaboración y difusión de un estudio sobre los grupos no financieros cotizados europeos en marzo de 2013; y, por último,
- creación de una plataforma centralizada para la depuración de datos, con la que se garantiza el tratamiento homogéneo de la base ERICA, mediante el proyecto SIC (*System of Integrated Checking*), puesto en producción por el Banco de España en junio de 2013.

1 Forman parte del grupo, en el momento de la redacción de este recuadro, representantes de los bancos centrales de Alemania, Austria, Bélgica, España, Francia, Grecia, Italia y Portugal, y de la central de balances italiana (CeBi), siendo observadores el Banco Central Europeo y el grupo de taxonomías XBRL del IASB.

2 Las Normas Internacionales de Información Financiera son emitidas por el IASB (*International Accounting Standard Board*). Su denominación en inglés es normas IFRS (*International Financial Reporting Standards*), y normas IAS (*International Accounting Standards*), para el caso de las que fueron promulgadas antes de 2001 y siguen estando en vigor. 2001 fue el año en el que el antiguo comité de normas (IASB) se transformó en IASB.

3 El fin de este formato es metodológico: transcribe en tablas Excel la información que se ha de revelar definida en las normas IFRS. Anualmente el grupo, de forma colaborativa, actualiza este formato, con los cambios realizados por el IASB en el último año, a sus normas IFRS.

ERICA, situación actual: cobertura casi completa de los grupos no financieros cotizados

Actualmente, la base ERICA dispone para la serie 2006 a 2012 de una submuestra, denominada ERICA 1, de 300 grupos no financieros europeos (véase cuadro anejo, referido a los datos de 2011,

NÚMERO DE GRUPOS INCLUIDOS EN LA BASE DE DATOS ERICA. 2011

País	Base de datos ERICA	
	ERICA 1	ERICA 2
España	30	116
Alemania	30	236
Austria	0	48
Bélgica	82	82 (a)
Francia	28	383
Grecia	60	60 (a)
Italia	29	319
Portugal	41	41 (a)
TOTAL	300	1.285

a Datos de ERICA 1 incluidos en ERICA 2.

últimos publicados), con balances, cuentas de resultados globales, estados de flujo de efectivo y detalles adicionales para el estudio de la diversificación sectorial, las alternativas contables elegidas por las empresas y el impacto de la valoración a valor razonable (*fair value*). En lo referido solo a los datos de balance y cuenta de resultados (esto es, sin el resto de detalles), ERICA alcanza los 1.300 grupos no financieros cotizados (en lo que se ha denominado ERICA 2). La información individualizada es, por el momento, confidencial, dados el tratamiento y los ajustes que se realizan a los datos originales para adaptarlos al formato estándar. La cobertura alcanzada en relación con la población de grupos no financieros cotizados es prácticamente completa, siendo superior al 95%. Así pues, los análisis realizados con la base ERICA pueden considerarse plenamente representativos del agregado de

grupos cotizados de los países participantes (véase gráfico 1). El valor que aporta la base ERICA es la disponibilidad de información homogeneizada, centralizada y electrónicamente accesible de las grandes multinacionales europeas. El ESMA (*European Securities and Markets Authority*), en aplicación de la Directiva de Transparencia, deberá garantizar que en 2020 las cuentas de estos grupos se preparen y difundan en un formato electrónico único; en tanto esto no ocurra, ERICA permitirá cubrir a los bancos centrales participantes en el proyecto esta carencia informativa.

Primeros resultados publicados con ERICA

En marzo de 2013 se difundió al público en general (véase www.ecbbs.org) un estudio con los resultados de los grupos no finan-

1 COBERTURA DE LA BASE DE DATOS ERICA. 2011

ERICA 1 (RESPECTO DEL TOTAL DE GRUPOS COTIZADOS)

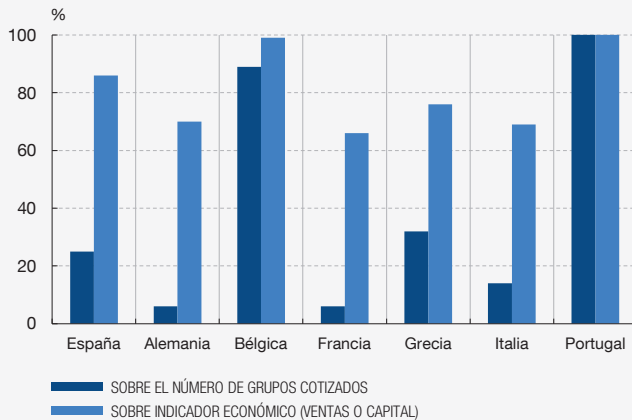

ERICA 2 (RESPECTO DEL TOTAL DE GRUPOS COTIZADOS)

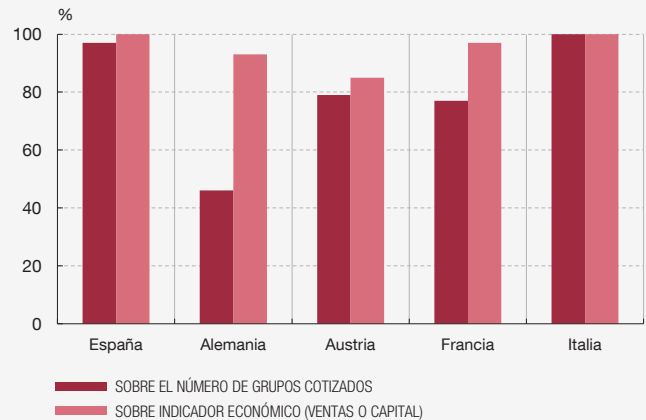

FUENTE: Base de datos ERICA.

2 GRUPOS EUROPEOS NO FINANCIEROS COTIZADOS EBIT / TOTAL ACTIVO

MEDIA (EN PORCENTAJE)

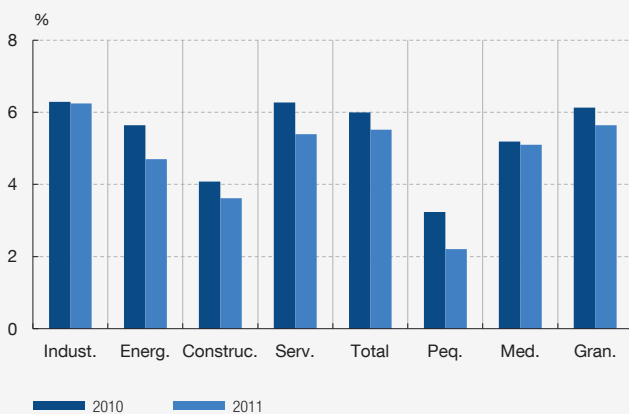

MEDIANA (EN PORCENTAJE)

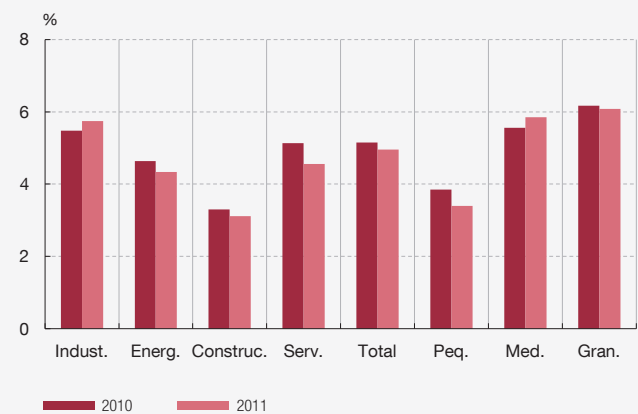

FUENTE: Base de datos ERICA.

cieros europeos incluidos en ERICA, con datos de 2011. El documento pretende dar a conocer el tipo de análisis que se puede realizar con las cuentas consolidadas. Por ejemplo, si bien no se puede diferenciar el crecimiento orgánico de los grupos (por aumento intrínseco en las variables económicas) de su crecimiento corporativo (por incorporación de filiales al perímetro de la consolidación), la información de base permite evaluar los niveles de rentabilidad, estructura financiera e impacto de la valoración a valor razonable, entre otras cosas, de las multinacionales europeas. Los gráficos 2 y 3 ofrecen sendos ejemplos del tipo de análisis que se puede realizar con ERICA. El gráfico 2 muestra el deterioro registrado en 2011 respecto del año anterior en los niveles de rentabilidad, fenómeno que afectó a todos los sectores de actividad y tamaños analizados. El gráfico 3 ofrece una perspectiva sobre el grado de diversificación de los grupos multinacionales europeos. En este caso, los datos solo están disponibles para los 300 grupos de los que se capturan datos de detalle de forma manual. En él se

observa el mapa de interrelaciones: así, por ejemplo, de los 21 grupos constructores que facilitan información segmentada (por ramas de actividad), todos desarrollan actividades de otros agregados sectoriales, principalmente en el sector de servicios (11 de ellos); por su parte, de los 119 grupos industriales con información, solo 35 declaran desarrollar una segunda actividad que forma parte de otro agregado, siendo las actividades de servicios las predominantes (30 grupos industriales indicaron dedicarse a actividades de servicios como segunda actividad).

Puesta en producción del sistema SIC

El Banco de España ha desarrollado el sistema SIC, mediante el cual los miembros del grupo de trabajo comparten desde junio de 2013, vía Internet, la metodología de depuración, garantizando con ello la aplicación de los mismos controles de coherencia y calidad de la información contable.

3 DIVERSIFICACIÓN DE LOS GRUPOS NO FINANCIEROS EUROPEOS RELACIÓN ENTRE ACTIVIDADES DE GRUPOS (a). 2011

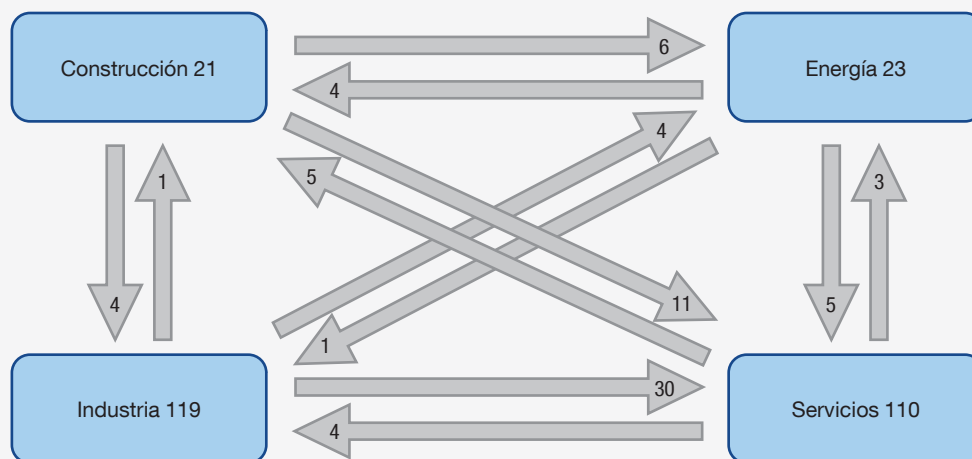

FUENTE: Banco de España.

a En azul, número de grupos en la actividad principal que declaran desarrollar actividades secundarias. En gris, número de grupos que desarrollan actividades secundarias en agregados de actividad distintos del propio. Por ejemplo, de 23 grupos que desarrollan actividades energéticas y declaran tener actividades secundarias, cuatro se dedican a la construcción, cinco a los servicios, uno a la industria, y el resto (13) tiene segundas actividades también en la energía.

de armonización suficiente en los estados contables de análisis, se acometió la tarea de definir una relación de ratios, también armonizadas y significativas, que permitieran una aproximación con un enfoque estadístico, con el que ampliar, además, la potencia analítica de la primera base de datos, al añadir a los datos agregados en media ponderada (los de BACH) otros estadísticos significativos. Así nació la base de datos de RSE (o ESD, en su acrónimo inglés), que presentaba los percentiles 25, 50 y 75 de 28 ratios para unos niveles de agregados sectoriales y tamaños similares a los utilizados en la base de datos BACH.

En el año 2012 se procedió a la integración de BACH y RSE, creando la nueva base de datos BACH, que incluye distribuciones estadísticas para todas las variables y ratios definidas en la base de datos, con un formato de información revisado, en el balance en la cuenta de pérdidas y ganancias y en las distribuciones de ratios calculadas, más adaptado a los estándares internacionales IFRS⁶. En 2013 comenzó la difusión de la nueva base BACH, que se ha completado con la actualización de la guía del usuario, en la que se presentan el contenido y definiciones de la base de datos, las características de las muestras nacionales y los posibles problemas de homogeneidad no resueltos que los analistas pueden encontrar al realizar comparaciones internacionales de los países participantes en el Proyecto BACH. Hay que resaltar que, a pesar del esfuerzo integrador y homogeneizador realizado, subsisten diferencias metodológicas en la información que no pueden subsanarse, dados los diferentes planes contables nacionales de base; aunque todos cumplen con las directivas contables europeas, precisamente la flexibilidad de estas hace pervivir diferencias entre países.

Como novedad de este año, se han adecuado los cuadros de este capítulo al nuevo formato BACH referido. Los cuadros 5.1 y 5.2 muestran las coberturas en función del valor añadido por países y sectores para el último ejercicio disponible y, en serie histórica, para el agregado total de empresas de cada país. En el caso del cuadro 5.1 se incluyen los datos relativos a la población nacional de empresas no financieras, para facilitar la comparación de las semejanzas y diferencias en la estructura sectorial entre las muestras empleadas en BACH y la población total. Seguidamente, los cuadros 5.3 a 5.6 incluyen una cuenta de resultados y un balance, adaptada a la nueva nomenclatura de estos dos estados contables, en estructura, correspondiente al ejercicio 2011, del agregado total de empresas, así como un detalle por tamaños —pymes y grandes— de los once países que integran el proyecto. Los cuadros 5.7 a 5.14 analizan diversas rúbricas y ratios en serie histórica, siendo novedad en esta publicación los ratios de Recursos generados ordinarios (aproximación) sobre valor añadido, Intereses de deudas sobre deudas no comerciales y dos indicadores de endeudamiento y rentabilidad compatibles con la definición del FSI (*Financial Soundness Indicators*) que publica el Fondo Monetario Internacional (FMI): Deuda sobre patrimonio neto y Rentabilidad de los recursos propios. En todos los casos se ofrece, además, el cálculo de las variables para un «Total», que considera los países participantes en BACH que a la fecha de la publicación de esta monografía han remitido sus datos; para ello se ha promediado los valores de las variables analizadas considerando el peso en términos del VAB del sector de sociedades no financieras de estos países. Por su parte, los cuadros 5.14 a 5.17 muestran, para los últimos cuatro años disponibles, los valores de los estadísticos mediana y percentiles 25 y 75 de las variables que se han considerado significativas; de ellas, son novedad las de EBITDA sobre Intereses de deudas, Deudores comerciales sobre cifra neta de negocios, Acreedores comerciales sobre cifra neta de negocios, Deudas sobre patrimonio neto y, por último, la de Resultado antes de impuestos sobre patrimonio neto.

6 La base de datos es difundida al nivel de detalle sectorial aprobado por el CECB (dos dígitos de la CNAE) en el sitio web del Banco de Francia: <http://www.bacheds.banque-france.fr/?lang=en>. La parte relativa a España es difundida con mayor detalle sectorial (3 dígitos de la CNAE) en el sitio web del Banco de España: http://app.bde.es/rss_www/.

GRÁFICOS DE SÍNTESIS

Las fuentes y las notas de los gráficos figuran al final del capítulo.

GRÁFICOS DE SÍNTESIS
1 COBERTURA Y ESTRUCTURA SECTORIAL

1.1 NÚMERO DE EMPRESAS CBA Y COBERTURA

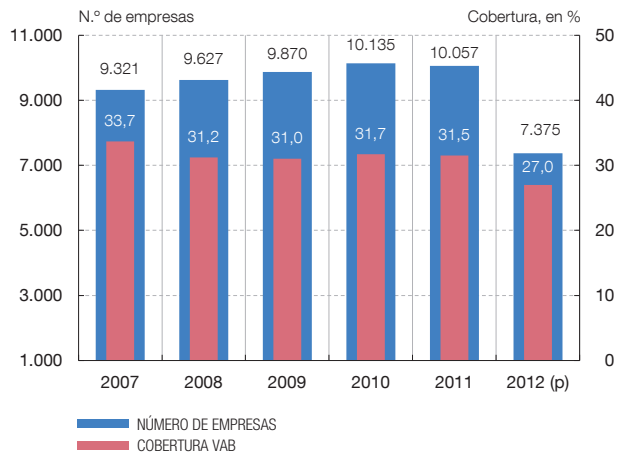

1.2 NÚMERO DE EMPRESAS CBB PYMES Y COBERTURA

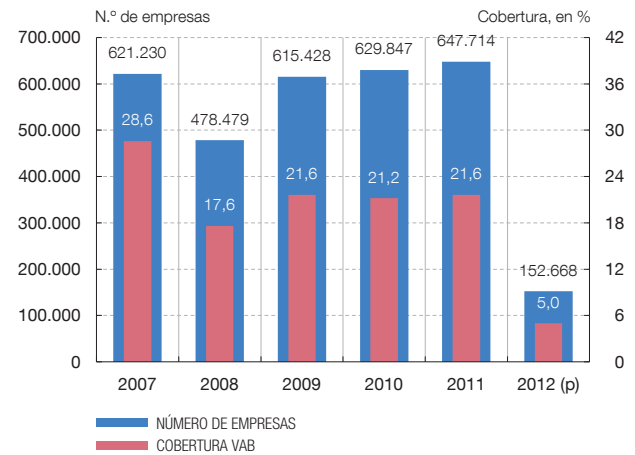

1.3 VAB POR SECTORES DE ACTIVIDAD

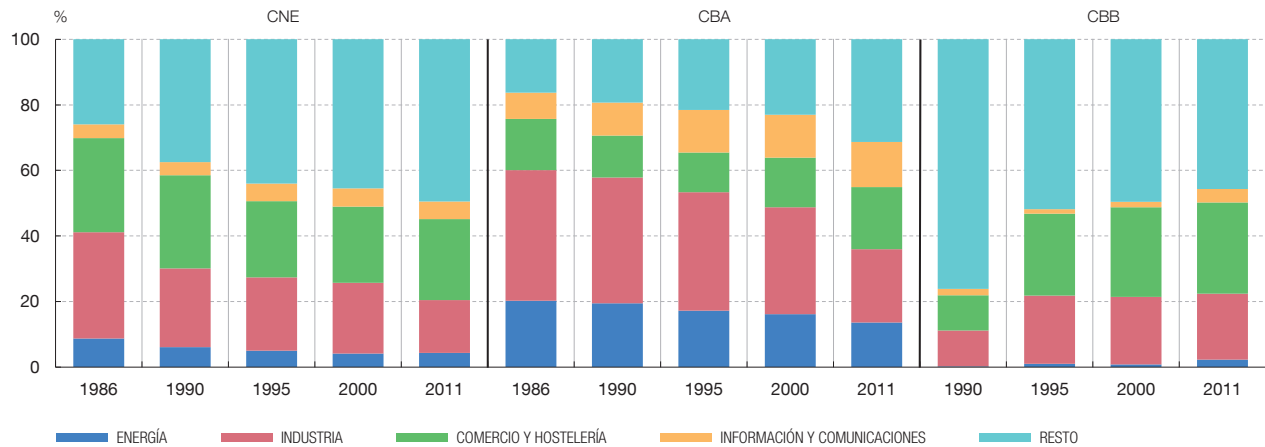

GRÁFICOS DE SÍNTESIS
1 COBERTURA Y ESTRUCTURA SECTORIAL

1.4 REMUNERACIÓN DE ASALARIADOS DE LA ECONOMÍA, POR COMUNIDADES AUTÓNOMAS (2010)

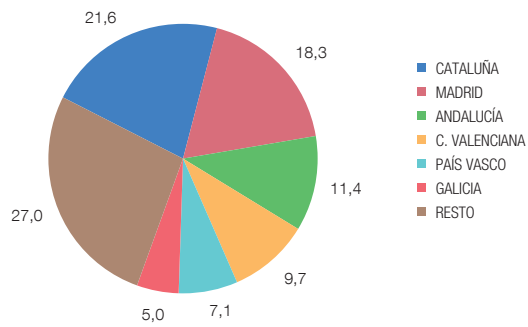

1.5 REMUNERACIÓN DE ASALARIADOS DE LAS EMPRESAS COLABORADORAS CON LA CENTRAL DE BALANCES, POR CENTRO DE TRABAJO (2010)

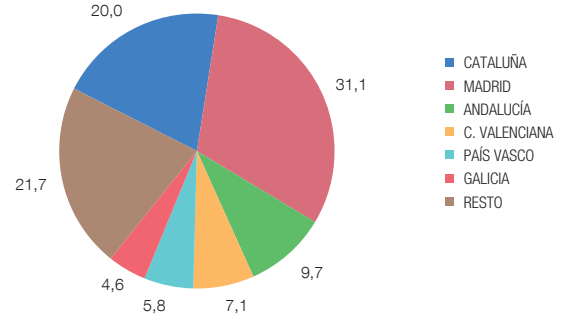

1.6 REMUNERACIÓN DE ASALARIADOS. COBERTURA DE LA CENTRAL DE BALANCES, POR COMUNIDADES AUTÓNOMAS (2010)

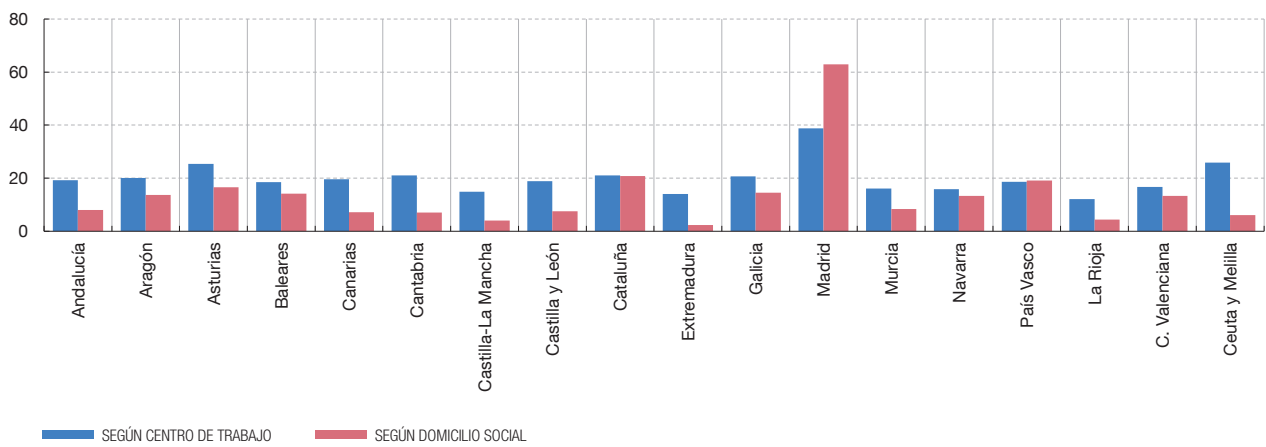

GRÁFICOS DE SÍNTESIS

2 REPRESENTATIVIDAD DE LAS MUESTRAS. COMPARACIÓN DE DATOS CNE/CBA/CBB

2.1 VALOR AÑADIDO BRUTO AL COSTE DE LOS FACTORES Tasas de variación

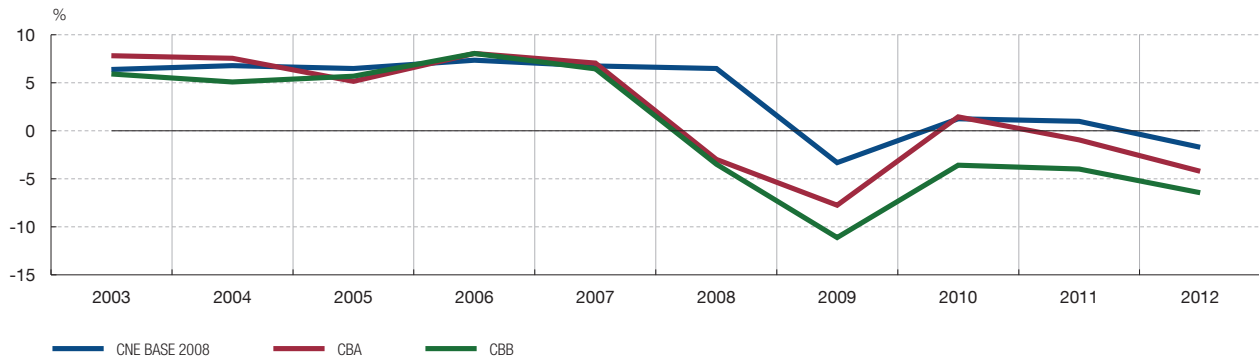

2.2 REMUNERACIÓN DE ASALARIADOS Tasas de variación

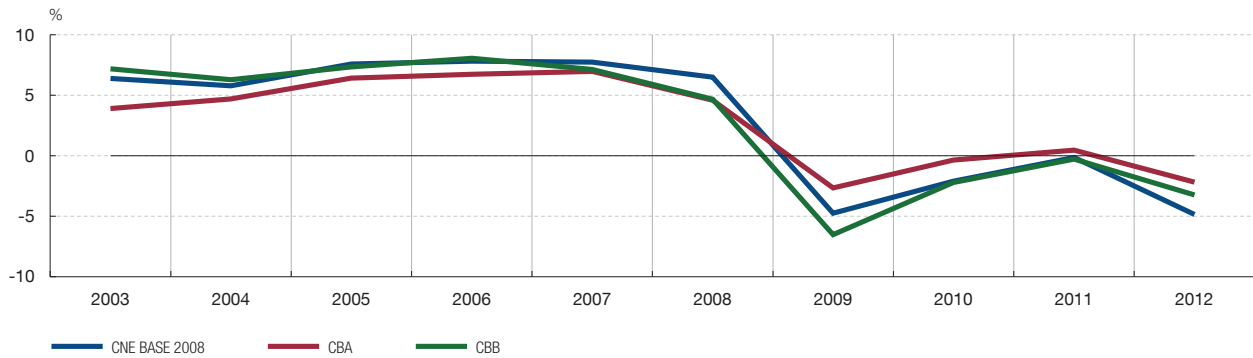

2.3 GASTOS FINANCIEROS Tasas de variación



GRÁFICOS DE SÍNTESIS

2 REPRESENTATIVIDAD DE LAS MUESTRAS. COMPARACIÓN DE DATOS CNE/CBA/CBB

2.4 REMUNERACIÓN DE ASALARIADOS SOBRE VAB

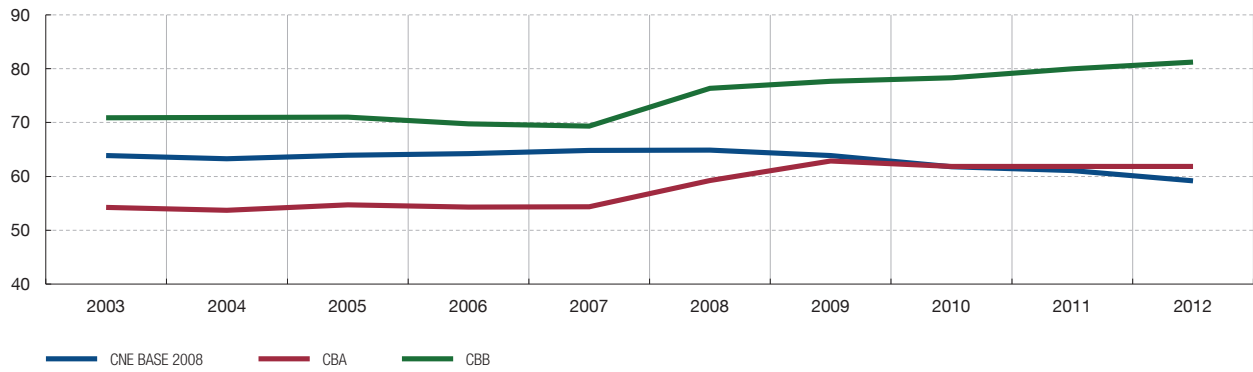

2.5 COMPATIBILIDAD CON LAS ESTADÍSTICAS DEL EMPLEO DE LA SEGURIDAD SOCIAL (2012)
Contribuciones al crecimiento del empleo, por ramas de actividad

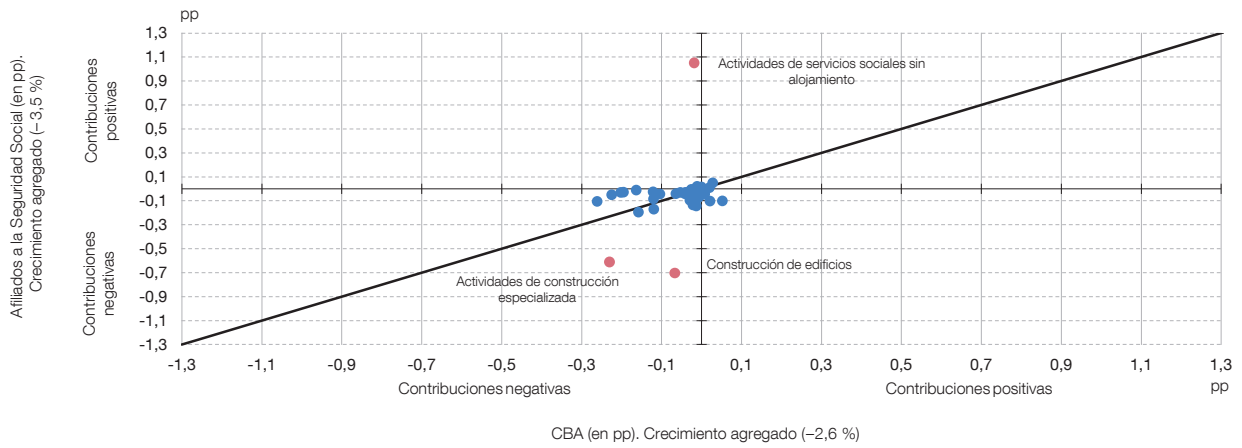

GRÁFICOS DE SÍNTESIS

3 RESULTADOS DE LAS SOCIEDADES NO FINANCIERAS (2003-2012)

3.1 Principales indicadores referidos al total de empresas (CBA) y a las pymes (CBB)

3.1.1 VALOR AÑADIDO BRUTO AL COSTE DE LOS FACTORES
Tasas de variación

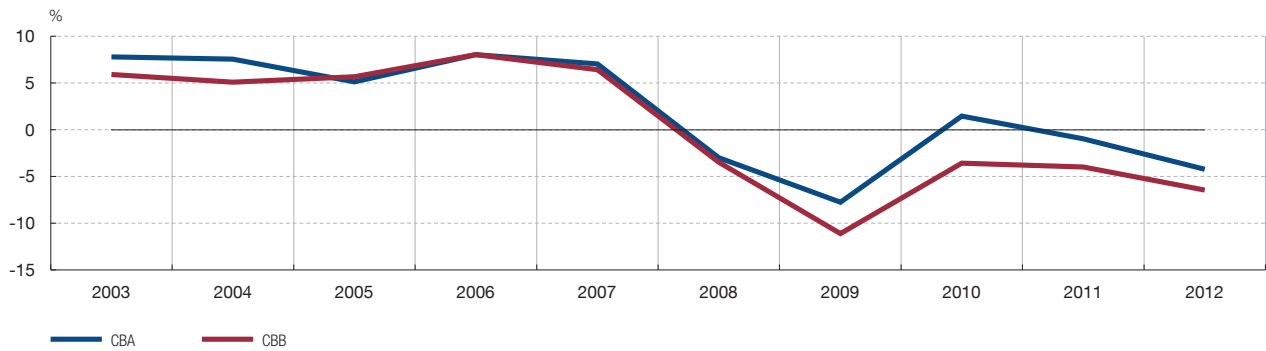

3.1.2 GASTOS DE PERSONAL
Tasas de variación

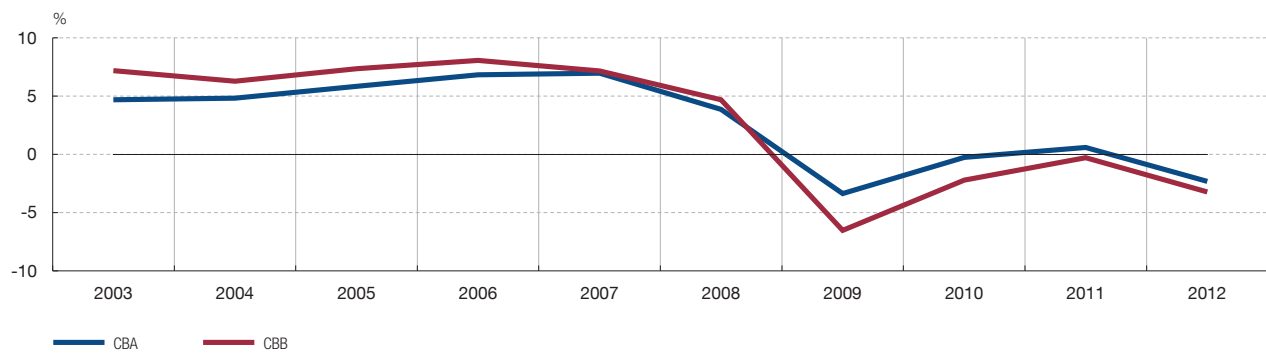

3.1.3 EMPLEO (tasas de variación) Y TEMPORALIDAD

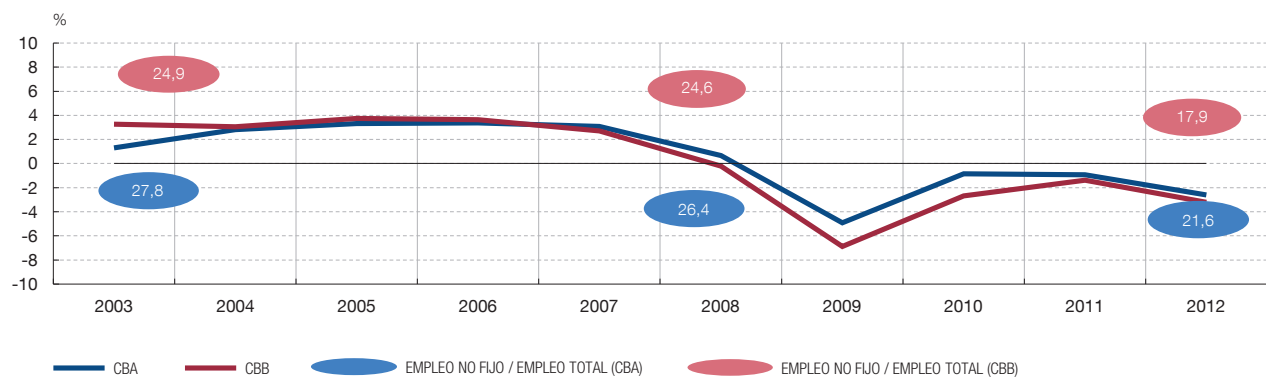

GRÁFICOS DE SÍNTESIS

3 RESULTADOS DE LAS SOCIEDADES NO FINANCIERAS (2003-2012)

3.1 Principales indicadores referidos al total de empresas (CBA) y a las pymes (CBB)

3.1.4 GASTOS DE PERSONAL POR TRABAJADOR. EVOLUCIÓN COMPARADA CON EL IPC DEL EJERCICIO
Tasas de variación

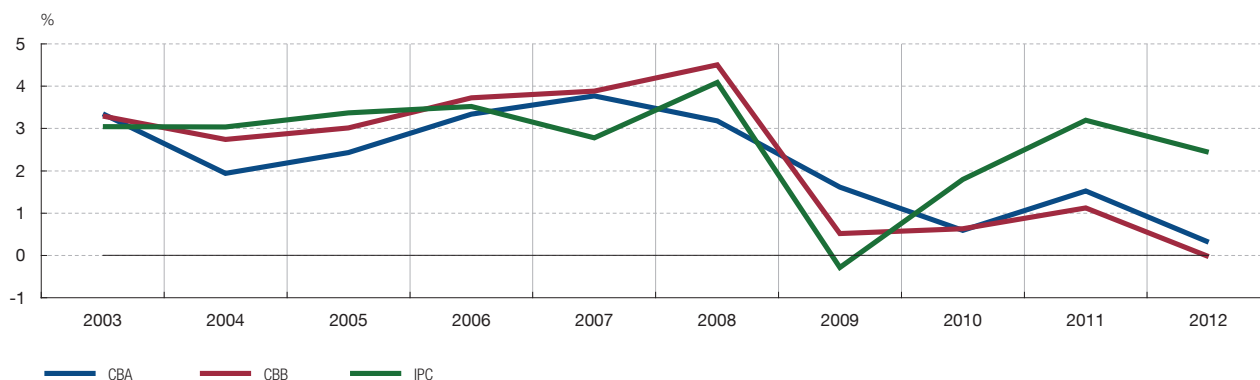

3.1.5 RESULTADO ECONÓMICO BRUTO DE LA EXPLOTACIÓN
Tasas de variación

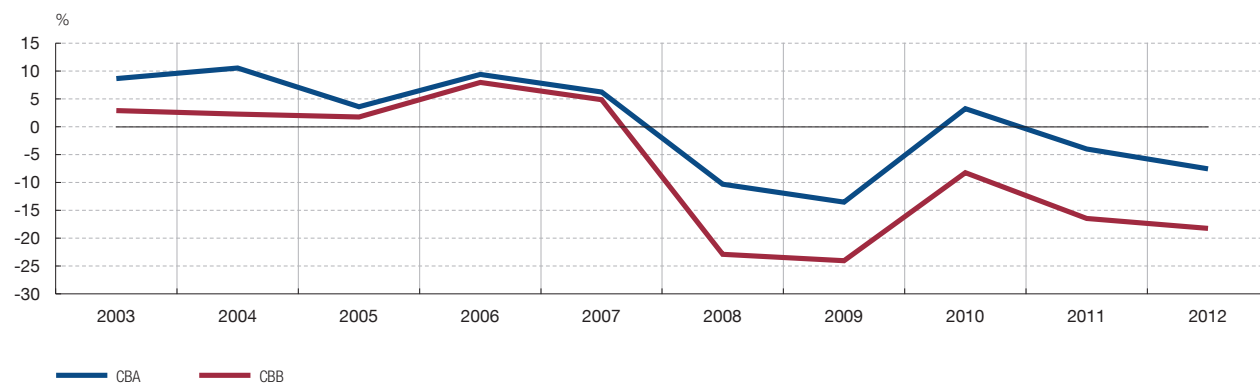

3.1.6 DISTRIBUCIÓN DEL VAB EN REMUNERACIÓN DE ASALARIADOS Y EXCEDENTE BRUTO DE EXPLOTACIÓN

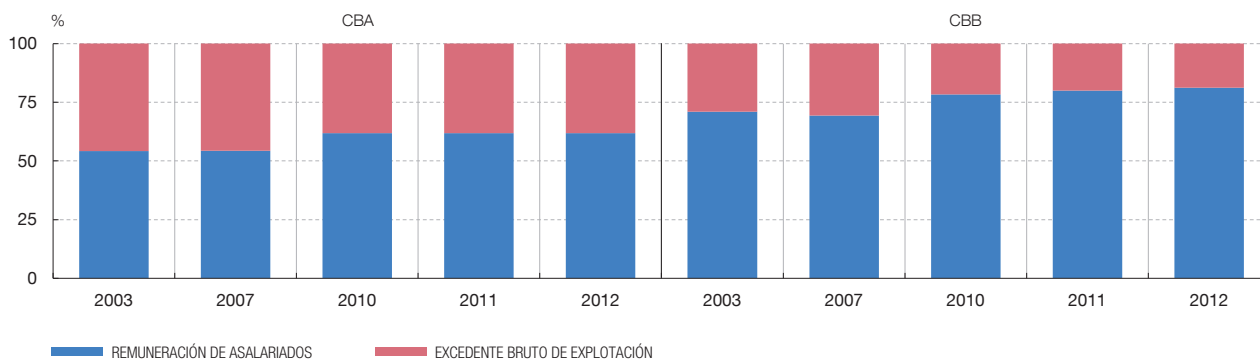

GRÁFICOS DE SÍNTESIS

3 RESULTADOS DE LAS SOCIEDADES NO FINANCIERAS (2003-2012)

3.1 Principales indicadores referidos al total de empresas (CBA) y a las pymes (CBB)

3.1.7 GASTOS FINANCIEROS
Tasas de variación



3.1.8 GASTOS FINANCIEROS SOBRE PRODUCCIÓN

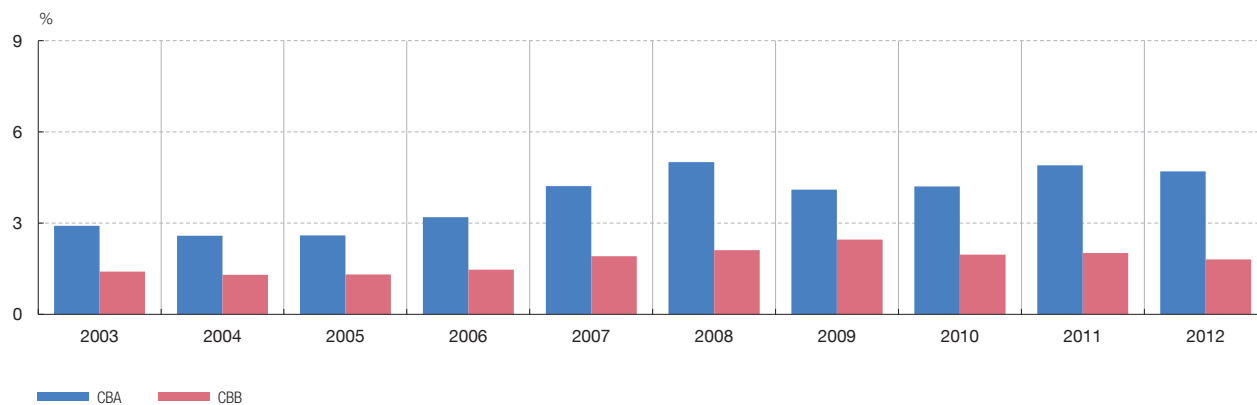

3.1.9 RESULTADO ORDINARIO NETO
Tasas de variación

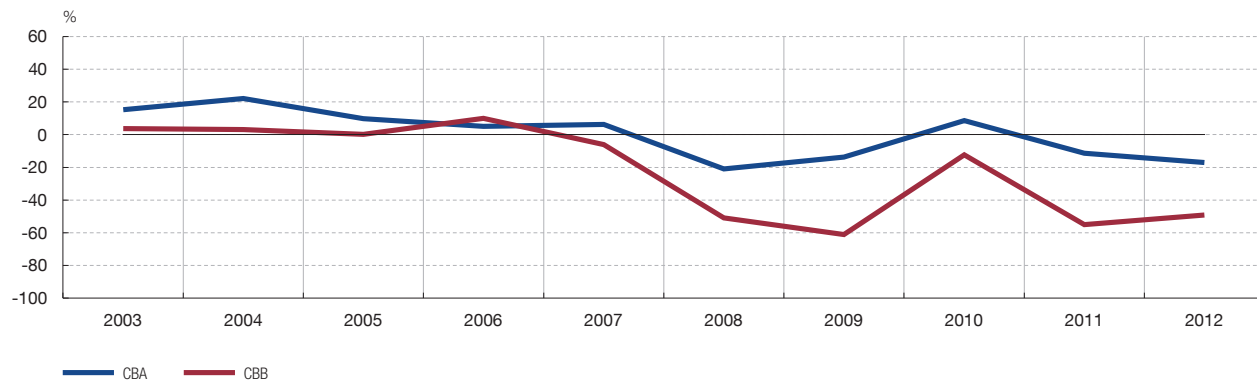

GRÁFICOS DE SÍNTESIS

3 RESULTADOS DE LAS SOCIEDADES NO FINANCIERAS (2003-2012)

3.1 Principales indicadores referidos al total de empresas (CBA) y a las pymes (CBB)

3.1.10 RESULTADO NETO SOBRE VALOR AÑADIDO BRUTO

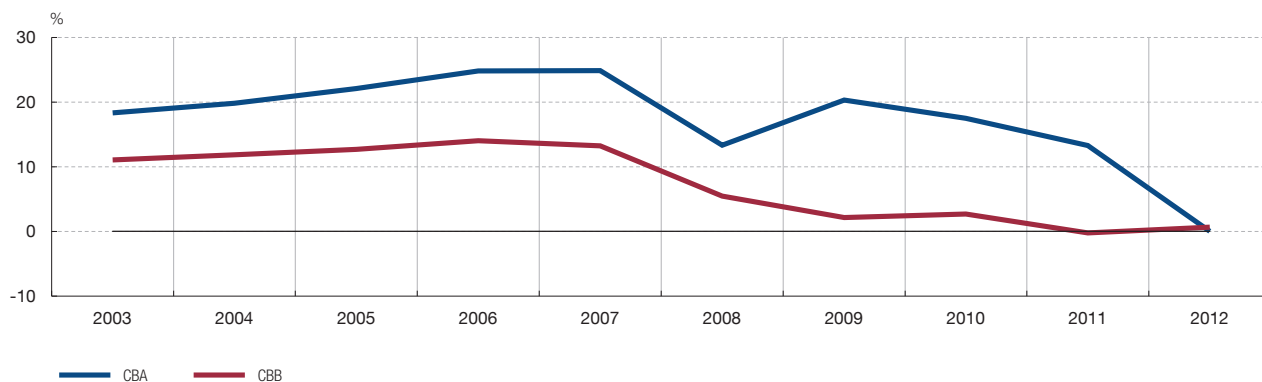

3.1.11 RENTABILIDAD ORDINARIA DE LOS RECURSOS PROPIOS (R.3) Ratio

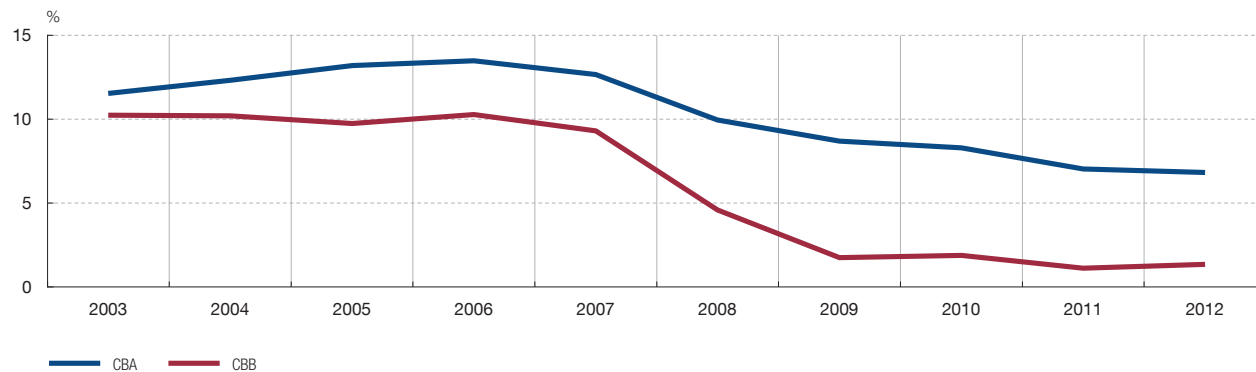

3.1.12 PERÍODO MEDIO DE COBRO A CLIENTES, DE PAGO A PROVEEDORES Y FINANCIACIÓN COMERCIAL NETA

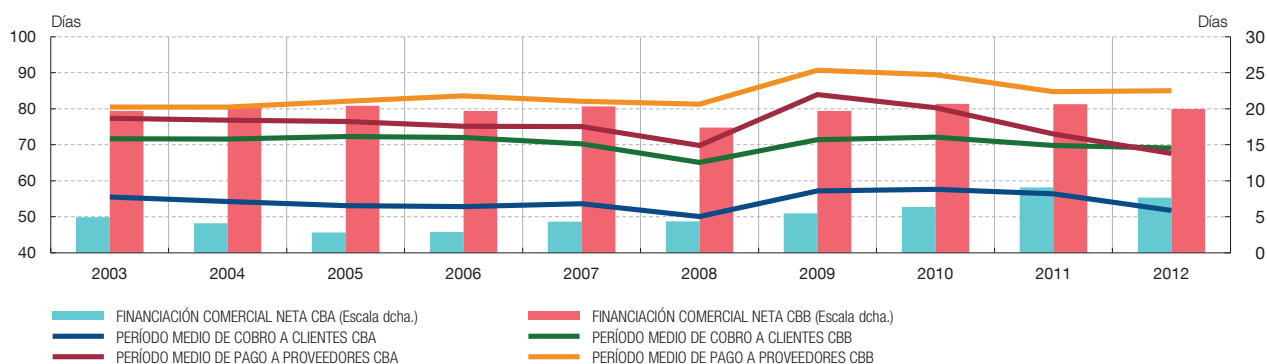

GRÁFICOS DE SÍNTESIS

3 RESULTADOS DE LAS SOCIEDADES NO FINANCIERAS (2003-2012)

3.1 Principales indicadores referidos al total de empresas (CBA) y a las pymes (CBB)

3.1.13 PERÍODO MEDIO DE COBRO A CLIENTES (CBA 2012)

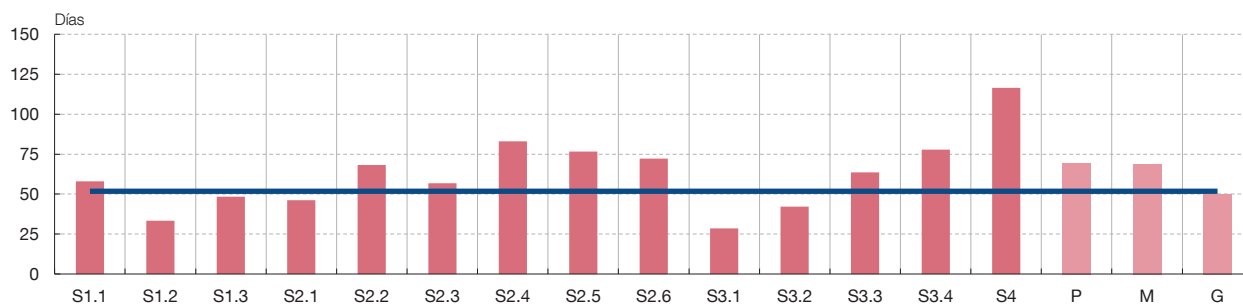

3.1.14 PERÍODO MEDIO DE PAGO A PROVEEDORES (CBA 2012)

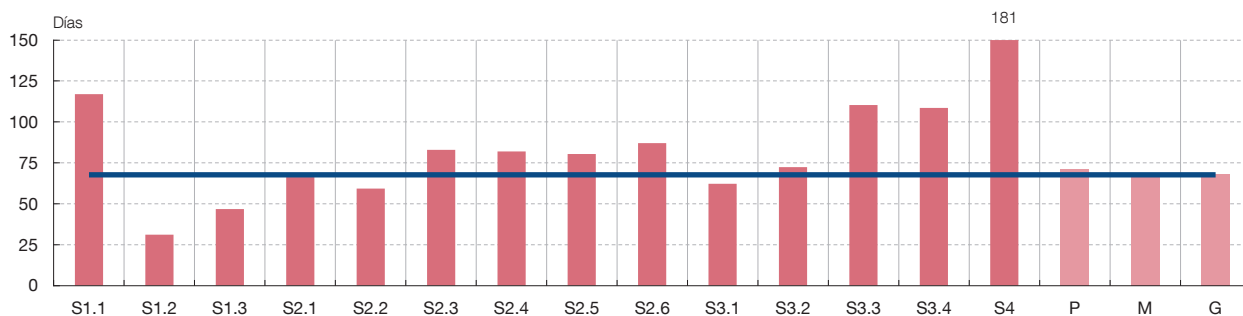

3.1.15 FINANCIACIÓN COMERCIAL NETA (CLIENTES – PROVEEDORES) / VENTAS (CBA 2012)

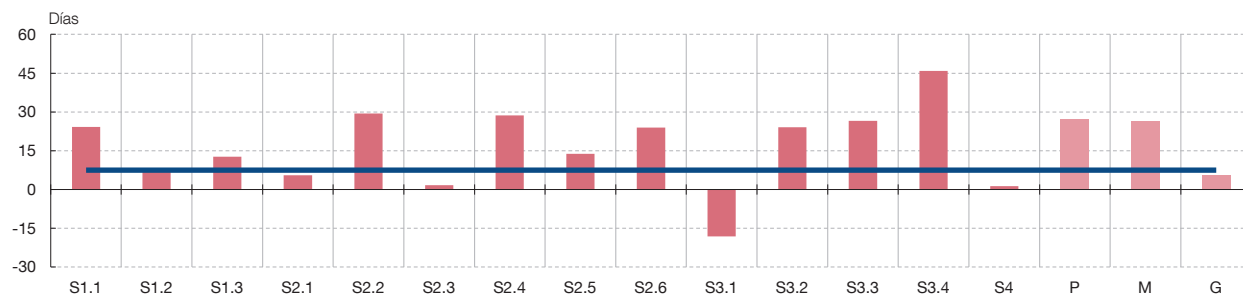

S1.1 Minería y extracción

S1.2 Coquerías y refino de petróleo

S1.3 Energía, gas y agua

S2.1 Industria de la alimentación, bebidas y tabaco

S2.2 Industria química

S2.3 Fabricación de productos minerales y metálicos

S2.4 Fabricación de productos informáticos y electrónicos, y de material y equipo eléctrico

S2.5 Fabricación de material de transporte

S2.6 Otras industrias manufactureras

S3.1 Comercio y hostelería

S3.2 Transporte

S3.3 Información y comunicaciones

S3.4 Otros servicios

S4 Actividades con cobertura reducida

— Total empresas

P Pequeñas

M Medianas

G Grandes

GRÁFICOS DE SÍNTESIS

3 RESULTADOS DE LAS SOCIEDADES NO FINANCIERAS (2003-2012)

3.1 Principales indicadores referidos al total de empresas (CBA) y a las pymes (CBB)

3.1.16 PERÍODO MEDIO DE COBRO A CLIENTES (CBB 2012)

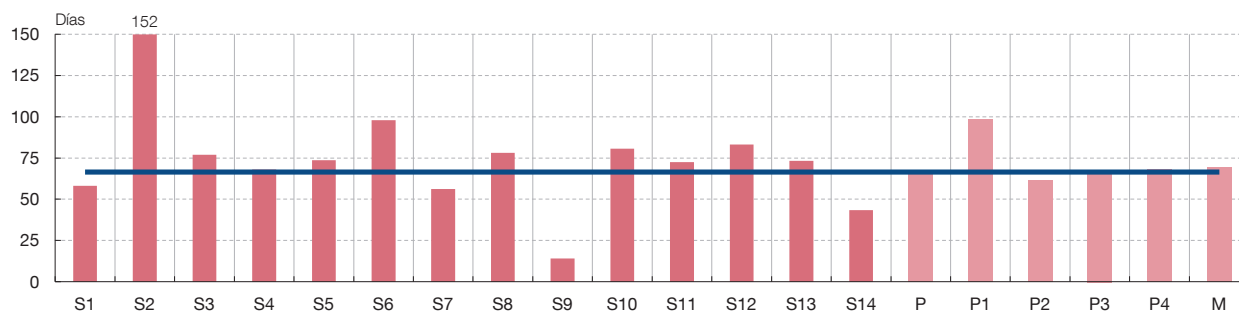

3.1.17 PERÍODO MEDIO DE PAGO A PROVEEDORES (CBB 2012)

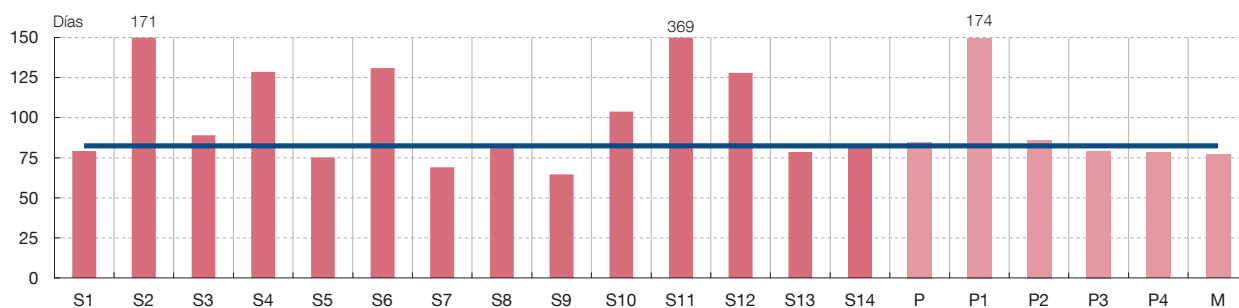

3.1.18 FINANCIACIÓN COMERCIAL NETA (CLIENTES - PROVEEDORES) / VENTAS (CBB 2012)

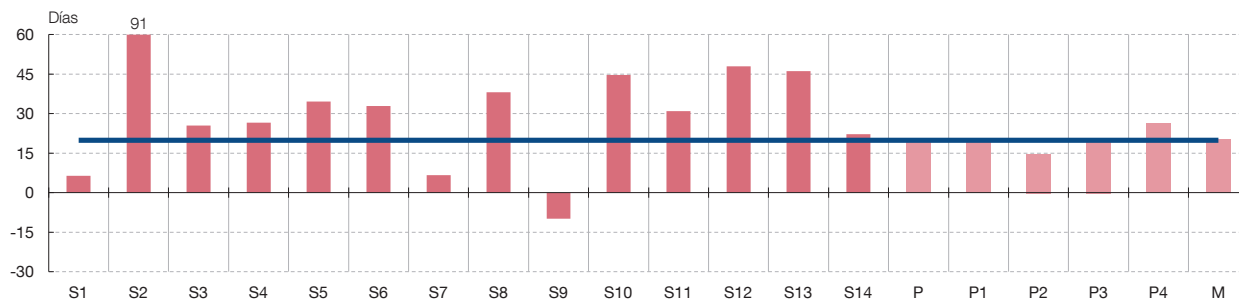

- | | |
|---|--|
| S1 Agricultura, ganadería, silvicultura y pesca | S11 Actividades inmobiliarias |
| S2 Industrias extractivas | S12 Actividades profesionales, científicas y técnicas |
| S3 Industria manufacturera | S13 Actividades administrativas y servicios auxiliares |
| S4 Suministro de energía eléctrica, gas, vapor y aire acondicionado | S14 Otros servicios |
| S5 Suministro de agua, actividades de saneamiento, gestión de residuos y descontaminación | — Total pymes |
| S6 Construcción | P Pequeñas |
| S7 Comercio al por mayor y al por menor; reparación de vehículos de motor y motocicletas | P1 Sin empleados y sin declarar |
| S8 Transporte y almacenamiento | P2 De 1 a 9 empleados |
| S9 Hostelería | P3 De 10 a 19 empleados |
| S10 Información y comunicaciones | P4 De 20 a 49 empleados |
| | M Medianas (de 50 a 249) |

GRÁFICOS DE SÍNTESIS

3 RESULTADOS DE LAS SOCIEDADES NO FINANCIERAS (2003-2012)

3.2 Otros indicadores referidos al total de empresas (CBA)

CUENTA DE RESULTADOS

3.2.1 EVOLUCIÓN DE LOS COMPONENTES DEL GASTO FINANCIERO

Contribución

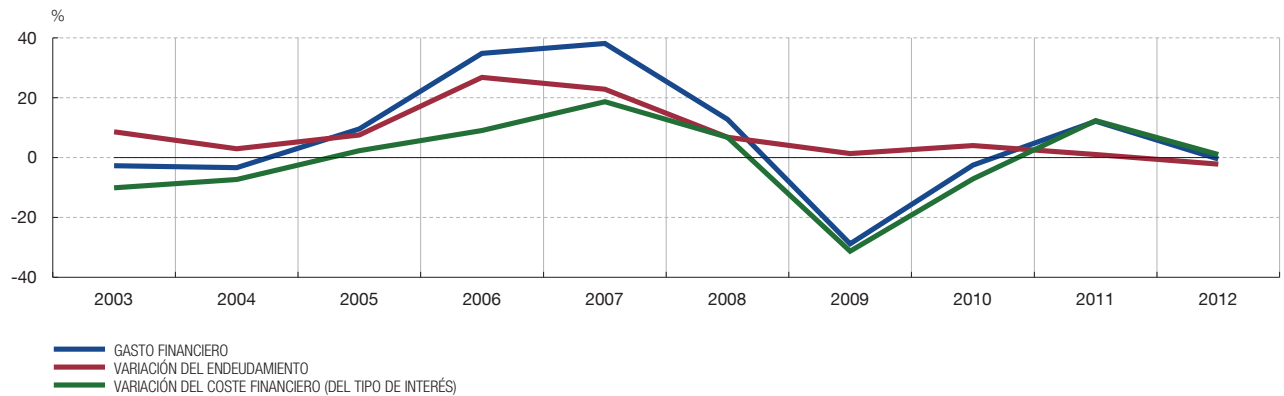

BALANCE Y SUS FLUJOS

3.2.2 ACTIVO

Estructura

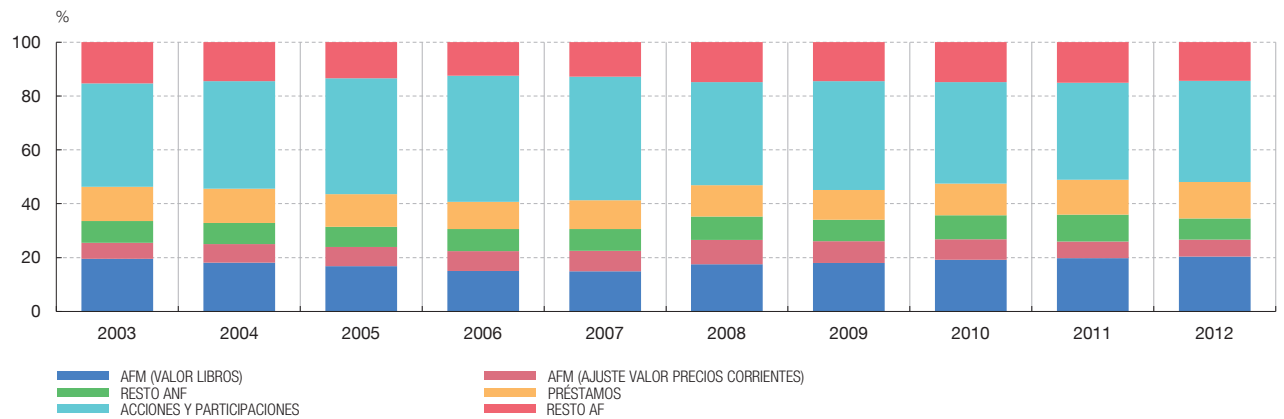

BALANCE Y SUS FLUJOS

3.2.3 PASIVO

Estructura

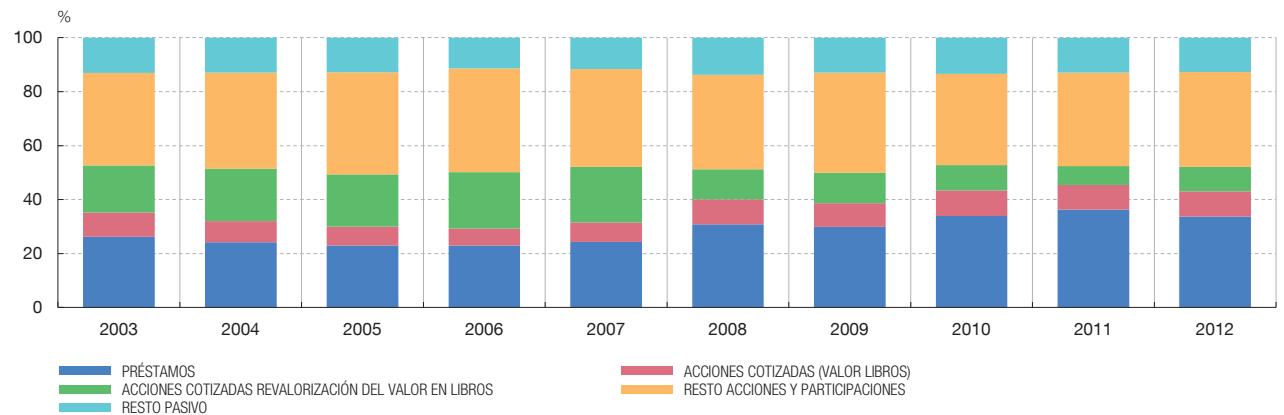

GRÁFICOS DE SÍNTESIS

3 RESULTADOS DE LAS SOCIEDADES NO FINANCIERAS (2003-2012)

3.2 Otros indicadores referidos al total de empresas (CBA)

BALANCE Y SUS FLUJOS

3.2.4 RATIO DE ENDEUDAMIENTO (E.1 RECURSOS AJENOS CON COSTE / ACTIVO NETO)

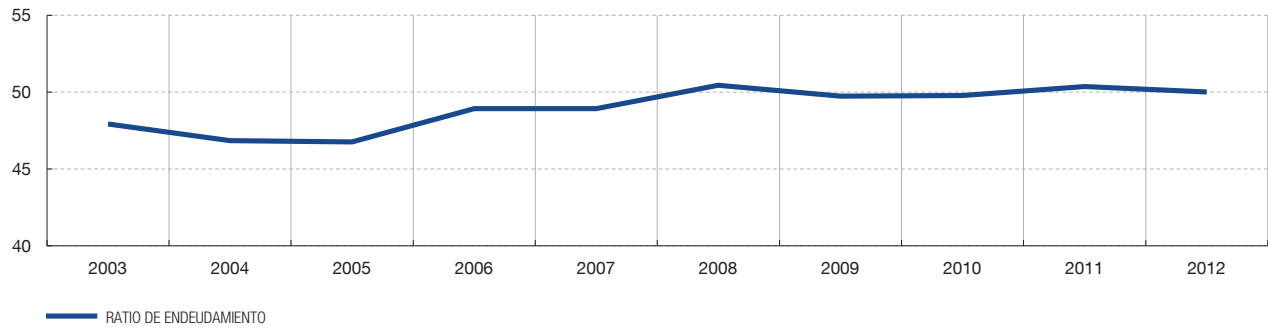

BALANCE Y SUS FLUJOS

3.2.5 FORMACIÓN NETA DE CAPITAL FIJO

Valores absolutos

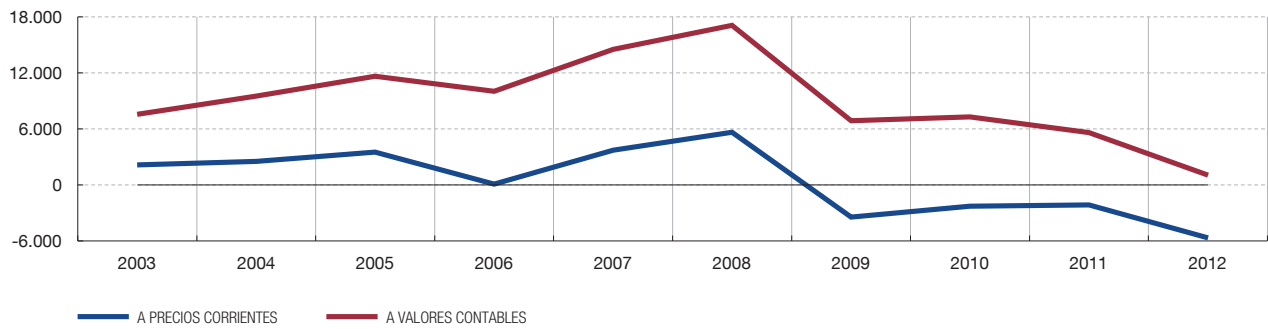

BALANCE Y SUS FLUJOS

3.2.6 COMPOSICIÓN DEL INCREMENTO DE LOS ACTIVOS FIJOS MATERIALES

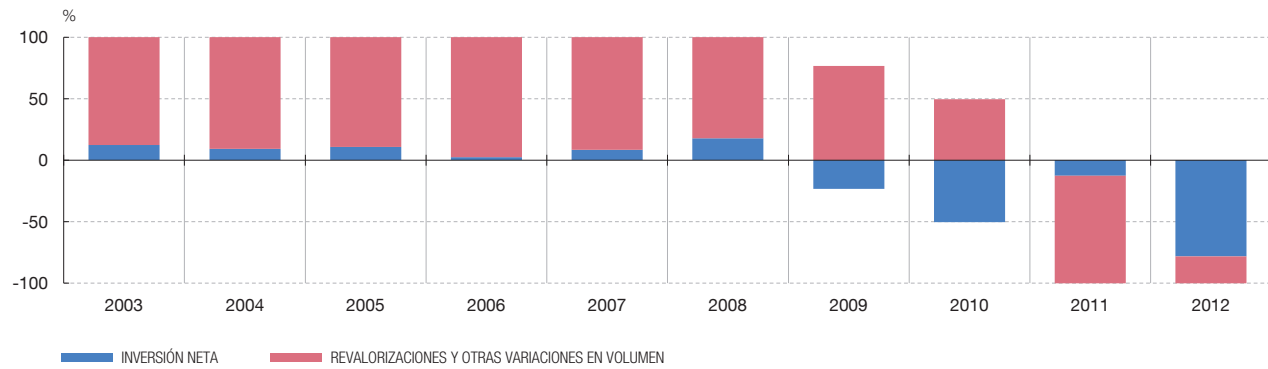

GRÁFICOS DE SÍNTESIS

3 RESULTADOS DE LAS SOCIEDADES NO FINANCIERAS (2003-2012)

3.2 Otros indicadores referidos al total de empresas (CBA)

RATIOS COMBINADAS

3.2.7 RENTABILIDAD ORDINARIA DEL ACTIVO (R.1), COSTE FINANCIERO (R.2) Y SU DIFERENCIA (R.1 - R.2)

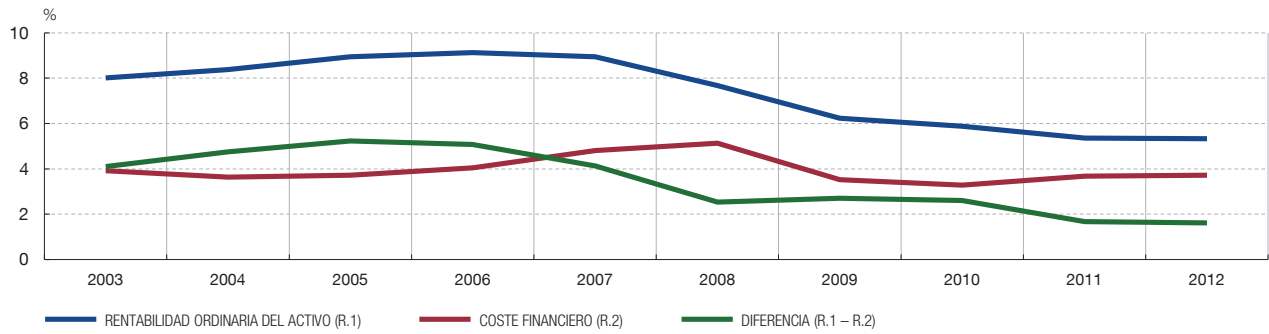

NOTAS A LOS GRÁFICOS DE SÍNTESIS

GRÁFICO 1.1

FUENTES: Banco de España y Contabilidad Nacional de España (INE). Véase cuadro 1.1, columnas 6 y 7.

GRÁFICO 1.2

FUENTES: Banco de España y Contabilidad Nacional de España (INE). Véase cuadro 1.1 (R), columna 5.

GRÁFICO 1.3

FUENTES: Banco de España y Contabilidad Nacional de España (INE). Véanse cuadro 1.4, columna 1 (CNE), y cuadro 1.8 (CBA).

GRÁFICO 1.4

FUENTES: Banco de España y Contabilidad Nacional de España (INE). Véase cuadro 1.6, columna 7.

GRÁFICO 1.5

FUENTES: Banco de España y Contabilidad Nacional de España (INE). Véase cuadro 1.6, columna 9.

GRÁFICO 1.6

FUENTES: Banco de España y Contabilidad Nacional de España (INE). Véase cuadro 1.6, columnas 10 y 11.

GRÁFICO 2.1

FUENTES: Banco de España y Contabilidad Nacional de España (INE). Véanse cuadro 3.9.1 (CNE), cuadro 3.1.1 (CBA) y cuadro 2.1.3 (R) (CBB).

GRÁFICO 2.2

FUENTES: Banco de España y Contabilidad Nacional de España (INE). Véanse cuadro 3.9.1 (CNE), cuadro 3.1.3 (CBA) y cuadro 2.1.3 (R) (CBB).

GRÁFICO 2.3

FUENTES: Banco de España y Contabilidad Nacional de España (INE). Véanse cuadro 3.9.1 (CNE), cuadro 3.1.3 (CBA) y cuadro 2.1.3 (R) (CBB).

GRÁFICO 2.4

FUENTES: Banco de España y Contabilidad Nacional de España (INE). Véanse cuadro 3.9.1 (CNE), cuadro 3.1.2 (CBA) y cuadro 2.1.2 (R) (CBB).

GRÁFICO 2.5

FUENTE: Banco de España.

La línea continua representa la bisectriz en la que idealmente deberían situarse las observaciones de cada sector de actividad de existir una coincidencia plena entre las dos fuentes de información estadística (CBA y afiliación a la Seguridad Social). De esta forma, las observaciones que muestran un alejamiento de esta línea son las que presentan una mayor discrepancia. Su importancia absoluta surge de la composición de dos diferencias: una, entre las tasas de variación observadas en ambas fuentes, y otra, por la diferencia en los pesos de la muestra y población.

GRÁFICO 3.1.1

FUENTE: Banco de España.

Véanse cuadro 3.1.1 (CBA) y cuadro 2.1.3 (R) (CBB).

GRÁFICO 3.1.2

FUENTE: Banco de España.
Véanse cuadro 2.1.3 (CBA) y cuadro 2.1.3 (R) (CBB).

GRÁFICO 3.1.3

FUENTE: Banco de España.
Véanse cuadros 4.1.3 y 4.1.2 (CBA) y cuadro 4.1 (R) (CBB).

GRÁFICO 3.1.4

FUENTE: Banco de España.
Véanse cuadro 4.1.3 (CBA) y cuadro 4.1 (R) (CBB).

GRÁFICO 3.1.5

FUENTE: Banco de España.
Véanse cuadro 2.1.3 (CBA) y cuadro 2.1.3 (R) (CBB).

GRÁFICO 3.1.6

FUENTE: Banco de España.
Véanse cuadro 3.1.2 (CBA) y cuadro 2.1.2 (R) (CBB).

GRÁFICO 3.1.7

FUENTE: Banco de España.
Véanse cuadro 2.1.3 (CBA) y cuadro 2.1.3 (R) (CBB).

GRÁFICO 3.1.8

FUENTE: Banco de España.
Véanse cuadro 3.1.2 (CBA) y cuadro 2.1.2 (R) (CBB).

GRÁFICO 3.1.9

FUENTE: Banco de España.
Véanse cuadro 2.1.3 (CBA) y cuadro 2.1.3 (R) (CBB).

GRÁFICO 3.1.10

FUENTE: Banco de España.
Véanse cuadro 2.1.1 (CBA) y cuadro 2.1.1 (R) (CBB).

GRÁFICO 3.1.11

FUENTE: Banco de España.
Véanse cuadro 2.16 (CBA) y cuadro 2.7 (R) (CBB).

GRÁFICO 3.1.12

FUENTE: Banco de España.
Véanse cuadros 2.24, 2.25 y 2.26 (CBA) y cuadros 2.10 (R), 2.11 (R) y 2.12 (R) (CBB). La serie histórica se obtiene a partir del saldo final del ejercicio N – 1, mediante el enlace de esta observación con las pendientes derivadas de los saldos finales de cada base de datos.

GRÁFICOS 3.1.13 y 3.1.16

FUENTE: Banco de España.
Véanse cuadro 2.24 (CBA) y cuadro 2.10 (R) (CBB).

GRÁFICOS 3.1.14 y 3.1.17

FUENTE: Banco de España.
Véanse cuadro 2.25 (CBA) y cuadro 2.11 (R) (CBB).

GRÁFICOS 3.1.15 y 3.1.18

FUENTE: Banco de España.
Véanse cuadro 2.26 (CBA) y cuadro 2.12 (R) (CBB).

GRÁFICO 3.2.1

FUENTE: Banco de España.
Véase cuadro 2.1.3.

GRÁFICO 3.2.2

FUENTE: Banco de España.
Véase cuadro 3.4.2.

GRÁFICO 3.2.3

FUENTE: Banco de España.
Véase cuadro 3.5.1.

GRÁFICO 3.2.4

FUENTE: Banco de España.

Véase cuadro 2.18.1. La serie histórica se obtiene a partir del saldo final del ejercicio N – 1, mediante el enlace de esta observación con las pendientes derivadas de los saldos finales de cada base de datos. Véase la Nota metodológica.

GRÁFICO 3.2.5

FUENTE: Banco de España.
Véanse cuadro 3.2.1.

GRÁFICO 3.2.6

FUENTE: Banco de España.
Véase cuadro 3.6.

GRÁFICO 3.2.7

FUENTE: Banco de España.
Véanse cuadros 2.13 y 2.15.

1 CARACTERÍSTICAS GENERALES DE LAS BASES DE DATOS

Las fuentes y notas de los cuadros figuran al final del capítulo.

CARACTERÍSTICAS GENERALES DE LAS BASES DE DATOS

CUADRO 1.1

Empresas colaboradoras y ejercicios disponibles

AÑO EN EL QUE SE RECOPILA LA MAYOR PARTE DE LA INFORMACIÓN	EJERCICIOS A LOS QUE VA REFERIDA LA INFORMACIÓN	AÑO POR EL QUE SE DESIGNA LA BASE DE DATOS	EMPRESAS EN LA PUBLICACIÓN DE AVANCE		EMPRESAS EN LA BASE DE DATOS AL 31.10.13		SITUACIÓN DE LA BASE DE DATOS AL 31.10.13
			NÚMERO	COBERTURA RESPECTO A SOCIEDADES NO FINANCIERAS (a)	NÚMERO	COBERTURA RESPECTO A SOCIEDADES NO FINANCIERAS (a)	
1984	1982-1983	1983	3.075	35,5	3.246	38,4	Cerrada
1991	1989-1990	1990	4.749	30,0	7.163	35,8	Cerrada
2009	2007-2008	2008	6.853	25,4	9.627	31,2	Cerrada
2010	2008-2009	2009	6.910	26,2	9.870	31,0	Cerrada
2011	2009-2010	2010	7.028	26,6	10.135	31,7	Cerrada
2012	2010-2011	2011	7.150	26,4	10.057	31,5	Abierta (b)
2013	2011-2012	2012	7.375	27,0	7.375	27,0	Abierta (c)

CARACTERÍSTICAS GENERALES DE LAS BASES DE DATOS

CUADRO 1.2

Total de empresas establecidas en España y empresas colaboradoras. Datos por comunidades autónomas. 2011

SOCIEDADES NO FINANCIERAS	COMUNIDADES AUTÓNOMAS																		
	Andalucía	Aragón	Asturias	Baleares	Canarias	Cantabria	Castilla La Mancha	Castilla León	Cataluña	Extremadura	Galicia	Madrid	Murcia	Navarra	País Vasco	La Rioja	Comunidad Valenciana	Ceuta y Melilla	TOTAL
A. EMPRESAS DIRCE 2011 (a)																			
1. Número	174.236	33.052	20.304	34.788	50.862	11.392	48.680	54.523	234.882	18.351	69.451	251.487	35.462	15.559	55.177	7.475	139.005	2.146	1.256.832
Porcentaje	13,9	2,6	1,6	2,8	4,0	0,9	3,9	4,3	18,7	1,5	5,5	20,0	2,8	1,2	4,4	0,6	11,1	0,2	100,0
2. Con más de 50 empleados	2.028	535	344	396	847	203	476	663	4.229	214	992	4.639	570	419	1.268	127	1.880	23	19.853
Porcentaje	10,2	2,7	1,7	2,0	4,3	1,0	2,4	3,3	21,3	1,1	5,0	23,4	2,9	2,1	6,4	0,6	9,5	0,1	100,0
B. EMPRESAS COLABORADORAS DE LA CENTRAL DE BALANCES CON MÁS DE 50 EMPLEADOS																			
1. Número	370	204	85	65	109	35	69	137	1.331	26	247	1.259	91	66	278	15	357	6	4.750
Porcentaje	7,8	4,3	1,8	1,4	2,3	0,7	1,5	2,9	28,0	0,5	5,2	26,5	1,9	1,4	5,9	0,3	7,5	0,1	100,0
2. Cobertura (B.1/A.2)	18,2	38,1	24,7	16,4	12,9	17,2	14,5	20,7	31,5	12,1	24,9	27,1	16,0	15,8	21,9	11,8	19,0	26,1	23,9

Empresas colaboradoras. Detalle por actividad, tamaño y naturaleza. 2003 - 2012

BASES	2003	2004	2005	2006	2007	2008	2009	2010	2011	2012
Número de empresas	8.822	9.049	9.123	9.276	9.321	9.627	9.870	10.135	10.057	7.375
AÑOS	2003	2004	2005	2006	2007	2008	2009	2010	2011	2012
AGRUPACIONES DE ACTIVIDAD (CNAE 2009)										
1. Energía	289	290	295	287	294	294	315	343	349	273
1.1 Minería y extracción	54	51	53	48	48	56	57	57	57	46
1.2 Coquerías y refino de petróleo	7	6	6	7	6	6	7	7	6	5
1.3 Energía, gas y agua	228	233	236	232	240	232	251	279	286	222
2. Industria	2.547	2.475	2.408	2.397	2.376	2.419	2.426	2.409	2.464	1.819
2.1 Industria de la alimentación bebidas y tabaco	467	448	443	432	421	404	443	422	429	362
2.2 Industria química	220	216	210	212	214	208	194	223	232	168
2.3 Fabricación de productos minerales y metálicos	551	551	535	529	523	554	506	517	524	385
2.4 Fabricación de productos informáticos y electrónicos, y de material y equipo eléctrico	150	144	143	140	142	130	138	127	125	91
2.5 Fabricación de material de transporte	119	120	130	134	132	135	146	142	158	105
2.6 Otras industrias manufactureras	1.040	996	947	950	944	988	999	978	996	708
3. Servicios	4.245	4.440	4.531	4.672	4.901	5.164	5.515	5.822	5.775	4.311
3.1 Comercio y hostelería	2.110	2.108	2.075	2.090	2.321	2.394	2.555	2.684	2.646	1.822
3.2 Transporte	358	370	379	374	393	468	469	489	499	406
3.3 Información y comunicaciones	251	252	269	283	270	289	320	329	317	257
3.4 Otros servicios	1.526	1.710	1.808	1.925	1.917	2.013	2.171	2.320	2.313	1.826
4. Actividades con cobertura reducida	1.741	1.844	1.889	1.920	1.750	1.750	1.614	1.561	1.469	972
TOTAL	8.822	9.049	9.123	9.276	9.321	9.627	9.870	10.135	10.057	7.375
TAMAÑOS (a)										
1. Pequeñas	4.882	4.766	4.691	4.716	4.654	4.797	5.275	5.324	5.307	3.743
2. Medianas	2.893	3.047	3.087	3.084	3.114	3.213	2.789	2.864	2.831	2.233
3. Grandes	1.047	1.236	1.345	1.476	1.553	1.617	1.806	1.947	1.919	1.399
NATURALEZA (a)										
1. Públicas	304	388	392	392	471	363	375	454	472	322
2. Privadas	8.518	8.661	8.731	8.884	8.850	9.264	9.495	9.681	9.585	7.053

Cobertura. Detalle por actividad principal de las empresas. 2010

AGRUPACIONES DE ACTIVIDAD (CNAE 2009)	V.A.B. A PRECIOS BÁSICOS			NÚMERO MEDIO DE TRABAJADORES (b)			REMUNERACIÓN DE ASALARIADOS		
	CONTABILIDAD NACIONAL DE ESPAÑA	CENTRAL DE BALANCES	COBERTURA CENTRAL DE BALANCES	CONTABILIDAD NACIONAL DE ESPAÑA	CENTRAL DE BALANCES	COBERTURA CENTRAL DE BALANCES	CONTABILIDAD NACIONAL DE ESPAÑA	CENTRAL DE BALANCES	COBERTURA CENTRAL DE BALANCES
1. Energía	4,3	14,7	74,0	2,0	5,9	63,8	2,8	7,9	74,7
1.1 Minería y extracción	0,3	0,3	22,6	0,3	0,3	20,1	0,4	0,4	26,1
1.2 Coquerías y refino de petróleo	0,2	1,2	119,2	0,1	0,3	98,6	0,2	0,7	93,5
1.3 Energía, gas y agua	3,7	13,2	75,6	1,6	5,3	70,3	2,2	6,8	81,5
2. Industria	16,1	21,7	28,7	16,7	18,1	23,5	20,1	22,6	31,5
2.1 Industria de la alimentación bebidas y tabaco	3,1	4,1	28,1	3,2	3,0	18,9	3,3	3,5	27,5
2.2 Industria química	1,8	3,7	43,9	0,8	2,0	54,0	1,2	3,3	71,5
2.3 Fabricación de productos minerales y metálicos	3,6	3,2	19,0	3,8	3,0	17,5	4,7	3,8	23,4
2.4 Fabricación de productos informáticos y electrónicos, y de material y equipo eléctrico	0,9	1,5	34,9	0,9	1,4	38,1	1,2	1,8	47,9
2.5 Fabricación de material de transporte	1,7	4,7	59,9	1,6	4,5	61,9	2,4	5,5	66,9
2.6 Otras industrias manufactureras	5,0	4,5	19,2	6,4	4,2	14,3	7,3	4,7	17,7
3. Servicios	62,6	57,0	19,5	65,8	69,0	21,7	62,3	61,3	26,3
3.1 Comercio y hostelería	24,7	18,8	16,3	28,7	27,1	19,9	25,9	20,7	21,7
3.2 Transporte	6,1	9,9	34,8	6,1	9,6	32,8	7,3	11,2	41,7
3.3 Información y comunicaciones	5,4	14,4	56,8	3,3	6,1	36,9	5,5	9,7	46,8
3.4 Otros servicios	26,4	13,8	11,2	27,6	26,2	19,4	23,7	19,6	21,9
4. Actividades con cobertura reducida	17,0	6,6	8,3	15,6	7,0	10,4	14,8	8,3	16,5
ST. SUBTOTAL SOCIEDADES NO FINANCIERAS Y HOGARES (a)	100,0	100,0	21,4	100,0	100,0	21,1	100,0	100,0	27,2
8. Administraciones Públicas	8,6	-	-	11,9	-	-	14,6	-	-
9. Intermediación Financiera	5,8	-	-	3,0	-	-	6,4	-	-
10. Otros servicios no de mercado	11,8	-	-	19,3	-	-	24,2	-	-
T. TOTAL NACIONAL (ST+ 8 a 10)	126,1	-	-	134,3	-	-	145,3	-	-

Cobertura sobre el valor añadido bruto. Detalle por actividad principal de las empresas. 2003 - 2010

BASES	2003	2004	2005	2006	2007	2008	2009	2010
Número de empresas	8.822	9.049	9.123	9.276	9.321	9.627	9.870	10.135
AÑOS	2003	2004	2005	2006	2007	2008	2009	2010
AGRUPACIONES DE ACTIVIDAD (CNAE 2009)								
1. Energía	64,4	66,4	66,3	71,8	69,6	69,7	68,3	74,0
1.1 Minería y extracción	19,4	17,5	20,3	21,8	14,2	15,7	16,6	22,6
1.2 Coquerías y refino de petróleo	49,6	74,6	94,6	88,1	99,1	145,8	137,4	119,2
1.3 Energía, gas y agua	73,8	72,2	67,3	75,9	73,6	71,2	70,1	75,6
2. Industria	27,0	29,1	28,8	29,5	31,4	26,8	27,3	28,7
2.1 Industria de la alimentación bebidas y tabaco	28,2	30,1	28,4	29,3	28,5	26,3	27,6	28,1
2.2 Industria química	38,1	38,7	38,9	37,4	46,7	40,1	41,0	43,9
2.3 Fabricación de productos minerales y metálicos	20,6	25,4	24,1	26,5	27,5	21,7	17,0	19,0
2.4 Fabricación de productos informáticos y electrónicos, y de material y equipo eléctrico	38,2	43,2	47,1	46,1	47,2	36,9	39,8	34,9
2.5 Fabricación de material de transporte	53,9	56,1	59,8	59,4	64,0	57,2	63,1	59,9
2.6 Otras industrias manufactureras	16,4	16,8	16,4	17,0	18,1	16,3	17,1	19,2
3. Servicios	18,2	19,7	19,7	19,5	19,8	19,6	19,6	19,5
3.1 Comercio y hostelería	15,1	16,5	16,7	16,9	17,3	16,7	16,2	16,3
3.2 Transporte	32,0	32,5	33,7	34,6	35,3	34,5	33,4	34,8
3.3 Información y comunicaciones	59,4	61,7	62,7	60,3	61,5	62,1	59,6	56,8
3.4 Otros servicios	6,9	8,9	8,9	9,1	9,5	9,9	11,1	11,2
4. Actividades con cobertura reducida	7,8	9,0	9,3	10,9	10,0	8,2	8,7	8,3
TOTAL	19,4	20,8	20,8	21,3	21,6	20,4	20,7	21,4

Cobertura por comunidades autónomas. 2010

COMUNIDADES AUTÓNOMAS	V.A.B. A PRECIOS BÁSICOS			NÚMERO DE TRABAJADORES (a)			REMUNERACIÓN DE ASALARIADOS				
	CONTABILIDAD REGIONAL DE ESPAÑA	CENTRAL DE BALANCES	COBERTURA CENTRAL DE BALANCES	CONTABILIDAD REGIONAL DE ESPAÑA	CENTRAL DE BALANCES	COBERTURA CENTRAL DE BALANCES	CONTABILIDAD REGIONAL DE ESPAÑA	CENTRAL DE BALANCES		COBERTURA CENTRAL DE BALANCES	
								SEGÚN DOMICILIO SOCIAL	SEGÚN CENTRO DE TRABAJO (b.1)	SEGÚN DOMICILIO SOCIAL	SEGÚN CENTRO DE TRABAJO (b.2)
1. ANDALUCÍA	12,5	3,9	5,7	13,3	4,3	6,0	11,4	4,0	9,7	8,0	19,2
2. ARAGÓN	3,3	1,6	8,9	3,2	2,2	12,5	3,3	2,0	2,9	13,7	20,0
3. ASTURIAS	2,2	1,6	13,3	2,1	1,5	13,5	2,2	1,6	2,4	16,6	25,4
4. BALEARES	2,3	1,2	9,2	2,4	1,5	11,7	2,2	1,3	1,8	14,2	18,5
5. CANARIAS	3,5	1,1	5,6	3,7	1,2	6,2	3,2	1,0	2,7	7,2	19,6
6. CANTABRIA	1,3	0,4	6,1	1,2	0,4	5,5	1,2	0,4	1,1	7,1	21,0
7. CASTILLA- LA MANCHA	3,5	0,6	3,0	3,8	0,7	3,4	3,4	0,6	2,2	4,0	14,9
8. CASTILLA- LEÓN	5,3	1,4	4,7	5,1	2,1	7,6	4,8	1,6	4,0	7,5	18,9
9. CATALUÑA	20,3	19,0	17,0	20,1	18,8	17,5	21,6	19,7	20,0	20,8	21,1
10. EXTREMADURA	1,4	0,1	1,2	1,6	0,2	2,2	1,2	0,1	0,8	2,3	14,1
11. GALICIA	5,4	3,2	10,7	5,7	4,1	13,5	5,0	3,2	4,6	14,6	20,6
12. MADRID	16,7	51,4	55,9	15,6	48,1	57,7	18,3	50,5	31,1	62,9	38,8
13. MURCIA	2,6	1,0	6,7	3,0	1,3	8,1	2,5	0,9	1,8	8,4	16,1
14. NAVARRA	2,0	1,4	12,6	1,9	1,1	10,7	2,1	1,2	1,5	13,3	15,9
15. PAÍS VASCO	6,9	6,8	17,8	6,0	5,5	17,1	7,1	5,9	5,8	19,1	18,7
16. LA RIOJA	0,9	0,1	3,1	0,8	0,1	3,4	0,8	0,1	0,4	4,4	12,1
17. COMUNIDAD VALENCIANA	9,9	5,4	9,9	10,4	7,0	12,7	9,7	5,7	7,1	13,4	16,7
18. CEUTA Y MELILLA	0,2	0,0	3,3	0,2	0,0	4,8	0,1	0,0	0,2	6,1	25,8
TOTAL SOCIEDADES NO FINANCIERAS Y HOGARES	100,0	100,0	18,2	100,0	100,0	19,0	100,0	100,0	100,0	22,7	22,7

Clasificación de las empresas por tamaño y naturaleza. 2011

TAMAÑO (NÚMERO DE TRABAJADORES) Y NATURALEZA DE LAS EMPRESAS	EMPRESAS		NÚMERO MEDIO DE TRABAJADORES					VALOR AÑADIDO BRUTO A PRECIOS BÁSICOS		IMPORTE NETO DE LA CIFRA DE NEGOCIOS	
	NÚMERO	%	NÚMERO (miles)			ESTRUCTURA		MILLONES DE EUROS	%	MILLONES DE EUROS	%
			TOTAL	FIJOS	NO FIJOS	TOTAL	NO FIJOS/TOTAL				
<u>TAMAÑO</u>											
1. PEQUEÑAS	5.307	52,8	103	86	17	3,9	16,3	4.389	2,7	18.357	2,6
1. Hasta 9	1.379	13,7	5	4	1	0,2	14,7	268	0,2	1.819	0,3
2. De 10 a 19	1.335	13,3	20	17	3	0,8	16,4	845	0,5	3.993	0,6
3. De 20 a 49	2.593	25,8	78	65	13	3,0	16,4	3.276	2,0	12.545	1,8
2. MEDIANAS	2.831	28,1	241	200	41	9,2	16,9	14.289	8,8	62.931	9,0
1. Hasta 49	718	7,1	16	14	2	0,6	13,3	1.936	1,2	12.249	1,7
2. De 50 a 99	1.218	12,1	86	72	15	3,3	16,9	4.413	2,7	20.033	2,9
3. De 100 a 249	895	8,9	139	115	24	5,3	17,4	7.939	4,9	30.648	4,4
3. GRANDES	1.919	19,1	2.274	1.735	539	86,9	23,7	144.256	88,5	620.148	88,4
1. Hasta 249	492	4,9	34	31	3	1,3	8,1	6.336	3,9	74.091	10,6
2. De 250 a 499	495	4,9	175	144	31	6,7	18,0	13.563	8,3	63.951	9,1
3. De 500 a 999	437	4,3	312	251	61	11,9	19,5	22.361	13,7	111.895	16,0
4. Más de 1000	495	4,9	1.753	1.309	444	67,0	25,3	101.996	62,6	370.211	52,8
TOTAL	10.057	100,0	2.618	2.021	596	100,0	22,8	162.934	100,0	701.435	100,0
<u>NATURALEZA</u>											
1. PÚBLICAS	472	4,7	218	185	33	8,3	15,2	12.357	7,6	20.919	3,0
1. De la Administración Central	112	1,1	152	126	25	5,8	16,8	8.688	5,3	14.296	2,0
2. De las Administraciones Territoriales	360	3,6	67	59	8	2,5	11,6	3.669	2,3	6.623	0,9
2. PRIVADAS	9.585	95,3	2.400	1.836	563	91,7	23,5	150.577	92,4	680.517	97,0

Estructura del valor añadido bruto al coste de los factores. 2003 - 2012

	<u>BASES</u>	<u>2003</u>	<u>2004</u>	<u>2005</u>	<u>2006</u>	<u>2007</u>	<u>2008</u>	<u>2009</u>	<u>2010</u>	<u>2011</u>	<u>2012</u>
Número de empresas		8.822	9.049	9.123	9.276	9.321	9.627	9.870	10.135	10.057	7.375
	<u>AÑOS</u>	<u>2003</u>	<u>2004</u>	<u>2005</u>	<u>2006</u>	<u>2007</u>	<u>2008</u>	<u>2009</u>	<u>2010</u>	<u>2011</u>	<u>2012</u>
AGRUPACIONES DE ACTIVIDAD (CNAE 2009)											
1. Energía		13,0	12,4	12,9	13,0	12,6	13,5	13,4	14,3	13,6	15,5
1.1 Minería y extracción		0,4	0,4	0,4	0,4	0,3	0,3	0,3	0,3	0,4	0,3
1.2 Coquerías y refino de petróleo		1,4	1,9	2,5	1,8	1,4	1,3	0,8	1,2	1,0	1,2
1.3 Energía, gas y agua		11,2	10,1	10,1	10,9	10,9	11,9	12,3	12,8	12,2	14,0
2. Industria		26,8	26,1	25,1	24,9	25,6	22,6	20,7	21,9	22,4	21,2
2.1 Industria de la alimentación bebidas y tabaco		4,2	4,2	4,1	3,9	4,0	3,8	4,1	4,1	4,1	4,2
2.2 Industria química		3,6	3,4	3,3	3,1	3,6	3,3	3,2	3,7	3,8	3,5
2.3 Fabricación de productos minerales y metálicos		5,0	5,7	5,3	5,8	5,8	4,7	2,9	3,3	3,1	2,9
2.4 Fabricación de productos informáticos y electrónicos, y de material y equipo eléctrico		2,3	2,2	2,2	2,3	2,2	1,9	1,8	1,6	1,5	1,4
2.5 Fabricación de material de transporte		6,3	5,7	5,5	5,2	5,3	4,5	4,6	4,7	5,1	4,5
2.6 Otras industrias manufactureras		5,4	5,0	4,6	4,6	4,6	4,4	4,2	4,5	4,8	4,7
3. Servicios		52,7	53,2	53,2	51,9	52,6	55,9	57,8	57,4	58,1	57,9
3.1 Comercio y hostelería		17,8	18,3	18,4	18,1	18,4	19,1	19,2	18,9	18,9	18,0
3.2 Transporte		10,0	9,4	9,1	9,0	9,2	9,5	9,5	10,1	10,4	10,8
3.3 Información y comunicaciones		17,1	16,2	16,2	14,8	14,7	15,4	15,5	14,3	13,8	14,5
3.4 Otros servicios		7,8	9,4	9,6	9,9	10,4	11,9	13,6	14,1	15,0	14,6
4. Actividades con cobertura reducida		7,6	8,3	8,8	10,2	9,2	7,9	8,1	6,4	5,9	5,5
TOTAL		100,0	100,0	100,0	100,0	100,0	100,0	100,0	100,0	100,0	100,0
TAMAÑOS											
1. Pequeñas		3,0	2,7	2,5	2,4	2,4	2,4	2,8	2,7	2,7	2,0
2. Medianas		11,1	10,4	10,5	9,9	9,6	8,9	7,5	7,7	8,9	8,5
3. Grandes		85,9	86,9	86,9	87,7	88,0	88,7	89,7	89,5	88,4	89,5
NATURALEZA											
1. Públicas		8,5	8,3	8,0	7,9	8,1	8,3	8,3	7,9	7,9	8,1
2. Privadas		91,5	91,7	92,0	92,1	91,9	91,7	91,7	92,1	92,1	91,9
PRO MEMORIA:											
Valor añadido bruto al coste de los factores (millones de euros)		111.451	128.215	137.375	150.919	163.543	160.556	154.491	159.938	160.221	135.111

Estructura de la propiedad directa de las empresas según tamaño. 2003 - 2012

	BASES	2003	2004	2005	2006	2007	2008	2009	2010	2011	2012
	Número de empresas	8.822	9.049	9.123	9.276	9.321	9.627	9.870	10.135	10.057	7.375
	AÑOS	2003	2004	2005	2006	2007	2008	2009	2010	2011	2012
TOTAL EMPRESAS		100,0	100,0	100,0	100,0	100,0	100,0	100,0	100,0	100,0	100,0
Administraciones Públicas (a)		21,4	22,8	24,1	25,8	26,1	26,7	26,9	26,2	24,5	28,1
Entidades de crédito		4,3	4,3	3,6	3,6	2,9	3,2	3,3	5,1	7,5	4,2
Otras empresas residentes en España		46,8	47,0	46,9	46,4	45,7	46,9	47,6	43,0	41,9	42,0
Otros titulares residentes		13,8	12,9	10,6	10,1	9,6	8,9	8,5	8,8	8,9	7,9
No residentes		13,7	13,1	14,7	14,2	15,8	14,4	13,7	16,9	17,3	17,8
1. PEQUEÑAS		100,0	100,0	100,0	100,0	100,0	100,0	100,0	100,0	100,0	100,0
Administraciones Públicas (a)		5,7	6,7	6,4	6,1	8,3	4,7	5,0	7,5	8,1	7,6
Entidades de crédito		1,5	2,3	2,3	2,3	2,4	2,1	1,4	1,0	1,0	2,1
Otras empresas residentes en España		29,1	29,1	32,2	31,8	28,7	30,1	33,3	33,8	34,1	31,1
Otros titulares residentes		57,2	55,2	54,2	54,5	56,2	59,1	56,5	52,7	48,0	45,0
No residentes		6,6	6,6	4,9	5,3	4,5	3,9	3,9	5,1	8,8	14,2
2. MEDIANAS		100,0	100,0	100,0	100,0	100,0	100,0	100,0	100,0	100,0	100,0
Administraciones Públicas (a)		11,5	11,8	11,1	11,7	12,6	13,9	14,6	14,9	13,1	10,5
Entidades de crédito		5,4	4,5	4,3	4,3	3,8	3,1	3,0	3,0	2,2	2,5
Otras empresas residentes en España		45,0	45,8	49,9	49,3	45,3	46,9	48,2	47,7	45,8	44,1
Otros titulares residentes		23,2	24,5	21,8	22,0	22,9	21,7	21,4	23,8	19,7	21,1
No residentes		15,0	13,4	13,0	12,7	15,4	14,4	12,8	10,6	19,2	21,8
3. GRANDES		100,0	100,0	100,0	100,0	100,0	100,0	100,0	100,0	100,0	100,0
Administraciones Públicas (a)		22,5	24,0	25,6	27,3	27,5	28,0	28,2	27,3	25,6	29,5
Entidades de crédito		4,2	4,3	3,6	3,6	2,8	3,2	3,4	5,4	8,0	4,4
Otras empresas residentes en España		47,3	47,4	46,9	46,4	46,1	47,1	47,8	42,8	41,7	42,0
Otros titulares residentes		12,2	11,1	8,9	8,3	7,6	7,1	6,7	7,0	7,5	6,6
No residentes		13,7	13,2	15,1	14,5	16,0	14,5	13,9	17,5	17,2	17,6
CAPITAL (millones de euros) (b)		121.077	122.296	126.892	126.285	134.895	136.205	139.371	161.319	175.586	157.405
Capital por tamaño de empresa (estructura)		100,0	100,0	100,0	100,0	100,0	100,0	100,0	100,0	100,0	100,0
1. PEQUEÑAS		1,7	1,7	1,8	1,7	1,6	1,4	1,5	1,4	1,4	1,1
2. MEDIANAS		7,0	7,5	7,7	7,7	7,6	6,7	6,7	6,4	6,7	6,0
3. GRANDES		91,2	90,8	90,6	90,6	90,8	91,9	91,8	92,2	91,9	92,9

NOTAS A LOS CUADROS DEL CAPÍTULO 1. CARACTERÍSTICAS GENERALES DE LAS BASES DE DATOS

CUADRO 1.1

El cuadro recoge los últimos cinco ejercicios, el primero de la serie (1983) y uno intermedio (1990). Se dispone de información para la serie completa 1983 a 2012.

(a) Porcentaje del valor añadido bruto a precios básicos de las empresas que colaboran con la Central de Balances, que se determina en el capítulo 3 de esta publicación, respecto del VABpb para el sector Sociedades no financieras a partir de los datos que publica la Contabilidad Nacional de España (CNE). Este dato ha sido estimado por la Central de Balances para los años 1983 y 1990. Los datos de VAB de la CNE, utilizados para el cálculo de las coberturas, son los de la base 2008.

(b) Hasta abril de 2013.

(c) Hasta abril de 2014.

CUADRO 1.2

Fuente: Elaborado a partir del Directorio Central de Empresas del INE (DIRCE): «DIRCE. Resultados estadísticos. 2013».

El cuadro informa del número de empresas individuales existentes en España por áreas geográficas y del nivel de colaboración para el caso de las mayores empresas españolas.

(a) Solo se incluyen las empresas cuya forma jurídica queda dentro del ámbito de estudio de la Central de Balances. No se incluyen: las personas físicas, las comunidades de bienes ni las asociaciones.

CUADRO 1.3

(a) Sobre la definición de tamaño y naturaleza empleada, véase la «Nota metodológica» de esta publicación.

CUADRO 1.4

Fuente: Elaborado a partir de la *Contabilidad Nacional de España. Base 2008*, Instituto Nacional de Estadística (www.ine.es).

Como consecuencia de la entrada en vigor del Reglamento CE 1889/2002, la Contabilidad Nacional de España Base 2008 (CNE base 2008) modifica el tratamiento de los Servicios de Intermediación Financiera Medidos Indirectamente (SIFMI). En la CNE base 1995 los SIFMI se registraban como consumo intermedio de un sector/rama ficticio (que no producía bienes y servicios, por lo que su VAB era negativo e igual a los SIFMI). Sin embargo, en la CNE base 2008, tras la entrada en vigor del citado Reglamento, los SIFMI se asignan a cada uno de los sectores/ramas de actividad que utilizan estos servicios y que los registran como consumo intermedio y como consumo final. Al registrarse los consumos intermedios de SIFMI por las sociedades no financieras, se mide mejor la aportación del VAB del sector al PIB. Obviamente el VAB así obtenido es menor que el que se obtenía hasta la entrada en vigor del citado Reglamento.

Las columnas «Cobertura Central de Balances» reflejan, para los conceptos Valor Añadido Bruto a precios básicos, Número medio de trabajadores y Remuneración de asalariados, el porcentaje cubierto por la Central de Balances respecto al total que la Contabilidad Nacional estima para cada agrupación de actividad. En cualquier caso, las comparaciones que se realizan en este cuadro son solo aproximaciones, porque no existe identidad conceptual entre los agregados que se confrontan (véase Suplemento de esta publicación).

(a) Los datos de la Contabilidad Nacional también incluyen los de los empresarios autónomos, así como los de las instituciones privadas sin fin de lucro al servicio de los hogares por su actividad de mercado; estos últimos son, en todo caso, irrelevantes a los efectos de esta información.

(b) Puestos de trabajo equivalentes a tiempo completo.

- Inexistencia del fenómeno considerado o carencia de significado de una variación al expresarla en tasas de crecimiento.

CUADRO 1.5

Fuente: Elaborado a partir de la *Contabilidad Nacional de España. Base 2008*, Instituto Nacional de Estadística (www.ine.es). Los datos de la Contabilidad Nacional de 2010 son provisionales.

Porcentaje cubierto por la Central de Balances respecto al total que la Contabilidad Nacional estima para cada rama (que incluye a los empresarios autónomos). En la comparación implícita en este cuadro entre datos nacionales y de Central de Balances, no existe identidad conceptual entre los agregados que se comparan (véase «Nota metodológica»), lo que puede explicar alguna de las aparentes incongruencias que se reflejan en este cuadro.

CUADRO 1.6

Fuente: Elaborado a partir de la *Contabilidad Regional de España. Base 2008*, Instituto Nacional de Estadística (www.ine.es). Los datos de la Contabilidad Regional de 2010 son provisionales.

Las columnas «Cobertura Central de Balances» reflejan, para los conceptos Valor Añadido Bruto a precios básicos, Número medio de trabajadores y Remuneración de asalariados (que incluye a los empresarios autónomos), el porcentaje cubierto por la Central de Balances respecto al total que la Contabilidad Regional estima para cada Comunidad Autónoma. El fin de estas columnas es poner en evidencia los límites que tiene la utilización de la Central de Balances en estudios regionales, ya que cada empresa se ha clasificado en la Comunidad Autónoma donde se localiza su sede social y no, como implícitamente hace la Contabilidad Regional, en las distintas Comunidades donde puede haber realizado su producción o retribuido a los factores. Por el contrario, la columna b.2, «Cobertura Central de Balances, según centro de trabajo», constituye un buen indicador de la cobertura regional de la Central de Balances, del concepto Remuneración de asalariados, sin sesgos del tipo antes descrito (véase Suplemento de esta publicación).

(a) A diferencia de la variable número medio de trabajadores considerada en el cuadro 1.4 (puestos de trabajo equivalentes a tiempo completo), en este cuadro la comparación con la Contabilidad Regional se hace en términos de puestos de trabajo.

CUADRO 1.9

(a) Incluye, a estos efectos, las participaciones directas de las Administraciones Públicas en sentido estricto y del *holding* público SEPI (y de los que la precedieron en la serie histórica), en empresas colaboradoras con la Central de Balances.

(b) En el *Suplemento metodológico* de esta publicación, que se edita por separado, se determina el ámbito de este concepto.

2 ANÁLISIS EMPRESARIAL. 2003-2012

En el *Suplemento metodológico*, que se edita por separado, se establece la correspondencia entre las rúbricas incluidas en los cuadros de este capítulo y las del cuestionario. Este *Suplemento* se facilita a quienes lo demanden a la Central de Balances (fax 91 338 6880).

Las fuentes y notas de los cuadros figuran al final del capítulo.

ANÁLISIS EMPRESARIAL
CUADROS GENERALES. ESTADOS DE FLUJOS
Cuenta de resultados. Valores absolutos

CUADRO 2.1.1

Millones de euros

BASES	2008		2009		2010		2011		2012	
	Número de empresas / Cobertura total nacional									
AÑOS	2007	2008	2008	2009	2009	2010	2010	2011	2011	2012
1. VALOR DE LA PRODUCCIÓN (incluidas subvenciones)	491.174	492.526	511.587	445.812	455.983	476.772	479.987	497.580	444.219	434.025
1. Importe neto de la cifra de negocios (a)	696.927	704.164	728.624	631.018	642.754	671.286	676.720	701.435	619.599	617.403
2. (-) Consumo de mercaderías (b)	233.402	238.757	244.903	207.428	211.294	221.142	225.987	235.767	206.514	211.791
3. Variación de existencias de productos terminados y en curso	3.467	57	646	-4.378	-3.937	-1.129	129	2.215	726	-3.185
4. Otros ingresos de explotación y subvenciones (c)	24.183	27.062	27.221	26.601	28.461	27.755	29.124	29.696	30.409	31.597
2. CONSUMOS INTERMEDIOS (incluidos tributos)	325.245	331.197	343.169	290.375	296.672	315.626	317.844	337.568	302.677	298.853
1. Compras netas y trabajos realizados por otras empresas (a)	459.759	463.469	478.809	389.827	401.837	434.796	440.060	463.584	409.929	410.629
2. (-) Variación de existencias de mercaderías y primeras materias	4.779	-596	385	-5.557	-1.080	5.127	5.021	-382	103	70
3. (-) Consumo de mercaderías (b)	233.402	238.757	244.903	207.428	211.294	221.142	225.987	235.767	206.514	211.791
4. Otros gastos de explotación	103.667	105.889	109.648	102.419	105.050	107.098	108.791	109.369	99.365	100.084
S.1. VALOR AÑADIDO BRUTO AL COSTE DE LOS FACTORES (1 - 2)	165.929	161.329	168.419	155.437	159.312	161.146	162.143	160.011	141.542	135.172
3. GASTOS DE PERSONAL	88.425	91.829	96.608	93.349	95.485	95.225	95.052	95.608	82.261	80.362
S.2. RESULTADO ECONÓMICO BRUTO DE LA EXPLOTACIÓN (S.1 - 3)	77.504	69.500	71.811	62.088	63.827	65.921	67.091	64.403	59.281	54.810
4. INGRESOS FINANCIEROS NETOS	1.933	1.065	-5	2.458	2.040	3.582	3.706	2.420	3.236	3.744
1. Ingresos financieros (c)	23.655	25.559	25.952	20.944	22.364	23.393	25.407	26.767	23.523	23.939
2. Gastos financieros	21.722	24.494	25.957	18.487	20.325	19.811	21.700	24.347	20.287	20.195
1. Intereses por financiación recibida y gastos asimilados	20.314	23.080	24.507	17.176	18.965	18.370	20.245	22.946	19.073	18.842
2. Otros gastos financieros	1.408	1.414	1.450	1.311	1.360	1.440	1.456	1.402	1.214	1.353
5. AMORTIZACIONES NETAS, DETERIORO Y PROVISIONES DE EXPLOTACIÓN (c)	26.978	29.074	30.017	28.484	29.852	30.403	33.054	33.336	27.730	29.677
S.3. RESULTADO ORDINARIO NETO (S.2 + 4 - 5)	52.459	41.491	41.788	36.062	36.014	39.100	37.743	33.487	34.787	28.877
6. RESULTADOS POR ENAJENACIONES Y DETERIORO (6.1 - 6.2) (c)	7.743	-10.945	-9.397	6.595	6.303	-1.503	-1.984	-3.422	689	-22.557
1. Resultados por enajenaciones y pérdidas no recuperables	24.724	9.373	9.560	12.534	13.371	7.537	7.436	8.298	9.913	1.400
2. Correcciones valorativas por deterioro (c)	16.981	20.318	18.958	5.939	7.068	9.041	9.420	11.720	9.224	23.957
7. VARIACIONES DEL VALOR RAZONABLE Y RESTO DE RESULTADOS (c)	-3.529	-5.604	-5.867	-6.792	-6.597	-4.283	-4.130	-6.698	-5.500	-5.300
8. IMPUESTO SOBRE LOS BENEFICIOS	10.270	3.450	3.299	4.276	3.691	5.097	4.667	2.137	3.225	977
S.4. RESULTADO DEL EJERCICIO (S.3 + 6 + 7 - 8) (a)	46.403	21.492	23.224	31.589	32.029	28.217	26.962	21.230	26.750	43
9. Propuesta de distribución de dividendos	30.005	32.621	32.645	29.165	28.762	24.151	23.693	33.457	29.327	26.879
10. Beneficios no distribuidos	16.397	-11.129	-9.421	2.423	3.267	4.066	3.269	-12.226	-2.577	-26.836
PRO MEMORIA:										
S.2*. RESULTADO ECONÓMICO NETO DE LA EXPLOTACIÓN (S.2 - 5)	50.526	40.426	41.794	33.605	33.974	35.518	34.036	31.067	31.551	25.133
4.2.1* Intereses por financiación recibida y gastos asimilados (sin ajustes por operaciones intragrupo)	23.180	26.491	28.056	19.402	21.231	19.867	21.694	24.617	20.744	21.029
S.3*. RESULTADO ORDINARIO NETO (sin ajustes por operaciones intragrupo)	65.350	57.053	57.354	52.411	52.284	54.361	52.272	46.943	48.198	41.763
S.4*. RESULTADO ANTES DE IMPUESTOS (S.4 + 8)	56.673	24.942	26.523	35.865	35.720	33.315	31.629	23.367	29.976	1.020

ANÁLISIS EMPRESARIAL
CUADROS GENERALES. ESTADOS DE FLUJOS
Cuenta de resultados. Estructura

CUADRO 2.1.2

BASES	2008		2009		2010		2011		2012	
	Número de empresas / Cobertura total nacional									
	9.627 / 31,2 %		9.870 / 31,0 %		10.135 / 31,7 %		10.057 / 31,5 %		7.375 / 27,0 %	
AÑOS	2007	2008	2008	2009	2009	2010	2010	2011	2011	2012
1. VALOR DE LA PRODUCCIÓN (incluidas subvenciones)	100,0	100,0	100,0	100,0	100,0	100,0	100,0	100,0	100,0	100,0
1. Importe neto de la cifra de negocios	141,9	143,0	142,4	141,5	141,0	140,8	141,0	141,0	139,5	142,3
2. CONSUMOS INTERMEDIOS (incluidos tributos)	66,2	67,2	67,1	65,1	65,1	66,2	66,2	67,8	68,1	68,9
1. Compras netas y trabajos realizados por otras empresas	93,6	94,1	93,6	87,4	88,1	91,2	91,7	93,2	92,3	94,6
S.1. VALOR AÑADIDO BRUTO AL COSTE DE LOS FACTORES (1 - 2)	33,8	32,8	32,9	34,9	34,9	33,8	33,8	32,2	31,9	31,1
3. GASTOS DE PERSONAL	18,0	18,6	18,9	20,9	20,9	20,0	19,8	19,2	18,5	18,5
S.2. RESULTADO ECONÓMICO BRUTO DE LA EXPLOTACIÓN (S.1 - 3)	15,8	14,1	14,0	13,9	14,0	13,8	14,0	12,9	13,3	12,6
4. INGRESOS FINANCIEROS NETOS	0,4	0,2	0,0	0,6	0,4	0,8	0,8	0,5	0,7	0,9
1. Ingresos financieros	4,8	5,2	5,1	4,7	4,9	4,9	5,3	5,4	5,3	5,5
2. Gastos financieros	4,4	5,0	5,1	4,1	4,5	4,2	4,5	4,9	4,6	4,7
1. Intereses por financiación recibida y gastos asimilados	4,1	4,7	4,8	3,9	4,2	3,9	4,2	4,6	4,3	4,3
2. Otros gastos financieros	0,3	0,3	0,3	0,3	0,3	0,3	0,3	0,3	0,3	0,3
5. AMORTIZACIONES NETAS, DETERIORO Y PROVISIONES DE EXPLOTACIÓN	5,5	5,9	5,9	6,4	6,5	6,4	6,9	6,7	6,2	6,8
S.3. RESULTADO ORDINARIO NETO (S.2 + 4 - 5)	10,7	8,4	8,2	8,1	7,9	8,2	7,9	6,7	7,8	6,7
6. RESULTADOS POR ENAJENACIONES Y DETERIORO (6.1 - 6.2)	1,6	-2,2	-1,8	1,5	1,4	-0,3	-0,4	-0,7	0,2	-5,2
1. Resultados por enajenaciones y pérdidas no recuperables	5,0	1,9	1,9	2,8	2,9	1,6	1,5	1,7	2,2	0,3
2. Correcciones valorativas por deterioro	3,5	4,1	3,7	1,3	1,6	1,9	2,0	2,4	2,1	5,5
7. VARIACIONES DEL VALOR RAZONABLE Y RESTO DE RESULTADOS	-0,7	-1,1	-1,1	-1,5	-1,4	-0,9	-0,9	-1,3	-1,2	-1,2
8. IMPUESTO SOBRE LOS BENEFICIOS	2,1	0,7	0,6	1,0	0,8	1,1	1,0	0,4	0,7	0,2
S.4. RESULTADO DEL EJERCICIO (S.3 + 6 + 7 - 8)	9,4	4,4	4,5	7,1	7,0	5,9	5,6	4,3	6,0	0,0
9. Propuesta de distribución de dividendos	6,1	6,6	6,4	6,5	6,3	5,1	4,9	6,7	6,6	6,2
10. Beneficios no distribuidos	3,3	-2,3	-1,8	0,5	0,7	0,9	0,7	-2,5	-0,6	-6,2
PRO MEMORIA:										
A) OTROS RESULTADOS										
S.2*. RESULTADO ECONÓMICO NETO DE LA EXPLOTACIÓN (S.2 - 5)	10,3	8,2	8,2	7,5	7,5	7,4	7,1	6,2	7,1	5,8
S.4*. RESULTADO ANTES DE IMPUESTOS (S.4 + 8)	11,5	5,1	5,2	8,0	7,8	7,0	6,6	4,7	6,7	0,2
B) DISTRIBUCIÓN DEL VALOR AÑADIDO										
S.1. VALOR AÑADIDO BRUTO AL COSTE DE LOS FACTORES	100,0	100,0	100,0	100,0	100,0	100,0	100,0	100,0	100,0	100,0
3. GASTOS DE PERSONAL	53,3	56,9	57,4	60,1	59,9	59,1	58,6	59,8	58,1	59,5
S.2. RESULTADO ECONÓMICO BRUTO DE LA EXPLOTACIÓN (S.1 - 3)	46,7	43,1	42,6	39,9	40,1	40,9	41,4	40,2	41,9	40,5

ANÁLISIS EMPRESARIAL

CUADRO 2.1.3

CUADROS GENERALES. ESTADOS DE FLUJOS

Cuenta de resultados. Tasas de variación sobre las mismas empresas en el año anterior

	BASES	2003	2004	2005	2006	2007	2008	2009	2010	2011	2012
	Número de empresas	8.822	9.049	9.123	9.276	9.321	9.627	9.870	10.135	10.057	7.375
	AÑOS	2003	2004	2005	2006	2007	2008	2009	2010	2011	2012
1. VALOR DE LA PRODUCCIÓN (incluidas subvenciones)		6,0	8,0	9,2	9,0	7,3	0,3	-12,9	4,6	3,7	-2,3
1. Importe neto de la cifra de negocios		5,3	8,8	11,9	9,9	5,8	1,0	-13,4	4,4	3,7	-0,4
2. CONSUMOS INTERMEDIOS (incluidos tributos)		5,7	8,3	11,5	9,5	7,6	1,8	-15,4	6,4	6,2	-1,3
1. Compras netas y trabajos realizados por otras empresas		5,9	9,7	15,2	11,0	4,2	0,8	-18,6	8,2	5,3	0,2
S.1. VALOR AÑADIDO BRUTO AL COSTE DE LOS FACTORES		6,5	7,5	4,8	8,0	6,6	-2,8	-7,7	1,2	-1,3	-4,5
3. GASTOS DE PERSONAL		4,7	4,8	5,8	6,8	7,0	3,8	-3,4	-0,3	0,6	-2,3
S.2. RESULTADO ECONÓMICO BRUTO DE LA EXPLOTACIÓN		8,6	10,6	3,6	9,4	6,2	-10,3	-13,5	3,3	-4,0	-7,5
4. INGRESOS FINANCIEROS NETOS		66,8	-	142,5	-56,0	-	-44,9	-	75,6	-34,7	15,7
1. Ingresos financieros		3,9	14,1	23,2	16,8	25,9	8,0	-19,3	4,6	5,4	1,8
2. Gastos financieros		-2,7	-3,3	9,6	34,8	38,1	12,8	-28,8	-2,5	12,2	-0,5
1. Intereses por financiación recibida y gastos asimilados		-1,5	-4,3	9,8	35,8	41,5	13,6	-29,9	-3,1	13,3	-1,2
2. Otros gastos financieros		-14,3	7,9	8,0	25,2	9,8	0,4	-9,6	5,9	-3,7	11,4
5. AMORTIZACIONES NETAS, DETERIORO Y PROVISIONES DE EXPLOTACIÓN		3,8	2,2	0,1	9,9	0,1	7,8	-5,1	1,8	0,9	7,0
S.3. RESULTADO ORDINARIO NETO		15,2	22,2	9,7	5,0	6,3	-20,9	-13,7	8,6	-11,3	-17,0
6. RESULTADOS POR ENAJENACIONES Y DETERIORO		93,9	-45,3	-	55,9	-33,2	-	-	-	-72,5	-
1. Resultados por enajenaciones y pérdidas no recuperables		13,8	-70,2	104,7	109,3	50,7	-62,1	31,1	-43,6	11,6	-85,9
2. Correcciones valorativas por deterioro		-67,0	-53,3	-70,6	-	-	19,7	-68,7	27,9	24,4	-
7. VARIACIONES DEL VALOR RAZONABLE Y RESTO DE RESULTADOS		50,2	13,6	-	44,6	13,6	-58,8	-15,8	35,1	-62,2	3,6
8. IMPUESTO SOBRE LOS BENEFICIOS		-	61,0	9,7	33,0	-14,8	-66,4	29,6	38,1	-54,2	-69,7
S.4. RESULTADO DEL EJERCICIO		-	19,0	19,4	17,9	7,2	-53,7	36,0	-11,9	-21,3	-99,8
9. Propuesta de distribución de dividendos		146,5	31,2	39,4	-16,4	25,4	8,7	-10,7	-16,0	41,2	-8,3
10. Beneficios no distribuidos		-	4,2	-13,0	107,7	-12,2	-	-	24,5	-	-
PRO MEMORIA:											
S.2*. RESULTADO ECONÓMICO NETO DE LA EXPLOTACIÓN		12,5	16,7	5,9	9,1	10,0	-20,0	-19,6	4,5	-8,7	-20,3
S.4*. RESULTADO ANTES DE IMPUESTOS		-	26,6	17,1	21,3	1,8	-56,0	35,2	-6,7	-26,1	-96,6

ANÁLISIS EMPRESARIAL

CUADROS GENERALES. ESTADOS DE FLUJOS

Detalle de algunas partidas de la cuenta de resultados. Valores absolutos

CUADRO 2.2.1

Millones de euros

BASES	2008		2009		2010		2011		2012		
	Número de empresas / Cobertura total nacional		9.627 / 31,2 %		9.870 / 31,0 %		10.135 / 31,7 %		10.057 / 31,5 %		7.375 / 27,0 %
AÑOS	2007	2008	2008	2009	2009	2010	2010	2011	2011	2012	
1.4. OTROS INGRESOS DE EXPLOTACIÓN Y SUBVENCIONES	24.183	27.062	27.221	26.601	28.461	27.755	29.124	29.696	30.409	31.597	
1. Trabajos realizados por la empresa para su inmovilizado	3.686	3.966	3.874	3.730	4.755	3.883	4.565	4.466	3.346	3.045	
2. Subvenciones a la explotación	3.473	3.906	3.987	4.304	4.449	4.538	4.502	4.081	3.766	3.194	
3. Resto de ingresos de la explotación	17.024	19.191	19.360	18.566	19.258	19.334	20.057	21.149	23.297	25.358	
4.1. INGRESOS FINANCIEROS	23.655	25.559	25.952	20.944	22.364	23.393	25.407	26.767	23.523	23.939	
1. Dividendos	15.282	15.648	15.892	14.188	15.003	16.813	18.785	18.346	16.348	16.521	
2. De valores negociables y otros instrumentos financieros	7.489	8.953	9.229	6.049	6.455	5.737	6.056	7.767	6.726	6.921	
3. Otros ingresos financieros	9	44	35	26	22	40	23	36	18	29	
4. Sin clasificar (cuestionario reducido)	876	914	796	681	885	803	543	618	431	467	
5. AMORTIZACIONES NETAS, DETERIORO Y PROVISIONES DE EXPLOTACIÓN	26.978	29.074	30.017	28.484	29.852	30.403	33.054	33.336	27.730	29.677	
1. Amortizaciones netas (a)	25.249	24.617	25.218	25.223	26.094	26.442	26.919	26.793	24.144	24.296	
2. Deterioro y provisiones de explotación (b)	1.730	4.457	4.799	3.261	3.758	3.961	6.135	6.544	3.586	5.381	
6. RESULTADOS POR ENAJENACIONES Y DETERIORO (6.1 - 6.2) (c)	7.743	-10.945	-9.397	6.595	6.303	-1.503	-1.984	-3.422	689	-22.557	
1. Resultados por enajenaciones y pérdidas no recuperables	24.724	9.373	9.560	12.534	13.371	7.537	7.436	8.298	9.913	1.400	
1. De inmovilizado material e intangible	2.827	2.025	1.911	1.777	1.677	1.839	1.949	950	934	111	
2. De instrumentos financieros	21.897	7.349	7.650	10.757	11.694	5.698	5.487	7.349	8.979	1.289	
3. Sin clasificar (cuestionario reducido)	-	-	-	-	-	-	-	-	-	-	
2. Correcciones valorativas por deterioro	16.981	20.318	18.958	5.939	7.068	9.041	9.420	11.720	9.224	23.957	
1. De inmovilizado material e intangible	897	3.005	1.837	1.422	1.553	2.265	2.202	2.933	2.411	3.692	
2. De instrumentos financieros	16.084	17.314	17.121	4.518	5.515	6.776	7.218	8.788	6.813	20.265	
7. VARIACIONES DEL VALOR RAZONABLE Y RESTO DE RESULTADOS	-3.529	-5.604	-5.867	-6.792	-6.597	-4.283	-4.130	-6.698	-5.500	-5.300	
1. Variaciones del valor razonable de instrumentos financieros (c)	-9	-1.946	-2.269	-439	-436	-1.597	-1.717	-1.350	-1.230	-4.001	
2. Exceso de provisiones	1.014	2.559	2.584	1.696	1.772	1.572	1.514	1.906	1.788	1.535	
3. Diferencias de cambio	223	-225	-163	61	80	1.087	1.093	-259	-246	-196	
4. (-) Indemnizaciones	740	1.488	1.461	1.906	1.903	1.717	1.720	1.707	1.474	1.723	
5. Resto de resultados atípicos	-4.017	-4.504	-4.559	-6.203	-6.110	-3.627	-3.300	-5.289	-4.338	-915	

ANÁLISIS EMPRESARIAL

CUADRO 2.2.2

CUADROS GENERALES. ESTADOS DE FLUJOS

Detalle de algunas partidas de la cuenta de resultados. Estructura y tasas de variación sobre las mismas empresas en el año anterior

BASES	2008		2009		2010		2011		2012	
	Número de empresas / Cobertura total nacional									
AÑOS										
ESTRUCTURA (Valor de la producción = 100)										
	2007	2008	2008	2009	2009	2010	2010	2011	2011	2012
1.4. OTROS INGRESOS DE EXPLOTACIÓN Y SUBVENCIONES	4,9	5,5	5,3	6,0	6,2	5,8	6,1	6,0	6,8	7,3
4.1. INGRESOS FINANCIEROS	4,8	5,2	5,1	4,7	4,9	4,9	5,3	5,4	5,3	5,5
1. Dividendos	3,1	3,2	3,1	3,2	3,3	3,5	3,9	3,7	3,7	3,8
2. De valores negociables y otros instrumentos financieros	1,5	1,8	1,8	1,4	1,4	1,2	1,3	1,6	1,5	1,6
5. AMORTIZACIONES NETAS, DETERIORO Y PROVISIONES DE EXPLOTACIÓN	5,5	5,9	5,9	6,4	6,5	6,4	6,9	6,7	6,2	6,8
1. Amortizaciones netas	5,1	5,0	4,9	5,7	5,7	5,5	5,6	5,4	5,4	5,6
2. Deterioro y provisiones de explotación	0,4	0,9	0,9	0,7	0,8	0,8	1,3	1,3	0,8	1,2
6. RESULTADOS POR ENAJENACIONES Y DETERIORO (6.1 - 6.2)	1,6	-2,2	-1,8	1,5	1,4	-0,3	-0,4	-0,7	0,2	-5,2
1. Resultados por enajenaciones y pérdidas no recuperables	5,0	1,9	1,9	2,8	2,9	1,6	1,5	1,7	2,2	0,3
2. Correcciones valorativas por deterioro	3,5	4,1	3,7	1,3	1,6	1,9	2,0	2,4	2,1	5,5
7. VARIACIONES DEL VALOR RAZONABLE Y RESTO DE RESULTADOS	-0,7	-1,1	-1,1	-1,5	-1,4	-0,9	-0,9	-1,3	-1,2	-1,2
1. Variaciones del valor razonable de instrumentos financieros	0,0	-0,4	-0,4	-0,1	-0,1	-0,3	-0,4	-0,3	-0,3	-0,9
5. Resto de resultados atípicos	-0,8	-0,9	-0,9	-1,4	-1,3	-0,8	-0,7	-1,1	-1,0	-0,2

BASES	2003	2004	2005	2006	2007	2008	2009	2010	2011	2012
	Número de empresas									
AÑOS										
TASAS DE VARIACIÓN										
1.4. OTROS INGRESOS DE EXPLOTACIÓN Y SUBVENCIONES	5,3	3,1	12,1	2,8	9,0	11,9	-2,3	-2,5	2,0	3,9
4.1. INGRESOS FINANCIEROS	3,9	14,1	23,2	16,8	25,9	8,0	-19,3	4,6	5,4	1,8
1. Dividendos	16,0	22,1	26,9	9,5	22,4	2,4	-10,7	12,1	-2,3	1,1
2. De valores negociables y otros instrumentos financieros	-13,7	1,5	16,4	27,2	34,3	19,5	-34,5	-11,1	28,3	2,9
5. AMORTIZACIONES NETAS, DETERIORO Y PROVISIONES DE EXPLOTACIÓN	3,8	2,2	0,1	9,9	0,1	7,8	-5,1	1,8	0,9	7,0
1. Amortizaciones netas	2,8	1,4	1,0	9,6	-0,1	-2,5	0,0	1,3	-0,5	0,6
2. Deterioro y provisiones de explotación	21,2	14,3	-11,0	13,8	3,0	-	-32,1	5,4	6,7	50,0
6. RESULTADOS POR ENAJENACIONES Y DETERIORO	93,9	-45,3	-	55,9	-33,2	-	-	-	-72,5	-
1. Resultados por enajenaciones y pérdidas no recuperables	13,8	-70,2	104,7	109,3	50,7	-62,1	31,1	-43,6	11,6	-85,9
2. Correcciones valorativas por deterioro	-67,0	-53,3	-70,6	-	-	19,7	-68,7	27,9	24,4	-
7. VARIACIONES DEL VALOR RAZONABLE Y RESTO DE RESULTADOS	50,2	13,6	-	44,6	13,6	-58,8	-15,8	35,1	-62,2	3,6
1. Variaciones del valor razonable de instrumentos financieros	-	-	-	-	-	-	80,6	-	21,4	-
5. Resto de resultados atípicos	30,6	28,3	-43,0	18,4	37,4	-12,1	-36,1	40,6	-60,3	78,9

ANÁLISIS EMPRESARIAL
CUADROS GENERALES. ESTADOS PATRIMONIALES
Balance. Activo. Valores absolutos

CUADRO 2.3

Millones de euros

BASES	2008		2009		2010		2011		2012		
	Número de empresas / Cobertura total nacional										
		9.627 / 31,2 %		9.870 / 31,0 %		10.135 / 31,7 %		10.057 / 31,5 %		7.375 / 27,0 %	
AÑOS	2007	2008	2008	2009	2009	2010	2010	2011	2011	2012	
I. ACTIVO NO CORRIENTE	777.211	801.076	842.466	856.728	927.177	957.782	988.540	1.022.282	931.436	911.335	
1. Inmovilizado intangible	34.220	37.337	38.152	41.084	43.336	44.651	46.082	66.175	58.487	56.550	
2. Inmovilizado material e inversiones inmobiliarias	271.645	289.306	293.951	305.087	330.406	338.162	345.152	328.964	297.894	300.421	
1. Inmovilizado material (a)	255.287	270.591	275.260	284.997	304.905	311.973	312.167	295.521	271.824	274.810	
1. Inmovilizado material bruto	488.764	517.402	527.690	550.501	574.265	596.919	596.557	580.889	533.560	549.486	
2. (-) Amortizaciones y deterioro de valor	233.476	246.812	252.430	265.503	269.360	284.946	284.390	285.368	261.736	274.675	
2. Inversiones inmobiliarias (b)	16.358	18.715	18.691	20.090	25.501	26.189	32.985	33.443	26.070	25.611	
1. Inversiones inmobiliarias brutas	18.740	22.042	22.043	25.317	31.438	32.859	38.981	40.174	31.036	31.574	
2. (-) Amortizaciones y deterioro de valor	2.382	3.326	3.352	5.227	5.937	6.670	5.996	6.731	4.966	5.963	
3. Inversiones financieras a largo plazo	471.346	474.433	510.362	510.557	553.435	574.968	597.306	627.143	575.055	554.364	
1. En empresas del grupo y asociadas	443.452	434.739	470.887	477.162	515.568	539.128	562.333	587.167	540.792	525.946	
2. Resto de inversiones financieras a largo plazo	27.894	39.694	39.475	33.394	37.867	35.840	34.973	39.976	34.263	28.418	
II. ACTIVO CORRIENTE	447.696	453.012	468.705	437.189	465.798	484.369	507.304	500.563	409.874	409.002	
1. Activos no corrientes, mantenidos para la venta (c)	1.172	8.290	8.980	4.090	4.102	4.628	4.835	4.342	4.218	7.361	
2. Existencias	99.524	94.982	97.297	87.009	102.269	105.085	117.555	117.066	76.626	71.521	
3. Deudores Comerciales y otras cuentas a cobrar	182.554	179.825	186.439	181.379	187.909	195.872	198.335	204.413	176.217	170.640	
1. Clientes	128.408	122.935	128.854	125.038	128.159	133.852	133.669	134.929	116.821	105.840	
2. Otras cuentas a cobrar	54.147	56.890	57.585	56.340	59.751	62.021	64.666	69.485	59.396	64.800	
4. Inversiones financieras a corto plazo	126.693	121.636	126.266	110.158	114.795	127.855	134.435	123.082	108.108	112.018	
1. En empresas del grupo y asociadas	97.013	97.096	101.215	85.066	88.972	88.338	94.252	92.209	80.410	87.785	
2. Resto de inversiones financieras a corto plazo	29.680	24.541	25.052	25.092	25.823	39.517	40.183	30.872	27.698	24.233	
3. Sin clasificar (cuestionario reducido)	-	-	-	-	-	-	-	-	-	-	
5. Efectivo y otros activos líquidos equivalentes (d)	36.264	46.791	48.075	52.723	54.823	49.136	50.184	49.482	42.797	45.867	
6. Ajustes por periodificación	1.488	1.488	1.648	1.831	1.899	1.793	1.960	2.179	1.908	1.595	
ACTIVO (I+II) = PASIVO (III a VI)	1.224.908	1.254.088	1.311.171	1.293.917	1.392.975	1.442.150	1.495.844	1.522.845	1.341.309	1.320.337	

ANÁLISIS EMPRESARIAL
CUADROS GENERALES. ESTADOS PATRIMONIALES
Balance. Pasivo. Valores absolutos

CUADRO 2.4

Millones de euros

BASES	2008		2009		2010		2011		2012	
	Número de empresas / Cobertura total nacional									
	9.627 / 31,2 %		9.870 / 31,0 %		10.135 / 31,7 %		10.057 / 31,5 %		7.375 / 27,0 %	
AÑOS	2007	2008	2008	2009	2009	2010	2010	2011	2011	2012
III. PATRIMONIO NETO	435.722	432.952	461.610	468.381	505.943	532.325	538.810	558.062	511.497	512.156
1. Fondos propios	415.113	414.932	443.084	447.520	483.537	508.114	515.665	537.080	490.872	489.017
1. Capital desembolsado neto	126.592	129.710	134.884	135.628	152.206	155.901	159.829	169.797	146.644	153.534
2. Reservas y prima de emisión	287.344	282.697	305.554	309.526	328.961	351.236	354.730	366.470	343.511	334.760
3. Otros instrumentos de patrimonio neto	1.176	2.525	2.645	2.366	2.369	976	1.107	813	717	723
2. Ajustes por cambios de valor (a)	2.559	-1.441	-1.458	-1.023	-1.104	-640	-1.136	-3.543	-2.745	-2.408
3. Subvenciones, donaciones y legados recibidos	18.050	19.461	19.984	21.884	23.510	24.851	24.281	24.525	23.370	25.548
IV. PASIVO NO CORRIENTE	326.693	333.229	348.057	358.213	396.676	416.018	441.149	460.666	403.266	388.661
1. Deuda con características especiales (b)	231	250	396	1.432	1.789	2.254	4.189	3.640	2.967	827
2. Recursos ajenos a largo plazo	326.462	332.980	347.661	356.782	394.887	413.765	436.959	457.025	400.299	387.834
1. Financiación de entidades de crédito a largo plazo	160.813	156.847	155.701	157.066	178.260	179.570	196.135	199.972	163.133	148.317
2. Resto de financiación ajena a largo plazo	165.649	176.132	191.960	199.716	216.627	234.195	240.825	257.053	237.166	239.517
1. Obligaciones y otros valores negociables	8.214	7.661	7.731	10.102	10.052	11.643	11.585	11.782	11.532	13.319
2. Otros recursos ajenos a largo plazo	156.134	167.377	182.882	188.104	205.221	221.069	227.905	243.698	224.746	225.223
3. Sin clasificar (cuestionario reducido)	1.301	1.094	1.347	1.510	1.355	1.483	1.335	1.574	888	975
3. Sin clasificar (cuestionario reducido)	1.301	1.094	1.347	1.510	1.355	1.483	1.335	1.574	888	975
V. PASIVO CORRIENTE	428.229	453.003	466.147	431.816	454.778	458.070	479.601	465.756	391.615	382.977
1. Pasivos vinculados con activos no corrientes mantenidos para la venta (c)	33	2.422	2.709	449	449	538	594	92	78	91
2. Financiación a corto plazo con coste	169.716	200.633	205.905	185.518	200.291	199.371	220.252	215.735	170.732	169.073
1. Financiación de entidades de crédito a corto plazo	63.293	79.359	80.117	66.287	78.849	81.284	94.264	89.171	61.634	59.417
2. Resto de financiación ajena a corto plazo con coste	106.424	121.273	125.787	119.230	121.442	118.088	125.988	126.564	109.099	109.656
1. Obligaciones y otros valores negociables	3.351	4.208	4.208	1.820	1.818	626	638	1.851	1.774	2.158
2. Otra financiación a corto plazo con coste	100.412	113.583	117.650	112.880	116.285	113.087	122.049	121.392	105.617	105.734
3. Sin clasificar (cuestionario reducido)	2.661	3.482	3.929	4.530	3.339	4.374	3.301	3.321	1.708	1.764
3. Financiación a corto plazo sin coste	258.479	249.949	257.533	245.850	254.039	258.160	258.754	249.928	220.805	213.812
1. Proveedores	106.923	99.924	104.446	102.204	104.353	108.701	109.521	105.038	92.033	85.274
2. Otros acreedores sin coste	148.891	147.160	150.157	140.574	146.074	145.579	145.544	141.072	125.305	125.568
1. Otros acreedores comerciales	84.745	86.707	90.222	89.060	92.259	94.741	94.230	94.303	84.660	82.938
2. Otros acreedores no comerciales	57.473	54.020	54.808	46.621	47.977	44.791	44.731	40.598	36.674	38.832
3. Sin clasificar (cuestionario reducido)	6.673	6.432	5.127	4.893	5.837	6.048	6.583	6.171	3.970	3.798
3. Ajustes por periodificación	2.665	2.865	2.930	3.072	3.613	3.880	3.689	3.818	3.467	2.970
VI. PROVISIONES	34.265	34.903	35.357	35.506	35.578	35.737	36.284	38.362	34.932	36.543
PASIVO (III a VI) = ACTIVO (I+II)	1.224.908	1.254.088	1.311.171	1.293.917	1.392.975	1.442.150	1.495.844	1.522.845	1.341.309	1.320.337
PRO MEMORIA:										
Recursos ajenos con coste (ajustados de operaciones intragrupo)	428.178	464.911	481.575	485.721	537.863	553.017	600.066	610.794	508.027	488.063

ANÁLISIS EMPRESARIAL
CUADROS GENERALES. ESTADOS PATRIMONIALES
Balance. Estructura

CUADRO 2.5

BASES	2008		2009		2010		2011		2012	
	Número de empresas / Cobertura total nacional									
9.627 / 31,2 %										
9.870 / 31,0 %										
10.135 / 31,7 %										
10.057 / 31,5 %										
7.375 / 27,0 %										
AÑOS	2007	2008	2008	2009	2009	2010	2010	2011	2011	2012
I. ACTIVO NO CORRIENTE	63,5	63,9	64,3	66,2	66,6	66,4	66,1	67,1	69,4	69,0
1. Inmovilizado intangible	2,8	3,0	2,9	3,2	3,1	3,1	3,1	4,3	4,4	4,3
2. Inmovilizado material e inversiones inmobiliarias	22,2	23,1	22,4	23,6	23,7	23,4	23,1	21,6	22,2	22,8
3. Inversiones financieras a largo plazo	38,5	37,8	38,9	39,5	39,7	39,9	39,9	41,2	42,9	42,0
II. ACTIVO CORRIENTE	36,5	36,1	35,7	33,8	33,4	33,6	33,9	32,9	30,6	31,0
2. Existencias	8,1	7,6	7,4	6,7	7,3	7,3	7,9	7,7	5,7	5,4
3. Deudores Comerciales y otras cuentas a cobrar	14,9	14,3	14,2	14,0	13,5	13,6	13,3	13,4	13,1	12,9
1 y 4 a 6. Otras rúbricas	13,5	14,2	14,1	13,0	12,6	12,7	12,8	11,8	11,7	12,6
ACTIVO (I + II) = PASIVO (III a VI)	100,0	100,0	100,0	100,0	100,0	100,0	100,0	100,0	100,0	100,0
III. PATRIMONIO NETO	35,6	34,5	35,2	36,2	36,3	36,9	36,0	36,6	38,1	38,8
1. Fondos propios	33,9	33,1	33,8	34,6	34,7	35,2	34,5	35,3	36,6	37,0
1. Capital desembolsado neto	10,3	10,3	10,3	10,5	10,9	10,8	10,7	11,1	10,9	11,6
2. Reservas y prima de emisión	23,5	22,5	23,3	23,9	23,6	24,4	23,7	24,1	25,6	25,4
3. Otros instrumentos de patrimonio neto	0,1	0,2	0,2	0,2	0,2	0,1	0,1	0,1	0,1	0,1
2. Ajustes por cambios de valor	0,2	-0,1	-0,1	-0,1	-0,1	0,0	-0,1	-0,2	-0,2	-0,2
3. Subvenciones, donaciones y legados recibidos	1,5	1,6	1,5	1,7	1,7	1,7	1,6	1,6	1,7	1,9
IV. PASIVO NO CORRIENTE	26,7	26,6	26,5	27,7	28,5	28,8	29,5	30,3	30,1	29,4
1. Deuda con características especiales	0,0	0,0	0,0	0,1	0,1	0,2	0,3	0,2	0,2	0,1
2. Recursos ajenos a largo plazo	26,7	26,6	26,5	27,6	28,3	28,7	29,2	30,0	29,8	29,4
1. Financiación de entidades de crédito a largo plazo	13,1	12,5	11,9	12,1	12,8	12,5	13,1	13,1	12,2	11,2
2. Resto financiación ajena a largo plazo	13,5	14,0	14,6	15,4	15,6	16,2	16,1	16,9	17,7	18,1
V. PASIVO CORRIENTE	35,0	36,1	35,6	33,4	32,6	31,8	32,1	30,6	29,2	29,0
1. Pasivos vinculados con activos no corrientes mantenidos para la venta	0,0	0,2	0,2	0,0	0,0	0,0	0,0	0,0	0,0	0,0
2. Financiación a corto plazo con coste	13,9	16,0	15,7	14,3	14,4	13,8	14,7	14,2	12,7	12,8
1. Financiación de entidades de crédito a corto plazo	5,2	6,3	6,1	5,1	5,7	5,6	6,3	5,9	4,6	4,5
2. Resto financiación ajena a corto plazo con coste	8,7	9,7	9,6	9,2	8,7	8,2	8,4	8,3	8,1	8,3
3. Financiación a corto plazo sin coste	21,1	19,9	19,6	19,0	18,2	17,9	17,3	16,4	16,5	16,2
1. Proveedores	8,7	8,0	8,0	7,9	7,5	7,5	7,3	6,9	6,9	6,5
2. Otros acreedores sin coste	12,2	11,7	11,5	10,9	10,5	10,1	9,7	9,3	9,3	9,5
3. Ajustes por periodificación	0,2	0,2	0,2	0,2	0,3	0,3	0,2	0,3	0,3	0,2
VI. PROVISIONES	2,8	2,8	2,7	2,7	2,6	2,5	2,4	2,5	2,6	2,8

ANÁLISIS EMPRESARIAL

CUADRO 2.6.1

CUADROS GENERALES. ESTADOS DE ANÁLISIS DE LA DIFERENCIA RENTABILIDAD-COSTE FINANCIERO (R.1 - R.2)

Estado de equilibrio financiero. Valores absolutos

Millones de euros

BASES		2008		2009		2010		2011		2012	
Número de empresas / Cobertura total nacional		9.627 / 31,2 %		9.870 / 31,0 %		10.135 / 31,7 %		10.057 / 31,5 %		7.375 / 27,0 %	
AÑOS		2007	2008	2008	2009	2009	2010	2010	2011	2011	2012
A. ACTIVO INMOVILIZADO (precios corrientes) (a)	Correspondencias con otros cuadros/epígrafes =2.3 / I + ajuste precios (=3.4.1 / ANF. 1.1.1.2)	909.214	946.598	981.767	992.233	1.066.229	1.089.489	1.118.069	1.130.964	1.035.642	1.006.014
B. ACTIVO CORRIENTE NETO		189.217	203.064	211.172	191.339	211.759	226.208	248.550	250.635	189.069	195.190
a) Por componentes											
1. Activo corriente	=2.3 / II	447.696	453.012	468.705	437.189	465.798	484.369	507.304	500.563	409.874	409.002
2. (-) Financiación a corto plazo sin coste	=2.4/V.3	258.479	249.949	257.533	245.850	254.039	258.160	258.754	249.928	220.805	213.812
b) Por naturaleza											
1. Activos no corrientes mantenidos para la venta	=2.3 / II.1	1.172	8.290	8.980	4.090	4.102	4.628	4.835	4.342	4.218	7.361
2. Existencias	=2.3 / II.2	99.524	94.982	97.297	87.009	102.269	105.085	117.555	117.066	76.626	71.521
3. Clientes menos proveedores	=2.3 / II.3.1 - 2.4 / V.3.1	21.485	23.012	24.407	22.834	23.806	25.151	24.148	29.890	24.789	20.566
4. Otros deudores (netos)	=2.3 / II.3.2 - 2.4 / V.3.2	-94.745	-90.270	-92.572	-84.233	-86.323	-83.559	-80.878	-71.587	-65.909	-60.768
5. Inversiones financieras a corto plazo	=2.3 / II.4	126.693	121.636	126.266	110.158	114.795	127.855	134.435	123.082	108.108	112.018
6. Efectivo y otros activos líquidos equivalentes	=2.3 / II.5	36.264	46.791	48.075	52.723	54.823	49.136	50.184	49.482	42.797	45.867
7. Ajustes por periodificación (netos)	=2.3 / II.6 - 2.4 / V.3.3	-1.176	-1.377	-1.282	-1.241	-1.713	-2.087	-1.730	-1.639	-1.560	-1.376
C. (-) PROVISIONES	=2.4 / VI	34.265	34.903	35.357	35.506	35.578	35.737	36.284	38.362	34.932	36.543
ACTIVO NETO (A + B - C) = PASIVO REMUNERADO (D + E)		1.064.167	1.114.759	1.157.582	1.148.066	1.242.411	1.279.960	1.330.335	1.343.236	1.189.779	1.164.660
D. FINANCIACIÓN PERMANENTE		894.418	911.704	948.968	962.100	1.041.671	1.080.051	1.109.488	1.127.409	1.018.969	995.496
1. Patrimonio neto (ajustado inflación)	=2.4 / III + ajuste precios (= 3.4.1 / ANF. 1.1.1.2)	567.725	578.474	600.912	603.886	644.996	664.032	668.340	666.743	615.703	606.835
2. Recursos ajenos a largo plazo	=2.4 / IV.1 + IV.2	326.693	333.229	348.057	358.213	396.676	416.018	441.149	460.666	403.266	388.661
E. FINANCIACIÓN A CORTO PLAZO CON COSTE	=2.4 / V.1 + V.2	169.750	203.055	208.614	185.966	200.739	199.909	220.846	215.827	170.810	169.164
PRO MEMORIA:											
F. RECURSOS AJENOS CON COSTE	D.2 + E	496.443	536.284	556.670	544.180	597.415	615.928	661.995	676.493	574.076	557.825
A'. ACTIVO INMOVILIZADO (valor contable)	=2.3 / I	777.211	801.076	842.466	856.728	927.177	957.782	988.540	1.022.282	931.436	911.335
D.1.' Patrimonio neto (valor contable)	=2.4 / III	435.722	432.952	461.610	468.381	505.943	532.325	538.810	558.062	511.497	512.156

ANÁLISIS EMPRESARIAL

CUADRO 2.6.2

CUADROS GENERALES. ESTADOS DE ANÁLISIS DE LA DIFERENCIA RENTABILIDAD-COSTE FINANCIERO (R.1 - R.2)

Estado de equilibrio financiero. Estructura

BASES	2008		2009		2010		2011		2012	
	Número de empresas / Cobertura total nacional									
AÑOS	2007	2008	2008	2009	2009	2010	2010	2011	2011	2012
A. ACTIVO INMOVILIZADO (precios corrientes)	85,4	84,9	84,8	86,4	85,8	85,1	84,0	84,2	87,0	86,4
B. ACTIVO CORRIENTE NETO	17,8	18,2	18,2	16,7	17,0	17,7	18,7	18,7	15,9	16,8
a) Por componentes										
1. Activo corriente	42,1	40,6	40,5	38,1	37,5	37,8	38,1	37,3	34,4	35,1
2. (-) Financiación a corto plazo sin coste	24,3	22,4	22,2	21,4	20,4	20,2	19,5	18,6	18,6	18,4
b) Por naturaleza										
1. Activos no corrientes mantenidos para la venta	0,1	0,7	0,8	0,4	0,3	0,4	0,4	0,3	0,4	0,6
2. Existencias	9,4	8,5	8,4	7,6	8,2	8,2	8,8	8,7	6,4	6,1
3. Clientes menos proveedores	2,0	2,1	2,1	2,0	1,9	2,0	1,8	2,2	2,1	1,8
4. Otros deudores (netos)	-8,9	-8,1	-8,0	-7,3	-6,9	-6,5	-6,1	-5,3	-5,5	-5,2
5. Inversiones financieras a corto plazo	11,9	10,9	10,9	9,6	9,2	10,0	10,1	9,2	9,1	9,6
6. Efectivo y otros activos líquidos equivalentes	3,4	4,2	4,2	4,6	4,4	3,8	3,8	3,7	3,6	3,9
7. Ajustes por periodificación (netos)	-0,1	-0,1	-0,1	-0,1	-0,1	-0,2	-0,1	-0,1	-0,1	-0,1
C. (-) PROVISIONES	3,2	3,1	3,1	3,1	2,9	2,8	2,7	2,9	2,9	3,1
ACTIVO NETO (A + B - C) = PASIVO REMUNERADO (D + E)	100,0	100,0	100,0	100,0	100,0	100,0	100,0	100,0	100,0	100,0
D. FINANCIACIÓN PERMANENTE	84,0	81,8	82,0	83,8	83,8	84,4	83,4	83,9	85,6	85,5
1. Patrimonio neto (ajustado inflación)	53,3	51,9	51,9	52,6	51,9	51,9	50,2	49,6	51,7	52,1
2. Recursos ajenos a largo plazo	30,7	29,9	30,1	31,2	31,9	32,5	33,2	34,3	33,9	33,4
E. FINANCIACIÓN A CORTO PLAZO CON COSTE	16,0	18,2	18,0	16,2	16,2	15,6	16,6	16,1	14,4	14,5
PRO MEMORIA:										
F.1 RECURSOS AJENOS CON COSTE (E.1 = R.5 Ratio de endeudamiento. Ajustada de la inflación; saldo final)	46,7	48,1	48,1	47,4	48,1	48,1	49,8	50,4	48,3	47,9
F.1' RECURSOS AJENOS CON COSTE (E.1' = R.5 Ratio de endeudamiento. Valor contable; saldo final)	53,3	55,3	54,7	53,7	54,1	53,6	55,1	54,8	52,9	52,1

ANÁLISIS EMPRESARIAL

CUADRO 2.7

CUADROS GENERALES. ESTADOS DE ANÁLISIS DE LA DIFERENCIA RENTABILIDAD-COSTE FINANCIERO (R.1 - R.2)

Ratios que determinan la diferencia rentabilidad - coste financiero (R.1 - R.2)

BASES		2003	2004	2005	2006	2007	2008	2009	2010	2011	2012
Número de empresas	Correspondencias con otros cuadros/epígrafes	8.822	9.049	9.123	9.276	9.321	9.627	9.870	10.135	10.057	7.375
AÑOS		2003	2004	2005	2006	2007	2008	2009	2010	2011	2012
<u>CONCEPTOS DE ESTADOS DE FLUJOS (a)</u>											
1. Intereses por financiación recibida y gastos asimilados	=2.1.1 / 4.2.1*	10.978	10.901	12.304	15.858	22.191	26.491	19.402	19.867	24.617	21.029
2. Resultado ordinario neto	=2.1.1 / S.3*	37.594	44.683	53.768	61.577	64.900	57.053	52.411	54.361	46.943	41.763
<u>ESTRUCTURA DEL BALANCE MEDIO</u>											
<u>CUADRO 2.6.1</u>											
A. Precios corrientes											
a. Patrimonio neto	D.1	325.780	362.829	407.307	456.702	512.450	573.100	602.399	654.514	667.541	611.269
b. Recursos ajenos con coste	F	280.419	300.305	331.232	391.572	461.761	516.363	550.425	606.671	669.244	565.951
c. Activo neto = Pasivo remunerado	A + B - C = D + E	606.199	663.134	738.539	848.273	974.211	1.089.463	1.152.824	1.261.185	1.336.786	1.177.220
B. Valor contable											
a. Patrimonio neto	D.1'	272.093	294.364	320.032	349.422	385.994	434.337	464.996	519.134	548.436	511.826
b. Recursos ajenos con coste	F	280.419	300.305	331.232	391.572	461.761	516.363	550.425	606.671	669.244	565.951
c. Activo neto = Pasivo remunerado	A' + B - C = D.1' + F	552.512	594.669	651.263	740.993	847.755	950.700	1.015.421	1.125.805	1.217.680	1.077.777
<u>RATIOS</u>											
<u>CÁLCULO DE LAS RATIOS</u>											
A. Calculadas con inmovilizado material a precios corrientes (b)											
R.1 Rentabilidad ordinaria del Activo neto	$[(1+2)/A.c]*100$	8,0	8,4	8,9	9,1	8,9	7,7	6,2	5,9	5,4	5,3
R.2 Intereses por financiación recibida y gastos asimilados sobre recursos ajenos con coste	$=(1/A.b)*100$	3,9	3,6	3,7	4,0	4,8	5,1	3,5	3,3	3,7	3,7
R.3 Rentabilidad ordinaria de los recursos propios	$=(2/A.a)*100$	11,5	12,3	13,2	13,5	12,7	10,0	8,7	8,3	7,0	6,8
R.4 Diferencia rentabilidad - coste financiero (R.1 - R.2)											
i) Diferencia positiva: R.1 - R.2 > 0		4,1	4,8	5,2	5,1	4,1	2,5	2,7	2,6	1,7	1,6
ii) Diferencia negativa: R.1 - R.2 < 0		-	-	-	-	-	-	-	-	-	-
R.5 Ratio de endeudamiento (saldos medios)	$=(A.b/A.c)*100$	46,3	45,3	44,8	46,2	47,4	47,4	47,7	48,1	50,1	48,1
B. Calculadas con inmovilizado material a valores contables											
R.1 Rentabilidad ordinaria del Activo neto	$[(1+2)/B.c]*100$	8,8	9,3	10,1	10,5	10,3	8,8	7,1	6,6	5,9	5,8
R.2 Intereses por financiación recibida y gastos asimilados sobre recursos ajenos con coste	$=A.R.2$	3,9	3,6	3,7	4,0	4,8	5,1	3,5	3,3	3,7	3,7
R.3 Rentabilidad ordinaria de los recursos propios	$=(2/B.a)*100$	13,8	15,2	16,8	17,6	16,8	13,1	11,3	10,5	8,6	8,2
R.4 Diferencia rentabilidad - coste financiero (R.1 - R.2)											
i) Diferencia positiva: R.1 - R.2 > 0		4,9	5,7	6,4	6,4	5,5	3,7	3,5	3,3	2,2	2,1
ii) Diferencia negativa: R.1 - R.2 < 0		-	-	-	-	-	-	-	-	-	-
R.5 Ratio de endeudamiento (saldos medios) (c)	$=(B.b/B.c)*100$	50,8	50,5	50,9	52,8	54,5	54,3	54,2	53,9	55,0	52,5

ANÁLISIS EMPRESARIAL

CUADRO 2.8

CUADROS POR ACTIVIDAD, TAMAÑO Y NATURALEZA. RÚBRICAS DEL ESTADO DE FLUJOS

Valor añadido bruto al coste de los factores. Tasas de variación sobre las mismas empresas en el año anterior

BASES	2003	2004	2005	2006	2007	2008	2009	2010	2011	2012		
Número de empresas	8.822	9.049	9.123	9.276	9.321	9.627	9.870	10.135	10.057	7.375		
AÑOS	2003	2004	2005	2006	2007	2008	2009	2010	2011	2012		
AGRUPACIONES DE ACTIVIDAD (CNAE 2009)											Contrib.	Tasa
1. Energía	3,4	6,4	11,2	7,8	1,9	2,7	-6,6	7,3	0,0	0,1	0,5	
1.1 Minería y extracción	-1,6	-13,0	-4,6	-2,3	-19,0	-24,7	-18,7	15,4	-2,4	-0,1	-28,4	
1.2 Coquerías y refino de petróleo	33,4	56,9	39,0	-18,4	-14,9	-22,3	-44,1	66,1	-2,5	0,1	7,8	
1.3 Energía, gas y agua	0,9	1,2	6,9	14,1	5,1	7,1	-2,5	3,6	0,2	0,1	0,6	
2. Industria	4,5	6,0	-0,2	5,9	9,0	-8,9	-15,8	7,3	-1,7	-1,1	-5,2	
2.1 Industria de la alimentación, bebidas y tabaco	7,3	4,2	1,6	-1,7	9,9	-0,7	0,5	1,4	-3,5	-0,1	-2,3	
2.2 Industria química	4,4	5,5	2,5	-0,7	10,7	-1,9	-9,7	16,0	2,6	-0,1	-2,4	
2.3 Fabricación de productos minerales y metálicos	0,5	18,6	-0,2	16,7	9,9	-18,2	-46,7	20,9	-4,3	-0,3	-9,9	
2.4 Fabricación de productos informáticos y electrónicos, y de material y equipo eléctrico	-0,9	7,0	2,5	11,2	7,0	-3,9	-22,2	-4,5	-5,6	-0,1	-6,9	
2.5 Fabricación de material de transporte	14,3	-0,7	-5,5	5,2	8,2	-14,5	-1,6	3,3	0,0	-0,4	-8,8	
2.6 Otras industrias manufactureras	-0,9	2,6	1,4	3,6	7,9	-5,4	-11,5	6,4	-1,9	-0,1	-2,6	
3. Servicios	7,4	7,5	5,0	6,6	8,2	0,5	-4,9	0,4	-0,8	-2,4	-4,1	
3.1 Comercio y hostelería	7,7	8,7	5,7	8,0	7,5	-2,0	-6,5	1,9	-0,4	-0,8	-4,6	
3.2 Transporte	6,0	5,6	0,1	9,4	7,3	-0,4	-4,5	4,7	0,8	-0,3	-2,4	
3.3 Información y comunicaciones	8,5	6,3	4,7	1,6	7,5	0,9	-5,4	-4,7	-5,0	-1,1	-7,3	
3.4 Otros servicios	6,5	9,1	8,9	10,1	11,1	4,8	-2,1	0,9	1,9	-0,2	-1,3	
4. Actividades con cobertura reducida	13,1	14,0	9,3	22,3	-1,4	-13,4	-6,9	-18,6	-8,0	-1,1	-19,6	
TOTAL	6,5	7,5	4,8	8,0	6,6	-2,8	-7,7	1,2	-1,3	-4,5	-4,5	
TAMAÑOS												
1. Pequeñas	5,0	8,5	4,8	4,2	3,4	-8,5	-11,4	-3,8	-6,7	-0,2	-7,9	
2. Medianas	5,8	7,6	4,6	8,4	6,1	-4,1	-8,7	0,2	-0,7	-0,4	-5,1	
3. Grandes	6,7	7,4	4,8	8,1	6,8	-2,5	-7,5	1,4	-1,2	-3,9	-4,4	
NATURALEZA												
1. Públicas	7,5	5,1	2,5	8,1	9,7	6,1	-2,8	1,5	0,0	-0,3	-3,4	
2. Privadas	6,4	7,7	5,0	8,0	6,4	-3,5	-8,1	1,1	-1,4	-4,2	-4,6	

ANÁLISIS EMPRESARIAL

CUADRO 2.9

CUADROS POR ACTIVIDAD, TAMAÑO Y NATURALEZA. RÚBRICAS DEL ESTADO DE FLUJOS

Resultado económico bruto de la explotación. Tasas de variación sobre las mismas empresas en el año anterior

BASES	2003	2004	2005	2006	2007	2008	2009	2010	2011	2012	
Número de empresas	8.822	9.049	9.123	9.276	9.321	9.627	9.870	10.135	10.057	7.375	
AÑOS	2003	2004	2005	2006	2007	2008	2009	2010	2011	2012	
AGRUPACIONES DE ACTIVIDAD (CNAE 2009)										Contrib.	Tasa
1. Energía	3,6	7,8	14,1	8,8	0,2	1,1	-9,9	10,9	-0,2	0,3	1,3
1.1 Minería y extracción	41,9	-91,5	21,5	-7,0	-	-52,1	-48,7	138,0	5,8	-0,1	-73,2
1.2 Coquerías y refino de petróleo	54,0	79,4	48,1	-22,9	-19,9	-31,2	-63,6	140,7	-6,8	0,2	13,0
1.3 Energía, gas y agua	-0,4	0,3	7,1	17,7	4,5	7,1	-4,1	4,9	0,2	0,2	1,1
2. Industria	7,7	10,0	-3,8	10,1	15,2	-21,7	-29,4	22,2	-5,7	-2,3	-11,3
2.1 Industria de la alimentación, bebidas y tabaco	11,4	4,9	-2,4	-5,4	17,4	-2,7	4,3	2,7	-6,6	-0,3	-5,5
2.2 Industria química	1,8	8,6	-2,7	-6,5	17,9	-11,1	-19,6	45,6	3,9	-0,2	-4,6
2.3 Fabricación de productos minerales y metálicos	-3,4	34,1	-2,6	29,5	12,6	-34,2	-84,7	135,9	-15,6	-0,5	-25,7
2.4 Fabricación de productos informáticos y electrónicos, y de material y equipo eléctrico	5,9	15,0	2,0	22,2	10,0	-13,1	-40,0	-4,9	-20,8	-0,2	-15,1
2.5 Fabricación de material de transporte	59,6	-7,2	-14,3	11,5	20,8	-37,3	9,5	6,5	-4,8	-0,8	-22,1
2.6 Otras industrias manufactureras	-8,3	3,7	-0,4	5,1	12,9	-17,2	-18,9	20,5	-4,8	-0,3	-6,9
3. Servicios	9,1	9,5	2,1	4,9	8,3	-4,9	-9,1	-0,3	-4,8	-4,0	-7,5
3.1 Comercio y hostelería	7,4	10,9	3,5	8,3	8,0	-10,3	-11,3	4,2	-4,3	-1,6	-11,4
3.2 Transporte	4,0	5,9	-8,4	15,8	6,8	-8,3	-12,5	18,9	2,0	0,1	1,1
3.3 Información y comunicaciones	12,8	10,1	4,9	0,4	8,8	-0,4	-7,6	-6,7	-8,7	-2,5	-11,4
3.4 Otros servicios	3,6	7,3	-0,1	1,5	9,7	-1,9	-4,2	-7,8	-2,5	0,1	0,8
4. Actividades con cobertura reducida	24,2	26,3	10,6	32,8	-10,2	-33,4	-9,8	-40,7	-5,4	-1,6	-51,7
TOTAL	8,6	10,6	3,6	9,4	6,2	-10,3	-13,5	3,3	-4,0	-7,5	-7,5
TAMAÑOS											
1. Pequeñas	3,7	15,3	4,8	3,2	1,1	-26,7	-23,9	-5,9	-20,7	-0,2	-20,0
2. Medianas	4,4	11,1	2,5	11,1	5,4	-15,3	-16,9	2,1	-2,8	-0,7	-9,8
3. Grandes	9,3	10,4	3,7	9,4	6,4	-9,5	-13,1	3,6	-3,8	-6,7	-7,2
NATURALEZA											
1. Públicas	11,1	5,3	-0,7	9,5	10,9	5,3	-17,1	18,5	5,8	0,4	7,0
2. Privadas	8,5	10,9	3,8	9,4	6,0	-11,1	-13,3	2,6	-4,5	-7,9	-8,3

ANÁLISIS EMPRESARIAL

CUADRO 2.10

CUADROS POR ACTIVIDAD, TAMAÑO Y NATURALEZA. RÚBRICAS DEL ESTADO DE FLUJOS

Gastos financieros. Tasas de variación sobre las mismas empresas en el año anterior

BASES	2003	2004	2005	2006	2007	2008	2009	2010	2011	2012	Contrib.	Tasa
	Número de empresas											
AÑOS	2003	2004	2005	2006	2007	2008	2009	2010	2011	2012		
AGRUPACIONES DE ACTIVIDAD (CNAE 2009)												
1. Energía	1,5	-8,0	16,3	38,3	34,9	24,7	-1,8	1,1	8,0	-0,1	-0,7	
1.1 Minería y extracción	-26,4	50,1	38,9	22,8	106,8	9,0	-37,4	-18,6	-5,9	-0,1	-22,9	
1.2 Coquerías y refino de petróleo	1,6	-11,7	45,3	54,4	0,5	14,1	-55,9	11,6	72,2	0,2	24,3	
1.3 Energía, gas y agua	3,2	-10,2	12,0	37,9	33,0	26,9	5,0	1,6	6,6	-0,2	-1,4	
2. Industria	-9,4	-0,6	11,2	28,6	39,6	1,2	-26,1	-5,2	6,8	-0,7	-5,4	
2.1 Industria de la alimentación, bebidas y tabaco	0,2	11,4	1,6	39,6	30,1	9,8	-15,9	-13,2	2,5	-0,5	-18,1	
2.2 Industria química	-12,0	-9,9	9,7	21,3	28,6	-48,3	-34,5	-13,1	7,3	0,1	6,8	
2.3 Fabricación de productos minerales y metálicos	-2,1	-1,3	24,9	35,2	65,9	23,1	-27,7	-0,3	8,2	-0,3	-5,7	
2.4 Fabricación de productos informáticos y electrónicos, y de material y equipo eléctrico	-24,9	-15,4	1,2	41,1	53,0	7,5	-34,4	-20,9	22,5	0,0	-1,5	
2.5 Fabricación de material de transporte	-21,5	7,3	16,7	14,9	19,2	8,2	-25,7	14,1	-0,2	0,1	4,5	
2.6 Otras industrias manufactureras	-11,5	-6,7	0,5	14,2	18,1	3,2	-26,2	-9,7	13,7	0,0	-3,3	
3. Servicios	-1,9	-5,9	6,5	33,5	30,5	14,2	-32,7	-1,9	13,8	-0,1	-0,1	
3.1 Comercio y hostelería	-8,7	3,4	10,4	24,2	21,5	19,3	-26,3	-5,4	8,4	-0,1	-0,7	
3.2 Transporte	-9,9	-3,9	-5,8	24,0	31,3	24,8	-25,5	-4,3	38,4	0,0	-0,4	
3.3 Información y comunicaciones	5,4	-10,3	-3,8	-2,0	43,2	4,7	-22,4	-12,4	-12,6	0,0	0,1	
3.4 Otros servicios	0,2	-7,6	9,4	45,6	31,3	13,0	-36,5	0,5	14,4	0,0	0,0	
4. Actividades con cobertura reducida	-0,7	20,0	20,3	47,3	79,5	11,3	-37,2	-7,3	15,2	0,4	4,7	
TOTAL	-2,7	-3,3	9,6	34,8	38,1	12,8	-28,8	-2,5	12,2	-0,5	-0,5	
TAMAÑOS												
1. Pequeñas	-2,7	-0,2	5,1	15,3	26,2	8,5	-20,5	-21,1	7,2	0,0	-6,0	
2. Medianas	-7,1	2,1	11,8	28,7	36,0	20,6	-24,2	-16,4	8,3	-0,2	-5,4	
3. Grandes	-2,3	-3,8	9,6	35,7	38,5	12,4	-29,1	-1,5	12,4	-0,2	-0,2	
NATURALEZA												
1. Públicas	-7,8	0,3	-9,2	20,7	37,8	41,3	-27,5	-0,7	41,8	0,0	-0,7	
2. Privadas	-2,3	-3,6	11,2	35,8	38,2	11,3	-28,9	-2,6	10,7	-0,4	-0,4	

ANÁLISIS EMPRESARIAL

CUADRO 2.11

CUADROS POR ACTIVIDAD, TAMAÑO Y NATURALEZA. RÚBRICAS DEL ESTADO DE FLUJOS

Amortizaciones netas, deterioro y provisiones de explotación. Tasas de variación sobre las mismas empresas en el año anterior

BASES	2003	2004	2005	2006	2007	2008	2009	2010	2011	2012		
	Número de empresas											
AÑOS	2003	2004	2005	2006	2007	2008	2009	2010	2011	2012		
AGRUPACIONES DE ACTIVIDAD (CNAE 2009)											Contrib.	Tasa
1. Energía	1,0	1,0	2,8	6,3	-6,0	15,1	-1,4	19,3	-2,2	2,4	12,8	
1.1 Minería y extracción	-35,4	-19,9	13,6	-4,4	27,4	9,3	-12,9	-3,9	6,0	0,3	51,0	
1.2 Coquerías y refino de petróleo	44,0	2,1	-12,3	38,8	-43,1	-	-70,8	167,0	-33,2	1,0	90,5	
1.3 Energía, gas y agua	-0,2	1,8	4,2	3,4	-2,4	5,2	9,9	13,2	0,3	1,1	6,6	
2. Industria	6,9	5,2	-0,4	1,5	1,6	7,1	-4,4	-12,4	-1,3	-0,1	-0,5	
2.1 Industria de la alimentación, bebidas y tabaco	17,4	4,0	-2,0	5,0	4,8	1,8	6,1	-8,4	-3,3	-0,1	-2,3	
2.2 Industria química	4,4	8,0	3,8	-4,8	7,3	15,5	-24,6	3,1	-5,6	0,2	9,7	
2.3 Fabricación de productos minerales y metálicos	-6,7	10,7	-0,2	6,4	3,2	14,8	-32,6	9,3	1,9	-0,2	-5,6	
2.4 Fabricación de productos informáticos y electrónicos, y de material y equipo eléctrico	-1,1	18,0	-9,2	26,2	-6,4	26,1	-13,3	-26,6	0,5	0,1	12,7	
2.5 Fabricación de material de transporte	18,4	2,0	-1,1	-2,7	-3,6	-1,0	28,6	-27,5	1,2	-0,2	-3,4	
2.6 Otras industrias manufactureras	-0,5	-0,4	1,9	-2,0	4,1	2,9	-6,3	-9,9	-4,0	0,0	1,0	
3. Servicios	2,1	0,1	0,8	13,7	-0,5	4,3	-3,8	3,2	4,5	-0,1	-0,1	
3.1 Comercio y hostelería	7,4	5,3	-0,3	5,8	11,6	6,0	-16,2	8,6	-1,0	0,3	2,5	
3.2 Transporte	1,4	3,6	-2,2	19,0	3,8	10,6	7,7	5,5	6,1	0,3	2,1	
3.3 Información y comunicaciones	0,6	-3,8	2,9	19,2	-10,5	-7,6	-3,5	-3,2	0,3	-1,3	-6,4	
3.4 Otros servicios	-1,3	0,4	-0,8	2,1	9,8	31,5	7,7	6,6	14,4	0,6	7,2	
4. Actividades con cobertura reducida	39,7	23,7	-17,3	32,7	26,3	33,7	-23,7	0,6	-8,4	4,8	68,5	
TOTAL	3,8	2,2	0,1	9,9	0,1	7,8	-5,1	1,8	0,9	7,0	7,0	
TAMAÑOS												
1. Pequeñas	3,0	10,0	-0,5	-0,2	0,7	0,0	-6,0	-7,8	-8,6	-0,1	-6,3	
2. Medianas	4,0	5,9	1,2	7,1	6,6	11,4	-4,5	-4,4	-3,3	0,3	4,3	
3. Grandes	3,9	1,8	0,0	10,4	-0,4	7,6	-5,1	2,6	1,4	6,8	7,4	
NATURALEZA												
1. Públicas	2,6	2,9	2,8	14,5	1,8	10,4	8,4	10,1	10,1	0,0	-0,1	
2. Privadas	4,0	2,2	-0,1	9,5	0,0	7,5	-6,3	1,1	0,0	7,0	7,8	

ANÁLISIS EMPRESARIAL

CUADRO 2.12

CUADROS POR ACTIVIDAD, TAMAÑO Y NATURALEZA. RÚBRICAS DEL ESTADO DE FLUJOS

Resultado ordinario neto. Tasas de variación sobre las mismas empresas en el año anterior

BASES	2003	2004	2005	2006	2007	2008	2009	2010	2011	2012	
	Número de empresas										
AÑOS	2003	2004	2005	2006	2007	2008	2009	2010	2011	2012	
AGRUPACIONES DE ACTIVIDAD (CNAE 2009)										Contrib.	Tasa
1. Energía	2,9	10,7	37,2	3,1	-3,2	-3,6	-17,1	10,2	-12,5	2,7	11,8
1.1 Minería y extracción	-57,2	-	-	-60,9	-	-	-22,9	-	2,8	-0,3	-
1.2 Coquerías y refino de petróleo	147,5	79,4	64,6	-28,1	-13,2	-53,6	-36,8	68,6	8,4	-0,1	-3,7
1.3 Energía, gas y agua	-4,2	2,7	18,2	20,3	1,5	10,9	-14,5	3,0	-14,9	3,0	15,1
2. Industria	10,7	17,0	-0,1	12,6	15,6	-29,6	-49,0	69,9	0,9	-2,2	-10,6
2.1 Industria de la alimentación, bebidas y tabaco	19,3	15,3	-0,9	-10,9	-0,4	-0,8	18,6	0,2	7,1	1,1	16,7
2.2 Industria química	0,9	12,6	6,1	-3,0	22,5	-7,0	-10,6	65,3	10,7	-0,6	-11,4
2.3 Fabricación de productos minerales y metálicos	-11,6	54,7	11,2	22,3	8,6	-41,7	-	-	28,0	-0,8	-64,9
2.4 Fabricación de productos informáticos y electrónicos, y de material y equipo eléctrico	7,5	14,1	5,4	19,5	15,8	-23,9	-55,9	42,5	-49,8	-0,4	-53,5
2.5 Fabricación de material de transporte	-	-62,3	-	-	110,0	-87,1	-	-	4,8	-1,2	-85,2
2.6 Otras industrias manufactureras	-9,4	11,4	-0,8	12,5	13,4	-14,6	-23,9	51,2	-9,3	-0,3	-5,9
3. Servicios	22,0	27,8	3,1	-5,4	18,5	-16,5	-3,1	2,7	-15,2	-11,2	-19,7
3.1 Comercio y hostelería	9,8	18,5	5,9	9,4	6,3	-27,1	-4,8	6,8	-2,5	-3,5	-20,4
3.2 Transporte	9,8	13,1	-14,4	14,4	6,8	-38,0	-51,6	96,2	-28,2	-0,1	-4,5
3.3 Información y comunicaciones	32,4	25,6	9,4	-10,7	30,8	6,7	-15,0	-7,6	-10,5	-3,9	-18,6
3.4 Otros servicios	40,6	72,4	-6,3	-29,4	25,4	-35,0	56,8	2,5	-35,5	-3,7	-23,3
4. Actividades con cobertura reducida	21,5	27,8	17,5	38,1	-29,7	-57,7	61,1	-	10,8	-6,2	-
TOTAL	15,2	22,2	9,7	5,0	6,3	-20,9	-13,7	8,6	-11,3	-17,0	-17,0
TAMAÑOS											
1. Pequeñas	8,1	22,9	9,8	8,8	-0,8	-49,6	-43,2	7,0	-43,1	-0,3	-47,3
2. Medianas	9,7	13,0	3,7	17,0	-2,4	-31,7	-22,9	16,4	1,0	-1,0	-15,8
3. Grandes	16,1	23,2	10,3	4,0	7,4	-19,5	-12,6	8,1	-11,8	-15,7	-16,9
NATURALEZA											
1. Públicas	25,5	15,6	24,5	-16,6	22,5	-30,8	-72,6	-	-	0,5	41,8
2. Privadas	15,0	22,3	9,4	5,6	6,0	-20,7	-12,4	7,9	-9,9	-17,5	-17,3

ANÁLISIS EMPRESARIAL
CUADROS POR ACTIVIDAD, TAMAÑO Y NATURALEZA. RATIOS SIGNIFICATIVAS
Rentabilidad ordinaria del activo neto (R.1)

CUADRO 2.13

BASES	2003	2004	2005	2006	2007	2008	2009	2010	2011	2012
Número de empresas	8.822	9.049	9.123	9.276	9.321	9.627	9.870	10.135	10.057	7.375
AÑOS	2003	2004	2005	2006	2007	2008	2009	2010	2011	2012
AGRUPACIONES DE ACTIVIDAD (CNAE 2009)										
1. Energía	8,2	8,4	9,8	10,0	8,8	8,0	6,7	6,1	5,5	6,5
1.1 Minería y extracción	3,6	-0,3	9,1	4,2	2,9	0,2	-0,7	1,4	1,8	-1,8
1.2 Coquerías y refino de petróleo	14,2	22,4	32,2	23,7	21,0	11,1	6,6	8,7	7,3	7,4
1.3 Energía, gas y agua	8,0	7,7	8,0	9,3	8,3	8,0	7,0	6,1	5,5	6,6
2. Industria	8,2	9,3	8,9	9,3	10,6	7,2	4,0	6,0	6,3	5,9
2.1 Industria de la alimentación, bebidas y tabaco	11,2	13,0	11,5	10,0	10,1	10,2	9,8	9,2	9,9	10,8
2.2 Industria química	8,8	8,9	9,1	8,2	10,0	6,9	6,0	9,3	10,3	9,1
2.3 Fabricación de productos minerales y metálicos	6,4	9,0	9,2	10,6	11,0	6,4	0,9	2,4	2,8	2,2
2.4 Fabricación de productos informáticos y electrónicos, y de material y equipo eléctrico	11,5	13,8	15,2	15,6	16,8	10,9	5,3	6,6	4,6	3,0
2.5 Fabricación de material de transporte	4,3	2,9	1,8	3,2	8,0	2,3	-0,6	3,4	3,7	1,9
2.6 Otras industrias manufactureras	10,0	10,8	10,3	10,6	11,2	9,7	7,4	10,8	9,8	10,8
3. Servicios	7,8	7,8	8,5	8,5	8,7	7,9	6,8	6,3	5,6	5,4
3.1 Comercio y hostelería	10,9	11,0	10,3	10,0	9,8	8,0	6,9	7,6	8,0	6,7
3.2 Transporte	4,8	4,0	3,4	3,5	3,5	2,7	1,5	2,0	2,2	2,2
3.3 Información y comunicaciones	16,4	21,6	20,9	16,4	21,4	22,1	22,0	21,4	19,0	16,2
3.4 Otros servicios	5,7	5,3	6,9	7,9	7,6	7,2	6,4	5,8	4,9	5,1
4. Actividades con cobertura reducida	9,0	11,7	10,9	11,3	8,4	5,9	4,5	1,7	0,8	-1,0
TOTAL	8,0	8,4	8,9	9,1	8,9	7,7	6,2	5,9	5,4	5,3
TAMAÑOS										
1. Pequeñas	7,4	7,3	7,0	7,0	7,4	4,8	3,7	3,5	2,7	2,0
2. Medianas	8,2	8,5	7,6	7,9	8,1	6,2	4,6	4,5	5,1	4,9
3. Grandes	8,0	8,4	9,1	9,3	9,0	7,8	6,4	6,0	5,4	5,4
NATURALEZA										
1. Públicas	2,3	2,1	2,4	2,0	2,2	2,2	1,4	0,9	0,9	1,0
2. Privadas	8,7	9,2	9,8	10,0	9,8	8,3	6,8	6,5	5,9	5,9

ANÁLISIS EMPRESARIAL

CUADRO 2.14

CUADROS POR ACTIVIDAD, TAMAÑO Y NATURALEZA. RATIOS SIGNIFICATIVAS

Factores determinantes de la rentabilidad del activo neto (R.1)

BASES	2008			2009			2010			2011			2012					
	Número de empresas			9.627			9.870			10.135			10.057			7.375		
	R.1	Margen	Rotación	R.1	Margen	Rotación	R.1	Margen	Rotación	R.1	Margen	Rotación	R.1	Margen	Rotación			
AGRUPACIONES DE ACTIVIDAD (CNAE 2009)																		
1. Energía	8,0	18,7	0,43	6,7	21,3	0,32	6,1	17,2	0,35	5,5	13,8	0,40	6,5	15,0	0,43			
1.1 Minería y extracción	0,2	0,6	0,24	-0,7	-3,3	0,20	1,4	7,9	0,18	1,8	7,1	0,25	-1,8	-9,3	0,20			
1.2 Coquerías y refino de petróleo	11,1	3,4	3,22	6,6	3,9	1,70	8,7	4,6	1,91	7,3	3,5	2,11	7,4	3,1	2,38			
1.3 Energía, gas y agua	8,0	31,4	0,26	7,0	30,1	0,23	6,1	24,3	0,25	5,5	20,5	0,27	6,6	25,0	0,27			
2. Industria	7,2	7,4	0,98	4,0	5,0	0,81	6,0	6,8	0,88	6,3	6,8	0,93	5,9	6,5	0,91			
2.1 Industria de la alimentación, bebidas y tabaco	10,2	11,4	0,89	9,8	11,7	0,83	9,2	11,1	0,84	9,9	10,7	0,92	10,8	12,2	0,89			
2.2 Industria química	6,9	7,1	0,96	6,0	6,9	0,87	9,3	9,6	0,96	10,3	9,9	1,05	9,1	8,5	1,07			
2.3 Fabricación de productos minerales y metálicos	6,4	11,6	0,55	0,9	2,7	0,34	2,4	5,4	0,44	2,8	6,5	0,43	2,2	4,9	0,44			
2.4 Fabricación de productos informáticos y electrónicos, y de material y equipo eléctrico	10,9	7,9	1,37	5,3	4,9	1,09	6,6	6,4	1,04	4,6	4,5	1,02	3,0	3,1	0,98			
2.5 Fabricación de material de transporte	2,3	1,2	1,95	-0,6	-0,3	1,75	3,4	1,9	1,77	3,7	1,9	1,91	1,9	1,1	1,70			
2.6 Otras industrias manufactureras	9,7	9,0	1,08	7,4	8,4	0,88	10,8	10,7	1,00	9,8	9,4	1,05	10,8	10,0	1,08			
3. Servicios	7,9	27,1	0,29	6,8	24,9	0,27	6,3	24,9	0,25	5,6	23,9	0,23	5,4	23,3	0,23			
3.1 Comercio y hostelería	8,0	14,8	0,54	6,9	14,0	0,49	7,6	14,6	0,52	8,0	14,7	0,55	6,7	12,5	0,54			
3.2 Transporte	2,7	8,0	0,33	1,5	5,2	0,30	2,0	7,2	0,28	2,2	8,1	0,27	2,2	9,3	0,23			
3.3 Información y comunicaciones	22,1	24,6	0,90	22,0	22,0	1,00	21,4	19,4	1,10	19,0	17,5	1,08	16,2	15,6	1,04			
3.4 Otros servicios	7,2	66,6	0,11	6,4	59,1	0,11	5,8	59,9	0,10	4,9	55,5	0,09	5,1	54,3	0,09			
4. Actividades con cobertura reducida	5,9	8,4	0,71	4,5	7,2	0,63	1,7	3,7	0,46	0,8	2,0	0,43	-1,0	-2,4	0,41			
TOTAL	7,7	17,0	0,45	6,2	16,1	0,39	5,9	15,6	0,38	5,4	14,4	0,37	5,3	14,5	0,37			
TAMAÑOS																		
1. Pequeñas	4,8	7,0	0,69	3,7	5,4	0,68	3,5	5,0	0,70	2,7	3,8	0,72	2,0	3,2	0,64			
2. Medianas	6,2	8,4	0,73	4,6	7,7	0,60	4,5	7,6	0,59	5,1	7,9	0,65	4,9	6,7	0,74			
3. Grandes	7,8	18,1	0,43	6,4	17,2	0,37	6,0	16,6	0,36	5,4	15,4	0,35	5,4	15,4	0,35			
NATURALEZA																		
1. Públicas	2,2	9,3	0,23	1,4	6,4	0,22	0,9	4,5	0,19	0,9	4,9	0,18	1,0	6,9	0,15			
2. Privadas	8,3	17,4	0,48	6,8	16,7	0,41	6,5	16,2	0,40	5,9	14,9	0,40	5,9	14,9	0,40			

ANÁLISIS EMPRESARIAL
CUADROS POR ACTIVIDAD, TAMAÑO Y NATURALEZA. RATIOS SIGNIFICATIVAS
Coste financiero (R.2)

CUADRO 2.15

	BASES										
	-----	2003	2004	2005	2006	2007	2008	2009	2010	2011	2012
	Número de empresas	8.822	9.049	9.123	9.276	9.321	9.627	9.870	10.135	10.057	7.375
	AÑOS										
	-----	2003	2004	2005	2006	2007	2008	2009	2010	2011	2012
AGRUPACIONES DE ACTIVIDAD (CNAE 2009)											
1. Energía		3,5	3,3	3,4	3,7	4,4	4,9	3,6	3,2	3,5	3,6
1.1 Minería y extracción		2,8	2,7	3,9	3,5	4,7	5,3	2,9	2,3	2,2	1,7
1.2 Coquerías y refino de petróleo		2,3	2,5	3,0	4,2	4,1	4,7	1,6	1,3	1,7	1,8
1.3 Energía, gas y agua		3,6	3,4	3,4	3,7	4,4	4,9	3,8	3,4	3,8	3,9
2. Industria		3,9	3,6	3,9	4,2	5,1	5,2	3,6	3,7	3,9	3,8
2.1 Industria de la alimentación, bebidas y tabaco		4,0	3,9	4,0	4,8	5,8	5,8	4,1	3,9	4,2	3,4
2.2 Industria química		4,0	3,5	3,9	4,1	5,0	5,1	3,1	3,1	3,6	3,1
2.3 Fabricación de productos minerales y metálicos		3,8	3,9	4,3	4,7	5,8	5,3	3,7	4,1	4,4	5,0
2.4 Fabricación de productos informáticos y electrónicos, y de material y equipo eléctrico		5,2	4,4	4,3	4,4	5,7	5,0	3,7	3,2	3,8	3,2
2.5 Fabricación de material de transporte		2,3	1,8	2,7	2,7	2,8	3,6	2,6	3,1	2,9	3,0
2.6 Otras industrias manufactureras		5,3	4,9	5,0	5,5	6,6	6,2	4,3	3,7	4,0	4,0
3. Servicios		4,0	3,7	3,8	4,1	4,7	5,1	3,5	3,3	3,7	3,7
3.1 Comercio y hostelería		3,8	3,7	3,9	4,5	4,9	5,4	3,7	3,7	4,1	3,9
3.2 Transporte		3,4	3,1	2,8	3,1	3,5	4,1	2,7	2,3	3,0	2,6
3.3 Información y comunicaciones		4,4	4,6	4,6	4,5	5,7	5,6	4,8	4,1	3,9	4,3
3.4 Otros servicios		4,1	3,6	3,8	4,1	4,7	5,1	3,4	3,3	3,7	4,0
4. Actividades con cobertura reducida		3,9	3,8	3,5	3,9	5,5	5,7	3,5	3,0	3,7	3,7
TOTAL		3,9	3,6	3,7	4,0	4,8	5,1	3,5	3,3	3,7	3,7
TAMAÑOS											
1. Pequeñas		4,4	3,8	3,7	4,1	4,8	5,6	4,6	3,5	3,7	3,9
2. Medianas		3,8	3,4	3,5	3,9	4,8	5,5	3,9	3,2	3,6	3,7
3. Grandes		3,9	3,6	3,7	4,1	4,8	5,1	3,5	3,3	3,7	3,7
NATURALEZA											
1. Públicas		3,0	2,8	2,6	2,8	3,3	3,9	2,4	2,2	2,7	2,5
2. Privadas		4,0	3,7	3,8	4,2	4,9	5,2	3,6	3,4	3,8	3,9

ANÁLISIS EMPRESARIAL

CUADRO 2.16

CUADROS POR ACTIVIDAD, TAMAÑO Y NATURALEZA. RATIOS SIGNIFICATIVAS

Rentabilidad ordinaria de los recursos propios (R.3)

BASES	2003	2004	2005	2006	2007	2008	2009	2010	2011	2012
Número de empresas	8.822	9.049	9.123	9.276	9.321	9.627	9.870	10.135	10.057	7.375
AÑOS	2003	2004	2005	2006	2007	2008	2009	2010	2011	2012
AGRUPACIONES DE ACTIVIDAD (CNAE 2009)										
1. Energía	11,5	11,7	14,1	14,5	11,7	10,0	9,0	8,3	7,0	8,4
1.1 Minería y extracción	4,4	-3,8	13,9	4,9	0,2	-5,7	-5,0	0,4	1,4	-6,0
1.2 Coquerías y refino de petróleo	21,9	34,6	53,6	39,2	33,6	15,3	10,4	15,0	13,4	14,0
1.3 Energía, gas y agua	11,0	10,4	11,0	13,2	10,8	10,1	9,2	8,0	6,7	8,3
2. Industria	10,6	12,4	11,7	12,3	14,2	8,6	4,4	7,6	7,9	7,3
2.1 Industria de la alimentación, bebidas y tabaco	16,3	19,0	16,2	13,4	13,2	13,7	14,8	13,5	14,3	16,8
2.2 Industria química	11,1	11,3	11,7	10,4	12,6	7,7	7,7	12,7	13,6	12,0
2.3 Fabricación de productos minerales y metálicos	7,6	11,1	11,5	13,8	14,9	7,3	-1,3	1,1	1,7	0,5
2.4 Fabricación de productos informáticos y electrónicos, y de material y equipo eléctrico	14,4	17,5	19,6	21,0	22,5	14,7	6,7	9,6	5,2	2,8
2.5 Fabricación de material de transporte	5,7	4,0	0,9	3,8	13,8	1,3	-3,4	3,8	4,6	0,7
2.6 Otras industrias manufactureras	12,1	13,3	12,2	12,4	12,7	11,0	8,7	13,7	12,4	13,8
3. Servicios	11,8	11,8	12,7	12,6	12,5	10,7	10,0	9,3	7,7	7,1
3.1 Comercio y hostelería	14,4	14,3	13,1	12,3	12,0	9,3	8,7	9,9	10,5	8,5
3.2 Transporte	5,8	4,5	3,7	3,7	3,6	2,0	0,9	1,9	1,6	1,8
3.3 Información y comunicaciones	42,5	53,9	45,1	31,9	42,6	44,9	45,4	39,4	32,6	24,9
3.4 Otros servicios	7,7	7,4	10,8	12,8	11,7	10,2	10,3	8,8	6,4	6,5
4. Actividades con cobertura reducida	12,4	19,6	18,9	20,8	12,8	6,4	6,5	-1,1	-8,5	-14,7
TOTAL	11,5	12,3	13,2	13,5	12,7	10,0	8,7	8,3	7,0	6,8
TAMAÑOS										
1. Pequeñas	9,3	9,4	8,9	8,6	8,6	4,5	3,2	3,5	2,3	1,3
2. Medianas	10,7	11,3	9,9	10,2	9,9	6,6	5,0	5,3	6,0	5,5
3. Grandes	11,7	12,5	13,6	13,9	13,0	10,3	9,1	8,6	7,2	7,0
NATURALEZA										
1. Públicas	1,9	1,8	2,2	1,6	1,7	1,3	0,8	0,2	-0,4	-0,1
2. Privadas	13,0	14,0	14,9	15,4	14,5	11,3	9,9	9,6	8,1	7,9

ANÁLISIS EMPRESARIAL

CUADRO 2.17

CUADROS POR ACTIVIDAD, TAMAÑO Y NATURALEZA. RATIOS SIGNIFICATIVAS

Diferencia rentabilidad - coste financiero (R.1 - R2)

BASES	2003	2004	2005	2006	2007	2008	2009	2010	2011	2012
Número de empresas	8.822	9.049	9.123	9.276	9.321	9.627	9.870	10.135	10.057	7.375
AÑOS	2003	2004	2005	2006	2007	2008	2009	2010	2011	2012
AGRUPACIONES DE ACTIVIDAD (CNAE 2009)										
1. Energía	4,8	5,1	6,4	6,3	4,4	3,1	3,1	2,9	2,0	2,9
1.1 Minería y extracción	0,8	-3,0	5,2	0,6	-1,7	-5,1	-3,5	-0,9	-0,4	-3,6
1.2 Coquerías y refino de petróleo	11,9	19,9	29,2	19,5	16,9	6,4	4,9	7,4	5,6	5,6
1.3 Energía, gas y agua	4,4	4,3	4,6	5,7	4,0	3,2	3,2	2,7	1,7	2,7
2. Industria	4,3	5,8	5,0	5,0	5,4	2,0	0,5	2,3	2,4	2,1
2.1 Industria de la alimentación, bebidas y tabaco	7,2	9,1	7,5	5,2	4,3	4,4	5,7	5,3	5,7	7,5
2.2 Industria química	4,8	5,4	5,2	4,1	5,1	1,7	2,9	6,2	6,7	6,0
2.3 Fabricación de productos minerales y metálicos	2,6	5,1	4,9	5,9	5,2	1,1	-2,7	-1,8	-1,6	-2,8
2.4 Fabricación de productos informáticos y electrónicos, y de material y equipo eléctrico	6,2	9,4	10,9	11,2	11,1	5,9	1,6	3,4	0,8	-0,2
2.5 Fabricación de material de transporte	2,0	1,1	-0,8	0,5	5,2	-1,3	-3,1	0,4	0,8	-1,1
2.6 Otras industrias manufactureras	4,8	5,9	5,3	5,1	4,6	3,6	3,1	7,1	5,8	6,9
3. Servicios	3,8	4,1	4,7	4,4	3,9	2,8	3,3	3,1	2,0	1,7
3.1 Comercio y hostelería	7,1	7,3	6,4	5,4	4,9	2,5	3,2	4,0	3,9	2,9
3.2 Transporte	1,4	0,9	0,6	0,4	0,0	-1,4	-1,2	-0,3	-0,8	-0,4
3.3 Información y comunicaciones	12,0	16,9	16,4	11,9	15,7	16,5	17,1	17,3	15,1	11,9
3.4 Otros servicios	1,6	1,7	3,2	3,7	2,9	2,1	3,0	2,4	1,2	1,2
4. Actividades con cobertura reducida	5,1	7,8	7,4	7,4	3,0	0,3	1,0	-1,3	-2,9	-4,6
TOTAL	4,1	4,8	5,2	5,1	4,1	2,5	2,7	2,6	1,7	1,6
TAMAÑOS										
1. Pequeñas	3,0	3,5	3,3	2,9	2,5	-0,8	-0,9	0,0	-1,0	-1,8
2. Medianas	4,3	5,1	4,1	4,0	3,3	0,7	0,7	1,3	1,5	1,2
3. Grandes	4,1	4,8	5,4	5,2	4,2	2,7	2,9	2,7	1,7	1,7
NATURALEZA										
1. Públicas	-0,8	-0,7	-0,3	-0,8	-1,0	-1,7	-1,1	-1,3	-1,9	-1,5
2. Privadas	4,7	5,5	6,0	5,9	4,9	3,1	3,2	3,1	2,1	2,1

ANÁLISIS EMPRESARIAL

CUADRO 2.18.1

CUADROS POR ACTIVIDAD, TAMAÑO Y NATURALEZA. RATIOS SIGNIFICATIVAS

Ratios de posición financiera. Endeudamiento (recursos ajenos con coste sobre pasivo remunerado, precios corrientes, saldo final) (E.1)

BASES	2008		2009		2010		2011		2012	
	Número de empresas		9.870 / 31,0 %		10.135 / 31,7 %		10.057 / 31,5 %		7.375 / 27,0 %	
AÑOS	2007	2008	2008	2009	2009	2010	2010	2011	2011	2012
AGRUPACIONES DE ACTIVIDAD (CNAE 2009)										
1. Energía	38,1	40,1	40,1	43,0	43,0	42,5	43,0	41,7	40,5	38,8
1.1 Minería y extracción	51,6	54,6	53,3	57,2	56,4	52,5	50,1	49,9	52,0	56,6
1.2 Coquerías y refino de petróleo	39,5	40,4	40,5	45,7	44,0	47,7	49,1	54,7	54,7	53,1
1.3 Energía, gas y agua	37,6	39,6	39,7	42,4	42,5	41,8	42,3	40,3	38,9	37,1
2. Industria	39,7	41,9	42,4	42,8	41,9	39,9	40,6	40,4	40,1	40,7
2.1 Industria de la alimentación, bebidas y tabaco	42,6	47,3	46,8	46,7	46,2	43,1	45,2	42,4	42,5	46,2
2.2 Industria química	30,9	36,5	37,9	38,1	36,7	34,8	34,0	31,2	30,0	35,8
2.3 Fabricación de productos minerales y metálicos	46,1	45,1	44,7	44,1	43,4	39,3	41,5	40,8	39,5	35,8
2.4 Fabricación de productos informáticos y electrónicos, y de material y equipo eléctrico	38,9	40,1	45,2	46,5	49,5	42,1	40,5	45,1	47,5	53,1
2.5 Fabricación de material de transporte	43,1	44,2	45,1	50,2	46,6	49,5	49,9	52,3	53,4	53,3
2.6 Otras industrias manufactureras	24,4	28,1	29,4	28,7	28,7	30,4	28,9	31,7	30,1	29,6
3. Servicios	49,1	50,4	50,1	47,9	48,7	49,1	51,0	52,1	50,2	50,0
3.1 Comercio y hostelería	33,7	36,0	37,0	36,1	35,9	36,7	37,6	39,2	37,6	38,2
3.2 Transporte	31,6	33,6	33,4	34,6	35,7	37,7	38,4	48,4	45,6	46,0
3.3 Información y comunicaciones	55,0	61,3	60,6	54,7	53,6	48,4	51,9	42,9	43,4	41,4
3.4 Otros servicios	57,7	58,6	57,3	54,8	55,1	55,4	57,1	56,5	54,8	54,4
4. Actividades con cobertura reducida	59,9	64,1	65,1	65,6	67,6	70,4	75,3	77,2	73,8	75,7
TOTAL	46,7	48,1	48,1	47,4	48,1	48,1	49,8	50,4	48,3	47,9
TAMAÑOS										
1. Pequeñas	33,9	32,6	34,3	31,5	31,8	30,9	30,2	30,3	29,7	28,6
2. Medianas	35,8	35,4	35,9	34,2	36,3	36,8	36,4	36,6	34,1	33,9
3. Grandes	47,5	49,1	49,0	48,4	49,0	49,0	50,8	51,4	49,1	48,7
NATURALEZA										
1. Públicas	31,8	33,4	33,7	35,9	34,2	36,5	37,2	44,7	43,1	42,7
2. Privadas	48,4	49,9	49,8	48,9	49,7	49,5	51,2	51,1	49,0	48,7

ANÁLISIS EMPRESARIAL

CUADRO 2.18.2

CUADROS POR ACTIVIDAD, TAMAÑO Y NATURALEZA. RATIOS SIGNIFICATIVAS

Ratios de posición financiera. Endeudamiento [recursos ajenos con coste sobre (REB+Ingresos financieros), saldo final] (E.2)

BASES	2008		2009		2010		2011		2012	
	Número de empresas									
AÑOS										
2007										
2008										
2008										
2009										
2009										
2010										
2010										
2011										
2011										
2012										
2012										
AGRUPACIONES DE ACTIVIDAD (CNAE 2009)										
1. Energía	372,4	417,0	413,7	552,5	562,6	518,2	524,5	547,3	532,8	454,9
1.1 Minería y extracción	1.028,2	1.911,5	1.665,2	4.123,1	4.484,2	1.566,7	1.074,6	1.020,0	1.945,5	2.404,0
1.2 Coquerías y refino de petróleo	182,4	288,6	284,6	688,1	642,9	471,3	544,4	684,2	696,0	517,0
1.3 Energía, gas y agua	395,3	414,3	405,8	525,6	536,8	511,3	515,1	523,8	502,5	427,3
2. Industria	286,0	371,9	374,7	499,4	492,0	417,5	414,5	406,4	401,6	413,9
2.1 Industria de la alimentación, bebidas y tabaco	305,9	367,5	379,7	344,1	346,8	350,7	361,4	316,3	326,5	326,9
2.2 Industria química	237,9	289,6	309,2	367,9	371,2	259,3	250,5	232,0	226,8	283,0
2.3 Fabricación de productos minerales y metálicos	388,9	531,8	521,8	1.511,7	1.416,8	951,0	980,0	864,7	873,3	837,6
2.4 Fabricación de productos informáticos y electrónicos, y de material y equipo eléctrico	217,1	251,1	272,1	419,3	478,5	382,7	356,3	543,7	555,0	726,4
2.5 Fabricación de material de transporte	270,4	401,8	405,0	477,0	468,3	463,3	447,6	461,4	456,5	554,0
2.6 Otras industrias manufactureras	148,5	196,5	199,2	234,7	229,1	201,8	191,2	220,0	187,5	184,9
3. Servicios	459,5	502,9	513,3	569,0	613,4	626,3	670,7	708,9	648,5	688,9
3.1 Comercio y hostelería	226,6	302,0	315,2	345,4	339,1	321,7	320,0	330,7	317,8	348,9
3.2 Transporte	533,8	641,7	620,2	819,7	838,4	815,4	804,3	838,7	833,6	852,5
3.3 Información y comunicaciones	155,4	159,5	149,5	149,8	145,0	137,7	150,9	133,2	132,0	139,3
3.4 Otros servicios	782,2	699,8	729,8	856,3	914,1	858,9	944,1	1.003,7	894,0	1.025,8
4. Actividades con cobertura reducida	589,0	779,2	801,0	933,3	1.125,3	1.687,1	1.822,9	1.729,4	1.384,1	1.697,8
TOTAL	423,3	489,1	492,6	585,0	624,0	619,2	648,7	669,9	613,5	619,8
TAMAÑOS										
1. Pequeñas	295,1	400,4	347,9	439,1	423,9	439,4	393,7	473,1	460,2	514,2
2. Medianas	310,3	367,6	370,8	427,0	462,2	466,3	440,7	435,2	369,9	379,2
3. Grandes	429,7	494,1	496,9	581,6	622,1	628,2	664,1	683,7	622,9	631,8
NATURALEZA										
1. Públicas	743,7	815,6	800,8	1.124,6	1.273,4	1.266,5	1.279,3	1.303,8	1.292,4	1.262,4
2. Privadas	404,0	467,1	472,1	543,6	582,5	585,7	617,7	635,0	575,7	582,8

ANÁLISIS EMPRESARIAL

CUADRO 2.18.3

CUADROS POR ACTIVIDAD, TAMAÑO Y NATURALEZA. RATIOS SIGNIFICATIVAS

Ratios de posición financiera. Carga financiera por intereses [intereses por financiación recibida sobre (REB+Ingresos financieros)]

BASES	2008		2009		2010		2011		2012		
	Número de empresas		9.627 / 31,2 %		9.870 / 31,0 %		10.135 / 31,7 %		10.057 / 31,5 %		7.375 / 27,0 %
AÑOS	2007	2008	2008	2009	2009	2010	2010	2011	2011	2012	
AGRUPACIONES DE ACTIVIDAD (CNAE 2009)											
1. Energía	15,7	18,7	18,4	19,1	19,4	16,9	17,6	20,3	19,5	17,8	
1.1 Minería y extracción	54,6	94,1	82,6	111,5	115,6	38,2	25,9	22,6	44,1	42,2	
1.2 Coquerías y refino de petróleo	7,3	12,5	12,8	9,9	9,3	5,5	6,4	10,1	10,2	10,0	
1.3 Energía, gas y agua	16,3	18,6	18,0	19,1	19,5	17,8	18,5	21,3	20,2	18,3	
2. Industria	15,0	18,2	18,1	18,2	18,5	15,6	15,5	16,0	15,8	16,1	
2.1 Industria de la alimentación, bebidas y tabaco	17,1	19,4	19,6	14,1	14,5	14,1	14,5	14,0	13,5	10,6	
2.2 Industria química	25,0	14,2	14,9	11,8	12,4	8,3	8,1	8,5	7,5	8,2	
2.3 Fabricación de productos minerales y metálicos	17,3	26,9	25,5	58,6	55,9	39,8	39,7	38,6	41,5	46,8	
2.4 Fabricación de productos informáticos y electrónicos, y de material y equipo eléctrico	9,4	12,2	15,2	15,9	17,7	14,1	13,4	19,1	18,6	21,6	
2.5 Fabricación de material de transporte	7,5	14,2	14,6	11,6	13,2	13,7	13,7	13,0	12,3	16,9	
2.6 Otras industrias manufactureras	9,7	11,0	10,9	10,3	10,0	7,2	7,3	8,5	7,4	7,6	
3. Servicios	21,2	25,1	26,7	20,1	21,6	20,8	22,3	26,2	24,2	26,4	
3.1 Comercio y hostelería	11,0	15,3	15,8	13,2	13,1	11,8	11,8	13,4	12,4	13,8	
3.2 Transporte	18,8	24,7	24,2	20,9	21,5	17,6	17,7	23,9	22,8	22,2	
3.3 Información y comunicaciones	8,8	8,9	8,3	7,8	7,9	6,1	6,4	5,7	5,7	6,2	
3.4 Otros servicios	36,7	36,3	40,2	30,5	32,6	29,4	32,3	38,0	34,8	41,7	
4. Actividades con cobertura reducida	30,0	44,1	45,5	33,1	37,3	48,7	57,4	63,9	48,3	63,5	
TOTAL	20,1	24,3	25,1	20,7	22,0	20,6	21,9	25,2	23,0	23,9	
TAMAÑOS											
1. Pequeñas	14,8	22,3	19,6	20,5	19,4	15,8	14,1	17,7	18,0	20,7	
2. Medianas	14,4	19,7	18,8	16,9	18,6	15,0	14,5	15,6	14,6	14,4	
3. Grandes	20,4	24,4	25,3	20,4	21,7	20,9	22,4	25,7	23,3	24,4	
NATURALEZA											
1. Públicas	22,6	29,4	29,3	25,9	29,8	25,9	25,3	34,3	33,7	31,6	
2. Privadas	19,8	23,8	24,6	19,9	21,2	20,2	21,6	24,5	22,3	23,4	

ANÁLISIS EMPRESARIAL

CUADRO 2.19

CUADROS POR ACTIVIDAD, TAMAÑO Y NATURALEZA. RATIOS SIGNIFICATIVAS

Valor añadido bruto al coste de los factores / Producción

	BASES		2008		2009		2010		2011		2012	
	Número de empresas		9.627		9.870		10.135		10.057		7.375	
	AÑOS		2007	2008	2008	2009	2009	2010	2010	2011	2011	2012
AGRUPACIONES DE ACTIVIDAD (CNAE 2009)												
1. Energía		27,8	24,2	24,5	27,2	27,5	24,8	24,7	21,4	20,9	20,0	
1.1 Minería y extracción		37,9	31,5	33,0	31,8	33,9	37,5	39,2	37,8	33,4	28,9	
1.2 Coquerías y refino de petróleo		7,5	5,0	5,0	4,6	4,9	6,2	5,5	4,1	4,0	3,7	
1.3 Energía, gas y agua		43,7	39,3	39,4	37,7	37,7	34,7	34,2	31,7	31,5	32,9	
2. Industria		23,6	22,8	22,7	23,5	23,2	22,6	22,9	21,4	21,2	20,8	
2.1 Industria de la alimentación, bebidas y tabaco		24,0	24,2	23,4	25,1	25,4	25,3	25,1	22,5	23,4	22,4	
2.2 Industria química		24,9	24,3	23,2	24,4	24,1	23,9	23,7	23,0	21,8	20,3	
2.3 Fabricación de productos minerales y metálicos		25,7	22,7	23,6	20,3	19,4	19,3	20,6	18,1	17,5	16,9	
2.4 Fabricación de productos informáticos y electrónicos, y de material y equipo eléctrico		25,1	26,6	23,8	25,8	25,9	25,3	25,5	24,8	25,3	24,1	
2.5 Fabricación de material de transporte		17,0	16,1	16,2	17,9	17,5	16,6	16,9	16,2	15,8	15,8	
2.6 Otras industrias manufactureras		32,0	32,1	32,9	35,3	34,6	33,3	33,0	31,0	32,0	32,1	
3. Servicios		48,9	48,7	48,9	49,6	50,3	50,0	49,8	49,1	48,6	47,6	
3.1 Comercio y hostelería		51,3	50,5	50,0	50,2	52,0	51,6	51,0	50,0	49,9	49,2	
3.2 Transporte		44,8	42,9	43,6	45,3	45,1	45,9	46,6	45,3	46,8	46,9	
3.3 Información y comunicaciones		48,5	49,3	49,0	49,8	49,5	48,0	47,8	46,6	46,7	45,7	
3.4 Otros servicios		49,5	50,5	51,5	51,9	53,0	53,4	52,8	53,4	50,4	48,2	
4. Actividades con cobertura reducida		23,9	21,8	22,2	24,1	23,7	23,3	22,0	23,3	23,7	23,7	
TOTAL		33,8	32,8	32,9	34,9	34,9	33,8	33,8	32,2	31,9	31,1	
TAMAÑOS												
1. Pequeñas		36,9	36,4	36,8	38,6	37,0	35,9	36,4	34,8	37,6	37,3	
2. Medianas		31,5	31,0	30,8	32,7	32,4	31,8	31,4	30,3	30,5	30,1	
3. Grandes		34,0	32,8	33,0	34,9	35,1	33,9	34,0	32,3	31,9	31,1	
NATURALEZA												
1. Públicas		50,1	48,4	48,2	47,8	46,5	47,8	47,7	49,3	49,5	51,3	
2. Privadas		32,9	31,8	32,0	34,0	34,2	33,0	33,0	31,3	30,9	30,1	

ANÁLISIS EMPRESARIAL

CUADRO 2.20

CUADROS POR ACTIVIDAD, TAMAÑO Y NATURALEZA. RATIOS SIGNIFICATIVAS

Resultado económico bruto de explotación / Producción

	BASES		2008		2009		2010		2011		2012	
	Número de empresas		9.627		9.870		10.135		10.057		7.375	
	AÑOS		2007	2008	2008	2009	2009	2010	2010	2011	2011	2012
AGRUPACIONES DE ACTIVIDAD (CNAE 2009)												
1. Energía		19,4	16,7	16,7	17,9	18,1	16,9	17,2	14,9	14,5	14,0	
1.1 Minería y extracción		14,9	7,9	8,8	5,4	5,3	12,0	15,4	16,0	7,7	2,5	
1.2 Coquerías y refino de petróleo		5,8	3,4	3,5	2,1	2,3	4,1	3,5	2,5	2,4	2,3	
1.3 Energía, gas y agua		30,6	27,5	27,4	25,7	25,8	24,0	24,4	22,6	22,4	23,6	
2. Industria		10,8	9,0	9,0	7,8	7,9	8,8	9,0	8,0	8,3	7,6	
2.1 Industria de la alimentación, bebidas y tabaco		12,2	12,0	11,4	12,7	12,5	12,6	12,5	10,9	11,5	10,6	
2.2 Industria química		11,3	10,0	9,8	9,2	9,4	11,7	11,4	11,2	10,6	9,7	
2.3 Fabricación de productos minerales y metálicos		14,8	10,5	11,1	2,7	3,0	5,9	6,4	5,0	5,1	4,1	
2.4 Fabricación de productos informáticos y electrónicos, y de material y equipo eléctrico		10,7	10,2	9,9	8,3	8,4	8,2	8,5	7,0	7,4	6,4	
2.5 Fabricación de material de transporte		6,0	4,1	4,1	5,1	5,1	5,0	5,2	4,7	5,1	4,4	
2.6 Otras industrias manufactureras		13,0	11,4	11,7	11,5	11,6	12,6	12,8	11,6	12,5	12,0	
3. Servicios		20,6	19,4	19,1	18,5	18,7	18,5	18,7	17,7	18,4	17,3	
3.1 Comercio y hostelería		20,6	18,5	17,9	17,1	17,0	17,2	17,6	16,6	16,3	14,9	
3.2 Transporte		15,8	13,9	14,2	13,5	13,7	15,8	16,8	16,5	17,0	17,6	
3.3 Información y comunicaciones		33,0	33,1	32,6	32,4	31,8	30,2	29,9	28,0	28,9	27,0	
3.4 Otros servicios		8,5	8,1	8,6	8,5	10,0	9,2	9,7	9,4	10,4	10,2	
4. Actividades con cobertura reducida		11,0	7,7	7,8	8,2	8,0	5,7	5,2	5,7	5,7	3,4	
TOTAL		15,8	14,1	14,0	13,9	14,0	13,8	14,0	12,9	13,3	12,6	
TAMAÑOS												
1. Pequeñas		13,5	10,6	10,8	9,7	9,5	9,1	9,7	7,8	8,4	7,3	
2. Medianas		13,0	11,3	11,3	11,0	10,9	10,9	10,9	10,3	9,9	9,3	
3. Grandes		16,1	14,5	14,4	14,3	14,4	14,2	14,4	13,4	13,8	13,1	
NATURALEZA												
1. Públicas		14,9	14,3	14,5	12,2	10,1	12,1	12,1	13,2	13,2	15,2	
2. Privadas		15,8	14,1	14,0	14,0	14,2	13,9	14,1	12,9	13,4	12,5	

ANÁLISIS EMPRESARIAL

CUADRO 2.21

CUADROS POR ACTIVIDAD, TAMAÑO Y NATURALEZA. RATIOS SIGNIFICATIVAS

Resultado económico bruto de la explotación / Valor añadido bruto al coste de los factores

	BASES		2008		2009		2010		2011		2012	
	Número de empresas		9.627		9.870		10.135		10.057		7.375	
	AÑOS		2007	2008	2008	2009	2009	2010	2010	2011	2011	2012
AGRUPACIONES DE ACTIVIDAD (CNAE 2009)												
1. Energía		69,8	68,7	68,5	66,0	65,9	68,1	69,6	69,5	69,3	69,9	
1.1 Minería y extracción		39,3	25,0	26,7	16,8	15,6	32,1	39,2	42,4	23,0	8,6	
1.2 Coquerías y refino de petróleo		77,0	68,2	68,6	44,7	46,2	66,9	63,4	60,6	59,8	62,7	
1.3 Energía, gas y agua		69,9	69,9	69,5	68,4	68,3	69,1	71,3	71,2	71,2	71,5	
2. Industria		45,6	39,2	39,7	33,3	34,1	38,9	39,2	37,6	39,1	36,6	
2.1 Industria de la alimentación, bebidas y tabaco		50,8	49,7	48,6	50,4	49,2	49,8	49,9	48,3	49,1	47,5	
2.2 Industria química		45,4	41,1	42,5	37,8	39,0	48,9	48,1	48,7	48,8	47,7	
2.3 Fabricación de productos minerales y metálicos		57,5	46,3	47,1	13,5	15,7	30,6	31,2	27,5	29,3	24,2	
2.4 Fabricación de productos informáticos y electrónicos, y de material y equipo eléctrico		42,5	38,5	41,7	32,1	32,4	32,3	33,5	28,1	29,1	26,6	
2.5 Fabricación de material de transporte		35,0	25,7	25,6	28,5	29,4	30,3	30,7	29,2	32,5	27,8	
2.6 Otras industrias manufactureras		40,5	35,4	35,4	32,5	33,4	37,8	38,7	37,6	39,2	37,5	
3. Servicios		42,1	39,8	39,1	37,4	37,2	37,0	37,6	36,1	37,8	36,4	
3.1 Comercio y hostelería		40,1	36,7	35,8	34,0	32,6	33,4	34,6	33,3	32,7	30,4	
3.2 Transporte		35,2	32,4	32,6	29,9	30,3	34,5	36,0	36,4	36,4	37,6	
3.3 Información y comunicaciones		68,0	67,2	66,6	65,0	64,2	62,8	62,7	60,2	61,8	59,1	
3.4 Otros servicios		17,1	16,0	16,7	16,4	18,9	17,3	18,3	17,6	20,7	21,2	
4. Actividades con cobertura reducida		46,0	35,3	34,9	33,8	33,7	24,6	23,8	24,5	23,9	14,4	
TOTAL		46,7	43,1	42,6	39,9	40,1	40,9	41,4	40,2	41,9	40,5	
TAMAÑOS												
1. Pequeñas		36,5	29,2	29,3	25,2	25,8	25,2	26,5	22,5	22,4	19,5	
2. Medianas		41,2	36,4	36,8	33,4	33,6	34,2	34,8	34,1	32,5	30,9	
3. Grandes		47,6	44,1	43,6	40,9	41,1	42,0	42,5	41,4	43,2	41,9	
NATURALEZA												
1. Públicas		29,8	29,6	30,0	25,6	21,6	25,2	25,3	26,8	26,7	29,6	
2. Privadas		48,1	44,3	43,7	41,2	41,6	42,2	42,7	41,4	43,2	41,5	

ANÁLISIS EMPRESARIAL

CUADRO 2.22

CUADROS POR ACTIVIDAD, TAMAÑO Y NATURALEZA. RATIOS SIGNIFICATIVAS

Resultado del ejercicio / Valor añadido bruto al coste de los factores

	BASES		2008		2009		2010		2011		2012	
	Número de empresas		9.627		9.870		10.135		10.057		7.375	
	AÑOS		2007	2008	2008	2009	2009	2010	2010	2011	2011	2012
AGRUPACIONES DE ACTIVIDAD (CNAE 2009)												
1. Energía		40,2	33,2	33,7	35,0	35,1	33,4	34,4	25,4	26,6	25,7	
1.1 Minería y extracción		48,4	-17,3	-10,6	-41,2	-40,7	-6,0	-2,2	-18,7	-35,5	-62,7	
1.2 Coquerías y refino de petróleo		63,0	35,5	35,5	54,4	49,2	50,5	53,6	45,5	45,0	52,0	
1.3 Energía, gas y agua		36,8	34,2	34,7	35,6	36,1	32,8	34,2	25,4	26,6	24,8	
2. Industria		26,9	6,3	5,8	-0,7	1,0	16,3	16,6	31,3	35,3	5,9	
2.1 Industria de la alimentación, bebidas y tabaco		20,9	22,5	19,5	24,5	23,7	21,8	20,8	124,3	140,1	30,4	
2.2 Industria química		86,2	-8,9	-7,7	8,4	11,9	24,2	26,0	21,7	20,6	21,5	
2.3 Fabricación de productos minerales y metálicos		25,6	2,6	0,9	-49,4	-46,5	14,1	16,4	-4,5	-7,5	-31,6	
2.4 Fabricación de productos informáticos y electrónicos, y de material y equipo eléctrico		15,3	12,4	13,9	-4,1	-1,8	14,5	17,7	9,8	9,9	-6,4	
2.5 Fabricación de material de transporte		10,0	-0,7	-0,6	-10,7	-9,6	4,4	4,2	5,0	3,5	-12,0	
2.6 Otras industrias manufactureras		14,8	11,8	11,8	12,9	13,6	19,2	18,3	14,9	18,2	15,5	
3. Servicios		26,2	18,5	20,1	27,2	25,9	17,8	17,4	8,0	14,3	-2,5	
3.1 Comercio y hostelería		23,0	16,2	15,3	14,1	13,6	15,7	15,8	15,0	15,7	15,2	
3.2 Transporte		9,9	5,8	5,8	1,9	2,0	8,5	9,4	5,5	6,7	-4,9	
3.3 Información y comunicaciones		19,8	19,7	25,3	27,0	26,5	27,6	24,3	12,9	13,8	19,7	
3.4 Otros servicios		53,0	30,2	31,0	62,9	57,9	17,2	18,1	-3,3	18,7	-43,1	
4. Actividades con cobertura reducida		24,7	-34,4	-38,7	1,0	2,2	-14,5	-28,4	-31,3	-16,4	-79,6	
TOTAL		28,0	13,3	13,8	20,3	20,1	17,5	16,6	13,3	18,9	0,0	
TAMAÑOS												
1. Pequeñas		16,6	9,6	9,9	5,9	6,4	7,1	7,9	3,0	2,8	1,1	
2. Medianas		19,1	14,4	13,7	10,3	9,4	11,3	11,8	11,3	11,1	6,1	
3. Grandes		29,2	13,3	13,9	21,6	21,5	18,4	17,4	13,8	20,0	-0,6	
NATURALEZA												
1. Públicas		13,2	3,4	3,3	0,7	-2,1	3,2	3,0	-5,9	-5,5	-11,3	
2. Privadas		29,2	14,2	14,7	22,1	22,0	18,7	17,8	14,9	21,0	1,0	

ANÁLISIS EMPRESARIAL

CUADRO 2.23

CUADROS POR ACTIVIDAD, TAMAÑO Y NATURALEZA. RATIOS SIGNIFICATIVAS

Inversión en inmovilizado material e inversiones inmobiliarias / Inmovilizado material e inversiones inmobiliarias netas (balance)

BASES	2003	2004	2005	2006	2007	2008	2009	2010	2011	2012
Número de empresas	1.956	2.165	2.447	2.621	2.532	2.495	2.679	2.889	2.987	2.309
AÑOS	2003	2004	2005	2006	2007	2008	2009	2010	2011	2012
AGRUPACIONES DE ACTIVIDAD (CNAE 2009)						SOLO CUESTIONARIO NORMAL				
1. Energía	9,6	10,5	11,1	11,4	13,0	13,7	8,4	9,7	8,5	6,1
1.1 Minería y extracción	17,3	13,8	17,4	12,4	21,4	7,9	12,8	11,1	6,3	13,0
1.2 Coquerías y refino de petróleo	20,2	24,3	14,6	17,4	26,5	45,2	35,3	22,2	20,5	5,3
1.3 Energía, gas y agua	8,9	9,7	10,8	11,0	12,1	11,9	6,4	8,5	7,5	6,1
2. Industria	12,9	14,3	17,2	12,4	15,9	16,7	11,9	9,8	11,7	13,4
2.1 Industria de la alimentación, bebidas y tabaco	12,2	14,2	17,3	7,7	16,3	14,2	11,5	8,6	12,2	11,3
2.2 Industria química	9,6	11,6	19,0	5,0	13,6	14,8	9,7	7,7	10,0	10,4
2.3 Fabricación de productos minerales y metálicos	9,8	11,4	14,0	11,2	17,3	15,3	9,4	8,0	8,4	6,9
2.4 Fabricación de productos informáticos y electrónicos, y de material y equipo eléctrico	7,7	9,2	13,8	18,2	23,3	24,7	13,4	11,1	10,9	14,8
2.5 Fabricación de material de transporte	19,0	21,1	22,4	20,4	16,6	19,2	17,1	13,5	15,6	25,3
2.6 Otras industrias manufactureras	11,6	11,3	11,0	12,6	12,5	18,1	10,0	11,1	12,0	11,1
3. Servicios	13,0	15,0	14,7	14,8	14,0	14,4	11,0	9,8	8,5	7,6
3.1 Comercio y hostelería	14,2	13,5	13,8	12,8	13,6	13,0	6,0	10,6	9,4	8,8
3.2 Transporte	13,3	16,3	14,4	14,6	13,2	16,4	13,4	10,3	9,0	6,1
3.3 Información y comunicaciones	10,8	14,4	17,0	17,4	17,0	15,3	13,3	13,8	13,0	13,0
3.4 Otros servicios	14,8	13,8	13,9	15,3	13,4	7,9	7,5	3,3	3,5	7,1
4. Actividades con cobertura reducida	24,8	10,1	13,7	13,1	6,0	3,5	3,1	1,9	5,1	8,1
TOTAL	12,7	13,4	14,1	13,4	13,6	14,1	10,0	9,4	8,7	7,8
TAMAÑOS										
1. Pequeñas	16,5	-2,0	0,4	5,4	14,5	10,8	5,4	6,1	8,1	6,9
2. Medianas	15,1	12,6	12,7	11,2	14,6	9,4	8,2	6,9	6,7	7,3
3. Grandes	12,6	13,5	14,1	13,6	13,6	14,3	10,1	9,4	8,8	7,8
NATURALEZA										
1. Públicas	24,0	18,1	16,7	16,5	16,9	16,5	14,1	11,0	8,6	5,8
2. Privadas	9,8	12,1	13,3	12,4	12,5	13,2	8,5	8,8	8,8	8,6

ANÁLISIS EMPRESARIAL
CUADROS POR ACTIVIDAD, TAMAÑO Y NATURALEZA. RATIOS SIGNIFICATIVAS
Período medio de cobro a clientes

CUADRO 2.24

	BASES		2008		2009		2010		2011		2012	
	Número de empresas		9.627		9.870		10.135		10.057		7.375	
	AÑOS		2007	2008	2008	2009	2009	2010	2010	2011	2011	2012
AGRUPACIONES DE ACTIVIDAD (CNAE 2009)												
1. Energía		53	46	46	58	58	57	56	54	54	44	
1.1 Minería y extracción		91	74	76	77	81	60	62	63	63	58	
1.2 Coquerías y refino de petróleo		46	25	25	46	45	49	50	42	41	33	
1.3 Energía, gas y agua		55	56	56	62	63	61	59	59	59	48	
2. Industria		58	53	54	63	65	63	64	60	63	66	
2.1 Industria de la alimentación, bebidas y tabaco		49	44	46	52	52	52	52	47	47	46	
2.2 Industria química		77	70	70	73	74	71	74	69	63	68	
2.3 Fabricación de productos minerales y metálicos		61	58	57	71	70	67	67	59	63	57	
2.4 Fabricación de productos informáticos y electrónicos, y de material y equipo eléctrico		79	67	68	85	93	80	81	79	80	83	
2.5 Fabricación de material de transporte		38	31	30	45	48	48	51	49	65	77	
2.6 Otras industrias manufactureras		78	76	76	81	84	83	79	75	74	72	
3. Servicios		42	40	41	44	45	47	47	48	45	42	
3.1 Comercio y hostelería		33	30	30	33	33	35	35	35	31	29	
3.2 Transporte		45	40	40	44	45	47	39	43	42	42	
3.3 Información y comunicaciones		65	64	64	66	67	65	67	69	68	64	
3.4 Otros servicios		62	66	68	66	73	79	82	82	82	78	
4. Actividades con cobertura reducida		97	98	93	109	102	117	114	121	128	117	
TOTAL		53	49	49	57	57	58	58	56	56	52	
TAMAÑOS												
1. Pequeñas		72	68	68	76	79	78	77	73	71	69	
2. Medianas		78	73	71	74	77	77	77	72	70	69	
3. Grandes		50	47	47	54	55	56	55	54	55	50	
NATURALEZA												
1. Públicas		65	63	61	81	79	96	99	111	123	128	
2. Privadas		53	49	49	56	57	57	56	55	54	50	

ANÁLISIS EMPRESARIAL
CUADROS POR ACTIVIDAD, TAMAÑO Y NATURALEZA. RATIOS SIGNIFICATIVAS
Período medio de pago a proveedores

CUADRO 2.25

BASES	2008		2009		2010		2011		2012		
	Número de empresas		9.870		10.135		10.057		7.375		
	AÑOS		2007	2008	2008	2009	2009	2010	2010	2011	2011
AGRUPACIONES DE ACTIVIDAD (CNAE 2009)											
1. Energía	51	46	46	57	58	56	55	50	51	42	
1.1 Minería y extracción	85	92	93	98	103	127	120	129	114	117	
1.2 Coquerías y refino de petróleo	47	22	22	44	43	48	45	39	38	31	
1.3 Energía, gas y agua	54	59	60	62	64	60	59	54	56	47	
2. Industria	72	67	69	91	91	85	84	73	74	76	
2.1 Industria de la alimentación, bebidas y tabaco	67	61	68	73	75	75	73	67	66	66	
2.2 Industria química	76	71	69	85	85	86	87	72	70	59	
2.3 Fabricación de productos minerales y metálicos	71	70	68	105	99	82	86	72	77	83	
2.4 Fabricación de productos informáticos y electrónicos, y de material y equipo eléctrico	72	60	78	105	109	100	104	79	78	82	
2.5 Fabricación de material de transporte	66	62	63	91	90	83	79	70	73	80	
2.6 Otras industrias manufactureras	88	82	81	96	100	96	90	83	84	87	
3. Servicios	65	64	63	74	73	71	71	70	72	71	
3.1 Comercio y hostelería	58	54	54	65	65	64	64	63	63	62	
3.2 Transporte	75	69	68	80	82	71	80	74	74	72	
3.3 Información y comunicaciones	95	108	118	126	120	107	105	111	105	110	
3.4 Otros servicios	97	121	102	107	96	98	89	89	120	109	
4. Actividades con cobertura reducida	182	170	172	200	179	204	198	193	196	181	
TOTAL	76	71	71	86	85	81	80	73	73	68	
TAMAÑOS											
1. Pequeñas	80	74	74	83	81	76	74	69	70	71	
2. Medianas	77	71	70	79	78	75	75	68	69	67	
3. Grandes	76	71	72	87	85	82	81	74	74	68	
NATURALEZA											
1. Públicas	109	99	97	110	111	124	131	136	121	136	
2. Privadas	76	70	71	86	84	81	80	72	73	67	

ANÁLISIS EMPRESARIAL

CUADRO 2.26

CUADROS POR ACTIVIDAD, TAMAÑO Y NATURALEZA. RATIOS SIGNIFICATIVAS

Financiación comercial neta (clientes-proveedores) / Ventas

	BASES		2008		2009		2010		2011		2012	
	Número de empresas		9.627		9.870		10.135		10.057		7.375	
	AÑOS		2007	2008	2008	2009	2009	2010	2010	2011	2011	2012
AGRUPACIONES DE ACTIVIDAD (CNAE 2009)												
1. Energía		16	12	12	17	16	15	15	16	14	11	
1.1 Minería y extracción		43	22	23	6	13	4	7	22	25	24	
1.2 Coquerías y refino de petróleo		7	7	7	9	8	7	10	8	7	7	
1.3 Energía, gas y agua		20	14	14	20	19	19	17	19	17	13	
2. Industria		12	10	9	8	10	8	9	11	13	15	
2.1 Industria de la alimentación, bebidas y tabaco		8	6	5	11	11	10	10	6	7	5	
2.2 Industria química		31	28	27	23	25	17	20	25	18	29	
2.3 Fabricación de productos minerales y metálicos		18	15	15	12	14	11	10	11	11	2	
2.4 Fabricación de productos informáticos y electrónicos, y de material y equipo eléctrico		29	27	13	19	25	13	12	28	28	29	
2.5 Fabricación de material de transporte		-13	-16	-18	-21	-19	-15	-9	-5	7	14	
2.6 Otras industrias manufactureras		28	31	31	32	32	30	29	27	26	24	
3. Servicios		4	3	4	3	4	6	5	7	5	2	
3.1 Comercio y hostelería		-11	-11	-11	-13	-15	-14	-14	-12	-15	-18	
3.2 Transporte		24	21	21	26	26	30	20	25	24	24	
3.3 Información y comunicaciones		37	32	30	30	32	32	33	33	34	26	
3.4 Otros servicios		23	24	34	33	38	44	46	49	46	46	
4. Actividades con cobertura reducida		-32	-19	-25	-16	-18	-18	-17	-7	-3	1	
TOTAL		4	4	4	5	5	6	6	9	9	7	
TAMAÑOS												
1. Pequeñas		23	25	25	30	31	31	31	30	30	27	
2. Medianas		26	26	26	26	29	29	29	28	27	27	
3. Grandes		2	2	1	2	2	4	3	6	7	5	
NATURALEZA												
1. Públicas		34	35	32	50	47	65	67	85	100	105	
2. Privadas		3	3	3	3	4	4	4	7	6	5	

ANÁLISIS EMPRESARIAL

CUADRO 2.27.1

CUADROS DE DETALLE. RÚBRICAS DEL ESTADO DE FLUJOS

Importe neto de la cifra de negocios y compras netas. Detalle por países y relación intersocietaria. Estructura

BASES	2008		2009		2010		2011		2012	
	2007	2008	2008	2009	2009	2010	2010	2011	2011	2012
Número de empresas / Cobertura total nacional	9.627 / 31,2 %		9.870 / 31,0 %		10.135 / 31,7 %		10.057 / 31,5 %		7.375 / 27,0 %	
AÑOS	2007	2008	2008	2009	2009	2010	2010	2011	2011	2012
A. IMPORTE NETO DE LA CIFRA DE NEGOCIOS										
DETALLE POR PAÍSES DE DESTINO	100,0	100,0	100,0	100,0	100,0	100,0	100,0	100,0	100,0	100,0
Importe neto de la cifra de negocios en:										
1. España	85,1	84,9	84,7	84,9	84,8	83,0	83,0	81,4	82,1	80,6
2. Resto del mundo	14,9	15,1	15,3	15,1	15,2	17,0	17,0	18,6	17,9	19,4
1. Otros países de la UE	10,4	10,3	10,2	10,1	10,4	11,4	11,3	12,2	11,8	12,1
2. Terceros países	4,5	4,8	5,0	4,9	4,8	5,6	5,7	6,5	6,1	7,3
DETALLE POR RELACIÓN INTERSOCIETARIA (solo cuestionario normal)	100,0	100,0	100,0	100,0	100,0	100,0	100,0	100,0	100,0	100,0
Importe neto de la cifra de negocios frente a:										
1. Empresas del grupo y asociadas	24,7	24,7	25,0	25,0	24,9	26,7	26,6	28,7	28,3	29,0
2. Terceros externos al perímetro de consolidación	75,3	75,3	75,0	75,0	75,1	73,3	73,4	71,3	71,7	71,0
B. COMPRAS NETAS (a)										
DETALLE POR PAÍSES DE PROCEDENCIA	100,0	100,0	100,0	100,0	100,0	100,0	100,0	100,0	100,0	100,0
Compras netas en:										
1. España	66,6	65,4	65,8	68,6	68,8	66,1	67,2	65,6	65,8	64,7
2. Resto del mundo	33,4	34,6	34,2	31,4	31,2	33,9	32,8	34,4	34,2	35,3
1. Otros países de la UE	18,9	17,8	18,0	17,5	17,0	17,1	16,2	16,2	15,9	14,8
2. Terceros países	14,5	16,7	16,2	14,0	14,1	16,8	16,7	18,2	18,3	20,5
DETALLE POR RELACIÓN INTERSOCIETARIA (solo cuestionario normal)	100,0	100,0	100,0	100,0	100,0	100,0	100,0	100,0	100,0	100,0
Compras netas y trabajos realizados por otras empresas:										
1. Empresas del grupo y asociadas	37,1	37,7	37,8	38,5	38,1	39,2	40,4	41,5	41,6	42,5
2. Terceros externos al perímetro de consolidación	62,9	62,3	62,2	61,5	61,9	60,8	59,6	58,5	58,4	57,5

ANÁLISIS EMPRESARIAL

CUADRO 2.27.2

CUADROS DE DETALLE. RÚBRICAS DEL ESTADO DE FLUJOS

Importe neto de la cifra de negocios y compras netas. Detalle por países y relación intersocietaria. Tasas de variación sobre las mismas empresas en el año anterior

BASES	2003	2004	2005	2006	2007	2008	2009	2010	2011	2012
Número de empresas	8.822	9.049	9.123	9.276	9.321	9.627	9.870	10.135	10.057	7.375
AÑOS	2003	2004	2005	2006	2007	2008	2009	2010	2011	2012
A. IMPORTE NETO DE LA CIFRA DE NEGOCIOS										
DETALLE POR PAÍSES DE DESTINO	5,3	8,8	11,9	9,9	5,8	1,0	-13,4	4,4	3,7	-0,4
Importe neto de la cifra de negocios en:										
1. España	5,7	9,6	12,8	9,4	6,1	0,8	-13,2	2,2	1,6	-2,3
2. Resto del mundo	3,2	4,9	7,1	12,5	4,0	2,2	-14,5	16,9	13,5	8,5
1. Otros países de la UE	3,3	4,0	4,5	6,1	5,9	-0,1	-14,3	14,2	11,6	2,8
2. Terceros países	3,0	7,4	13,8	28,2	0,1	7,4	-15,1	22,9	17,4	19,3
DETALLE POR RELACIÓN INTERSOCIETARIA (solo cuestionario normal)	5,2	8,8	12,3	9,9	5,9	1,6	-13,3	4,6	3,8	0,0
Importe neto de la cifra de negocios frente a:										
1. Empresas del grupo y asociadas	7,0	7,6	13,3	12,6	4,9	1,5	-13,6	12,3	11,8	2,7
2. Terceros externos al perímetro de consolidación	4,6	9,2	12,0	9,0	6,2	1,6	-13,2	2,1	0,9	-1,0
B. COMPRAS NETAS (a)										
DETALLE POR PAÍSES DE PROCEDENCIA	5,6	10,8	15,5	11,4	4,0	0,9	-20,3	11,0	6,4	0,8
Compras netas en:										
1. España	5,6	8,0	14,4	10,7	3,0	-0,8	-16,9	6,5	3,9	-0,8
2. Resto del mundo	5,5	18,2	18,0	13,0	6,0	4,3	-26,8	20,7	11,6	3,9
1. Otros países de la UE	3,9	10,3	9,4	8,7	9,3	-4,9	-22,6	11,4	6,7	-6,3
2. Terceros países	8,5	31,6	31,2	18,8	1,5	16,3	-31,4	31,9	16,4	12,8
DETALLE POR RELACIÓN INTERSOCIETARIA (solo cuestionario normal)	5,6	9,8	15,9	11,1	4,1	1,5	-18,6	8,5	5,7	0,5
Compras netas y trabajos realizados por otras empresas:										
1. Empresas del grupo y asociadas	2,4	9,9	16,3	12,0	4,1	3,3	-17,1	11,6	8,5	2,7
2. Terceros externos al perímetro de consolidación	7,4	9,7	15,6	10,5	4,1	0,4	-19,5	6,6	3,8	-1,1

ANÁLISIS EMPRESARIAL

CUADRO 2.28

CUADROS DE DETALLE. RÚBRICAS DEL ESTADO DE FLUJOS

Saldo neto exportaciones-importaciones. Porcentaje sobre el VAB

BASES	2008		2009		2010		2011		2012		
	Número de empresas										
	2007		2008		2008		2009		2009		2010
AÑOS	2007	2008	2008	2009	2009	2010	2010	2011	2011	2012	2012
AGRUPACIONES DE ACTIVIDAD (CNAE 2009)											
1. Energía	-127,4	-158,9	-155,2	-103,9	-100,9	-126,4	-120,4	-158,8	-165,3	-179,3	
1.1 Minería y extracción	35,4	39,8	35,7	23,2	35,5	40,2	55,8	65,7	46,8	36,0	
1.2 Coquerías y refino de petróleo	-985,5										
1.3 Energía, gas y agua	-14,8	-37,2	-36,2	-23,2	-23,8	-27,1	-28,9	-33,8	-32,0	-24,9	
2. Industria	32,0	31,2	40,3	58,3	56,9	55,9	60,3	76,2	67,5	87,5	
2.1 Industria de la alimentación, bebidas y tabaco	-25,3	-20,0	5,0	5,0	6,3	6,0	5,3	7,5	6,8	7,9	
2.2 Industria química	34,3	41,7	73,4	82,3	72,1	94,5	115,0	130,1	107,5	132,9	
2.3 Fabricación de productos minerales y metálicos	6,5	19,8	24,9	56,6	50,3	28,5	27,1	66,6	63,0	81,4	
2.4 Fabricación de productos informáticos y electrónicos, y de material y equipo eléctrico	-2,8	-6,0	13,1	21,5	34,8	38,8	28,0	41,9	42,4	64,6	
2.5 Fabricación de material de transporte	106,1	82,8	79,1	120,9	122,3	111,4	128,1	143,4	135,3	182,9	
2.6 Otras industrias manufactureras	39,7	43,3	37,8	39,0	37,2	38,2	31,4	41,0	36,4	48,2	
3. Servicios	-20,7	-15,0	-17,0	-12,4	-12,0	-11,8	-13,2	-9,8	-6,8	-4,0	
3.1 Comercio y hostelería	-85,3	-71,7	-76,0	-62,6	-59,3	-62,9	-69,1	-60,5	-49,8	-45,4	
3.2 Transporte	25,2	25,8	25,3	17,7	17,6	25,8	27,7	27,7	26,3	26,8	
3.3 Información y comunicaciones	13,2	13,5	10,2	10,7	6,8	6,4	5,4	9,3	9,8	11,3	
3.4 Otros servicios	5,3	6,0	5,5	9,0	8,5	9,5	11,2	10,1	5,3	8,4	
4. Actividades con cobertura reducida	8,0	10,1	13,0	25,9	26,7	36,0	38,2	45,8	46,8	64,1	
TOTAL	-18,6	-21,3	-19,3	-6,6	-6,4	-9,9	-7,8	-7,5	-10,9	-8,2	
TAMAÑOS											
1. Pequeñas	-1,9	1,6	-0,4	2,9	-0,8	-3,0	-3,0	-2,4	7,2	10,9	
2. Medianas	-0,1	4,0	5,7	11,2	6,4	4,9	8,9	11,5	19,2	25,8	
3. Grandes	-20,9	-24,5	-22,0	-8,3	-7,7	-11,4	-9,7	-9,6	-14,2	-11,8	
NATURALEZA											
1. Públicas	1,7	2,1	2,1	5,0	5,1	4,1	3,8	4,3	4,3	3,3	
2. Privadas	-20,2	-23,4	-21,1	-7,6	-7,4	-11,1	-8,8	-8,5	-12,2	-9,2	

ANÁLISIS EMPRESARIAL

CUADRO 2.29.1

CUADROS DE DETALLE. RÚBRICAS DEL ESTADO DE FLUJOS

Empresas con resultado del ejercicio positivo/negativo. Datos de detalle. Valores absolutos

BASES	2008		2009		2010		2011		2012	
	Número de empresas / Cobertura total nacional									
9.627 / 31,2 %										
9.870 / 31,0 %										
10.135 / 31,7 %										
10.057 / 31,5 %										
7.375 / 27,0 %										
AÑOS	2007	2008	2008	2009	2009	2010	2010	2011	2011	2012
EMPRESAS CON RESULTADO DEL EJERCICIO POSITIVO	8.157	7.246	7.637	6.966	7.210	7.247	7.352	6.894	5.235	4.892
1. Pequeñas	4.068	3.531	4.070	3.689	3.785	3.697	3.826	3.517	2.523	2.380
2. Medianas	2.750	2.498	2.204	1.994	2.047	2.148	2.175	2.073	1.704	1.582
3. Grandes	1.339	1.217	1.363	1.283	1.378	1.402	1.351	1.304	1.008	930
1'. Públicas	276	279	284	248	290	296	295	271	194	197
2'. Privadas	7.881	6.967	7.353	6.718	6.920	6.951	7.057	6.623	5.041	4.695
EMPRESAS CON RESULTADO DEL EJERCICIO NEGATIVO	1.470	2.381	2.233	2.904	2.925	2.888	2.705	3.163	2.140	2.483
1. Pequeñas	729	1.266	1.205	1.586	1.539	1.627	1.481	1.790	1.220	1.363
2. Medianas	463	715	585	795	817	716	656	758	529	651
3. Grandes	278	400	443	523	569	545	568	615	391	469
1'. Públicas	87	84	91	127	164	158	177	201	128	125
2'. Privadas	1.383	2.297	2.142	2.777	2.761	2.730	2.528	2.962	2.012	2.358

IMPORTE DE LOS RESULTADOS DEL EJERCICIO POSITIVOS (millones de euros)	56.626	50.067	51.122	49.108	50.944	44.864	46.376	46.698	42.795	33.707
1. Pequeñas	826	612	739	586	643	619	664	566	359	336
2. Medianas	3.568	3.162	2.842	2.410	2.555	2.703	3.095	3.082	2.535	2.231
3. Grandes	52.233	46.292	47.542	46.112	47.747	41.541	42.618	43.051	39.901	31.140
1'. Públicas	2.445	1.375	1.373	1.290	1.069	1.271	1.203	781	686	633
2'. Privadas	54.181	48.692	49.750	47.818	49.875	43.593	45.174	45.917	42.110	33.073
IMPORTE DE LOS RESULTADOS DEL EJERCICIO NEGATIVOS (millones de euros)	10.224	28.575	27.898	17.519	18.915	16.647	19.414	25.468	16.045	33.663
1. Pequeñas	127	241	246	326	347	304	295	432	276	306
2. Medianas	724	1.100	1.113	1.223	1.389	1.304	1.404	1.477	1.194	1.528
3. Grandes	9.372	27.234	26.540	15.969	17.179	15.039	17.716	23.559	14.575	31.829
1'. Públicas	795	932	936	1.197	1.333	871	835	1.508	1.309	1.864
2'. Privadas	9.429	27.643	26.962	16.322	17.583	15.776	18.579	23.960	14.736	31.799
IMPORTE DEL RESULTADO DEL EJERCICIO (millones de euros)	46.403	21.492	23.224	31.589	32.029	28.217	26.962	21.230	26.750	43
1. Pequeñas	699	371	493	260	296	315	369	133	83	30
2. Medianas	2.844	2.063	1.729	1.187	1.165	1.400	1.691	1.605	1.342	704
3. Grandes	42.860	19.058	21.002	30.142	30.568	26.503	24.902	19.491	25.325	-690
1'. Públicas	1.650	444	436	93	-263	400	367	-727	-623	-1.231
2'. Privadas	44.753	21.049	22.788	31.496	32.292	27.817	26.595	21.957	27.373	1.274

ANÁLISIS EMPRESARIAL

CUADRO 2.29.2

CUADROS DE DETALLE. RÚBRICAS DEL ESTADO DE FLUJOS

Empresas con resultado del ejercicio positivo / negativo. Datos de detalle. Tasas de variación sobre las mismas empresas en el año anterior

BASES	2003	2004	2005	2006	2007	2008	2009	2010	2011	2012
	Número de empresas									
AÑOS	2003	2.004	2.005	2.006	2.007	2.008	2.009	2.010	2.011	2.012
EMPRESAS CON RESULTADO DEL EJERCICIO POSITIVO	-1,0	1,5	-0,8	-0,7	-2,0	-11,2	-8,8	0,5	-6,2	-6,6
1. Pequeñas	-1,1	1,4	-0,3	-0,9	-2,8	-13,2	-9,4	-2,3	-8,1	-5,7
2. Medianas	-2,0	1,0	-1,6	0,0	-1,2	-9,2	-9,5	4,9	-4,7	-7,2
3. Grandes	2,6	3,1	-0,8	-1,7	-1,0	-9,1	-5,9	1,7	-3,5	-7,7
1'. Públicas	1,3	0,4	7,1	1,0	-3,0	1,1	-12,7	2,1	-8,1	1,5
2'. Privadas	-1,1	1,5	-1,1	-0,8	-1,9	-11,6	-8,6	0,4	-6,1	-6,9
EMPRESAS CON RESULTADO DEL EJERCICIO NEGATIVO	4,9	-6,9	4,2	3,7	10,0	62,0	30,0	-1,3	16,9	16,0
1. Pequeñas	5,2	-6,0	1,5	4,2	14,0	73,7	31,6	5,7	20,9	11,7
2. Medianas	12,3	-5,3	9,2	0,2	6,6	54,4	35,9	-12,4	15,5	23,1
3. Grandes	-9,1	-13,5	4,0	9,1	4,7	43,9	18,1	-4,2	8,3	19,9
1'. Públicas	-3,9	-0,9	-18,0	-3,3	10,2	-3,4	39,6	-3,7	13,6	-2,3
2'. Privadas	5,4	-7,3	5,9	4,1	10,0	66,1	29,6	-1,1	17,2	17,2
IMPORTE DE LOS RESULTADOS DEL EJERCICIO POSITIVOS	24,3	20,5	17,1	10,3	11,4	-11,6	-3,9	-11,9	0,7	-21,2
1. Pequeñas	14,1	19,7	7,3	14,3	-2,8	-25,9	-20,7	-3,7	-14,8	-6,5
2. Medianas	12,8	17,5	1,6	20,5	1,1	-11,4	-15,2	5,8	-0,4	-12,0
3. Grandes	26,1	20,8	19,0	9,4	12,7	-11,4	-3,0	-13,0	1,0	-22,0
1'. Públicas	188,5	31,7	-38,2	-24,8	85,5	-43,8	-6,0	18,8	-35,0	-7,6
2'. Privadas	17,9	19,4	22,6	12,0	9,0	-10,1	-3,9	-12,6	1,6	-21,5
IMPORTE DE LOS RESULTADOS DEL EJERCICIO NEGATIVOS	-66,5	25,0	10,4	-14,7	30,8	179,5	-37,2	-12,0	31,2	109,8
1. Pequeñas	8,3	16,1	-9,0	-5,1	31,5	89,3	32,7	-12,3	46,4	10,9
2. Medianas	-15,8	-0,2	15,3	20,3	22,8	51,8	9,9	-6,2	5,2	28,0
3. Grandes	-68,9	27,3	10,5	-17,0	31,4	190,6	-39,8	-12,5	33,0	118,4
1'. Públicas	-65,6	-	-55,8	53,9	-51,1	17,2	27,8	-34,7	80,5	42,4
2'. Privadas	-66,6	-12,0	45,7	-26,1	59,0	193,2	-39,5	-10,3	29,0	115,8
IMPORTE DEL RESULTADO DEL EJERCICIO	-	19,0	19,4	17,9	7,2	-53,7	36,0	-11,9	-21,3	-99,8
1. Pequeñas	15,4	20,6	11,5	18,4	-8,3	-46,8	-47,3	6,3	-63,9	-64,3
2. Medianas	25,9	21,5	-0,9	20,6	-2,7	-27,5	-31,4	20,1	-5,1	-47,6
3. Grandes	-	18,6	22,3	17,7	8,5	-55,5	43,5	-13,3	-21,7	-
1'. Públicas	-	-98,4	-	-	-	-73,1	-78,7	-	-	-97,5
2'. Privadas	-	29,8	17,2	22,2	0,9	-53,0	38,2	-13,9	-17,4	-95,3

NOTAS A LOS CUADROS DEL CAPÍTULO 2. ANÁLISIS EMPRESARIAL 2003 - 2012

- Inexistencia del fenómeno considerado o carencia de significado de una variación al expresarla en tasas de crecimiento.

CUADRO 2.1.1

Nota: Los conceptos 4, 6 y 7, y los saldos que los incorporan, se han depurado de movimientos contables internos y operaciones singulares entre empresas del grupo. Los conceptos 4.2.1* y S.3*, esto es, los intereses por financiación recibida y el resultado ordinario neto antes de los ajustes referidos, son los que se utilizan en el cálculo de las ratios de rentabilidad y coste financiero (véase cuadro 2.7).

(a) Véase desarrollo e información complementaria en los cuadros 2.26 y 2.28.

(b) La producción de las empresas de comercio y las de actividades inmobiliarias, se mide por el margen comercial. Por esa razón hay que deducir de la cifra de negocios, y de los consumos intermedios, la parte que corresponda a estas actividades por el consumo de sus mercaderías. Véase la publicación de 1995.

(c) Véase desarrollo en el cuadro 2.2.1 y 2.2.2

CUADRO 2.1.2

Nota: Solo se publica la estructura de las rúbricas más significativas.

CUADRO 2.1.3

Nota: Solo se publican las tasas de las rúbricas más significativas.

CUADRO 2.2.1

Nota: Los conceptos 4.1.1, 4.1.2, 6.1.2 y 7.5 y los saldos que los incorporan se han depurado de movimientos contables internos y operaciones singulares entre empresas del grupo. En el *Suplemento metodológico*, que se edita por separado, se recoge el ámbito de los conceptos de esta publicación.

(a) En la publicación de 2008 se introdujo, para toda la serie histórica, un cambio metodológico que mejoró el cálculo del Resultado ordinario neto (RON): los ingresos por subvenciones de capital transferidas a resultados del ejercicio, se incorporaron neteando la amortización del inmovilizado al que financian (en ediciones anteriores las subvenciones transferidas a resultados se computaban como ingresos extraordinarios).

(b) El PGC 2007 introdujo, como novedad respecto al PGC 1990, la valoración de ciertos activos y pasivos financieros por su valor razonable.

CUADRO 2.2.2

Nota: Solo se publican la estructura y la tasa de las rúbricas más significativas.

CUADRO 2.3

Nota: En el *Suplemento metodológico*, que se edita por separado, se recoge el ámbito de los conceptos de esta publicación.

(a) Esta rúbrica incluye, para toda la serie histórica, los elementos de inmovilizado material en régimen de arrendamiento financiero, que en el PGC 1990 se clasificaban dentro del inmovilizado inmaterial.

(b) Esta rúbrica (que fue una de las novedades introducidas por el PGC 2007), incluye inversiones en terrenos y construcciones.

(c) Esta rúbrica incluye activos de distinta naturaleza: inmovilizado intangible, inmovilizado material y activos financieros.

(d) La base 2008 y siguientes, de acuerdo con el PGC 2007, incluyen inversiones a plazo inferior a 3 meses y otras convertibles en efectivo de forma rápida, por lo que existe un salto en la serie histórica.

CUADRO 2.4

Nota: En el *Suplemento metodológico*, que se edita por separado, se recoge el ámbito de los conceptos de esta publicación.

(a) Los ajustes de valor en la base 2008 y siguientes, de acuerdo con el PGC 2007, se deben fundamentalmente a cambios en la valoración de instrumentos financieros.

(b) Esta rúbrica recoge instrumentos de patrimonio, acciones o participaciones, que, por sus características especiales, deben clasificarse como pasivos.

(c) Pasivos vinculados a los activos no corrientes disponibles para la venta (véase rúbrica II.1 del cuadro 2.3)

CUADRO 2.6.1

(a) Valor contable ajustado del efecto de la inflación, mediante la aplicación de índices de precios diferenciados por tipo de inmovilizado. La «Nota metodológica» informa de las estimaciones realizadas.

CUADRO 2.7

(a) Conceptos originales, no ajustados de las operaciones a las que se refiere la nota del cuadro 2.1.1. Véase la «Nota metodológica».

(b) Ratios estimadas para el total y los grandes agregados sectoriales. Véase en la «Nota metodológica» su ámbito conceptual (cuadros 2.13 a 2.17). Para los agregados sectoriales difundidos por la Central de Balances en la aplicación "Agregados sectoriales", solo se calculan las ratios a partir de los valores contables.

(c) Esta ratio se calcula con el fin instrumental de garantizar el enlace entre las ratios R.1 a R.3, por lo que se obtiene a partir de los saldos medios de balance. Su formulación es distinta a la de la ratio E.1, recogida en los cuadros 2.6 y 2.18, que es la que permite el análisis de la evolución del endeudamiento de las empresas.

CUADRO 2.13

Nota: Antes de impuestos. Véanse en el cuadro 2.7 las fórmulas empleadas en su cálculo, que incluyen la utilización de un concepto de resultados ordinarios (el resultado ordinario neto) y la valoración del inmovilizado material a precios corrientes, y su contrapartida de ajuste en los recursos propios.

CUADRO 2.14

Nota: Este cuadro ofrece información sobre los dos factores determinantes de la rentabilidad del activo neto (R.1): el margen, que se calcula como cociente entre el numerador de la ratio R.1 y la producción; y la rotación, definida como el cociente entre la producción y el activo neto. La rentabilidad del activo neto (R.1) es igual al producto del margen por la rotación.

CUADRO 2.15

Nota: Véanse en el cuadro 2.7 las fórmulas empleadas en su cálculo.

CUADRO 2.16

Nota: Antes de impuestos. Véanse en el cuadro 2.7 las fórmulas empleadas en su cálculo, que incluyen la utilización de un concepto de resultados ordinarios (el resultado ordinario neto) y la valoración del inmovilizado material a precios corrientes, y su contrapartida de ajuste en el patrimonio neto.

CUADRO 2.17

Nota: Antes de impuestos. Véanse en el cuadro 2.7 las fórmulas empleadas en su cálculo, que incluyen la utilización de un concepto de resultados ordinarios (el resultado ordinario neto) y la valoración del inmovilizado material a precios corrientes, y su contrapartida de ajuste en el patrimonio neto.

CUADRO 2.18.1

Nota: Véase en el cuadro 2.6.2 su fórmula de cálculo, que utiliza saldos finales de balance, a diferencia de las ratios R.1 a R.4, en las que se utilizan saldos medios.

CUADRO 2.18.2

Nota: El numerador y denominador de esta ratio se ha depurado de las operaciones singulares entre empresas del grupo. Véase en el pro memoria del cuadro 2.4 el numerador utilizado en la ratio y en el cuadro 2.1.1 los importes utilizados en el denominador.

CUADRO 2.18.3

Nota: El numerador y denominador de esta ratio se ha depurado de las operaciones singulares entre empresas del grupo. Véase en el cuadro 2.1.1 los importes utilizados en el numerador y denominador de esta ratio.

CUADRO 2.23

Nota: La información se refiere a empresas que cumplimentan el cuestionario normal, que son las de tamaño mediano y grande.

CUADRO 2.24

Nota: Periodo medio de cobro a clientes: (Saldo fin de año deudores comerciales no corrientes + saldo de clientes, neto de anticipos de clientes, para aquellas empresas en las que se dispone de esta última rúbrica) / (Importe neto de la cifra de negocios + IVA repercutido a clientes por operaciones interiores) * 365. Esta ratio se expresa en días, motivo por el que el cociente se multiplica por 365. Desde la publicación de 2012 esta ratio se calcula incluyendo el IVA, lo que ha supuesto una revisión a la baja en sus niveles.

CUADRO 2.25

Nota: Periodo medio de pago a proveedores: (Saldo fin de año acreedores comerciales no corrientes + saldo de proveedores, neto de anticipos a proveedores, para aquellas empresas en las que se dispone de esta última rúbrica) / (Importe de las compras + trabajos realizados por otras empresas + IVA soportado de proveedores por operaciones interiores) * 365. Esta ratio se expresa en días, motivo por el que el cociente se multiplica por 365. Desde la publicación de 2012 esta ratio se calcula incluyendo el IVA, lo que ha supuesto una revisión a la baja en sus niveles.

CUADRO 2.26

Nota: Financiación comercial neta: ((Saldo fin de año deudores comerciales no corrientes + saldo de clientes, neto anticipos de clientes) – (Saldo fin de año acreedores comerciales no corrientes + saldo de proveedores, neto de anticipos a proveedores)) / (Importe neto de la cifra de negocios + IVA repercutido a clientes por operaciones interiores) * 365. Esta ratio se expresa en días, motivo por el que el cociente se multiplica por 365. Desde la publicación de 2012 esta ratio se calcula incluyendo el IVA, lo que ha supuesto una revisión a la baja en sus niveles.

CUADRO 2.27.1

(a) Incluidas las de las empresas dedicadas al comercio y a las actividades inmobiliarias. Véase nota (b) del cuadro 2.1.1.

CUADRO 2.27.2

(a) Incluidas las de las empresas dedicadas al comercio y a las actividades inmobiliarias. Véase nota (b) del cuadro 2.1.1.

3 ANÁLISIS ECONÓMICO GENERAL
AGRUPACIÓN DE SOCIEDADES NO FINANCIERAS COLABORADORAS
CON LA CENTRAL DE BALANCES. 2003-2012

Las fuentes y notas de los cuadros figuran al final del capítulo.

ANÁLISIS ECONÓMICO GENERAL

CUADRO 3.1.1

SOCIEDADES NO FINANCIERAS COLABORADORAS CON LA CENTRAL DE BALANCES

Cuentas corrientes. Producción, generación y distribución de renta. Valores absolutos

Millones de euros

BASES	2008		2009		2010		2011		2012	
	Número de empresas / Cobertura total nacional									
	2007 2008		2008 2009		2009 2010		2010 2011		2011 2012	
AÑOS	9.627 / 31,2 %		9.870 / 31,0 %		10.135 / 31,7 %		10.057 / 31,5 %		7.375 / 27,0 %	
1. Producción a precios básicos	491.975	493.815	512.979	447.412	457.364	477.753	482.115	499.684	445.176	435.674
1. Producción, sin incluir subvenciones a los productos	489.566	491.078	510.196	444.442	454.363	474.692	479.084	496.927	442.583	433.551
2. Subvenciones a los productos	2.409	2.737	2.782	2.970	3.001	3.061	3.032	2.757	2.593	2.123
2. Consumos intermedios (a)	324.322	330.716	342.877	290.606	297.385	315.294	317.687	336.749	301.647	298.027
S.1. VALOR AÑADIDO BRUTO A PRECIOS BÁSICOS (1 - 2)	167.653	163.099	170.102	156.806	159.979	162.460	164.429	162.934	143.529	137.647
3. Otras subvenciones a la producción	1.064	1.169	1.204	1.335	1.448	1.477	1.470	1.324	1.173	1.071
4. Impuestos sobre la producción, excepto impuestos sobre los productos	3.201	3.711	3.805	3.650	3.783	3.999	4.122	4.038	3.619	3.607
5. Remuneración de asalariados (b)	90.887	95.075	99.797	97.149	99.251	98.885	98.670	99.118	85.443	83.580
S.2. EXCEDENTE BRUTO DE EXPLOTACIÓN (S.1 + 3 - 4 - 5)	74.629	65.481	67.704	57.342	58.393	61.053	63.107	61.103	55.640	51.530
6. Intereses y dividendos percibidos (a)	23.980	25.561	25.963	20.580	21.990	23.100	25.125	26.446	23.262	23.952
7. Intereses adeudados (a)	19.504	21.877	23.108	14.896	15.677	15.596	17.742	20.483	17.485	17.986
Otras rentas de la propiedad neta (c)										
S.3. RENTA EMPRESARIAL (S.2 + 6 - 7)	79.106	69.165	70.559	63.026	64.706	68.557	70.490	67.066	61.417	57.497
8. Dividendos	25.336	34.358	34.383	30.758	30.338	29.312	28.698	31.003	27.092	27.750
9. Impuesto sobre beneficios pagado en el ejercicio	11.742	8.836	9.129	9.928	10.202	9.702	9.541	7.008	6.374	7.141
10. Cotizaciones sociales recibidas (b)	5.044	5.825	5.975	6.342	6.346	6.287	6.241	6.028	5.387	5.627
1. Efectivas (a fondos de pensiones internos y para otras obligaciones sociales) (d)	314	447	506	467	475	410	405	388	351	577
2. Imputadas (contrapartida de prestaciones directas) (= 11.2)	4.730	5.378	5.469	5.875	5.871	5.877	5.836	5.640	5.036	5.051
11. Prestaciones sociales pagadas (b)	4.928	5.948	6.031	6.419	6.407	6.342	6.302	6.367	5.682	5.547
1. Con cargo a fondos de pensiones internos y de otras obligaciones sociales (d)	198	570	562	544	536	465	466	727	646	497
2. Prestaciones directas (= 10.2)	4.730	5.378	5.469	5.875	5.871	5.877	5.836	5.640	5.036	5.051
Otras transferencias corrientes netas (c)										
S.4. RENTA DISPONIBLE (S.3 - 8 - 9 + 10 - 11)	42.144	25.848	26.992	22.263	24.105	29.488	32.191	28.715	27.656	22.686
12. Variación de la participación de los trabajadores en los fondos de pensiones internos y para otras obligaciones sociales (10.1 - 11.1)	116	-123	-56	-77	-61	-55	-60	-339	-295	80
S.5. AHORRO BRUTO	42.028	25.971	27.047	22.339	24.166	29.543	32.251	29.054	27.951	22.606
13. Consumo de capital fijo (e)	34.431	35.767	35.884	35.582	36.264	35.927	36.193	34.544	31.506	30.850
S.5'. AHORRO NETO (S.5 - 13)	7.597	-9.796	-8.837	-13.243	-12.098	-6.384	-3.942	-5.489	-3.555	-8.245
PRO MEMORIA:										
Intereses adeudados antes de introducir ajuste SIFMI	21.745	24.754	25.964	18.921	20.334	19.187	21.706	24.097	20.294	20.502
S.1.* VALOR AÑADIDO BRUTO AL COSTE DE LOS FACTORES (S.1 + 3 - 4)	165.516	160.556	167.501	154.491	157.644	159.938	161.777	160.221	141.083	135.111

ANÁLISIS ECONÓMICO GENERAL

CUADRO 3.1.2

SOCIEDADES NO FINANCIERAS COLABORADORAS CON LA CENTRAL DE BALANCES

Cuentas corrientes. Producción, generación y distribución de renta. Estructura

BASES	2008		2009		2010		2011		2012	
	Número de empresas / Cobertura total nacional									
9.627 / 31,2 %										
AÑOS	2007	2008	2008	2009	2009	2010	2010	2011	2011	2012
1. Producción a precios básicos	100,0	100,0	100,0	100,0	100,0	100,0	100,0	100,0	100,0	100,0
1. Producción, sin incluir subvenciones a los productos	99,5	99,4	99,5	99,3	99,3	99,4	99,4	99,4	99,4	99,5
2. Subvenciones a los productos	0,5	0,6	0,5	0,7	0,7	0,6	0,6	0,6	0,6	0,5
2. Consumos intermedios	65,9	67,0	66,8	65,0	65,0	66,0	65,9	67,4	67,8	68,4
S.1. VALOR AÑADIDO BRUTO A PRECIOS BÁSICOS (1 - 2)	34,1	33,0	33,2	35,0	35,0	34,0	34,1	32,6	32,2	31,6
3. Otras subvenciones a la producción	0,2	0,2	0,2	0,3	0,3	0,3	0,3	0,3	0,3	0,2
4. Impuestos sobre la producción, excepto impuestos sobre los productos	0,7	0,8	0,7	0,8	0,8	0,8	0,9	0,8	0,8	0,8
5. Remuneración de asalariados	18,5	19,3	19,5	21,7	21,7	20,7	20,5	19,8	19,2	19,2
S.2. EXCEDENTE BRUTO DE EXPLOTACIÓN (S.1 + 3 - 4 - 5)	15,2	13,3	13,2	12,8	12,8	12,8	13,1	12,2	12,5	11,8
6. Intereses y dividendos percibidos	4,9	5,2	5,1	4,6	4,8	4,8	5,2	5,3	5,2	5,5
7. Intereses adeudados	4,0	4,4	4,5	3,3	3,4	3,3	3,7	4,1	3,9	4,1
S.3. RENTA EMPRESARIAL (S.2 + 6 - 7)	16,1	14,0	13,8	14,1	14,1	14,3	14,6	13,4	13,8	13,2
8. Dividendos	5,1	7,0	6,7	6,9	6,6	6,1	6,0	6,2	6,1	6,4
9. Impuesto sobre beneficios pagado en el ejercicio	2,4	1,8	1,8	2,2	2,2	2,0	2,0	1,4	1,4	1,6
10. Cotizaciones sociales recibidas	1,0	1,2	1,2	1,4	1,4	1,3	1,3	1,2	1,2	1,3
11. Prestaciones sociales pagadas	1,0	1,2	1,2	1,4	1,4	1,3	1,3	1,3	1,3	1,3
S.4. RENTA DISPONIBLE (S.3 - 8 - 9 + 10 - 11)	8,6	5,2	5,3	5,0	5,3	6,2	6,7	5,7	6,2	5,2
S.5. AHORRO BRUTO	8,5	5,3	5,3	5,0	5,3	6,2	6,7	5,8	6,3	5,2
13. Consumo de capital fijo	7,0	7,2	7,0	8,0	7,9	7,5	7,5	6,9	7,1	7,1
S.5'. AHORRO NETO (S.5 - 13)	1,5	-2,0	-1,7	-3,0	-2,6	-1,3	-0,8	-1,1	-0,8	-1,9
PRO MEMORIA:										
Intereses adeudados antes de introducir ajuste SIFMI	4,4	5,0	5,1	4,2	4,4	4,0	4,5	4,8	4,6	4,7
S.1.* VALOR AÑADIDO BRUTO AL COSTE DE LOS FACTORES (S.1 + 3 - 4)	100,0	100,0	100,0	100,0	100,0	100,0	100,0	100,0	100,0	100,0
5. REMUNERACIÓN DE ASALARIADOS	54,9	59,2	59,6	62,9	63,0	61,8	61,0	61,9	60,6	61,9
S.2. EXCEDENTE BRUTO DE LA EXPLOTACIÓN (S.1.* - 5)	45,1	40,8	40,4	37,1	37,0	38,2	39,0	38,1	39,4	38,1

ANÁLISIS ECONÓMICO GENERAL

CUADRO 3.1.3

SOCIEDADES NO FINANCIERAS COLABORADORAS CON LA CENTRAL DE BALANCES

Cuentas corrientes. Producción, generación y distribución de renta. Tasas de variación sobre las mismas empresas en el año anterior

	BASES	2003	2004	2005	2006	2007	2008	2009	2010	2011	2012
	Número de empresas	8.822	9.049	9.123	9.276	9.321	9.627	9.870	10.135	10.057	7.375
	AÑOS	2003	2004	2005	2006	2007	2008	2009	2010	2011	2012
1. Producción a precios básicos		6,0	8,1	9,1	8,8	7,3	0,4	-12,8	4,5	3,6	-2,1
1. Producción, sin incluir subvenciones a los productos		6,1	8,2	9,2	8,8	7,3	0,3	-12,9	4,5	3,7	-2,0
2. Subvenciones a los productos		-3,5	-9,2	-5,3	-2,1	23,8	13,6	6,7	2,0	-9,1	-18,1
2. Consumos intermedios		5,2	8,4	11,1	9,2	7,6	2,0	-15,2	6,0	6,0	-1,2
S.1. VALOR AÑADIDO BRUTO A PRECIOS BÁSICOS		7,5	7,5	5,3	7,9	6,8	-2,7	-7,8	1,6	-0,9	-4,1
5. Remuneración de asalariados		3,9	4,7	6,4	6,7	7,0	4,6	-2,7	-0,4	0,5	-2,2
S.2. EXCEDENTE BRUTO DE EXPLOTACIÓN		12,8	11,0	3,6	9,6	7,1	-12,3	-15,3	4,6	-3,2	-7,4
6. Intereses y dividendos percibidos		3,3	13,7	22,7	17,0	25,4	6,6	-20,7	5,0	5,3	3,0
7. Intereses adeudados		-3,7	-2,6	11,0	38,8	40,6	12,2	-35,5	-0,5	15,4	2,9
S.3. RENTA EMPRESARIAL		13,8	13,5	6,0	7,1	5,2	-12,6	-10,7	6,0	-4,9	-6,4
8. Dividendos		41,2	30,8	53,6	-0,8	7,5	35,6	-10,5	-3,4	8,0	2,4
9. Impuesto sobre beneficios pagado en el ejercicio		24,4	16,1	19,9	5,8	-3,8	-24,7	8,8	-4,9	-26,5	12,0
10. Cotizaciones sociales recibidas		-11,9	2,0	20,0	4,8	7,3	15,5	6,1	-0,9	-3,4	4,5
11. Prestaciones sociales pagadas		-14,2	3,5	17,7	5,5	7,3	20,7	6,4	-1,0	1,0	-2,4
S.4. RENTA DISPONIBLE		7,0	8,8	-11,0	11,7	7,3	-38,7	-17,5	22,3	-10,8	-18,0
S.5. AHORRO BRUTO		6,7	8,9	-11,2	11,8	7,3	-38,2	-17,4	22,3	-9,9	-19,1
PRO MEMORIA:											
Intereses adeudados antes de introducir ajuste SIFMI		-3,8	-3,9	10,2	34,7	38,0	13,8	-27,1	-5,6	11,0	1,0

ANÁLISIS ECONÓMICO GENERAL
SOCIEDADES NO FINANCIERAS COLABORADORAS CON LA CENTRAL DE BALANCES
Cuenta de capital. Valores absolutos

CUADRO 3.2.1

Millones de euros

BASES	2008		2009		2010		2011		2012	
	Número de empresas / Cobertura total nacional									
AÑOS	2007	2008	2008	2009	2009	2010	2010	2011	2011	2012
S.6./ VPN. RECURSOS DE CAPITAL / VARIACIONES DEL PATRIMONIO NETO (S.5' + 14)	8.211	-4.986	-4.171	-12.123	-11.189	-3.663	-1.390	-1.279	-414	-3.175
S.5'. AHORRO NETO	7.597	-9.796	-8.837	-13.243	-12.098	-6.384	-3.942	-5.489	-3.555	-8.245
14. TRANSFERENCIAS NETAS DE CAPITAL RECIBIDAS	614	4.811	4.666	1.119	909	2.721	2.552	4.210	3.141	5.070
S.7. EMPLEOS DE CAPITAL (15 a 17)	16.453	10.378	13.346	-9.017	-2.657	6.951	9.999	10.711	5.931	-4.423
15. FORMACIÓN BRUTA DE CAPITAL FIJO	39.868	41.420	44.423	32.137	35.189	33.665	36.184	32.397	29.136	25.173
15.1. Activos fijos materiales	36.652	39.209	41.718	30.137	33.139	30.976	33.375	29.748	26.552	22.487
15.2. Activos fijos inmateriales	3.216	2.211	2.705	2.000	2.050	2.688	2.809	2.649	2.584	2.687
13. (-) CONSUMO DE CAPITAL FIJO	-34.431	-35.767	-35.884	-35.582	-36.264	-35.927	-36.193	-34.544	-31.506	-30.850
13.1. Activos fijos materiales	-32.255	-33.726	-33.827	-33.200	-33.819	-33.672	-33.951	-32.211	-29.412	-28.717
13.2. Activos fijos inmateriales	-2.176	-2.041	-2.057	-2.382	-2.445	-2.255	-2.242	-2.333	-2.094	-2.133
16. VARIACIÓN DE EXISTENCIAS	10.318	1.396	1.456	-7.189	-2.782	7.264	9.064	8.062	4.284	-134
17. ADQUISICIÓN NETA DE ACTIVOS NO PRODUCIDOS	698	3.329	3.351	1.617	1.200	1.950	944	4.796	4.018	1.387
17.1. Activos materiales no producidos	-156	606	365	924	856	244	-273	215	124	336
17.2. Activos inmateriales no producidos	854	2.723	2.986	693	344	1.707	1.217	4.581	3.893	1.052
S.8. CAPACIDAD (+) O NECESIDAD (-) DE FINANCIACIÓN (S.6 - S.7)	-8.243	-15.364	-17.517	-3.106	-8.532	-10.615	-11.389	-11.991	-6.345	1.249
PRO MEMORIA:										
A. FORMACIÓN BRUTA DE CAPITAL (15 + 16)	50.186	42.817	45.880	24.948	32.407	40.928	45.247	40.459	33.420	25.040
B. PORCENTAJE DE LA CAPACIDAD (+) O NECESIDAD (-) DE FINANCIACIÓN RESPECTO DEL VALOR AÑADIDO BRUTO A PRECIOS BÁSICOS	-4,9	-9,4	-10,3	-2,0	-5,3	-6,5	-6,9	-7,4	-4,4	0,9
C. FORMACIÓN NETA DE CAPITAL FIJO (precios corrientes) (15 - 13) (a)	5.437	5.653	8.539	-3.445	-1.075	-2.262	-9	-2.147	-2.371	-5.677
D. FORMACIÓN NETA DE CAPITAL FIJO (valor contable) (a)	16.131	17.099	20.293	6.866	10.462	7.277	9.671	5.628	5.065	1.048

ANÁLISIS ECONÓMICO GENERAL

CUADRO 3.2.2

SOCIEDADES NO FINANCIERAS COLABORADORAS CON LA CENTRAL DE BALANCES

Cuenta de capital. Estructura y tasas de variación sobre las mismas empresas en el año anterior

	<u>BASES</u>	<u>2003</u>	<u>2004</u>	<u>2005</u>	<u>2006</u>	<u>2007</u>	<u>2008</u>	<u>2009</u>	<u>2010</u>	<u>2011</u>	<u>2012</u>
Número de empresas		8.822	9.049	9.123	9.276	9.321	9.627	9.870	10.135	10.057	7.375
	<u>AÑOS</u>	<u>2003</u>	<u>2004</u>	<u>2005</u>	<u>2006</u>	<u>2007</u>	<u>2008</u>	<u>2009</u>	<u>2010</u>	<u>2011</u>	<u>2012</u>
ESTRUCTURA (100 = EMPLEOS BRUTOS DE CAPITAL)											
S.7. EMPLEOS DE CAPITAL (15 a 17)		27,8	29,4	38,3	37,8	29,2	22,5	-33,9	16,2	23,7	-16,7
15. FORMACIÓN BRUTA DE CAPITAL FIJO		78,5	77,1	69,1	62,4	78,5	89,8	121,0	78,5	71,6	95,3
13. (-) CONSUMO DE CAPITAL FIJO		-72,2	-70,6	-61,7	-62,2	-70,8	-77,5	-133,9	-83,8	-76,3	-116,7
16. VARIACIÓN DE EXISTENCIAS		17,4	21,1	24,2	28,0	21,2	3,0	-27,1	16,9	17,8	-0,5
17. ADQUISICIÓN NETA DE ACTIVOS NO PRODUCIDOS		4,1	1,8	6,7	9,5	0,3	7,2	6,1	4,5	10,6	5,2
S.8. CAPACIDAD (+) O NECESIDAD (-) DE FINANCIACIÓN (S.6 - S.7)		10,2	22,7	-15,4	-11,9	-9,3	-33,3	-11,7	-24,8	-26,5	4,7
TASAS											
A. FORMACIÓN BRUTA DE CAPITAL (15 + 16)		14,7	9,5	15,9	7,0	0,9	-14,7	-45,6	26,3	-10,6	-25,1
15. FORMACIÓN BRUTA DE CAPITAL FIJO		3,3	3,3	5,1	-2,2	8,3	3,9	-27,7	-4,3	-10,5	-13,6
PRO MEMORIA:											
B. PORCENTAJE DE LA CAPACIDAD (+) O NECESIDAD (-) DE FINANCIACIÓN RESPECTO DEL VALOR AÑADIDO BRUTO A PRECIOS BÁSICOS		3,1	6,8	-5,2	-4,0	-2,7	-9,4	-2,0	-6,5	-7,4	0,9

ANÁLISIS ECONÓMICO GENERAL

SOCIEDADES NO FINANCIERAS COLABORADORAS CON LA CENTRAL DE BALANCES

Cuenta financiera

CUADRO 3.3

Millones de euros

	<u>BASES</u>	<u>2003</u>	<u>2004</u>	<u>2005</u>	<u>2006</u>	<u>2007</u>	<u>2008</u>	<u>2009</u>	<u>2010</u>	<u>2011</u>	<u>2012</u>
	Número de empresas	8.822	9.049	9.123	9.276	9.321	9.627	9.870	10.135	10.057	7.375
	<u>AÑOS</u>	<u>2003</u>	<u>2004</u>	<u>2005</u>	<u>2006</u>	<u>2007</u>	<u>2008</u>	<u>2009</u>	<u>2010</u>	<u>2011</u>	<u>2012</u>
S.9. OPERACIONES FINANCIERAS NETAS (A - P) = (S.8)		3.523	8.837	-7.275	-6.113	-4.463	-15.364	-3.106	-10.615	-11.991	1.249
A. ADQUISICIONES NETAS DE ACTIVOS FINANCIEROS		12.930	44.736	63.738	78.728	81.200	24.868	-30.146	35.250	6.476	612
AF.2. Efectivo y depósitos		547	1.159	5.448	2.645	4.911	7.314	3.666	-1.014	-3.014	2.061
AF.3. Valores distintos de acciones y participaciones		4.351	2.352	-4.417	-575	-1.420	12.016	-3.572	1.359	3.803	2.704
AF.4. Préstamos		-3.605	18.384	12.776	-4.650	23.046	4.629	-12.439	5.456	-1.874	10.459
AF.5. Acciones y participaciones		8.910	13.644	33.843	64.500	38.308	8.575	-12.604	24.039	5.602	-5.607
AF.6. Reservas técnicas de seguros	
AF.7. Otras cuentas pendientes de cobro		2.727	9.198	16.089	16.809	16.355	-7.664	-5.196	5.410	1.959	-9.005
AF.7.1. Créditos comerciales		2.573	9.082	12.916	13.027	16.190	-3.849	-4.262	5.051	2.691	-9.476
AF.7.9. Otras cuentas pendientes de cobro		154	115	3.173	3.782	165	-3.815	-934	359	-732	471
P. PASIVOS NETOS CONTRAÍDOS		9.407	35.899	71.013	84.841	85.663	40.232	-27.039	45.865	18.467	-637
AF.3. Valores distintos de acciones y participaciones		-1.114	-293	-621	1.202	971	9.127	-2.228	-2.662	3.044	3.580
AF.4. Préstamos		5.134	16.270	32.258	72.569	52.486	29.963	-10.359	19.901	-1.111	-20.722
1. Instituciones financieras		-226	8.069	18.800	37.596	26.507	4.889	-17.407	2.764	-2.168	-13.400
2. Resto del mundo		19.922	-3.391	10.337	22.365	7.959	12.724	13.213	1.610	-127	-19.188
3. Otros sectores residentes		-14.562	11.593	3.122	12.607	18.021	12.351	-6.165	15.528	1.184	11.867
AF.5. Acciones y participaciones		-398	4.185	11.135	-5.286	13.041	7.555	-5.065	18.972	22.743	22.276
AF.6. R. técnicas de seguro: fondos de pensiones y otras obligaciones sociales		-59	-79	608	2	12	-459	-545	14	-356	-23
AF.7. Otras cuentas pendientes de pago		5.844	15.816	27.633	16.354	19.152	-5.954	-8.843	9.640	-5.853	-5.748
AF.7.1. Créditos comerciales		7.324	10.630	17.866	16.907	13.941	-3.629	-6.110	4.241	-6.967	-10.213
AF.7.9. Otras cuentas pendientes de pago		-1.480	5.186	9.767	-553	5.211	-2.325	-2.732	5.399	1.115	4.465

ANÁLISIS ECONÓMICO GENERAL

CUADRO 3.4.1

SOCIEDADES NO FINANCIERAS COLABORADORAS CON LA CENTRAL DE BALANCES

Balance. Activo. Valores absolutos a precios de mercado

Millones de euros

BASES	2008		2009		2010		2011		2012	
	2007	2008	2008	2009	2009	2010	2010	2011	2011	2012
Número de empresas / Cobertura total nacional	9.627 / 31,2 %		9.870 / 31,0 %		10.135 / 31,7 %		10.057 / 31,5 %		7.375 / 27,0 %	
	2007	2008	2008	2009	2009	2010	2010	2011	2011	2012
ANF. ACTIVOS NO FINANCIEROS	538.548	568.434	569.979	570.620	616.986	621.298	640.192	622.082	538.256	524.068
ANF.1. ACTIVOS PRODUCIDOS	504.248	530.845	533.732	530.729	575.036	578.219	596.042	576.142	496.154	483.449
ANF.1.1. Activos fijos	404.725	435.816	436.424	443.633	472.679	473.108	478.436	459.075	419.521	411.887
ANF.1.1.1. Activos fijos materiales	398.147	428.795	429.353	436.326	464.957	464.918	469.700	450.248	412.224	404.269
1. Valor en libros	266.144	283.272	290.051	300.821	325.905	333.211	340.170	341.567	308.017	309.590
2. Ajuste para valorar a precios corrientes	132.003	145.522	139.302	135.505	139.053	131.707	129.529	108.681	104.206	94.679
1. Del inmovilizado material	142.697	156.968	150.277	145.816	149.167	141.246	138.892	116.456	111.642	101.404
2. Del consumo de capital fijo	-10.694	-11.446	-10.975	-10.311	-10.114	-9.539	-9.363	-7.775	-7.435	-6.726
ANF.1.1.2. Activos fijos inmateriales	6.578	7.021	7.071	7.307	7.721	8.190	8.736	8.827	7.297	7.618
ANF.1.2. Existencias	99.524	95.029	97.308	87.097	102.357	105.111	117.606	117.067	76.633	71.562
ANF.2. ACTIVOS NO PRODUCIDOS	34.300	37.589	36.247	39.891	41.949	43.079	44.151	45.940	42.102	40.619
ANF.2.1. Activos materiales no producidos	6.153	6.766	4.659	5.583	5.804	6.073	6.262	6.481	5.530	5.866
ANF.2.2. Activos inmateriales no producidos	28.147	30.823	31.588	34.308	36.145	37.007	37.889	39.459	36.572	34.753
AF. ACTIVOS FINANCIEROS	1.261.278	1.046.025	1.100.138	1.102.294	1.194.307	1.115.236	1.095.325	1.108.282	1.005.843	992.320
AF.2. Efectivo y depósitos	55.923	63.216	63.937	67.683	70.850	69.780	70.864	71.295	60.708	62.774
AF.3. Valores distintos de acciones y participaciones	10.416	18.539	17.815	14.221	15.835	16.524	16.200	16.997	15.175	14.513
1. Valor en libros	10.434	18.750	18.023	14.233	15.848	16.701	16.372	17.188	15.347	14.520
2. Ajuste para valorar a precios de mercado	-18	-211	-208	-12	-14	-177	-172	-192	-172	-7
AF.4. Préstamos	185.492	189.259	197.345	184.416	197.401	203.101	212.827	223.830	199.632	204.366
AF.5. Acciones y participaciones	843.084	616.370	655.659	675.670	744.472	654.668	622.952	622.528	579.885	570.366
1. Valor en libros	386.680	383.740	418.149	411.180	442.920	468.936	488.485	494.685	457.546	439.490
2. Ajuste para valorar a precios de mercado	456.404	232.630	237.510	264.490	301.552	185.731	134.467	127.843	122.339	130.876
AF.7. Otras cuentas pendientes de cobro	166.364	158.641	165.381	160.304	165.748	171.163	172.484	173.632	150.443	140.301
AF.71. Créditos comerciales	150.434	146.527	152.995	148.852	153.414	158.471	158.824	160.704	139.232	128.619
AF.79. Otras cuentas pendientes de cobro	15.929	12.114	12.387	11.453	12.333	12.692	13.660	12.928	11.210	11.681
A. TOTAL ACTIVOS (ANF + AF = PN + P)	1.799.826	1.614.459	1.670.118	1.672.914	1.811.292	1.736.535	1.735.518	1.730.364	1.544.099	1.516.388

ANÁLISIS ECONÓMICO GENERAL

CUADRO 3.4.2

SOCIEDADES NO FINANCIERAS COLABORADORAS CON LA CENTRAL DE BALANCES

Balance. Activo. Estructura

BASES	2008		2009		2010		2011		2012	
	2007	2008	2008	2009	2009	2010	2010	2011	2011	2012
Número de empresas / Cobertura total nacional	9.627 / 31,2 %		9.870 / 31,0 %		10.135 / 31,7 %		10.057 / 31,5 %		7.375 / 27,0 %	
AÑOS	2007	2008	2008	2009	2009	2010	2010	2011	2011	2012
ANF. ACTIVOS NO FINANCIEROS	29,9	35,2	34,1	34,1	34,1	35,8	36,9	36,0	34,9	34,6
ANF.1. ACTIVOS PRODUCIDOS	28,0	32,9	32,0	31,7	31,7	33,3	34,3	33,3	32,1	31,9
ANF.1.1. Activos fijos	22,5	27,0	26,1	26,5	26,1	27,2	27,6	26,5	27,2	27,2
ANF.1.1.1. Activos fijos materiales	22,1	26,6	25,7	26,1	25,7	26,8	27,1	26,0	26,7	26,7
1. Valor en libros	14,8	17,5	17,4	18,0	18,0	19,2	19,6	19,7	19,9	20,4
2. Ajuste para valorar a precios corrientes	7,3	9,0	8,3	8,1	7,7	7,6	7,5	6,3	6,7	6,2
1. Del inmovilizado material	7,9	9,7	9,0	8,7	8,2	8,1	8,0	6,7	7,2	6,7
2. Del consumo de capital fijo	-0,6	-0,7	-0,7	-0,6	-0,6	-0,5	-0,5	-0,4	-0,5	-0,4
ANF.1.1.2. Activos fijos inmateriales	0,4	0,4	0,4	0,4	0,4	0,5	0,5	0,5	0,5	0,5
ANF.1.2. Existencias	5,5	5,9	5,8	5,2	5,7	6,1	6,8	6,8	5,0	4,7
ANF.2. ACTIVOS NO PRODUCIDOS	1,9	2,3	2,2	2,4	2,3	2,5	2,5	2,7	2,7	2,7
ANF.2.1. Activos materiales no producidos	0,3	0,4	0,3	0,3	0,3	0,3	0,4	0,4	0,4	0,4
ANF.2.2. Activos inmateriales no producidos	1,6	1,9	1,9	2,1	2,0	2,1	2,2	2,3	2,4	2,3
AF. ACTIVOS FINANCIEROS	70,1	64,8	65,9	65,9	65,9	64,2	63,1	64,0	65,1	65,4
AF.2. Efectivo y depósitos	3,1	3,9	3,8	4,0	3,9	4,0	4,1	4,1	3,9	4,1
AF.3. Valores distintos de acciones y participaciones	0,6	1,1	1,1	0,9	0,9	1,0	0,9	1,0	1,0	1,0
1. Valor en libros	0,6	1,2	1,1	0,9	0,9	1,0	0,9	1,0	1,0	1,0
2. Ajuste para valorar a precios de mercado	0,0	0,0	0,0	0,0	0,0	0,0	0,0	0,0	0,0	0,0
AF.4. Préstamos	10,3	11,7	11,8	11,0	10,9	11,7	12,3	12,9	12,9	13,5
AF.5. Acciones y participaciones	46,8	38,2	39,3	40,4	41,1	37,7	35,9	36,0	37,6	37,6
1. Valor en libros	21,5	23,8	25,0	24,6	24,5	27,0	28,1	28,6	29,6	29,0
2. Ajuste para valorar a precios de mercado	25,4	14,4	14,2	15,8	16,6	10,7	7,7	7,4	7,9	8,6
AF.7. Otras cuentas pendientes de cobro	9,2	9,8	9,9	9,6	9,2	9,9	9,9	10,0	9,7	9,3
AF.71. Créditos comerciales	8,4	9,1	9,2	8,9	8,5	9,1	9,2	9,3	9,0	8,5
AF.79. Otras cuentas pendientes de cobro	0,9	0,8	0,7	0,7	0,7	0,7	0,8	0,7	0,7	0,8
A. TOTAL ACTIVOS (ANF + AF = PN + P)	100,0	100,0	100,0	100,0	100,0	100,0	100,0	100,0	100,0	100,0

ANÁLISIS ECONÓMICO GENERAL

CUADRO 3.5.1

SOCIEDADES NO FINANCIERAS COLABORADORAS CON LA CENTRAL DE BALANES

Balance. Patrimonio neto y pasivo. Valores absolutos a precios de mercado

Millones de euros

BASES	2008		2009		2010		2011		2012	
	Número de empresas / Cobertura total nacional									
9.627 / 31,2 %										
9.870 / 31,0 %										
10.135 / 31,7 %										
10.057 / 31,5 %										
7.375 / 27,0 %										
AÑOS	2007	2008	2008	2009	2009	2010	2010	2011	2011	2012
PN. PATRIMONIO NETO = (A - P)	-183.389	-60.587	-62.037	-83.072	-39.919	-26.643	-84.464	-75.618	-60.405	-72.062
P. PASIVOS	1.983.215	1.675.046	1.732.154	1.755.986	1.851.211	1.763.177	1.819.981	1.805.982	1.604.504	1.588.449
AF.3. Valores distintos de acciones y participaciones	14.102	22.687	23.015	21.334	21.839	18.743	19.558	22.318	20.674	24.730
1. Valor en libros	14.159	23.368	23.709	21.378	21.883	19.241	20.058	22.830	21.173	24.751
2. Ajuste para valorar a precios de mercado	-57	-681	-694	-44	-43	-498	-501	-513	-499	-21
AF.4. Préstamos	483.932	515.802	535.962	525.365	578.095	597.881	643.269	654.832	553.982	534.098
1. Instituciones financieras	181.885	186.769	182.548	165.134	194.411	197.330	225.667	223.594	160.443	147.081
2. Resto del mundo	117.752	132.396	152.379	165.451	175.210	176.532	184.200	184.583	178.930	159.842
3. Otros sectores residentes	184.296	196.637	201.035	194.780	208.475	224.019	233.402	246.656	214.610	227.175
AF.5. Acciones y participaciones	1.269.230	927.412	956.458	1.004.190	1.039.960	928.244	937.909	917.431	845.238	852.927
1. Acciones cotizadas	546.835	341.886	341.635	351.282	357.545	333.089	332.336	291.752	286.223	295.122
1. Valor en libros	158.874	155.468	155.246	152.960	159.453	168.080	167.833	164.500	159.821	148.928
2. Ajuste para valorar a precios de mercado	387.961	186.418	186.389	198.322	198.091	165.009	164.503	127.251	126.402	146.194
2. Acciones no cotizadas	618.442	482.931	484.053	515.989	524.381	436.419	440.434	451.566	414.129	404.083
1. Valor en libros	235.605	232.418	234.146	235.441	248.039	266.132	267.953	283.620	262.759	266.510
2. Ajuste para valorar a precios de mercado	382.838	250.513	249.907	280.548	276.342	170.287	172.481	167.945	151.369	137.573
3. Participaciones	103.953	102.596	130.771	136.919	158.034	158.735	165.138	174.113	144.887	153.721
1. Valor en libros	101.604	100.045	127.246	132.249	151.262	149.006	152.743	156.082	134.845	139.341
2. Ajuste para valorar a precios de mercado	2.349	2.551	3.525	4.670	6.772	9.730	12.395	18.032	10.042	14.380
AF.6. R. técnicas de seguro: fondos de pensiones y otras obligaciones sociales (a)	4.360	4.357	4.571	4.772	4.793	4.899	4.936	4.478	4.338	4.802
AF.7. Otras cuentas pendientes de pago	211.591	204.788	212.147	200.324	206.523	213.410	214.309	206.923	180.271	171.891
AF.7.1. Créditos comerciales	158.335	154.385	161.248	155.550	159.389	164.448	164.768	158.549	138.392	128.096
AF.7.9. Otras cuentas pendientes de pago	53.256	50.403	50.899	44.774	47.133	48.963	49.541	48.374	41.879	43.795
PNP. PATRIMONIO NETO Y PASIVOS (PN + P = A)	1.799.826	1.614.459	1.670.118	1.672.914	1.811.292	1.736.535	1.735.518	1.730.364	1.544.099	1.516.388
PRO MEMORIA:										
A. FONDOS PROPIOS [PN + AF.5 (Pasivo)]	1.085.841	866.825	894.422	921.118	1.000.042	901.602	853.445	841.813	784.833	780.865

ANÁLISIS ECONÓMICO GENERAL

CUADRO 3.5.2

SOCIEDADES NO FINANCIERAS COLABORADORAS CON LA CENTRAL DE BALANCES

Balance. Patrimonio neto y pasivo. Estructura

BASES	2008		2009		2010		2011		2012	
	2007	2008	2008	2009	2009	2010	2010	2011	2011	2012
Número de empresas / Cobertura total nacional	9.627 / 31,2 %		9.870 / 31,0 %		10.135 / 31,7 %		10.057 / 31,5 %		7.375 / 27,0 %	
PN. PATRIMONIO NETO = (A - P)	-10,2	-3,8	-3,7	-5,0	-2,2	-1,5	-4,9	-4,4	-3,9	-4,8
P. PASIVOS	110,2	103,8	103,7	105,0	102,2	101,5	104,9	104,4	103,9	104,8
AF.3. Valores distintos de acciones y participaciones	0,8	1,4	1,4	1,3	1,2	1,1	1,1	1,3	1,3	1,6
1. Valor en libros	0,8	1,4	1,4	1,3	1,2	1,1	1,2	1,3	1,4	1,6
2. Ajuste para valorar a precios de mercado	0,0	0,0	0,0	0,0	0,0	0,0	0,0	0,0	0,0	0,0
AF.4. Préstamos	26,9	31,9	32,1	31,4	31,9	34,4	37,1	37,8	35,9	35,2
1. Instituciones financieras	10,1	11,6	10,9	9,9	10,7	11,4	13,0	12,9	10,4	9,7
2. Resto del mundo	6,5	8,2	9,1	9,9	9,7	10,2	10,6	10,7	11,6	10,5
3. Otros sectores residentes	10,2	12,2	12,0	11,6	11,5	12,9	13,4	14,3	13,9	15,0
AF.5. Acciones y participaciones	70,5	57,4	57,3	60,0	57,4	53,5	54,0	53,0	54,7	56,2
1. Acciones cotizadas	30,4	21,2	20,5	21,0	19,7	19,2	19,1	16,9	18,5	19,5
1. Valor en libros	8,8	9,6	9,3	9,1	8,8	9,7	9,7	9,5	10,4	9,8
2. Ajuste para valorar a precios de mercado	21,6	11,5	11,2	11,9	10,9	9,5	9,5	7,4	8,2	9,6
2. Acciones no cotizadas	34,4	29,9	29,0	30,8	29,0	25,1	25,4	26,1	26,8	26,6
1. Valor en libros	13,1	14,4	14,0	14,1	13,7	15,3	15,4	16,4	17,0	17,6
2. Ajuste para valorar a precios de mercado	21,3	15,5	15,0	16,8	15,3	9,8	9,9	9,7	9,8	9,1
3. Participaciones	5,8	6,4	7,8	8,2	8,7	9,1	9,5	10,1	9,4	10,1
1. Valor en libros	5,6	6,2	7,6	7,9	8,4	8,6	8,8	9,0	8,7	9,2
2. Ajuste para valorar a precios de mercado	0,1	0,2	0,2	0,3	0,4	0,6	0,7	1,0	0,7	0,9
AF.6. R. técnicas de seguro: fondos de pensiones y otras obligaciones sociales	0,2	0,3	0,3	0,3	0,3	0,3	0,3	0,3	0,3	0,3
AF.7. Otras cuentas pendientes de pago	11,8	12,7	12,7	12,0	11,4	12,3	12,3	12,0	11,7	11,3
AF.7.1. Créditos comerciales	8,8	9,6	9,7	9,3	8,8	9,5	9,5	9,2	9,0	8,4
AF.7.9. Otras cuentas pendientes de pago	3,0	3,1	3,0	2,7	2,6	2,8	2,9	2,8	2,7	2,9
PNP. PATRIMONIO NETO Y PASIVOS (PN + P = A)	100,0	100,0	100,0	100,0	100,0	100,0	100,0	100,0	100,0	100,0
PRO MEMORIA:										
A. FONDOS PROPIOS (PN + AF.5 (Pasivo))	60,3	53,7	53,6	55,1	55,2	51,9	49,2	48,6	50,8	51,5

ANÁLISIS ECONÓMICO GENERAL

SOCIEDADES NO FINANCIERAS COLABORADORAS CON LA CENTRAL DE BALANCES

Estados de conciliación. Enlace entre balance inicial y final. 2012

CUADRO 3.6

Millones de euros

BANCO DE ESPAÑA 119 CENTRAL DE BALANCES, 2012

	CUENTAS DE ACUMULACIÓN 2012					
	1 BALANCE AL 31/12/11	2 BALANCE DIFERENCIAL TOTAL 2 = 6 - 1	3 CUENTA DE CAPITAL Y FINANCIERA (OPERACIONES) 3 = 2 - (4 + 5)	4 CUENTA DE OTRAS VARIACIONES EN VOLUMEN	5 CUENTA DE REVALORIZACIÓN (GANANCIAS NETAS DE CAPITAL)	6 BALANCE AL 31/12/12
Número de empresas / Cobertura total nacional: 7.375 / 27,0 %						
ANF. ACTIVOS NO FINANCIEROS	538.256	-14.189	-4.423	-1.722	-8.043	524.068
De los cuales:						
ANF.1.1.1. Activos fijos materiales	412.224	-7.954	-6.231	1.116	-2.840	404.269
ANF.1.2. Existencias	76.633	-5.072	-134	218	-5.156	71.562
AF. ACTIVOS FINANCIEROS	1.005.843	-13.523	612	-7.961	-6.173	992.320
De los cuales:						
AF.4. Préstamos	199.632	4.734	10.459	-5.730	5	204.366
AF.5. Acciones y participaciones	579.885	-9.519	-5.607	-1.322	-2.591	570.366
AF.7.1. Créditos comerciales	139.232	-10.613	-9.476	-915	-222	128.619
A. TOTAL ACTIVOS (ANF + AF = PN + P)	1.544.099	-27.712	-3.812	-9.684	-14.216	1.516.388
PN. PATRIMONIO NETO / VARIACIÓN PATRIMONIO NETO (VPN) = (A - P = ANF + AF - P)	-60.405	-11.657	-3.175 (a)	-6.565	-1.917	-72.062
ANF. Activos no financieros	538.256	-14.189	-4.423	-1.722	-8.043	524.068
AFN. Activos financieros menos pasivos (AF - P)	-598.661	2.532	1.249	-4.843	6.126	-596.129
P. PASIVOS	1.604.504	-16.055	-637	-3.119	-12.299	1.588.449
De los cuales:						
AF.4. Préstamos	553.982	-19.884	-20.722	708	130	534.098
AF.5. Acciones y participaciones	845.238	7.689	22.276	-1.300	-13.288	852.927
AF.7.1. Créditos comerciales	138.392	-10.296	-10.213	30	-113	128.096
PN + P. TOTAL PASIVO MÁS PATRIMONIO NETO (= A)	1.544.099	-27.712	-3.812	-9.684	-14.216	1.516.388
PRO MEMORIA:						
FONDOS PROPIOS [PN + AF.5 (Pasivo)]	784.833	-3.968	19.102	-7.865	-15.205	780.865

ANÁLISIS ECONÓMICO GENERAL

CUADRO 3.7

SOCIEDADES NO FINANCIERAS COLABORADORAS CON LA CENTRAL DE BALANCES

Cuenta de otras variaciones en volumen

Millones de euros

	BASES	2003	2004	2005	2006	2007	2008	2009	2010	2011	2012
Número de empresas		8.822	9.049	9.123	9.276	9.321	9.627	9.870	10.135	10.057	7.375
	AÑOS	2003	2004	2005	2006	2007	2008	2009	2010	2011	2012
VANF. VARIACIÓN DE ACTIVOS NO FINANCIEROS		-2.223	-3.249	-2.040	6.039	4.674	-5.109	-2.815	-3.926	-9.409	-1.722
VAF. VARIACIÓN DE ACTIVOS FINANCIEROS		-1.310	-6.581	-1.691	-7.481	-1.908	-2.826	-2.479	-1.287	15.038	-7.961
De la cual:											
AF.4. Préstamos		915	-443	62	-609	371	-2.426	-433	-625	12.202	-5.730
AF.5. Acciones y participaciones		-1.571	-1.287	-794	-6.189	-1.826	-477	-2.024	62	427	-1.322
AF.7.1. Créditos comerciales		-650	-1.204	-1.035	-205	-477	98	-102	-668	-1.046	-915
TOTAL (VANF + VAF = VPN + VP)		-3.533	-9.829	-3.731	-1.442	2.766	-7.936	-5.294	-5.213	5.629	-9.684
VPN. VARIACIÓN DEL PATRIMONIO NETO (VA - VP)		-3.782	-11.490	-2.172	-1.876	-15.162	7.128	2.953	-4.862	-5.618	-6.565
VP. VARIACIÓN DE PASIVOS		249	1.661	-1.559	434	17.928	-15.064	-8.247	-351	11.247	-3.119
De la cual:											
AF.4. Préstamos		134	-1.850	292	-279	6	-19	-73	157	12.168	708
AF.5. Acciones y participaciones		502	4.657	1.332	4.724	20.464	-14.589	-4.866	2.952	1.261	-1.300
AF.7.1. Créditos comerciales		-388	-1.148	-3.183	-4.011	-2.541	72	85	109	97	30
PRO MEMORIA:											
VARIACIÓN DE LOS FONDOS PROPIOS [VPN + VAF.5 (Pasivo)]		-3.280	-6.833	-840	2.848	5.301	-7.461	-1.913	-1.910	-4.356	-7.865

CONTENIDO DE LA CUENTAS DE OTRAS VARIACIONES EN EL VOLUMEN DE ACTIVOS (Y PASIVOS)

Esta cuenta recoge las variaciones en los activos y pasivos en circulación que no se deben a operaciones (las cuales se registran en las cuentas de capital y financiera), ni a variaciones en los precios de los citados activos y pasivos. Entre las funciones que justifican la existencia de esta cuenta está permitir el enlace entre el balance inicial y el final y facilitar el registro de acontecimientos excepcionales que hacen aparecer y desaparecer activos y pasivos, y otros derivados de reclasificaciones entre unidades institucionales. La Central de Balances ha podido aislar los siguientes flujos de este tipo: saneamientos de activos (financieros y no financieros), disminuciones de activos fijos no contabilizadas en el consumo de capital fijo y reclasificaciones entre distintas partidas del balance.

ANÁLISIS ECONÓMICO GENERAL

CUADRO 3.8

SOCIEDADES NO FINANCIERAS COLABORADORAS CON LA CENTRAL DE BALANCES

Cuenta de revalorización

Millones de euros

	BASES	2003	2004	2005	2006	2007	2008	2009	2010	2011	2012
	Número de empresas	8.822	9.049	9.123	9.276	9.321	9.627	9.870	10.135	10.057	7.375
	AÑOS	2003	2004	2005	2006	2007	2008	2009	2010	2011	2012
VANF. VARIACIÓN DE ACTIVOS NO FINANCIEROS		15.623	25.797	27.519	37.389	32.068	24.618	12.473	1.287	-19.413	-8.043
VAF. VARIACIÓN DE ACTIVOS FINANCIEROS		52.643	55.020	88.389	90.861	10.242	-250.151	36.195	-126.325	-8.557	-6.173
De la cual:											
AF.4. Préstamos		-361	-60	674	-373	-157	1.564	-58	869	676	5
AF.5. Acciones y participaciones		54.153	55.823	86.956	92.935	11.288	-247.667	36.053	-127.197	-6.452	-2.591
AF.71. Créditos comerciales		-657	-723	935	-1.111	-1.463	-157	221	674	236	-222
TOTAL (VANF + VAF = VPN + VP)		68.265	80.818	115.908	128.250	42.310	-225.533	48.667	-125.037	-27.970	-14.216
VPN. VARIACIONES DEL PATRIMONIO NETO (VA - VP)		-31.738	-30.479	-43.572	-92.762	22.519	107.803	-10.451	8.497	15.738	-1.917
VP. VARIACIÓN DE PASIVOS		100.004	111.296	159.480	221.013	19.791	-333.337	59.118	-133.534	-43.708	-12.299
De la cual:											
AF.4. Préstamos		-2.704	-623	2.198	-1.850	-1.522	1.925	-165	-273	506	130
AF.5. Acciones y participaciones		103.488	112.588	156.551	224.189	23.617	-334.783	57.663	-133.627	-44.477	-13.288
AF.71. Créditos comerciales		-840	-639	1.206	-1.162	-2.067	-393	328	709	652	-113
PRO MEMORIA:											
VARIACIÓN DE LOS FONDOS PROPIOS [VPN + VAF.5 (Pasivo)]		71.749	82.109	112.978	131.427	46.136	-226.980	47.212	-125.130	-28.739	-15.205

CONTENIDO DE LA CUENTA DE REVALORIZACIÓN

Esta cuenta recoge las variaciones de los activos y pasivos en circulación que no se deben a operaciones (las cuales se registran en las cuentas de capital y financiera), ni a variaciones en el volumen de los activos (y pasivos). En la cuenta de revalorización se anotan las variaciones de los activos y los pasivos que se deben, exclusivamente, a variaciones en los precios y, al igual que la cuenta de otras variaciones en volumen, facilitan el enlace entre los balances inicial y final. La Central de Balances ha podido aislar, o estimar, los siguientes flujos de este tipo: ganancias y pérdidas de capital originadas en operaciones de inmovilizado material, inmaterial y de la cartera de valores y en diferencias de cambio; variaciones del valor de las existencias; actualizaciones de balances, y, fundamentalmente, el efecto de valorar a precios de mercado las principales rúbricas del balance que, en principio, estaban expresadas por su valor en libros.

TOTAL SECTOR SOCIEDADES NO FINANCIERAS. 2006-2012

Los cuadros van referidos a la información disponible al 31 de octubre de 2013.

El detalle de las fuentes utilizadas en los cuadros siguientes, que son el INE y el Banco de España, así como las notas de los cuadros, figuran al final del capítulo.

ANÁLISIS ECONÓMICO GENERAL

CUADRO 3.9.1

TOTAL SECTOR SOCIEDADES NO FINANCIERAS

Cuentas corrientes. Producción, generación y distribución de renta. Valores absolutos (CNE base 2008)

Millones de euros

AÑOS	2006	2007	2008	2009	2010	2011	2012
1. Producción a precios básicos	1.330.779	1.416.984	1.445.250	1.393.950	1.399.362	1.405.186	1.383.624
2. Consumos intermedios	870.693	926.720	923.134	888.430	887.349	887.949	873.531
S.1. VALOR AÑADIDO BRUTO A PRECIOS BÁSICOS (1 - 2)	460.086	490.264	522.116	505.520	512.013	517.237	510.093
3. Otras subvenciones a la producción	4.700	5.544	5.689	5.415	5.518	5.535	4.320
4. Impuestos sobre la producción excepto impuestos sobre los productos	6.313	6.483	6.782	7.207	7.524	7.779	8.273
5. Remuneración de asalariados	294.492	317.289	337.916	321.836	315.103	314.651	299.397
S.2. EXCEDENTE BRUTO DE EXPLOTACIÓN (S.1 + 3 - 4 - 5)	163.981	172.036	183.107	181.892	194.904	200.342	206.743
6. Intereses y dividendos percibidos	28.411	32.362	36.297	31.609	30.300	30.625	28.353
7. Intereses adeudados	36.019	51.984	59.954	32.968	30.477	36.313	32.312
8. Otras rentas de la propiedad netas	3.248	5.500	1.375	2.046	1.083	630	881
S.3. RENTA EMPRESARIAL (S.2 + 6 - 7 + 8)	159.621	157.914	160.825	182.579	195.810	195.284	203.665
9. Dividendos	47.238	48.814	48.917	50.097	46.170	46.270	44.191
10. Impuesto sobre beneficios pagado en el ejercicio	33.813	41.665	25.449	19.793	15.996	15.786	19.742
11. Cotizaciones sociales recibidas	6.264	6.459	7.792	9.039	8.799	9.027	8.662
1. Efectivas (a fondos de pensiones internos)	-	-	-	-	-	-	-
2. Imputadas (contrapartida de prestaciones directas) (= 12.2)	6.264	6.459	7.792	9.039	8.799	9.027	8.662
12. Prestaciones sociales pagadas	6.264	6.459	7.792	9.039	8.799	9.027	8.662
1. Con cargo a fondos de pensiones internos	-	-	-	-	-	-	-
2. Prestaciones directas (= 11.2)	6.264	6.459	7.792	9.039	8.799	9.027	8.662
13. Otras transferencias corrientes netas	-8.853	-9.887	-10.578	-10.316	-10.131	-10.056	-9.573
S.4. RENTA DISPONIBLE (S.3 - 9 - 10 + 11 - 12 + 13)	69.717	57.548	75.881	102.373	123.513	123.172	130.159
14. Variación de la participación de los trabajadores en los Fondos de Pensiones internos (11.1 - 12.1)	-	-	-	-	-	-	-
S.5. AHORRO BRUTO	69.717	57.548	75.881	102.373	123.513	123.172	130.159
15. Consumo de capital fijo	78.441	84.817	90.824	93.096	95.549	98.319	100.587
S.5'. AHORRO NETO (S.5 - 15)	-8.724	-27.269	-14.943	9.277	27.964	24.853	29.572
PRO MEMORIA:							
S.1.* VALOR AÑADIDO BRUTO AL COSTE DE LOS FACTORES (S.1 + 3 - 4)	458.473	489.325	521.023	503.728	510.007	514.993	506.140
5. Remuneración de asalariados	294.492	317.289	337.916	321.836	315.103	314.651	299.397
S.2. EXCEDENTE BRUTO DE LA EXPLOTACIÓN (S.1.* - 5)	163.981	172.036	183.107	181.892	194.904	200.342	206.743

ANÁLISIS ECONÓMICO GENERAL

CUADRO 3.9.2

TOTAL SECTOR SOCIEDADES NO FINANCIERAS

Cuentas corrientes. Producción, generación y distribución de renta. Estructura y tasas de variación (CNE base 2008)

AÑOS	ESTRUCTURA							TASAS					
	2006	2007	2008	2009	2010	2011	2012	2007	2008	2009	2010	2011	2012
1. Producción a precios básicos	100,0	100,0	100,0	100,0	100,0	100,0	100,0	6,5	2,0	-3,5	0,4	0,4	-1,5
2. Consumos intermedios	65,4	65,4	63,9	63,7	63,4	63,2	63,1	6,4	-0,4	-3,8	-0,1	0,1	-1,6
S.1. VALOR AÑADIDO BRUTO A PRECIOS BÁSICOS (1 - 2)	34,6	34,6	36,1	36,3	36,6	36,8	36,9	6,6	6,5	-3,2	1,3	1,0	-1,4
3. Otras subvenciones a la producción	0,4	0,4	0,4	0,4	0,4	0,4	0,3						
4. Impuestos sobre la producción excepto impuestos sobre los productos	0,5	0,5	0,5	0,5	0,5	0,6	0,6						
5. Remuneración de asalariados	22,1	22,4	23,4	23,1	22,5	22,4	21,6	7,7	6,5	-4,8	-2,1	-0,1	-4,8
S.2. EXCEDENTE BRUTO DE EXPLOTACIÓN (S.1 + 3 - 4 - 5)	12,3	12,1	12,7	13,0	13,9	14,3	14,9	4,9	6,4	-0,7	7,2	2,8	3,2
6. Intereses y dividendos percibidos	2,1	2,3	2,5	2,3	2,2	2,2	2,0						
7. Intereses adeudados	2,7	3,7	4,1	2,4	2,2	2,6	2,3	44,3	15,3	-45,0	-7,6	19,1	-11,0
8. Otras rentas de la propiedad netas													
S.3. RENTA EMPRESARIAL (S.2 + 6 - 7 + 8)	12,0	11,1	11,1	13,1	14,0	13,9	14,7	-1,1	1,8	13,5	7,2	-0,3	4,3
9. Dividendos	3,5	3,4	3,4	3,6	3,3	3,3	3,2	3,3	0,2	2,4	-7,8	0,2	-4,5
10. Impuesto sobre beneficios pagado en el ejercicio	2,5	2,9	1,8	1,4	1,1	1,1	1,4	23,2	-38,9	-22,2	-19,2	-1,3	25,1
11. Cotizaciones sociales recibidas	0,5	0,5	0,5	0,6	0,6	0,6	0,6						
1. Efectivas (a fondos de pensiones internos)													
2. Imputadas (contrapartida de prestaciones directas) (= 12.2)													
12. Prestaciones sociales pagadas	0,5	0,5	0,5	0,6	0,6	0,6	0,6						
1. Con cargo a fondos de pensiones internos													
2. Prestaciones directas (= 11.2)													
13. Otras transferencias corrientes netas													
S.4. RENTA DISPONIBLE (S.3 - 9 - 10 + 11 - 12 + 13)	5,2	4,1	5,3	7,3	8,8	8,8	9,4	-17,5	31,9	34,9	20,6	-0,3	5,7
14. Variación de la participación de los trabajadores en los Fondos de Pensiones internos (11.1 - 12.1)													
S.5. AHORRO BRUTO	5,2	4,1	5,3	7,3	8,8	8,8	9,4	-17,5	31,9	34,9	20,6	-0,3	5,7
15. Consumo de capital fijo	5,9	6,0	6,3	6,7	6,8	7,0	7,3						
S.5'. AHORRO NETO (S.5 - 15)	-0,7	-1,9	-1,0	0,7	2,0	1,8	2,1						
PRO MEMORIA:													
S.1.* VALOR AÑADIDO BRUTO AL COSTE DE LOS FACTORES (S.1 + 3 - 4)	100,0	100,0	100,0	100,0	100,0	100,0	100,0						
5. Remuneración de asalariados	64,2	64,8	64,9	63,9	61,8	61,1	59,2						
S.2. EXCEDENTE BRUTO DE LA EXPLOTACIÓN (S.1.* - 5)	35,8	35,2	35,1	36,1	38,2	38,9	40,8						

ANÁLISIS ECONÓMICO GENERAL
TOTAL SECTOR SOCIEDADES NO FINANCIERAS
Cuenta de capital (CNE base 2008)

CUADRO 3.10

BANCO DE ESPAÑA 127 CENTRAL DE BALANCES, 2012

AÑOS	VALORES ABSOLUTOS (millones de euros)												
	2006	2007	2008	2009	2010	2011	2012						
S.6. VPN RECURSOS DE CAPITAL / VARIACIONES DEL PATRIMONIO NETO (S.5' + 16)	642	-17.240	-2.704	22.017	39.151	35.871	38.851						
S.5'. AHORRO NETO	-8.724	-27.269	-14.943	9.277	27.964	24.853	29.572						
16. TRANSFERENCIAS NETAS DE CAPITAL RECIBIDAS	9.366	10.029	12.239	12.740	11.187	11.018	9.279						
S.7. EMPLEOS DE CAPITAL (17 a 19)	87.804	96.313	80.994	31.491	31.641	32.213	27.356						
17. FORMACIÓN BRUTA DE CAPITAL FIJO	161.347	175.494	167.218	121.716	121.414	124.584	122.787						
15. (-) CONSUMO DE CAPITAL FIJO	-78.441	-84.817	-90.824	-93.096	-95.549	-98.319	-100.587						
18. VARIACIÓN DE EXISTENCIAS	3.881	4.721	4.158	2.390	5.795	5.309	5.125						
19. ADQUISICIÓN NETA DE ACTIVOS NO PRODUCIDOS	1.017	915	442	481	-19	639	31						
S.8. CAPACIDAD (+) O NECESIDAD (-) DE FINANCIACIÓN (S.6 - S.7)	-87.162	-113.553	-83.698	-9.474	7.510	3.658	11.495						
PORCENTAJE DE LA CAPACIDAD (+) O NECESIDAD (-) DE FINANCIACIÓN RESPECTO AL PIB A PRECIOS DE MERCADO	-8,8	-10,8	-7,7	-0,9	0,7	0,3	1,1						
AÑOS	ESTRUCTURA							TASAS					
	2006	2007	2008	2009	2010	2011	2012	2007	2008	2009	2010	2011	2012
S.7. EMPLEOS DE CAPITAL (17 a 19)	100,0	100,0	100,0	100,0	100,0	100,0	100,0						
17. FORMACIÓN BRUTA DE CAPITAL FIJO	183,8	182,2	206,5	386,5	383,7	386,8	448,8	8,8	-4,7	-27,2	-0,2	2,6	-1,4
15. (-) CONSUMO DE CAPITAL FIJO	-89,3	-88,1	-112,1	-295,6	-302,0	-305,2	-367,7						
18. VARIACIÓN DE EXISTENCIAS	4,4	4,9	5,1	7,6	18,3	16,5	18,7						
19. ADQUISICIÓN NETA DE ACTIVOS NO PRODUCIDOS	1,2	1,0	0,5	1,5	-0,1	2,0	0,1						
PRO MEMORIA:													
PIB A PRECIOS DE MERCADO (millones de euros)	985.547	1.053.161	1.087.788	1.046.894	1.045.620	1.046.327	1.029.002						

ANÁLISIS ECONÓMICO GENERAL
TOTAL SECTOR SOCIEDADES NO FINANCIERAS
Cuenta financiera

CUADRO 3.11

BANCO DE ESPAÑA **128** CENTRAL DE BALANZES, 2012

AÑOS	VALORES ABSOLUTOS (millones de euros)							ESTRUCTURA						
	2006	2007	2008	2009	2010	2011	2012	2006	2007	2008	2009	2010	2011	2012
S.9. OPERACIONES FINANCIERAS NETAS (A - P) = (S.8)	-96.568	-121.734	-72.859	-6.552	14.078	7.045	14.939	-27,2	-45,7	-127,0	6,9	20,0	72,3	-25,3
A. ADQUISICIONES NETAS DE ACTIVOS FINANCIEROS	258.874	144.761	-15.480	-101.363	84.586	16.786	-44.084	72,8	54,3	-27,0	106,9	120,0	172,3	74,7
AF.2. Efectivo y depósitos	35.754	15.767	6.532	-5.661	2.001	-13.865	-110	10,1	5,9	11,4	6,0	2,8	-142,4	0,2
AF.3. Valores distintos de acciones y participaciones	9.829	3.133	5.966	-5.984	18.583	15.762	646	2,8	1,2	10,4	6,3	26,4	161,8	-1,1
AF.4. Préstamos	13.150	8.036	2.182	-11.581	30.681	38.120	17.376	3,7	3,0	3,8	12,2	43,5	391,4	-29,4
AF.5. Acciones y participaciones	110.835	85.720	36.430	-2.147	37.075	1.643	-10.843	31,2	32,2	63,5	2,3	52,6	16,9	18,4
AF.6. Reservas técnicas de seguro	1.511	2.362	856	-133	-2.380	7.184	403	0,4	0,9	1,5	0,1	-3,4	73,8	-0,7
AF.7. Otras cuentas pendientes de cobro	87.796	29.743	-67.445	-75.857	-1.375	-32.058	-51.556	24,7	11,2	-117,5	80,0	-2,0	-329,1	87,3
AF.7.1. Créditos comerciales	81.692	23.699	-68.929	-77.448	-5.728	-44.415	-43.619	23,0	8,9	-120,1	81,7	-8,1	-456,0	73,9
AF.7.9. Otras cuentas pendientes de cobro	6.103	6.044	1.483	1.591	4.353	12.357	-7.937	1,7	2,3	2,6	-1,7	6,2	126,9	13,4
P. PASIVOS NETOS CONTRAÍDOS	355.442	266.495	57.379	-94.811	70.508	9.740	-59.023	100,0	100,0	100,0	100,0	100,0	100,0	100,0
AF.3. Valores distintos de acciones y participaciones	1.212	1.393	661	-1.126	-1.325	1.774	1.739	0,3	0,5	1,2	1,2	-1,9	18,2	-2,9
AF.4. Préstamos	235.560	185.915	95.573	-24.785	38.802	-1.636	-65.160	66,3	69,8	166,6	26,1	55,0	-16,8	110,4
1. Instituciones financieras	190.047	150.773	62.048	-19.006	-987	-34.363	-59.983	53,5	56,6	108,1	20,0	-1,4	-352,8	101,6
2. Resto del mundo	32.761	29.693	32.337	-1.297	9.985	6.285	-14.121	9,2	11,1	56,4	1,4	14,2	64,5	23,9
3. Otros sectores residentes	12.751	5.449	1.188	-4.481	29.803	26.441	8.944	3,6	2,0	2,1	4,7	42,3	271,5	-15,2
AF.5. Acciones y participaciones	28.334	55.529	21.710	17.120	29.569	37.989	32.549	8,0	20,8	37,8	-18,1	41,9	390,0	-55,1
AF.6. R. técnicas de seguro: fondos de pensiones	4	-	-	-	-	-	-	0,0	-	-	-	-	-	-
AF.7. Otras cuentas pendientes de pago	90.332	23.658	-60.565	-86.020	3.462	-28.386	-28.151	25,4	8,9	-105,6	90,7	4,9	-291,4	47,7
AF.7.1. Créditos comerciales	83.352	32.811	-67.962	-77.375	-2.022	-48.063	-42.421	23,5	12,3	-118,4	81,6	-2,9	-493,5	71,9
AF.7.9. Otras cuentas pendientes de pago	6.980	-9.153	7.397	-8.644	5.484	19.677	14.269	2,0	-3,4	12,9	9,1	7,8	202,0	-24,2
PRO MEMORIA:								PORCENTAJE DEL PIB A PRECIOS DE MERCADO						
S.9. OPERACIONES FINANCIERAS NETAS	-96.568	-121.734	-72.859	-6.552	14.078	7.045	14.939	-9,8	-11,6	-6,7	-0,6	1,3	0,7	1,5
CUENTA DE CAPITAL (véase cuadro 3.13)														
S.8. CAPACIDAD (+) O NECESIDAD (-) DE FINANCIACIÓN	-87.162	-113.553	-83.698	-9.474	7.510	3.658	11.495	-8,8	-10,8	-7,7	-0,9	0,7	0,3	1,1
AJUSTE (S.8 - S.9)	9.406	8.181	-10.839	-2.922	-6.568	-3.387	-3.444	1,0	0,8	-1,0	-0,3	-0,6	-0,3	-0,3

ANÁLISIS ECONÓMICO GENERAL
TOTAL SECTOR SOCIEDADES NO FINANCIERAS
Balance. Patrimonio neto y pasivo

CUADRO 3.13

BANCO DE ESPAÑA **130** CENTRAL DE BALANZES, 2012

	AÑOS	VALORES ABSOLUTOS (millones de euros)						ESTRUCTURA							
		2006	2007	2008	2009	2010	2011	2012	2006	2007	2008	2009	2010	2011	2012
DATOS ESTIMADOS (a)	PN. PATRIMONIO NETO (S.5*) = (A - P = PNNF + PNF)	-118.715	-187.757	-83.264	-198.307	-70.348	-14.704	-48.525	-3,3	-4,9	-2,4	-5,9	-2,0	-0,4	-1,4
	PNNF. PATRIMONIO NETO NO FINANCIERO (= ANF)	1.304.602	1.453.453	1.398.670	1.331.442	1.380.353	1.383.436	1.315.321	36,7	37,7	39,6	39,5	39,8	39,8	39,0
	PNF. PATRIMONIO NETO FINANCIERO (= AF - P)	-1.423.317	-1.641.210	-1.481.934	-1.529.749	-1.450.701	-1.398.140	-1.363.846	-40,0	-42,6	-42,0	-45,4	-41,8	-40,2	-40,5
	P. PASIVOS	3.672.590	4.040.268	3.614.650	3.564.956	3.538.617	3.490.526	3.417.955	103,3	104,9	102,4	105,9	102,0	100,4	101,4
	AF.3. Valores distintos de acciones y participaciones	14.514	14.814	23.530	24.476	23.081	24.934	29.146	0,4	0,4	0,7	0,7	0,7	0,7	0,9
	AF.4. Préstamos	1.179.532	1.373.649	1.463.684	1.450.730	1.487.688	1.464.369	1.357.107	33,2	35,7	41,4	43,1	42,9	42,1	40,3
	1. Instituciones financieras	770.694	919.743	980.437	957.055	947.999	898.598	801.020	21,7	23,9	27,8	28,4	27,3	25,9	23,8
	2. Resto del mundo	243.517	283.137	311.289	326.198	342.409	342.050	323.421	6,9	7,3	8,8	9,7	9,9	9,8	9,6
	3. Otros sectores residentes	165.321	170.770	171.958	167.476	197.281	223.721	232.666	4,7	4,4	4,9	5,0	5,7	6,4	6,9
	AF.5. Acciones y participaciones	1.822.771	1.963.819	1.504.773	1.544.524	1.476.140	1.488.091	1.556.492	51,3	51,0	42,6	45,9	42,6	42,8	46,2
	1. Acciones cotizadas	498.805	570.278	354.225	367.089	344.873	288.668	298.008	14,0	14,8	10,0	10,9	9,9	8,3	8,8
	2. Acciones no cotizadas	863.474	862.782	618.793	643.064	582.894	615.290	648.857	24,3	22,4	17,5	19,1	16,8	17,7	19,3
	3. Participaciones	460.492	530.758	531.755	534.371	548.373	584.133	609.627	13,0	13,8	15,1	15,9	15,8	16,8	18,1
	AF.6. R. técnicas de seguro: fondos de pensiones	1.831	-	-	-	-	-	-	0,1	-	-	-	-	-	-
	AF.7. Otras cuentas pendientes de pago	653.941	687.986	622.663	545.226	551.708	513.132	475.211	18,4	17,9	17,6	16,2	15,9	14,8	14,1
	AF.7.1. Créditos comerciales	622.889	655.700	587.738	510.363	508.341	460.278	417.857	17,5	17,0	16,6	15,2	14,7	13,2	12,4
	AF.7.9. Otras cuentas pendientes de pago	31.053	32.286	34.925	34.863	43.367	52.854	57.354	0,9	0,8	1,0	1,0	1,3	1,5	1,7
	PNP. PATRIMONIO NETO Y PASIVOS (PN + P = A)	3.553.875	3.852.511	3.531.386	3.366.649	3.468.269	3.475.822	3.369.430	100,0	100,0	100,0	100,0	100,0	100,0	100,0
PRO MEMORIA:															
	FONDOS PROPIOS (PN + AF.5 (Pasivo))	1.704.056	1.776.062	1.421.509	1.346.217	1.405.792	1.473.387	1.507.967	47,9	46,1	40,3	40,0	40,5	42,4	44,8

ANÁLISIS ECONÓMICO GENERAL

TOTAL SECTOR SOCIEDADES NO FINANCIERAS

Estado de conciliación. Enlace entre balance inicial y final. 2012

CUADRO 3.14

		CUENTAS DE ACUMULACIÓN 2012				
		1	2	3	4	5
		BALANCE AL 31/12/11	BALANCE DIFERENCIAL TOTAL 2 = 5 - 1	CUENTA DE CAPITAL Y FINANCIERA (OPERACIONES) 3 = 2 - 4	CUENTA DE OTRAS VARIACIONES DE ACTIVO (Y PASIVO) (b)	BALANCE AL 31/12/12
DATOS ESTIMADOS (a)	ANF. ACTIVOS NO FINANCIEROS (S.7*)	1.383.436	-68.115	27.356	-95.471	1.315.321
	De los cuales:					
	ANF.1 Activos producidos	1.309.486	-68.992	27.325	-96.317	1.240.494
	AF. ACTIVOS FINANCIEROS	2.092.386	-38.277	-44.084	5.807	2.054.109
	De los cuales:					
	AF.4. Préstamos	303.114	17.375	17.376	0	320.489
	AF.5. Acciones y participaciones	929.449	-3.507	-10.843	7.336	925.942
	AF.7. Otras cuentas pendientes de cobro	529.157	-51.521	-51.556	35	477.636
	A. TOTAL ACTIVOS (ANF + AF = PN + P)	3.475.822	-106.392	-16.728	-89.664	3.369.430
	PN. PATRIMONIO NETO (PN)/VARIACIÓN PATRIMONIO NETO (VPN) = (A - P = ANF + AF - P)	-14.704	-33.821	42.295 (c)	-76.116	-48.525
	ANF. Activos no financieros	1.383.436	-68.115	27.356	-95.471	1.315.321
	AFN. Activos financieros menos pasivos (AF - P)	-1.398.140	34.294	14.939	19.355	-1.363.846
	P. PASIVOS	3.490.526	-72.571	-59.023	-13.548	3.417.955
	De los cuales:					
	AF.4. Préstamos	1.464.369	-107.262	-65.160	-42.103	1.357.107
	AF.5. Acciones y participaciones	1.488.091	68.401	32.549	35.852	1.556.492
	AF.7. Otras cuentas pendientes de pago	513.132	-37.921	-28.151	-9.770	475.211
	PN + P. TOTAL PASIVO MÁS PATRIMONIO NETO (= A)	3.475.822	-106.392	-16.728	-89.664	3.369.430
	PRO MEMORIA: FONDOS PROPIOS (PN + AF.5 (Pasivo))	1.473.387	34.580	74.844	-40.264	1.507.967

NOTAS A LOS CUADROS DEL CAPÍTULO 3. ANÁLISIS ECONÓMICO GENERAL

CUADRO 3.1.1

- (a) Estas rúbricas incluyen los importes correspondientes a los Servicios de Intermediación Financiera Medidos Indirectamente (SIFMI). Véase apartado 4.2.a de la «Nota metodológica» del Suplemento Metodológico.
- (b) Véase su detalle en el cuadro 4.1.
- (c) No existe detalle de estos conceptos, al venir incorporados, en la información de base, junto con otras partidas de esta cuenta.
- (d) El suplemento metodológico, que se edita por separado, ofrece en su Nota metodológica el contenido que desde 2006 subsiste en esta partida, año en el que se externalizaron los fondos de pensiones.
- (e) Medido convencionalmente por el montante de la amortización del inmovilizado, ajustada para valores de inmovilizado a precios corrientes. Véase texto de esta publicación.

CUADRO 3.1.2

Nota: Solo se publica la estructura de las rúbricas más significativas.

CUADRO 3.1.3

Nota: Solo se publican las tasas de las rúbricas más significativas.

CUADRO 3.2.1

(a) La formación neta de capital a valor contable, se calcula restando a la formación bruta de capital fijo las amortizaciones contables practicadas por las empresas. La formación neta de capital a precios corrientes, se calcula como diferencia entre la formación bruta de capital y la aproximación que realiza la Central de Balances al consumo de capital fijo a precios corrientes (véase nota e del cuadro 3.1.1 de esta publicación).

CUADRO 3.3

... Dato no disponible.

CUADRO 3.5.1

Nota: Aproximación a los valores de mercado de los balances de las empresas. El texto de la publicación ofrece información sobre el método de estimación utilizado.

- (a) El suplemento metodológico, que se edita por separado, ofrece en su Nota metodológica el contenido que desde 2006 subsiste en esta partida, año en el que se externalizaron los fondos de pensiones.

CUADRO 3.6

- (a) Se trata de las variaciones del patrimonio neto debidas al ahorro y a las transferencias de capital. Véase cuenta de capital en el cuadro 3.2.

CUADRO 3.9.1

Fuente: Contabilidad Nacional de España (INE).

Nota: Datos obtenidos con la información disponible al 31/10/2013.

- Inexistencia del fenómeno considerado o carencia de significado de una variación al expresarla en tasas de crecimiento.

CUADRO 3.9.2

Fuente: Contabilidad Nacional de España (INE).

Nota: Datos obtenidos con la información disponible al 31/10/2013.

CUADRO 3.10

Fuente: Contabilidad Nacional de España (INE).

Nota: Datos obtenidos con la información disponible al 31/10/2013.

CUADRO 3.11

Fuente: Cuentas Financieras de la Economía Española (BE).

Nota: Datos obtenidos con la información disponible al 31/10/2013.

CUADRO 3.12

Fuentes: Central de Balances y Cuentas Financieras de la Economía Española (BE).

Nota: Datos obtenidos con la información disponible al 31/10/2013.

- (a) Extrapolación realizada a partir de las cuentas anuales disponibles en la CBI (véase texto de la publicación). El número de empresas utilizadas en el proceso de extrapolación (y la cobertura alcanzada) en cada ejercicio, son: 443.550 (46,5) en 2006, 263.434 (47,5) en 2007, 223.621 (45,1) en 2008, 287.447 (40,3) en 2009, 324.422 (40,1) en 2010 y 266.721 (38,5) en 2011. El ejercicio 2012 se ha estimado a partir de la información disponible en los cuadros S 3.1 a 3.8 (sociedades no financieras colaboradoras con la Central de Balances) de esta publicación.

- (b) En tanto no se disponga de un estimador poblacional adecuado (el DIRCE del INE no dispone de datos de las ramas agraria y pesquera), se incluyen los datos de las empresas colaboradoras con la CBI (véase texto de la «Nota metodológica»).

CUADRO 3.13

Fuentes: Central de Balances y Cuentas Financieras de la Economía Española (BE).

Nota: Datos obtenidos con la información disponible al 31/10/2013.

- (a) Extrapolación realizada a partir de las cuentas anuales disponibles en la CBI (véase texto de la publicación). El número de empresas utilizadas en el proceso de extrapolación (y la cobertura alcanzada) en cada ejercicio, son: 443.550 (46,5) en 2006, 263.434 (47,5) en 2007, 223.621 (45,1) en 2008, 287.447 (40,3) en 2009, 324.422 (40,1) en 2010 y 266.721 (38,5) en 2011. El ejercicio 2012 se ha estimado a partir de la información disponible en los cuadros S 3.1 a 3.8 (sociedades no financieras colaboradoras con la Central de Balances) de esta publicación.

CUADRO 3.14

Fuentes: Contabilidad Nacional de España (INE), Central de Balances y Cuentas Financieras de la Economía Española (BE).

Nota: Datos obtenidos con la información disponible al 31/10/2013.

(a) Extrapolación realizada a partir de las cuentas anuales disponibles en la CBI (véase texto de la publicación). El número de empresas utilizadas en el proceso de extrapolación (y la cobertura alcanzada) en cada ejercicio, son: 443.550 (46,5) en 2006, 263.434 (47,5) en 2007, 223.621 (45,1) en 2008, 287.447 (40,3) en 2009, 324.422 (40,1) en 2010 y 266.721 (38,5) en 2011. El ejercicio 2012 se ha estimado a partir de la información disponible en los cuadros S 3.1 a 3.8 (sociedades no financieras colaboradoras con la Central de Balances) de esta publicación.

(b) Cuentas de revalorización y de otras variaciones en el volumen de los activos (y pasivos).

(c) Se trata de las variaciones del patrimonio neto debidas al ahorro y a las transferencias de capital.

4 TRABAJADORES Y CUENTAS RELACIONADAS. 2003-2012

Las fuentes y notas de los cuadros figuran al final del capítulo.

TRABAJADORES Y CUENTAS RELACIONADAS
CUADRO 4.1.1
CUADROS GENERALES
Número medio de trabajadores, gastos de personal y remuneración de asalariados. Valores absolutos

BASES	2008		2009		2010		2011		2012	
	Número de empresas / Cobertura total nacional									
AÑOS	2007	2008	2008	2009	2009	2010	2010	2011	2011	2012
A. NÚMERO MEDIO DE TRABAJADORES (miles)	2.556	2.572	2.721	2.587	2.652	2.630	2.642	2.618	2.248	2.189
1. Fijos	1.847	1.893	2.012	1.978	2.042	2.025	2.020	2.021	1.742	1.717
2. No fijos	709	679	709	609	610	605	622	596	506	472
B. GASTOS DE PERSONAL (millones de euros) (a)	88.425	91.829	96.608	93.349	95.485	95.225	95.052	95.608	82.261	80.362
1. Sueldos y salarios	67.986	70.546	74.282	71.822	73.505	73.372	73.233	73.618	63.393	61.429
2. Cargas sociales	20.439	21.283	22.326	21.527	21.980	21.853	21.819	21.990	18.868	18.933
1. Cotizaciones a la Seguridad Social	16.136	16.605	17.622	17.026	17.372	17.277	17.157	17.298	14.993	14.769
2. Retribuciones a largo plazo mediante sistemas de aportación definida	555	504	524	472	472	482	478	437	403	394
3. Retribuciones por otras prestaciones a largo plazo al personal	282	661	643	634	627	582	568	622	510	785
4. Otras cargas sociales	1.713	1.684	1.812	1.757	1.787	1.816	1.821	1.806	1.554	1.594
5. Sin clasificar (cuestionario reducido)	1.753	1.829	1.726	1.638	1.722	1.696	1.794	1.828	1.408	1.392
C. REMUNERACIÓN DE ASALARIADOS (millones de euros) (a)	90.887	95.075	99.797	97.149	99.251	98.885	98.670	99.118	85.443	83.580
1. Gastos de personal	88.425	91.829	96.608	93.349	95.485	95.225	95.052	95.608	82.261	80.362
2. Indemnizaciones y aplicación de las provisiones por reestructuración del personal	2.462	3.247	3.189	3.800	3.766	3.660	3.618	3.510	3.182	3.219
D. GASTOS DE PERSONAL POR TRABAJADOR (euros) (B / A)	34.602	35.702	35.509	36.083	36.000	36.213	35.973	36.522	36.590	36.704
E. REMUNERACIÓN DE ASALARIADOS POR TRABAJADOR (euros) (C / A)	35.565	36.964	36.681	37.551	37.420	37.605	37.342	37.863	38.005	38.174

TRABAJADORES Y CUENTAS RELACIONADAS
CUADRO 4.1.2
CUADROS GENERALES
Número medio de trabajadores, gastos de personal y remuneración de asalariados. Estructura

	BASES		2008		2009		2010		2011		2012	
	Número de empresas / Cobertura total nacional		9.627 / 31,2 %		9.870 / 31,0 %		10.135 / 31,7 %		10.057 / 31,5 %		7.375 / 27,0 %	
	AÑOS		2007	2008	2008	2009	2009	2010	2010	2011	2011	2012
A. NÚMERO MEDIO DE TRABAJADORES			100,0	100,0	100,0	100,0	100,0	100,0	100,0	100,0	100,0	100,0
1. Fijos			72,3	73,6	73,9	76,4	77,0	77,0	76,5	77,2	77,5	78,4
2. No fijos			27,7	26,4	26,1	23,6	23,0	23,0	23,5	22,8	22,5	21,6
B. GASTOS DE PERSONAL			100,0	100,0	100,0	100,0	100,0	100,0	100,0	100,0	100,0	100,0
1. Sueldos y salarios			76,9	76,8	76,9	76,9	77,0	77,1	77,0	77,0	77,1	76,4
2. Cargas sociales			23,1	23,2	23,1	23,1	23,0	22,9	23,0	23,0	22,9	23,6
1. Cotizaciones a la Seguridad Social			18,2	18,1	18,2	18,2	18,2	18,1	18,1	18,1	18,2	18,4
2. Retribuciones a largo plazo mediante sistemas de aportación definida			0,6	0,5	0,5	0,5	0,5	0,5	0,5	0,5	0,5	0,5
3. Retribuciones por otras prestaciones a largo plazo al personal			0,3	0,7	0,7	0,7	0,7	0,6	0,6	0,7	0,6	1,0
4. Otras cargas sociales			1,9	1,8	1,9	1,9	1,9	1,9	1,9	1,9	1,9	2,0
5. Sin clasificar (cuestionario reducido)			2,0	2,0	1,8	1,8	1,8	1,8	1,9	1,9	1,7	1,7
C. REMUNERACIÓN DE ASALARIADOS			102,8	103,5	103,3	104,1	103,9	103,8	103,8	103,7	103,9	104,0
1. Gastos de personal			100,0	100,0	100,0	100,0	100,0	100,0	100,0	100,0	100,0	100,0
2. Indemnizaciones y aplicación de las provisiones por reestructuración del personal			2,8	3,5	3,3	4,1	3,9	3,8	3,8	3,7	3,9	4,0

**TRABAJADORES Y CUENTAS RELACIONADAS
CUADROS GENERALES**

CUADRO 4.1.3

Número medio de trabajadores, gastos de personal y remuneración de asalariados. Tasas de variación sobre las mismas empresas del año anterior

	<u>BASES</u>	<u>2003</u>	<u>2004</u>	<u>2005</u>	<u>2006</u>	<u>2007</u>	<u>2008</u>	<u>2009</u>	<u>2010</u>	<u>2011</u>	<u>2012</u>
Número de empresas		8.822	9.049	9.123	9.276	9.321	9.627	9.870	10.135	10.057	7.375
	<u>AÑOS</u>	<u>2003</u>	<u>2004</u>	<u>2005</u>	<u>2006</u>	<u>2007</u>	<u>2008</u>	<u>2009</u>	<u>2010</u>	<u>2011</u>	<u>2012</u>
A. NÚMERO MEDIO DE TRABAJADORES		1,3	2,8	3,3	3,4	3,1	0,6	-4,9	-0,9	-0,9	-2,6
1. Fijos		1,8	2,3	3,2	4,1	4,6	2,5	-1,7	-0,8	0,1	-1,4
2. No fijos		0,0	4,1	3,6	1,7	-0,7	-4,2	-14,0	-0,9	-4,1	-6,7
B. GASTOS DE PERSONAL		4,7	4,8	5,8	6,8	7,0	3,8	-3,4	-0,3	0,6	-2,3
1. Sueldos y salarios		4,9	4,9	5,7	7,0	7,2	3,8	-3,3	-0,2	0,5	-3,1
2. Cargas sociales		3,9	4,6	6,2	6,2	6,2	4,1	-3,6	-0,6	0,8	0,3
1. Cotizaciones a la Seguridad Social		4,7	4,9	5,9	6,3	6,4	2,9	-3,4	-0,5	0,8	-1,5
2. Retribuciones a largo plazo mediante sistemas de aportación definida		11,9	-1,2	-3,7	8,1	-5,8	-9,2	-9,9	2,1	-8,7	-2,1
3. Retribuciones por otras prestaciones a largo plazo al personal		-42,6	-7,3	2,6	8,7	-6,4	134,3	-1,4	-7,2	9,4	54,0
4. Otras cargas sociales		0,4	5,0	13,0	4,4	8,4	-1,7	-3,0	1,6	-0,8	2,5
5. Sin clasificar (cuestionario reducido)		7,3	5,8	7,1	6,0	8,4	4,4	-5,1	-1,5	1,9	-1,2
C. REMUNERACIÓN DE ASALARIADOS		3,9	4,7	6,4	6,7	7,0	4,6	-2,7	-0,4	0,5	-2,2
1. Gastos de personal		4,7	4,8	5,8	6,8	7,0	3,8	-3,4	-0,3	0,6	-2,3
2. Indemnizaciones y aplicación de las provisiones por reestructuración del personal		-14,5	1,5	26,2	4,3	7,5	31,9	19,1	-2,8	-3,0	1,2
D. GASTOS DE PERSONAL POR TRABAJADOR		3,3	1,9	2,4	3,3	3,8	3,2	1,6	0,6	1,5	0,3
E. REMUNERACIÓN DE ASALARIADOS POR TRABAJADOR		2,6	1,8	3,0	3,3	3,8	3,9	2,4	0,5	1,4	0,4

TRABAJADORES Y CUENTAS RELACIONADAS
CUADROS POR ACTIVIDAD, TAMAÑO Y NATURALEZA
Gastos de personal. Tasas de variación sobre las mismas empresas en el año anterior

	BASES	2003	2004	2005	2006	2007	2008	2009	2010	2011	2012		
	Número de empresas	8.822	9.049	9.123	9.276	9.321	9.627	9.870	10.135	10.057	7.375		
	AÑOS	2003	2004	2005	2006	2007	2008	2009	2010	2011	2012		
AGRUPACIONES DE ACTIVIDAD (CNAE 2009)											Contrib.	Tasa	
1. Energía		3,0	3,2	4,8	5,3	5,9	6,3	0,6	0,5	0,3	-0,1	-1,3	
1.1 Minería y extracción		-5,8	-2,5	-7,4	-1,4	0,8	-6,9	-7,8	-7,2	-7,6	-0,1	-15,0	
1.2 Coquerías y refino de petróleo		2,3	6,3	4,3	5,8	4,3	7,7	-1,5	2,2	5,0	0,0	0,2	
1.3 Energía, gas y agua		4,3	3,5	6,4	5,9	6,5	7,1	1,4	0,8	0,4	0,0	-0,6	
2. Industria		2,5	3,3	2,4	3,0	4,3	1,8	-6,8	-0,5	0,9	-0,3	-1,3	
2.1 Industria de la alimentación bebidas y tabaco		3,5	3,4	5,6	1,7	3,0	1,3	-3,0	0,1	-0,5	0,0	0,8	
2.2 Industria química		6,8	2,9	7,0	3,8	5,4	5,7	-2,3	-2,9	1,4	0,0	-0,2	
2.3 Fabricación de productos minerales y metálicos		3,9	6,0	2,5	3,6	6,3	3,4	-12,9	-0,5	0,8	-0,1	-3,3	
2.4 Fabricación de productos informáticos y electrónicos, y de material y equipo eléctrico		-4,0	2,8	2,8	4,6	4,9	2,8	-9,5	-4,3	2,0	-0,1	-3,5	
2.5 Fabricación de material de transporte		0,4	2,5	-1,5	2,6	2,2	-2,2	-5,4	2,0	2,2	-0,1	-2,5	
2.6 Otras industrias manufactureras		4,0	2,0	2,5	2,8	5,0	2,6	-7,4	-0,6	-0,1	0,0	0,1	
3. Servicios		6,0	5,9	7,3	8,0	8,1	4,4	-2,2	0,8	1,7	-1,2	-2,0	
3.1 Comercio y hostelería		8,0	7,2	7,2	7,7	7,2	3,6	-3,9	0,8	1,7	-0,3	-1,2	
3.2 Transporte		7,2	5,4	5,0	6,1	7,5	3,9	-0,6	-1,5	0,2	-0,5	-4,4	
3.3 Información y comunicaciones		-0,5	-2,0	4,3	4,3	4,8	3,7	-1,0	-1,1	1,2	-0,1	-0,7	
3.4 Otros servicios		7,2	9,6	11,1	11,9	11,5	6,1	-1,7	3,0	2,8	-0,4	-1,9	
4. Actividades con cobertura reducida		5,3	4,2	8,1	12,4	8,4	3,7	-5,4	-7,3	-8,8	-0,7	-9,6	
TOTAL		4,7	4,8	5,8	6,8	7,0	3,8	-3,4	-0,3	0,6	-2,3	-2,3	
TAMAÑOS													
1. Pequeñas		5,9	4,4	4,9	4,8	4,9	2,0	-6,3	-3,0	-1,6	-0,1	-4,5	
2. Medianas		6,7	5,2	6,1	6,6	6,7	3,6	-3,9	-0,7	0,4	-0,3	-2,8	
3. Grandes		4,3	4,8	5,8	6,9	7,1	3,9	-3,2	-0,1	0,7	-1,9	-2,2	
NATURALEZA													
1. Públicas		6,0	5,0	3,7	7,6	9,3	6,4	3,3	-3,1	-2,0	-0,7	-7,2	
2. Privadas		4,5	4,8	6,1	6,7	6,7	3,6	-4,1	0,1	0,9	-1,6	-1,8	

TRABAJADORES Y CUENTAS RELACIONADAS
CUADROS POR ACTIVIDAD, TAMAÑO Y NATURALEZA
Número medio de trabajadores. Valores absolutos

CUADRO 4.3.1

Miles

BASES	2003	2004	2005	2006	2007	2008	2009	2010	2011	2012
Número de empresas	8.822	9.049	9.123	9.276	9.321	9.627	9.870	10.135	10.057	7.375
AÑOS	2003	2004	2005	2006	2007	2008	2009	2010	2011	2012
AGRUPACIONES DE ACTIVIDAD (CNAE 2009)										
1. Energía	106	110	113	127	145	152	153	156	135	124
1.1 Minería y extracción	11	10	10	9	7	8	7	8	9	7
1.2 Coquerías y refino de petróleo	8	8	8	8	9	9	9	9	8	8
1.3 Energía, gas y agua	87	92	96	110	130	135	137	139	118	109
2. Industria	468	486	498	509	514	503	485	475	483	391
2.1 Industria de la alimentación bebidas y tabaco	66	69	75	81	79	77	75	79	81	71
2.2 Industria química	46	47	49	50	56	54	51	53	53	41
2.3 Fabricación de productos minerales y metálicos	82	88	88	91	89	87	81	78	73	60
2.4 Fabricación de productos informáticos y electrónicos, y de material y equipo eléctrico	43	45	47	47	47	43	44	38	36	29
2.5 Fabricación de material de transporte	116	120	124	123	123	126	122	118	124	99
2.6 Otras industrias manufactureras	115	117	113	118	120	117	113	110	116	91
3. Servicios	1.143	1.367	1.472	1.548	1.607	1.718	1.750	1.815	1.840	1.553
3.1 Comercio y hostelería	491	567	609	630	660	699	697	714	700	596
3.2 Transporte	200	211	219	220	238	243	246	252	246	219
3.3 Información y comunicaciones	113	120	133	137	136	151	155	160	161	141
3.4 Otros servicios	339	469	512	561	575	625	653	689	733	596
4. Actividades con cobertura reducida	137	156	170	194	196	199	199	184	160	121
TOTAL	1.854	2.120	2.253	2.378	2.463	2.572	2.587	2.630	2.618	2.189
TAMAÑOS										
1. Pequeñas	82	79	75	80	82	90	108	103	103	66
2. Medianas	245	252	273	273	255	254	213	222	241	209
3. Grandes	1.527	1.789	1.905	2.024	2.127	2.228	2.266	2.305	2.274	1.914
NATURALEZA										
1. Públicas	208	220	219	226	240	232	234	233	218	190
2. Privadas	1.646	1.900	2.034	2.151	2.223	2.340	2.353	2.397	2.400	2.000

TRABAJADORES Y CUENTAS RELACIONADAS
CUADROS POR ACTIVIDAD, TAMAÑO Y NATURALEZA

CUADRO 4.3.2

Número medio de trabajadores. Tasas de variación sobre las mismas empresas en el año anterior

BASES	2003	2004	2005	2006	2007	2008	2009	2010	2011	2012		
Número de empresas	8.822	9.049	9.123	9.276	9.321	9.627	9.870	10.135	10.057	7.375		
AÑOS	2003	2004	2005	2006	2007	2008	2009	2010	2011	2012		
AGRUPACIONES DE ACTIVIDAD (CNAE 2009)											Contrib.	Tasa
1. Energía	0,2	0,0	0,1	2,0	2,4	3,7	-1,9	-2,2	-2,0	-0,2	-3,3	
1.1 Minería y extracción	-8,4	-9,4	-12,6	-8,7	-8,7	-4,9	-11,4	-6,8	-6,6	0,0	-10,8	
1.2 Coquerías y refino de petróleo	1,0	2,4	1,2	1,1	7,5	4,3	-3,0	0,1	1,7	0,0	-1,8	
1.3 Energía, gas y agua	1,4	0,9	1,5	3,0	2,7	4,2	-1,3	-2,1	-1,9	-0,1	-2,9	
2. Industria	-0,9	-0,4	-0,7	-0,7	0,5	-1,3	-7,3	-2,6	-1,3	-0,4	-2,1	
2.1 Industria de la alimentación bebidas y tabaco	-1,5	0,5	1,6	0,1	-0,1	-1,8	-4,2	-1,7	-1,6	0,0	-0,6	
2.2 Industria química	1,5	-0,2	3,1	-1,2	0,2	0,0	-3,7	-1,3	-0,3	0,0	-0,3	
2.3 Fabricación de productos minerales y metálicos	0,9	0,4	-0,6	0,2	2,6	-2,1	-11,4	-4,2	-2,9	-0,1	-1,8	
2.4 Fabricación de productos informáticos y electrónicos, y de material y equipo eléctrico	-8,1	1,2	-0,2	0,6	0,8	-0,7	-10,9	-6,1	-0,9	0,0	-3,2	
2.5 Fabricación de material de transporte	-1,0	-1,0	-3,7	-2,0	-0,8	-1,4	-6,0	-1,0	-0,3	-0,1	-2,1	
2.6 Otras industrias manufactureras	0,4	-1,7	-0,6	-1,0	1,0	-1,1	-7,5	-3,1	-1,6	-0,2	-4,0	
3. Servicios	2,2	4,4	5,0	4,6	3,9	1,4	-4,6	0,7	0,1	-1,4	-2,1	
3.1 Comercio y hostelería	4,7	5,0	5,2	3,1	4,1	1,1	-5,1	-0,3	-0,5	-0,4	-1,5	
3.2 Transporte	1,2	1,3	1,1	1,6	3,1	0,2	-2,6	-1,6	-1,2	-0,2	-2,3	
3.3 Información y comunicaciones	-3,1	-4,4	1,3	2,7	0,5	1,9	-2,9	-1,5	0,4	-0,2	-2,7	
3.4 Otros servicios	1,2	7,7	7,5	8,2	4,9	2,2	-5,1	3,2	1,0	-0,7	-2,4	
4. Actividades con cobertura reducida	2,0	1,4	3,5	5,8	3,6	-3,2	-4,3	-9,4	-9,7	-0,6	-10,0	
TOTAL	1,3	2,8	3,3	3,4	3,1	0,6	-4,9	-0,9	-0,9	-2,6	-2,6	
TAMAÑOS												
1. Pequeñas	0,9	0,6	-0,3	0,1	-0,4	-3,7	-7,2	-4,2	-3,2	-0,2	-5,6	
2. Medianas	2,1	1,9	2,1	2,3	1,7	-1,3	-5,6	-1,9	-1,6	-0,3	-3,4	
3. Grandes	1,2	3,0	3,6	3,7	3,4	1,1	-4,7	-0,6	-0,7	-2,1	-2,4	
NATURALEZA												
1. Públicas	0,8	1,0	-0,8	2,5	3,3	1,9	0,4	-2,2	-3,5	-0,4	-4,7	
2. Privadas	1,4	3,0	3,8	3,5	3,0	0,5	-5,4	-0,7	-0,7	-2,2	-2,4	

TRABAJADORES Y CUENTAS RELACIONADAS

CUADROS POR ACTIVIDAD, TAMAÑO Y NATURALEZA

Gastos de personal por trabajador. Tasas de variación sobre las mismas empresas en el año anterior

	<u>BASES</u>	<u>2003</u>	<u>2004</u>	<u>2005</u>	<u>2006</u>	<u>2007</u>	<u>2008</u>	<u>2009</u>	<u>2010</u>	<u>2011</u>	<u>2012</u>
Número de empresas		8.822	9.049	9.123	9.276	9.321	9.627	9.870	10.135	10.057	7.375
	<u>AÑOS</u>	<u>2003</u>	<u>2004</u>	<u>2005</u>	<u>2006</u>	<u>2007</u>	<u>2008</u>	<u>2009</u>	<u>2010</u>	<u>2011</u>	<u>2012</u>
AGRUPACIONES DE ACTIVIDAD (CNAE 2009)											
1. Energía		2,7	3,2	4,6	3,3	3,5	2,5	2,6	2,7	2,3	2,1
1.1 Minería y extracción		2,8	7,6	5,9	7,9	10,4	-2,1	4,1	-0,4	-1,1	-4,7
1.2 Coquerías y refino de petróleo		1,2	3,9	3,0	4,6	-2,9	3,2	1,6	2,0	3,2	2,0
1.3 Energía, gas y agua		2,9	2,5	4,8	2,8	3,7	2,8	2,6	2,9	2,3	2,4
2. Industria		3,4	3,7	3,1	3,8	3,7	3,1	0,5	2,2	2,2	0,9
2.1 Industria de la alimentación bebidas y tabaco		5,1	2,9	3,9	1,6	3,2	3,2	1,3	1,8	1,1	1,4
2.2 Industria química		5,2	3,1	3,8	5,0	5,3	5,6	1,4	-1,6	1,7	0,1
2.3 Fabricación de productos minerales y metálicos		2,9	5,6	3,0	3,4	3,6	5,7	-1,7	3,9	3,8	-1,5
2.4 Fabricación de productos informáticos y electrónicos, y de material y equipo eléctrico		4,4	1,6	2,9	4,0	4,0	3,6	1,6	2,0	2,9	-0,3
2.5 Fabricación de material de transporte		1,4	3,5	2,3	4,7	3,1	-0,8	0,7	3,0	2,5	-0,4
2.6 Otras industrias manufactureras		3,7	3,7	3,1	3,8	3,9	3,8	0,2	2,5	1,6	4,2
3. Servicios		3,7	1,4	2,2	3,2	4,0	3,0	2,5	0,1	1,6	0,1
3.1 Comercio y hostelería		3,1	2,1	1,9	4,5	3,0	2,5	1,3	1,1	2,2	0,2
3.2 Transporte		5,9	4,1	3,9	4,4	4,3	3,7	2,0	0,1	1,4	-2,1
3.3 Información y comunicaciones		2,7	2,4	2,9	1,5	4,3	1,7	1,9	0,4	0,8	2,0
3.4 Otros servicios		6,0	1,7	3,3	3,4	6,3	3,9	3,6	-0,2	1,8	0,5
4. Actividades con cobertura reducida		3,3	2,7	4,5	6,3	4,7	7,1	-1,1	2,2	0,9	0,4
TOTAL		3,3	1,9	2,4	3,3	3,8	3,2	1,6	0,6	1,5	0,3
TAMAÑOS											
1. Pequeñas		5,0	3,7	5,2	4,7	5,3	6,0	1,0	1,2	1,7	1,2
2. Medianas		4,6	3,2	3,9	4,2	4,9	5,0	1,7	1,2	2,0	0,6
3. Grandes		3,1	1,7	2,1	3,2	3,6	2,8	1,6	0,5	1,5	0,2
NATURALEZA											
1. Públicas		5,2	3,9	4,5	5,0	5,7	4,5	2,9	-1,0	1,6	-2,6
2. Privadas		3,1	1,7	2,2	3,2	3,5	3,0	1,4	0,8	1,6	0,7

TRABAJADORES Y CUENTAS RELACIONADAS
CUADROS POR ACTIVIDAD, TAMAÑO Y NATURALEZA

CUADRO 4.5

Gastos de personal respecto del valor añadido bruto al coste de los factores

BASES	2008		2009		2010		2011		2012	
	Número de empresas / Cobertura total nacional									
9.627 / 31,2 %										
9.870 / 31,0 %										
10.135 / 31,7 %										
10.057 / 31,5 %										
7.375 / 27,0 %										
AÑOS	2007	2008	2008	2009	2009	2010	2010	2011	2011	2012
AGRUPACIONES DE ACTIVIDAD (CNAE 2009)										
1. Energía	30,2	31,3	31,5	34,0	34,1	31,9	30,4	30,5	30,7	30,1
1.1 Minería y extracción	60,7	75,0	73,3	83,2	84,4	67,9	60,8	57,6	77,0	91,4
1.2 Coquerías y refino de petróleo	23,0	31,8	31,4	55,3	53,8	33,1	36,6	39,4	40,2	37,3
1.3 Energía, gas y agua	30,1	30,1	30,5	31,6	31,7	30,9	28,7	28,8	28,8	28,5
2. Industria	54,4	60,8	60,3	66,7	65,9	61,1	60,8	62,4	60,9	63,4
2.1 Industria de la alimentación bebidas y tabaco	49,2	50,3	51,4	49,6	50,8	50,2	50,1	51,7	50,9	52,5
2.2 Industria química	54,6	58,9	57,5	62,2	61,0	51,1	51,9	51,3	51,2	52,3
2.3 Fabricación de productos minerales y metálicos	42,5	53,7	52,9	86,5	84,3	69,4	68,8	72,5	70,7	75,8
2.4 Fabricación de productos informáticos y electrónicos, y de material y equipo eléctrico	57,5	61,5	58,3	67,9	67,6	67,7	66,5	71,9	70,9	73,4
2.5 Fabricación de material de transporte	65,0	74,3	74,4	71,5	70,6	69,7	69,3	70,8	67,5	72,2
2.6 Otras industrias manufactureras	59,5	64,6	64,6	67,5	66,6	62,2	61,3	62,4	60,8	62,5
3. Servicios	57,9	60,2	60,9	62,6	62,8	63,0	62,4	63,9	62,2	63,6
3.1 Comercio y hostelería	59,9	63,3	64,2	66,0	67,4	66,6	65,4	66,7	67,3	69,6
3.2 Transporte	64,8	67,6	67,4	70,1	69,7	65,5	64,0	63,6	63,6	62,4
3.3 Información y comunicaciones	32,0	32,8	33,4	35,0	35,8	37,2	37,3	39,8	38,2	40,9
3.4 Otros servicios	82,9	84,0	83,3	83,6	81,1	82,7	81,7	82,4	79,3	78,8
4. Actividades con cobertura reducida	54,0	64,7	65,1	66,2	66,3	75,4	76,2	75,5	76,1	85,6
TOTAL	53,3	56,9	57,4	60,1	59,9	59,1	58,6	59,8	58,1	59,5
TAMAÑOS										
1. Pequeñas	63,5	70,8	70,7	74,8	74,2	74,8	73,5	77,5	77,6	80,5
2. Medianas	58,8	63,6	63,2	66,6	66,4	65,8	65,2	65,9	67,5	69,1
3. Grandes	52,4	55,9	56,4	59,1	58,9	58,0	57,5	58,6	56,8	58,1
NATURALEZA										
1. Públicas	70,2	70,4	70,0	74,4	78,4	74,8	74,7	73,2	73,3	70,4
2. Privadas	51,9	55,7	56,3	58,8	58,4	57,8	57,3	58,6	56,8	58,5

TRABAJADORES Y CUENTAS RELACIONADAS
CUADROS POR ACTIVIDAD, TAMAÑO Y NATURALEZA
Porcentaje de empresas con aumento en el empleo medio

CUADRO 4.6

BANCO DE ESPAÑA 145 CENTRAL DE BALANCES, 2012

BASES	2003	2004	2005	2006	2007	2008	2009	2010	2011	2012
Número de empresas	8.822	9.049	9.123	9.276	9.321	9.627	9.870	10.135	10.057	7.375
AÑOS	2003	2004	2005	2006	2007	2008	2009	2010	2011	2012
AGRUPACIONES DE ACTIVIDAD (CNAE 2009)										
1. Energía	67,8	73,8	71,9	70,7	70,1	65,3	55,9	60,9	60,5	51,3
1.1 Minería y extracción	48,1	56,9	58,5	56,3	56,3	48,2	35,1	49,1	45,6	39,1
1.2 Coquerías y refino de petróleo	85,7	100,0	83,3	57,1	83,3	83,3	57,1	57,1	50,0	40,0
1.3 Energía, gas y agua	71,9	76,8	74,6	74,1	72,5	69,0	60,6	63,4	63,6	54,1
2. Industria	60,2	58,3	57,7	59,3	60,6	48,9	33,6	47,5	54,3	47,4
2.1 Industria de la alimentación bebidas y tabaco	67,7	69,4	68,2	65,3	65,6	61,4	49,7	53,6	57,3	54,7
2.2 Industria química	70,5	61,6	58,1	56,6	62,1	55,8	41,2	56,5	61,2	57,1
2.3 Fabricación de productos minerales y metálicos	62,8	58,3	59,1	62,6	63,3	43,5	24,5	39,1	53,1	39,5
2.4 Fabricación de productos informáticos y electrónicos, y de material y equipo eléctrico	54,7	61,8	58,0	63,6	64,8	48,5	27,5	40,9	52,0	44,0
2.5 Fabricación de material de transporte	49,6	48,3	47,7	46,3	46,2	38,5	24,7	45,8	44,3	42,9
2.6 Otras industrias manufactureras	55,3	53,3	53,2	56,6	57,8	46,8	31,7	48,5	54,0	46,9
3. Servicios	72,2	72,1	73,3	72,4	71,8	63,1	49,0	55,8	59,1	51,4
3.1 Comercio y hostelería	70,6	70,9	71,3	69,4	69,6	57,9	42,1	52,8	56,2	47,1
3.2 Transporte	69,8	66,8	64,6	69,5	73,0	62,8	42,6	51,9	56,1	49,8
3.3 Información y comunicaciones	58,2	57,1	64,3	68,2	62,6	55,4	49,7	43,8	54,9	46,3
3.4 Otros servicios	77,2	77,1	78,8	76,8	75,5	70,5	58,5	61,7	63,8	56,9
4. Actividades con cobertura reducida	71,0	72,7	72,5	72,6	70,1	53,9	48,1	48,8	47,4	42,5
TOTAL	68,3	68,5	69,0	69,0	68,6	57,9	45,3	52,9	56,3	49,3
TAMAÑOS										
1. Pequeñas	73,4	73,2	73,0	72,4	70,6	60,3	49,5	56,7	59,2	54,7
2. Medianas	63,3	63,7	65,0	65,5	66,8	54,3	42,5	50,6	53,4	45,9
3. Grandes	58,6	62,4	64,3	65,4	66,0	58,1	37,3	45,9	52,4	40,2
NATURALEZA										
1. Públicas	79,1	75,6	74,8	74,8	75,7	76,0	65,6	65,4	57,6	49,1
2. Privadas	67,9	68,2	68,7	68,8	68,2	57,2	44,5	52,3	56,2	49,3

TRABAJADORES Y CUENTAS RELACIONADAS

CUADRO 4.7

CUADROS DE DETALLE

Gastos de personal por trabajador. Detalle por tamaño y naturaleza

Euros

BASES	2008		2009		2010		2011		2012	
	2007	2008	2008	2009	2009	2010	2010	2011	2011	2012
Número de empresas / Cobertura total nacional	9.627 / 31,2 %		9.870 / 31,0 %		10.135 / 31,7 %		10.057 / 31,5 %		7.375 / 27,0 %	
AÑOS	2007	2008	2008	2009	2009	2010	2010	2011	2011	2012
TOTAL GASTOS DE PERSONAL POR TRABAJADOR	34.602	35.702	35.509	36.083	36.000	36.213	35.973	36.522	36.590	36.704
1. Sueldos y salarios	26.604	27.427	27.303	27.762	27.713	27.903	27.716	28.122	28.197	28.057
2. Cargas sociales	7.998	8.275	8.206	8.321	8.287	8.311	8.258	8.400	8.393	8.648
TAMAÑO										
1. Pequeñas	28.685	30.408	30.222	30.517	31.836	32.226	32.379	32.935	32.387	32.772
1. Sueldos y salarios	22.579	23.956	23.892	24.150	25.017	25.400	25.485	25.784	25.405	25.542
2. Cargas sociales	6.106	6.451	6.330	6.367	6.819	6.825	6.894	7.151	6.981	7.230
2. Medianas	34.045	35.756	35.445	36.061	36.319	36.762	38.118	38.886	37.669	37.894
1. Sueldos y salarios	26.507	27.786	27.521	28.053	28.336	28.718	29.753	30.367	29.457	29.519
2. Cargas sociales	7.538	7.970	7.923	8.009	7.983	8.044	8.365	8.519	8.212	8.375
3. Grandes	34.917	35.908	35.773	36.349	36.162	36.338	35.911	36.434	36.622	36.711
1. Sueldos y salarios	26.785	27.526	27.449	27.906	27.777	27.936	27.601	27.990	28.159	27.985
2. Cargas sociales	8.132	8.383	8.324	8.443	8.385	8.402	8.309	8.444	8.463	8.727
NATURALEZA										
1'. Públicas	38.384	40.102	39.954	41.095	40.871	40.461	40.787	41.445	41.483	40.397
1. Sueldos y salarios	30.018	31.177	31.058	31.980	31.810	31.281	31.552	32.230	32.333	30.768
2. Cargas sociales	8.367	8.925	8.896	9.116	9.061	9.180	9.235	9.215	9.150	9.629
2'. Privadas	34.231	35.265	35.092	35.584	35.520	35.801	35.522	36.074	36.115	36.354
1. Sueldos y salarios	26.269	27.055	26.951	27.342	27.310	27.574	27.356	27.748	27.796	27.800
2. Cargas sociales	7.962	8.210	8.141	8.242	8.211	8.226	8.166	8.326	8.319	8.554

TRABAJADORES Y CUENTAS RELACIONADAS
CUADRO 4.8
CUADROS DE DETALLE
Obligaciones por prestaciones al personal y similares. Saldos y movimientos.
Millones de euros

	<u>BASES</u>	<u>2003</u>	<u>2004</u>	<u>2005</u>	<u>2006</u>	<u>2007</u>	<u>2008</u>	<u>2009</u>	<u>2010</u>	<u>2011</u>	<u>2012</u>
Número de empresas (a)		1.956	2.165	2.447	2.621	2.532	2.495	2.679	2.889	2.987	2.309
	<u>AÑOS</u>	<u>2003</u>	<u>2004</u>	<u>2005</u>	<u>2006</u>	<u>2007</u>	<u>2008</u>	<u>2009</u>	<u>2010</u>	<u>2011</u>	<u>2012</u>
A. EMPRESAS CON RETRIBUCIONES A LARGO PLAZO MEDIANTE SISTEMAS DE APORTACIÓN DEFINIDA		348	403	429	468	451	424	482	482	484	379
Aportaciones en el período		560	575	560	609	580	504	472	482	437	394
B. EMPRESAS CON OBLIGACIONES POR OTRAS PRESTACIONES A LARGO PLAZO AL PERSONAL (b)		219	240	227	238	229	451	477	514	499	400
1. Saldo inicial		1.398	1.375	1.307	1.918	1.934	4.360	4.571	4.793	4.936	4.338
2. Incrementos		239	216	807	273	246	659	830	735	554	1.100
3. Disminuciones		299	295	198	270	233	661	629	630	1.012	636
4. Saldo final		1.338	1.296	1.916	1.921	1.947	4.357	4.772	4.899	4.478	4.802
C. EMPRESAS CON PROVISIONES POR REESTRUCTURACIÓN DEL PERSONAL		183	196	203	205	193	152	160	167	178	155
1. Saldo inicial		6.246	7.486	8.652	8.635	8.940	7.755	7.358	6.853	5.966	7.210
2. Incrementos		3.000	2.743	2.229	2.393	1.972	1.356	1.539	1.160	3.253	1.359
3. Disminuciones		1.728	1.626	2.234	1.989	2.090	1.815	2.047	2.025	1.915	1.651
4. Saldo final		7.518	8.603	8.646	9.038	8.822	7.296	6.850	5.988	7.304	6.918

TRABAJADORES Y CUENTAS RELACIONADAS
CUADROS DE DETALLE
Clasificación del personal por ocupación

CUADRO 4.9

BANCO DE ESPAÑA **148** CENTRAL DE BALANCES, 2012

BASES	2003	2004	2005	2006	2007	2008	2009	2010	2011	2012
Número de empresas	8.822	9.049	9.123	9.276	9.321	9.627	9.870	10.135	10.057	7.375
AÑOS	2003	2004	2005	2006	2007	2008	2009	2010	2011	2012
NÚMERO DE TRABAJADORES (miles)	1.940	2.208	2.356	2.477	2.524	2.504	2.517	2.485	2.546	2.147
PEQUEÑAS	85	81	78	83	84	66	72	94	97	65
MEDIANAS	251	259	282	282	260	231	183	211	234	210
GRANDES	1.605	1.867	1.997	2.112	2.179	2.208	2.262	2.180	2.215	1.873
DETALLE POR OCUPACIÓN (a) (b)										
A. MEDIANAS	100,0	100,0	100,0	100,0	100,0	100,0	100,0	100,0	100,0	100,0
Personal directivo (c)	1,3	1,4	1,6	1,6	1,6	2,4	2,9	2,9	2,6	2,4
Técnicos y profesionales científicos e intelectuales de apoyo	7,4	8,1	9,5	9,9	8,6	6,8	8,3	8,5	7,3	7,3
Empleados de tipo administrativo	6,1	6,2	6,8	6,8	6,3	5,7	6,8	6,4	5,9	5,7
Comerciales, vendedores y similares	4,0	4,5	5,2	4,6	4,4	4,0	4,3	4,1	4,2	3,9
Resto del personal asalariado	26,3	25,4	28,2	27,8	24,6	23,8	26,4	27,3	25,1	24,1
Sin clasificar (cuestionario reducido)	54,9	54,5	48,7	49,3	54,6	57,3	51,4	50,9	54,9	56,6
B. GRANDES	100,0	100,0	100,0	100,0	100,0	100,0	100,0	100,0	100,0	100,0
Personal directivo (c)	1,6	1,6	1,6	1,7	1,8	2,6	2,6	2,5	2,6	2,7
Técnicos y profesionales científicos e intelectuales de apoyo	16,6	16,3	15,9	16,4	17,0	16,4	16,8	15,9	16,7	17,1
Empleados de tipo administrativo	10,9	10,6	10,7	10,3	9,7	9,2	9,1	8,6	8,6	8,4
Comerciales, vendedores y similares	18,5	17,9	17,9	18,0	16,9	12,5	12,4	13,4	12,0	12,3
Resto del personal asalariado	52,5	53,7	53,8	53,6	54,5	59,2	59,1	59,6	60,1	59,5

TRABAJADORES Y CUENTAS RELACIONADAS

CUADRO 4.10

CUADROS DE DETALLE

Clasificación del personal por ocupación y sexo. Estructura hombres / mujeres en cada grupo

AÑOS	Hombres						Mujeres					
	2010		2011		2012		2010		2011		2012	
	Número de empresas (a)		9955		7305		8842		9955		7305	
	2009	2010	2010	2011	2011	2012	2009	2010	2010	2011	2011	2012
NÚMERO DE TRABAJADORES	57,0	56,2	56,0	55,8	55,5	55,4	43,0	43,8	44,0	44,2	44,5	44,6
PEQUEÑAS	69,6	69,4	68,5	68,3	68,3	67,9	30,4	30,6	31,5	31,7	31,7	32,1
MEDIANAS	65,6	64,8	65,9	65,8	65,0	64,4	34,4	35,2	34,1	34,2	35,0	35,6
GRANDES	55,7	54,9	54,3	54,2	54,0	53,9	44,3	45,1	45,7	45,8	46,0	46,1
DETALLE POR OCUPACIÓN												
A. MEDIANAS												
Personal directivo	78,6	78,8	79,6	79,2	78,7	77,8	21,4	21,2	20,4	20,8	21,3	22,2
Técnicos y profesionales científicos e intelectuales de apoyo	67,4	66,6	67,7	68,6	69,1	68,2	32,6	33,4	32,3	31,4	30,9	31,8
Empleados de tipo administrativo	43,1	42,8	42,6	42,7	43,3	43,1	56,9	57,2	57,4	57,3	56,7	56,9
Comerciales, vendedores y similares	54,7	54,0	54,4	54,8	53,1	52,4	45,3	46,0	45,6	45,2	46,9	47,6
Resto del personal asalariado	72,3	72,1	70,9	71,7	72,6	72,8	27,7	27,9	29,1	28,3	27,4	27,2
Sin clasificar (cuestionario reducido)	64,5	63,5	66,1	65,5	63,4	62,6	35,5	36,5	33,9	34,5	36,6	37,4
B. GRANDES												
Personal directivo	75,6	75,0	73,9	72,9	73,9	72,0	24,4	25,0	26,1	27,1	26,1	28,0
Técnicos y profesionales científicos e intelectuales de apoyo	67,3	66,5	65,7	65,2	66,5	65,8	32,7	33,5	34,3	34,8	33,5	34,2
Empleados de tipo administrativo	46,8	45,9	44,9	45,2	45,5	46,7	53,2	54,1	55,1	54,8	54,5	53,3
Comerciales, vendedores y similares	34,6	34,9	34,6	34,7	35,7	35,9	65,4	65,1	65,4	65,3	64,3	64,1
Resto del personal asalariado	56,8	56,1	55,3	55,0	54,7	54,1	43,2	43,9	44,7	45,0	45,3	45,9

NOTAS A LOS CUADROS DEL CAPÍTULO 4. TRABAJADORES Y CUENTAS RELACIONADAS

CUADRO 4.1.1

(a) El *Suplemento metodológico* informa sobre la contabilización de estos conceptos en los capítulos 2 («Análisis empresarial») y 3 («Análisis económico general»).

CUADRO 4.5

Nota: El Valor Añadido Bruto al coste de los factores que se ha tomado como referencia es el calculado en el ámbito del «Análisis empresarial» (es decir, el del capítulo 2).

CUADRO 4.8

(a) Información disponible exclusivamente para las empresas que cumplimentan el cuestionario amplio (normal) de la Central de Balances.

(b) Este epígrafe se ve afectado por el distinto criterio de valoración que tienen las "retribuciones a largo plazo de prestación definida" entre los Planes Generales de Contabilidad de 2007 y 1990.

CUADRO 4.9

(a) Desde 2008 sólo se incluyen aquellas empresas en las que la información por género se considera fiable.

(b) Hasta el año 2007 el detalle de la estructura está referido al empleo medio; desde 2008 el detalle se refiere al empleo a cierre de ejercicio.

(c) No existe una identidad conceptual exacta en la definición de categoría de personal directivo entre los años 2007 y anteriores, y el año 2008 y siguientes.

CUADRO 4.10

(a) Información disponible exclusivamente para las empresas en las que la información de detalle por género se considera fiable.

5 COMPARACIONES INTERNACIONALES. BASE DE DATOS BACH/ESD. 2003-2011

En el *Suplemento metodológico*, que se edita por separado, se establece la correspondencia entre las rúbricas incluidas en los cuadros de este capítulo y las del cuestionario.

Las fuentes y notas de los cuadros figuran al final del capítulo.

COMPARACIONES INTERNACIONALES. BASE DE DATOS BACH

CUADRO 5.1

CARACTERÍSTICAS GENERALES DE LA BASE DE DATOS BACH

Estructura del valor añadido, comparación entre población y muestra . Detalle por países y actividad principal de las empresas. 2011

PAÍSES	ESPAÑA		AUSTRIA		BÉLGICA		REPÚBLICA CHECA		ALEMANIA		FRANCIA		ITALIA		POLONIA		PORTUGAL	
	AÑOS (a)		2011		2011		2011		2011		2011		2011		2011		2011	
	BASE		Total	BACH	Total	BACH	Total	BACH	Total	BACH	Total	BACH	Total	BACH	Total	BACH	Total	BACH
CLASIFICACIÓN SEGÚN LA CNAE																		
1. Agricultura, ganadería, silvicultura y pesca	3,1	0,7	2,0	0,2	0,9	0,5	2,7	1,0	1,2	0,1	2,5	0,5	2,3	0,4	4,7	1,6	2,8	1,1
2. Industrias extractivas	0,2	0,4	0,6	0,5	0,1	0,2	1,5	3,2	0,4	0,0	0,2	0,4	0,4	1,5	3,2	7,2	0,6	0,7
3. Industria manufacturera	16,6	21,7	23,0	28,6	17,5	26,4	27,5	51,2	28,6	50,5	13,4	26,8	19,1	42,3	20,3	35,4	16,4	22,5
4. Suministro de energía eléctrica, gas, vapor y aire acondicionado	2,7	6,3	2,7	3,3	2,9	4,2	4,6	10,2	2,9	5,7	2,0	3,8	1,7	6,4	3,9	6,8	3,3	5,4
5. Suministro de agua, actividades de saneamiento, gestión de residuos y descontaminación	1,2	2,5	1,3	0,7	1,1	1,6	1,4	2,1	1,3	1,3	1,1	1,3	1,1	2,2	1,5	2,0	1,4	1,6
6. Construcción	12,4	9,0	8,3	11,7	7,2	7,6	7,8	7,2	5,8	2,5	8,1	7,9	7,3	3,4	9,3	6,4	7,7	8,7
7. Comercio al por mayor y al por menor; reparación de vehículos de motor y motocicletas	14,8	18,5	15,7	16,4	15,8	20,1	12,9	15,9	12,8	10,6	14,7	19,5	13,0	14,3	21,7	15,5	16,8	21,7
8. Transporte y almacenamiento	6,2	9,3	5,8	7,4	7,5	8,5	7,1	9,2	5,0	5,5	6,2	7,6	6,8	10,6	6,6	6,6	6,0	8,2
9. Hostelería	9,4	3,3	6,0	3,4	2,1	1,9	2,2	1,2	2,3	0,5	3,3	2,5	4,9	1,4	1,4	1,0	6,1	3,7
10. Información y comunicaciones	5,3	10,6	3,7	3,7	5,2	7,0	5,7	9,1	4,8	7,9	6,2	8,2	5,1	10,9	4,2	6,9	4,5	7,0
11. Actividades inmobiliarias	5,1	1,6	6,3	7,6	8,0	2,6	5,6	3,9	5,5	3,1	6,3	2,8	6,4	0,1	5,1	1,5	8,4	1,6
12. Actividades profesionales, científicas y técnicas	9,5	6,5	11,7	7,8	11,4	7,9	7,8	4,7	14,4	3,8	17,3	7,7	16,5	0,0	6,5	3,8	10,4	5,3
13. Actividades administrativas y servicios auxiliares	5,3	6,6	5,7	4,0	10,6	7,6	5,8	4,1	7,3	3,0	8,5	7,9	7,3	5,2	5,7	3,4	5,0	5,8
14. Otros servicios	8,2	3,0	7,0	4,7	9,6	4,0	7,6	4,6	7,8	5,4	10,2	3,0	8,1	1,1	5,8	1,8	10,7	6,8
TOTAL	100	100	100	100	100	100	100	100	100	100	100	100	100	100	100	100	100	100
TAMAÑOS (b)																		
1. Pequeñas y medianas empresas	...	40,4	...	20,5	...	48,7	...	44,1	...	20,5	...	43,5	...	32,1	...	46,1	...	58,9
2. Grandes empresas	...	59,6	...	79,5	...	51,3	...	55,9	...	79,5	...	56,5	...	67,9	...	53,9	...	41,1

COMPARACIONES INTERNACIONALES. BASE DE DATOS BACH
 CARACTERÍSTICAS GENERALES DE LA BASE DE DATOS BACH
 Cobertura y detalle por países. Total BACH. 2003 - 2011

CUADRO 5.2

AÑOS	2003	2004	2005	2006	2007	2008	2009	2010	2011
PAÍSES									
ESPAÑA (a)	42,4	45,3	47,6	46,6	46,1	46,4	56,8	57,7	52,9
AUSTRIA (c)	42,4	48,2	47,9	53,9	51,1	53,0	53,2	51,7	45,0
BÉLGICA (a)	98,4	98,9	99,0	98,9	99,1	98,5	99,0	98,3	99,3
REPÚBLICA CHECA (c)	14,5	14,6	14,6	15,8	13,7	13,0	12,3
ALEMANIA (b)	71,3	74,8	77,4	70,0	69,0	67,6	66,4	65,0	62,6
FRANCIA (a)	68,8	72,2	75,8	76,5	76,6	78,5
ITALIA (b)	69,0	72,8	69,4	72,9	72,9	70,6	71,4	72,3	75,5
POLONIA
PORTUGAL (a)	37,4	39,2	36,7	96,3	98,3	99,0	99,0	97,7	98,5

COMPARACIONES INTERNACIONALES. BASE DE DATOS BACH
CUADROS GENERALES. TOTAL SECTORES DE ACTIVIDAD BACH. CUENTA DE RESULTADOS. ESTRUCTURA

CUADRO 5.3

Total empresas

Cifra neta de negocios = 100

	PAÍSES									
	AÑOS (a)									
	ESPAÑA	AUSTRIA	BÉLGICA	REP. CHECA	ALEMANIA	FRANCIA	ITALIA	POLONIA	PORTUGAL	TOTAL BACH
Número de empresas	355.431	64.777	353.116	33.785	34.897	225.992	38.340	53.603	361.947	1.521.888
1. INGRESOS DE EXPLOTACIÓN	103,6	104,1	104,5	105,4	104,7	102,0	100,8	101,5	102,0	103,1
2. CONSUMOS INTERMEDIOS	78,7	76,9	84,8	84,7	86,0	79,3	82,4	84,2	79,2	82,4
S.1. VALOR AÑADIDO (1 - 2)	24,9	27,2	19,7	20,7	18,7	22,6	18,4	17,3	22,8	20,7
3. GASTOS DE PERSONAL	16,3	18,3	11,7	10,5	11,8	16,7	11,2	10,5	14,3	14,0
S.2. RESULTADO BRUTO DE EXPLOTACIÓN (S.1 - 3)	8,6	9,0	8,0	10,2	6,8	6,0	7,1	6,8	8,5	6,6
4. DOTACIÓN DE AMORTIZACIONES Y PROVISIONES	5,5	3,9	3,9	3,9	2,7	2,1	4,3	3,5	4,8	3,1
S.3. RESULTADO NETO DE EXPLOTACIÓN (S.2 - 4)	3,2	5,0	4,1	6,3	4,1	3,9	2,8	3,3	3,7	3,5
5. CARGA FINANCIERA NETA	0,4	0,1	-0,5	1,5	0,5	-0,3	0,1	0,3	0,7	0,2
1. Gastos financieros	2,3	2,0	2,7	6,6	1,8	1,8	1,4	2,2	3,9	2,1
1. Intereses de deudas	2,0	1,6	1,9	0,8	1,4	1,4	1,4	0,9	2,9	1,5
2. Otros gastos financieros y asimilados	0,3	0,4	0,7	5,8	0,4	0,5	0,1	1,3	0,9	0,6
2. (-) Ingresos financieros	1,9	1,9	3,2	5,1	1,3	2,1	1,3	1,9	3,2	1,9
6. RESTO DE INGRESOS Y GASTOS	0,4	-0,1	0,3	-0,1	-0,1	-0,3	0,8	0,0	-0,6	-0,1
S.4. RESULTADO ANTES DE IMPUESTOS (S.3 - 5 + 6)	3,2	4,8	4,9	4,7	3,5	3,9	3,6	3,0	2,5	3,2
7. IMPUESTO SOBRE SOCIEDADES	0,6	0,9	1,1	0,9	1,0	1,1	1,5	0,9	1,1	1,0
S.5. RESULTADO NETO (S.4 - 7)	2,6	3,8	3,8	3,8	2,5	2,8	2,1	2,1	1,4	2,2
PRO MEMORIA:										
S.1. VALOR AÑADIDO	100,0	100,0	100,0	100,0	100,0	100,0	100,0	100,0	100,0	100,0
3. GASTOS DE PERSONAL	65,3	67,1	59,3	50,7	63,3	73,7	61,2	60,5	62,6	68,0
S.2. RESULTADO BRUTO DE EXPLOTACIÓN (S.1 - 3)	34,7	32,9	40,7	49,3	36,7	26,3	38,8	39,5	37,4	32,0
S.6. EBITDA (S.2 - 5.1.2 + 5.2)	10,3	10,4	10,5	9,5	7,7	7,6	8,4	7,4	10,8	7,9
S.7. RECURSOS GENERADOS ORD. (aprox.) (S.6 - 5.1.1 - 7)	7,7	7,9	7,5	7,8	5,3	5,2	5,5	5,7	6,9	5,4

COMPARACIONES INTERNACIONALES. BASE DE DATOS BACH

CUADRO 5.4

CUADROS GENERALES. TOTAL SECTORES DE ACTIVIDAD BACH. CUENTA DE RESULTADOS. ESTRUCTURA

Resumen por tamaños de empresas

Cifra neta de negocios = 100

PAÍSES	ESPAÑA	AUSTRIA	BÉLGICA	REP. CHECA	ALEMANIA	FRANCIA	ITALIA	POLONIA	PORTUGAL	TOTAL BACH
AÑOS (a)	2011	2011	2011	2011	2011	2011	2011	2011	2011	2011
Número de empresas	353.722	63.047	351.243	32.817	30.278	219.770	33.613	52.002	361.220	1.497.712
PEQUEÑAS Y MEDIANAS EMPRESAS (b)										
1. INGRESOS DE EXPLOTACIÓN	103,4	104,9	104,2	107,0	104,6	101,5	101,0	101,7	102,0	103,4
2. CONSUMOS INTERMEDIOS	71,1	69,2	79,1	79,2	74,0	72,3	79,4	80,5	76,2	73,6
S.1. VALOR AÑADIDO (1 - 2)	32,3	35,7	25,1	27,8	30,6	29,1	21,6	21,2	25,8	29,8
3. GASTOS DE PERSONAL	24,6	24,4	14,8	17,1	21,6	22,5	15,1	15,2	18,6	21,6
S.2. RESULTADO BRUTO DE EXPLOTACIÓN (S.1 - 3)	7,7	11,3	10,3	10,7	9,0	6,6	6,5	6,0	7,2	8,2
4. DOTACIÓN DE AMORTIZACIONES Y PROVISIONES	6,0	5,1	5,1	4,8	3,5	2,0	3,8	3,4	5,3	3,7
5. CARGA FINANCIERA NETA	1,1	0,6	-0,2	3,1	1,2	0,6	0,8	1,0	1,0	0,9
7. IMPUESTO SOBRE SOCIEDADES	0,5	1,1	1,6	0,8	1,1	1,3	1,6	0,7	1,0	1,1
S.5. RESULTADO NETO	-0,1	4,4	4,3	2,1	3,3	2,9	0,4	3,5	-0,6	2,7
PRO MEMORIA:										
S.1. VALOR AÑADIDO	100	101	100	100	100	100	100	100	100	100
3. GASTOS DE PERSONAL	76,2	68,3	58,8	61,5	70,7	77,2	69,9	71,8	72,1	72,5
S.2. RESULTADO BRUTO DE EXPLOTACIÓN (S.1 - 3)	23,8	32,7	41,2	38,5	29,3	22,8	30,1	28,2	27,9	27,5
S.6. EBITDA (S.2 - 5.1.2 + 5.2)	8,5	13,2	13,1	8,9	9,5	7,8	7,0	5,9	9,4	9,1
Número de empresas	1.709	1.730	1.873	968	4.619	6.222	4.727	1.601	727	24.176
GRANDES EMPRESAS (b)										
1. INGRESOS DE EXPLOTACIÓN	103,7	103,7	104,7	104,5	104,7	102,2	100,7	101,4	102,1	103,6
2. CONSUMOS INTERMEDIOS	82,3	81,9	88,6	87,8	87,8	83,0	83,6	86,5	82,8	85,3
S.1. VALOR AÑADIDO (1 - 2)	21,4	21,8	16,0	16,7	16,9	19,2	17,1	14,9	19,3	18,3
3. GASTOS DE PERSONAL	12,3	14,4	9,6	6,9	10,4	13,6	9,8	7,5	9,2	11,5
S.2. RESULTADO BRUTO DE EXPLOTACIÓN (S.1 - 3)	9,1	7,4	6,5	9,8	6,5	5,6	7,4	7,4	10,1	6,8
4. DOTACIÓN DE AMORTIZACIONES Y PROVISIONES	5,2	3,2	3,2	3,4	2,6	2,1	4,5	3,6	4,2	3,0
5. CARGA FINANCIERA NETA	0,0	-0,2	-0,7	0,6	0,4	-0,8	-0,1	-0,1	0,2	-0,1
7. IMPUESTO SOBRE SOCIEDADES	0,6	0,8	0,7	0,9	1,0	1,0	1,5	0,9	1,2	0,9
S.5. RESULTADO NETO	3,9	3,5	3,5	4,8	2,3	2,7	1,3	4,9	4,6	3,0
PRO MEMORIA:										
S.1. VALOR AÑADIDO	100	101	100	100	100	100	100	100	100	100
3. GASTOS DE PERSONAL	57,4	65,9	59,8	41,3	61,3	71,0	57,1	50,3	47,6	62,7
S.2. RESULTADO BRUTO DE EXPLOTACIÓN (S.1 - 3)	42,6	35,1	40,2	58,7	38,7	29,0	42,9	49,7	52,4	37,3
S.6. EBITDA (S.2 - 5.1.2 + 5.2)	11,2	8,6	8,7	9,7	7,5	7,5	8,9	8,4	12,6	8,3

COMPARACIONES INTERNACIONALES. BASE DE DATOS BACH
CUADROS GENERALES. TOTAL SECTORES DE ACTIVIDAD BACH. BALANCE. ESTRUCTURA

CUADRO 5.5

Total empresas

PAÍSES	ESPAÑA	AUSTRIA	BÉLGICA	REP. CHECA	ALEMANIA	FRANCIA	ITALIA	POLONIA	PORTUGAL	TOTAL BACH
	AÑOS (a)									
	2011	2011	2011	2011	2011	2011	2011	2011	2011	2011
Número de empresas	355.431	64.777	353.116	33.785	34.897	225.992	38.340	53.603	361.947	1.521.888
ACTIVO										
I. ACTIVO NO CORRIENTE	60,4	63,3	61,1	54,7	54,3	49,9	50,0	58,3	52,4	54,4
1. Material	32,2	47,6	21,8	43,8	27,4	24,3	24,7	41,5	24,1	28,2
2. Financiero	21,1	14,1	32,0	9,6	24,8	19,4	14,8	12,2	17,5	21,8
3. Intangible y otros activos no corrientes	7,1	1,6	7,3	1,3	2,2	6,2	10,6	4,6	10,8	4,5
II. ACTIVO CORRIENTE	39,6	36,7	38,9	45,2	45,7	50,1	50,0	41,7	47,6	45,5
1. Existencias	12,2	9,6	7,4	9,3	12,2	11,3	11,0	11,4	13,0	11,5
2. Deudores	19,6	20,7	22,1	28,6	27,1	30,7	34,0	19,8	26,3	26,6
1. Comerciales	13,2	8,0	12,2	19,0	7,8	17,8	25,0	15,3	12,6	12,5
2. Otros deudores	6,5	12,7	9,9	9,6	19,4	12,9	9,1	4,5	13,7	14,1
3. Activos financieros a corto plazo	3,2	0,7	4,6	0,8	1,5	3,2	1,2	4,9	1,6	2,4
4. Disponibilidades (caja y bancos)	4,5	5,7	4,9	6,5	4,9	4,9	3,8	5,7	6,8	5,0
TOTAL ACTIVO (I + II) = TOTAL PASIVO (III a VI)	100	100	100	100	100	100	100	100	100	100
III. PATRIMONIO NETO	38,4	60,1	44,4	63,4	33,3	31,5	30,8	54,6	32,9	31,2
IV. PASIVO NO CORRIENTE	27,7	15,2	22,3	9,5	15,5	26,3	16,6	13,1	26,7	21,0
1. Obligaciones y otros valores negociables	0,5	2,3	...	2,5	1,5	2,2	2,6	1,6	2,0	1,6
2. Con entidades de crédito	14,9	12,9	10,5	7,0	8,2	10,5	7,5	9,2	12,0	8,7
3. Otras deudas	12,3	...	11,8	...	5,8	13,5	6,6	2,3	12,7	10,7
1. Con coste	10,5	...	10,6	...	5,8	13,5	5,3	1,5	9,1	9,0
2. Sin coste	1,8	...	1,2	1,3	0,8	3,6	1,7
V. PASIVO CORRIENTE	31,1	16,7	30,8	24,4	33,2	36,1	47,4	28,4	39,0	37,6
1. Con entidades de crédito	6,4	7,8	3,1	4,0	2,7	1,8	8,7	5,6	7,0	3,4
2. Comerciales	11,5	8,8	12,1	20,3	10,7	18,6	22,6	15,9	11,2	13,4
3. Otras deudas	13,2	0,0	15,6	0,1	19,9	15,6	16,1	6,9	20,7	20,8
1. Con coste	5,9	0,0	6,6	0,1	19,9	2,9	9,3	0,6	7,4	10,3
2. Sin coste	7,4	...	9,0	12,8	6,9	6,3	13,4	10,6
VI. PROVISIONES	2,7	8,1	2,6	2,7	18,1	6,2	5,2	3,9	1,5	10,2
1. Del cual, provisiones, pensiones y obligaciones similares	0,3	2,6	5,9	...	2,2	1,2	0,7	4,1

COMPARACIONES INTERNACIONALES. BASE DE DATOS BACH
CUADROS GENERALES. TOTAL SECTORES DE ACTIVIDAD BACH. BALANCE. ESTRUCTURA
Resumen por tamaños de empresas

CUADRO 5.6

BANCO DE ESPAÑA 158 CENTRAL DE BALANES, 2012

PAÍSES	ESPAÑA	AUSTRIA	BÉLGICA	REP. CHECA	ALEMANIA	FRANCIA	ITALIA	POLONIA	PORTUGAL	TOTAL BACH
AÑOS (a)	2011	2011	2011	2011	2011	2011	2011	2011	2011	2011
Número de empresas	353.722	63.047	351.243	32.817	30.278	219.770	33.613	52.002	361.220	1.497.712
<u>PEQUEÑAS Y MEDIANAS EMPRESAS</u>										
<u>ACTIVO</u>										
I. ACTIVO NO CORRIENTE	53,0	67,2	56,5	55,2	56,0	43,5	37,3	54,3	47,5	51,7
II. ACTIVO CORRIENTE	47,0	32,9	43,5	44,8	44,0	56,5	62,7	45,7	52,6	48,3
TOTAL ACTIVO (I + II) = TOTAL PASIVO (III a VI)	100,0	100,0	100,0	100,0	100,0	100,0	100,0	100,0	100,0	100,0
III. PATRIMONIO NETO	44,9	56,9	45,2	61,4	36,0	32,3	30,7	55,5	33,5	38,7
IV. PASIVO NO CORRIENTE	24,4	20,5	21,6	13,4	25,5	30,2	13,4	12,5	26,7	25,6
Del cual, con entidades de crédito	16,6	18,5	12,6	13,2	21,3	17,5	9,5	9,7	14,4	18,0
V. PASIVO CORRIENTE	30,0	16,5	31,5	23,7	30,0	35,7	51,3	30,1	39,2	31,2
Del cual, con entidades de crédito	6,4	9,8	3,8	5,1	6,8	2,3	15,2	7,0	8,6	5,6
VI. PROVISIONES	0,7	6,1	1,7	1,5	8,4	1,8	4,6	2,0	0,6	4,5
Número de empresas	1.709	1.730	1.873	968	4.619	6.222	4.727	1.601	727	24.176
<u>GRANDES EMPRESAS</u>										
<u>ACTIVO</u>										
I. ACTIVO NO CORRIENTE	64,2	59,1	65,0	54,4	54,0	53,3	54,7	61,0	61,8	56,5
II. ACTIVO CORRIENTE	35,8	40,9	35,0	45,6	46,0	46,7	45,3	39,0	38,2	43,5
TOTAL ACTIVO (I + II) = TOTAL PASIVO (III a VI)	100,0	100,0	100,0	100,0	100,0	100,0	100,0	100,0	100,0	100,0
III. PATRIMONIO NETO	35,2	63,7	43,7	64,8	32,7	31,1	30,8	54,0	31,8	35,9
IV. PASIVO NO CORRIENTE	29,4	9,2	22,8	6,5	13,7	24,1	17,8	13,4	26,7	19,2
Del cual, con entidades de crédito	14,1	6,6	8,6	2,2	5,9	6,9	6,8	8,9	7,5	7,5
V. PASIVO CORRIENTE	31,7	16,8	30,1	25,0	33,8	36,3	46,0	27,3	38,5	33,0
Del cual, con entidades de crédito	6,5	5,7	2,5	3,2	1,9	1,6	6,4	4,7	4,1	2,8
VI. PROVISIONES	3,7	10,3	3,4	3,7	19,8	8,5	5,4	5,2	3,0	11,9

COMPARACIONES INTERNACIONALES. BASE DE DATOS BACH
RÚBRICAS SIGNIFICATIVAS. TOTAL SECTORES DE ACTIVIDAD BACH. TASAS DE VARIACIÓN
Valor añadido. Gastos de personal

CUADRO 5.7

VALOR AÑADIDO (a)											
	2003	2004	2005	2006	2007	2008	2009	2010	2011	TASA ACUM. 2003-2007	TASA ACUM. 2008-2011
TOTAL BACH	1,8	4,4	2,9	4,5	4,9	-0,5	-5,2	7,2	3,2	20,0	4,3
ESPAÑA	6,3	6,6	5,4	8,3	6,6	-2,7	-9,3	-0,2	-3,2	37,8	-14,8
AUSTRIA	2,9	4,6	2,0	6,1	7,0	3,9	-1,7	4,7	5,5	24,7	12,8
BÉLGICA	3,2	6,3	3,5	6,5	4,7	2,3	-4,6	7,3	2,6	26,5	7,5
REPÚBLICA CHECA (b)
ALEMANIA	1,2	3,5	2,9	3,5	4,0	-1,1	-4,6	10,9	4,3	16,1	9,3
FRANCIA	0,9	4,3	2,9	4,5	4,7	0,7	-4,7	5,4	4,2	18,4	5,4
ITALIA	3,3	6,2	1,4	5,5	6,4	-0,8	-5,2	4,7	1,4	24,9	-0,2
POLONIA	13,7	23,2	-8,2	0,2	13,2	-2,4	40,1	1,5
PORTUGAL	1,5	3,9	1,2	3,5	7,5	2,6	-3,4	2,3	-4,3	18,9	-3,0

GASTOS DE PERSONAL (a)											
	2003	2004	2005	2006	2007	2008	2009	2010	2011	TASA ACUM. 2003-2007	TASA ACUM. 2008-2011
TOTAL BACH	2,7	3,0	3,1	4,7	3,4	3,8	-0,6	3,2	5,2	18,0	12,0
ESPAÑA	5,7	5,5	6,2	7,1	6,9	3,8	-4,4	-1,3	1,5	35,6	-0,5
AUSTRIA	2,2	3,7	3,5	3,9	5,3	6,0	0,8	2,8	6,2	20,1	16,7
BÉLGICA	1,2	3,2	2,5	4,7	5,1	5,0	-0,6	2,2	4,9	17,8	11,8
REPÚBLICA CHECA (b)
ALEMANIA	1,8	1,3	1,7	4,3	-0,2	2,0	-0,2	2,5	5,6	9,1	10,3
FRANCIA	2,9	4,0	3,5	4,1	4,1	3,4	-0,3	2,9	4,9	20,0	11,2
ITALIA	3,1	4,9	3,9	4,9	5,8	4,0	-1,4	4,1	3,2	24,7	10,1
POLONIA	10,7	22,9	-2,4	2,7	9,1	-3,6	36,0	5,4
PORTUGAL	0,3	2,2	2,8	2,6	6,1	6,2	0,9	2,1	-1,5	14,7	7,8

COMPARACIONES INTERNACIONALES. BASE DE DATOS BACH

CUADRO 5.8

RÚBRICAS SIGNIFICATIVAS (BACH). TOTAL SECTORES DE ACTIVIDAD BACH. TASAS DE VARIACIÓN

Resultado bruto de explotación. Intereses de deudas

RESULTADO BRUTO DE EXPLOTACIÓN (a)											
	2003	2004	2005	2006	2007	2008	2009	2010	2011	TASA ACUM. 2003-2007	TASA ACUM. 2008-2011
TOTAL BACH	1,4	7,3	2,4	5,6	8,8	-6,3	-13,7	15,4	0,1	28,0	-6,6
ESPAÑA	7,0	8,3	4,3	10,0	6,1	-11,5	-17,4	1,7	-10,9	41,1	-33,9
AUSTRIA	4,5	6,8	-0,7	10,6	10,4	0,6	-6,6	8,3	4,1	35,1	6,0
BÉLGICA	6,8	10,9	5,0	9,2	4,1	-1,4	-10,1	15,3	-0,5	41,4	1,7
REPÚBLICA CHECA (b)
ALEMANIA	0,2	8,3	5,5	2,0	12,9	-7,0	-13,9	30,7	2,0	32,0	6,7
FRANCIA	-4,0	5,1	1,5	5,6	6,0	-6,2	-16,6	12,6	2,6	14,7	-9,6
ITALIA	2,6	8,7	-1,8	6,5	7,3	-7,4	-11,0	6,3	-1,8	25,1	-14,0
POLONIA	18,4	23,6	-16,5	-3,8	20,1	-0,7	46,3	-4,1
PORTUGAL	2,8	5,9	-0,4	4,5	9,5	-2,3	-9,7	2,6	-8,6	24,2	-17,3

INTERESES DE DEUDAS (a)											
	2003	2004	2005	2006	2007	2008	2009	2010	2011	TASA ACUM. 2003-2007	TASA ACUM. 2008-2011
TOTAL BACH	-4,8	-5,1	4,2	11,1	20,8	15,4	-18,1	-1,4	11,6	26,4	4,0
ESPAÑA	-8,0	-1,5	9,4	23,3	39,7	16,1	-22,8	-12,5	10,1	70,7	-13,7
AUSTRIA	-9,8	-1,1	-3,3	11,5	24,1	29,0	-14,5	-9,8	5,9	19,2	5,3
BÉLGICA	-3,2	4,7	1,8	9,5	24,1	21,2	-23,4	-7,0	8,0	40,2	-6,8
REPÚBLICA CHECA (b)
ALEMANIA	-10,3	-3,2	-1,9	8,3	15,3	7,8	-14,7	24,8	7,9	6,4	23,8
FRANCIA	-1,5	-6,4	6,8	1,3	22,5	12,5	-7,7	-14,4	7,8	22,1	-4,1
ITALIA	4,3	-11,2	12,0	22,3	14,1	18,2	-31,2	-10,4	15,7	44,6	-15,7
POLONIA	-4,5	23,3	14,7	-5,6	5,8	6,9	17,8	22,5
PORTUGAL	-2,9	-0,9	2,6	15,6	29,4	22,1	-20,8	-14,7	43,9	47,7	18,6

COMPARACIONES INTERNACIONALES. BASE DE DATOS BACH

CUADRO 5.9

RÚBRICAS SIGNIFICATIVAS (BACH). TOTAL SECTORES DE ACTIVIDAD BACH. TASAS DE VARIACIÓN

Trabajadores y remuneraciones medias

TRABAJADORES (a)											
	2003	2004	2005	2006	2007	2008	2009	2010	2011	TASA ACUM. 2003-2007	TASA ACUM. 2008-2011
TOTAL BACH	-1,8	1,5	0,9	2,1	3,7	1,0	-2,5	1,1	1,9	6,5	1,5
ESPAÑA	2,4	3,0	3,6	3,5	2,9	0,3	-5,9	-1,8	-1,3	16,3	-8,5
AUSTRIA	0,5	1,5	1,2	1,5	2,6	3,2	-1,6	1,2	4,0	7,5	6,9
BÉLGICA	-0,6	1,0	1,3	2,4	2,8	1,8	-2,2	1,8	3,0	7,1	4,3
REPÚBLICA CHECA (b)
ALEMANIA (c)
FRANCIA	-4,0	1,2	0,2	1,2	4,5	0,1	-2,1	0,1	2,1	2,9	0,1
ITALIA	1,0	1,4	0,5	3,2	2,5	3,1	-0,7	5,8	3,7	9,0	12,3
POLONIA	4,0	4,0	2,8	-4,8	1,1	0,3	8,2	-0,8
PORTUGAL	-1,8	-0,6	-0,4	-0,1	4,4	2,0	-1,6	2,1	-1,2	1,4	1,3

REMUNERACIONES MEDIAS (a)											
	2003	2004	2005	2006	2007	2008	2009	2010	2011	TASA ACUM. 2003-2007	TASA ACUM. 2008-2011
TOTAL BACH	5,7	2,5	3,3	3,2	1,5	4,7	1,8	3,7	4,4	17,2	15,4
ESPAÑA	3,2	2,4	2,5	3,5	3,9	3,5	1,7	0,5	2,8	16,6	8,8
AUSTRIA	1,8	2,2	2,3	2,3	2,7	2,6	2,5	1,7	2,1	11,7	9,2
BÉLGICA	1,7	2,2	1,2	2,3	2,2	3,1	1,6	0,4	1,9	10,1	7,1
REPÚBLICA CHECA (b)
ALEMANIA (c)
FRANCIA	7,2	2,8	3,2	2,9	-0,4	3,3	1,8	2,9	2,7	16,6	11,2
ITALIA	2,1	3,4	3,3	1,6	3,2	0,9	-0,7	-1,6	-0,6	14,4	-1,9
POLONIA	6,4	18,1	-5,1	8,0	8,0	-3,9	25,7	6,3
PORTUGAL	2,1	2,9	3,2	2,7	1,6	4,0	2,5	0,0	-0,3	13,1	6,4

COMPARACIONES INTERNACIONALES. BASE DE DATOS BACH
RÚBRICAS SIGNIFICATIVAS (BACH). TOTAL SECTORES DE ACTIVIDAD BACH. RATIOS
Gastos de personal sobre valor añadido. Resultado bruto de explotación sobre cifra de negocios

CUADRO 5.10

GASTOS DE PERSONAL SOBRE VALOR AÑADIDO (a)											
	2003	2004	2005	2006	2007	2008	2009	2010	2011	MEDIA 2003-2007	MEDIA 2008-2011
TOTAL BACH	66,1	64,8	65,1	64,6	63,5	63,7	66,5	65,4	65,2	64,8	65,2
ESPAÑA	58,6	58,4	59,3	58,5	58,3	61,6	65,5	64,3	65,3	58,6	64,2
AUSTRIA	68,2	66,0	66,9	65,3	64,3	65,3	67,1	66,2	67,1	66,2	66,4
BÉLGICA	61,9	59,9	59,2	58,0	58,0	59,1	61,2	58,3	59,3	59,4	59,5
REPÚBLICA CHECA	54,0	52,1	52,7	50,6	50,6	52,0	50,9	50,2	50,9	52,0	51,0
ALEMANIA	69,1	67,7	67,2	67,6	65,3	67,9	71,3	64,7	63,3	67,4	66,8
FRANCIA	73,3	71,6	71,9	71,4	70,8	72,9	75,7	73,4	73,8	71,8	73,9
ITALIA	58,8	57,8	60,0	58,2	57,5	59,9	61,2	61,0	61,2	58,5	60,8
POLONIA	61,8	59,7	59,3	62,5	63,8	61,4	60,6	60,3	62,1
PORTUGAL	53,7	52,9	52,3	58,5	57,7	59,4	61,6	61,0	62,6	55,0	61,2

RESULTADO BRUTO DE EXPLOTACIÓN SOBRE CIFRA DE NEGOCIOS (a)											
	2003	2004	2005	2006	2007	2008	2009	2010	2011	MEDIA 2003-2007	MEDIA 2008-2011
TOTAL BACH	8,0	8,2	7,9	7,8	8,1	8,4	8,1	7,6	7,1	8,0	7,8
ESPAÑA	10,6	10,6	10,0	10,2	10,2	9,6	9,3	9,4	8,6	10,3	9,2
AUSTRIA	9,4	10,0	9,3	9,7	9,8	9,1	9,4	9,6	8,9	9,6	9,3
BÉLGICA	8,3	8,7	8,4	8,5	8,6	8,1	8,3	8,7	8,0	8,5	8,3
REPÚBLICA CHECA	10,0	10,1	9,8	10,2	10,1	10,3	11,0	10,8	10,1	10,0	10,6
ALEMANIA	7,6	7,6	7,5	7,1	7,6	6,6	6,1	7,3	6,9	7,5	6,7
FRANCIA	6,0	6,5	6,6	6,7	6,8	6,1	5,6	6,3	5,9	6,5	6,0
ITALIA	8,8	8,9	8,2	8,2	8,4	7,7	7,9	7,7	7,1	8,5	7,6
POLONIA	6,7	7,2	7,3	6,7	6,5	6,9	6,8	7,1	6,7
PORTUGAL	11,4	11,4	10,9	9,5	10,0	9,5	9,4	9,2	8,5	10,6	9,2

COMPARACIONES INTERNACIONALES. BASE DE DATOS BACH

CUADRO 5.11

RÚBRICAS SIGNIFICATIVAS (BACH). TOTAL SECTORES DE ACTIVIDAD BACH. RATIOS

Recursos generados ordinarios (aproximación) sobre valor añadido. Gastos financieros sobre deudas no comerciales

RECURSOS GENERADOS ORDINARIOS (APROXIMACIÓN) SOBRE VALOR AÑADIDO (a)

	2003	2004	2005	2006	2007	2008	2009	2010	2011	MEDIA 2003-2007	MEDIA 2008-2011
TOTAL BACH	27,3	27,7	27,9	28,9	29,6	30,4	29,6	29,6	28,5	28,3	29,5
ESPAÑA	34,3	34,1	34,5	34,1	34,0	33,7	30,9	31,8	30,9	34,2	31,8
AUSTRIA	27,2	29,1	29,3	30,0	31,5	27,6	27,6	28,3	28,9	29,4	28,1
BÉLGICA	31,4	34,1	35,0	37,0	37,8	36,5	36,4	38,9	38,0	35,1	37,4
REPÚBLICA CHECA	38,7	40,3	39,3	42,7	43,0	34,4	34,3	39,4	37,7	40,8	36,4
ALEMANIA	25,3	25,7	26,4	27,7	29,2	25,7	23,6	29,4	28,4	26,9	26,8
FRANCIA	21,4	23,4	22,5	23,5	23,7	23,2	20,8	22,9	22,8	22,9	22,4
ITALIA	31,4	28,5	28,2	29,4	29,4	29,9	29,6	32,4	30,3	29,4	30,5
POLONIA	31,9	34,7	36,0	26,4	29,7	33,3	32,8	34,2	30,5
PORTUGAL	37,0	39,5	41,4	40,7	43,3	33,5	30,2	42,2	30,1	40,4	34,0

CARGA FINANCIERA POR INTERESES SOBRE RESULTADO ANTES DE INTERESES E IMPUESTOS (EBIT) (a)

	2003	2004	2005	2006	2007	2008	2009	2010	2011	MEDIA 2003-2007	MEDIA 2008-2011
TOTAL BACH	31,3	24,6	23,8	22,8	23,1	32,0	31,6	25,3	29,5	25,1	29,6
ESPAÑA	20,4	17,7	17,4	18,2	23,4	41,6	37,9	31,9	38,6	19,4	37,5
AUSTRIA	30,3	29,9	24,1	24,7	24,5	40,1	39,2	28,8	25,0	26,7	33,3
BÉLGICA	30,1	29,1	23,3	24,8	24,3	38,0	29,2	23,9	28,4	26,3	29,8
REPÚBLICA CHECA	15,6	11,2	10,9	9,5	9,9	16,3	15,6	13,0	14,2	11,4	14,8
ALEMANIA	35,1	29,5	25,5	24,9	23,3	30,5	32,0	24,6	27,5	27,6	28,7
FRANCIA	28,9	22,2	22,4	20,6	20,8	29,0	33,4	24,2	26,0	23,0	28,2
ITALIA	36,3	21,9	28,5	26,7	27,8	37,6	33,3	26,8	34,8	28,2	33,1
POLONIA	15,9	12,2	11,1	18,5	15,7	13,6	14,6	13,1	15,6
PORTUGAL	30,6	26,2	27,0	26,1	28,8	47,3	43,9	23,9	50,6	27,7	41,4

COMPARACIONES INTERNACIONALES. BASE DE DATOS BACH

CUADRO 5.12

RÚBRICAS SIGNIFICATIVAS (BACH). TOTAL SECTORES DE ACTIVIDAD BACH. RATIOS

Patrimonio neto (aproximación) sobre recursos totales. Financiación bancaria sobre deudas totales

PATRIMONIO NETO (APROXIMACIÓN) SOBRE RECURSOS TOTALES (a)

	2003	2004	2005	2006	2007	2008	2009	2010	2011	MEDIA 2003-2007	MEDIA 2008-2011
TOTAL BACH	32,3	33,1	33,9	33,5	33,7	34,5	35,2	34,0	33,4	33,3	34,3
ESPAÑA	37,1	37,3	36,8	35,3	35,5	34,1	35,4	36,1	34,8	36,4	35,1
AUSTRIA	33,2	33,5	32,5	32,6	31,8	30,6	31,3	29,6	32,5	32,7	31,0
BÉLGICA	36,8	36,4	38,5	40,5	41,7	41,8	42,6	43,1	43,7	38,8	42,8
REPÚBLICA CHECA	49,8	50,7	51,2	50,2	49,9	48,0	48,4	47,2	45,9	50,4	47,4
ALEMANIA	35,5	36,2	36,7	36,9	37,9	36,4	37,4	38,1	37,8	36,6	37,4
FRANCIA	28,3	29,5	30,6	30,6	30,6	29,7	29,2	30,7	28,9	29,9	29,6
ITALIA	25,6	26,8	25,6	23,6	22,5	24,5	25,4	24,5	24,3	24,8	24,7
POLONIA	51,9	51,9	53,4	50,9	51,9	51,9	50,7	52,4	51,4
PORTUGAL	32,0	35,2	34,6	36,0	35,4	33,3	32,8	28,6	27,3	34,6	30,5

FINANCIACIÓN BANCARIA SOBRE DEUDAS TOTALES (a)

	2003	2004	2005	2006	2007	2008	2009	2010	2011	MEDIA 2003-2007	MEDIA 2008-2011
TOTAL BACH	24,3	23,9	24,3	24,5	24,9	25,5	25,3	25,2	24,7	24,4	25,2
ESPAÑA	29,7	29,1	30,6	33,1	33,9	33,8	35,1	36,2	36,3	31,3	35,3
AUSTRIA	37,6	36,6	37,5	37,3	36,4	33,5	35,3	31,6	34,0	37,1	33,6
BÉLGICA	26,5	26,8	28,0	28,4	27,8	28,9	27,3	26,2	25,6	27,5	27,0
REPÚBLICA CHECA	22,0	20,9	20,9	21,1	21,0	24,6	22,5	21,7	21,2	21,1	22,5
ALEMANIA	24,7	25,1	24,1	23,2	23,5	24,8	24,5	23,0	22,0	24,1	23,6
FRANCIA	16,3	16,4	16,5	18,2	18,9	20,0	20,2	20,6	19,9	17,2	20,1
ITALIA	26,6	24,6	25,6	25,0	25,4	26,7	25,8	25,4	25,4	25,5	25,8
POLONIA	32,5	33,4	33,3	33,5	33,6	31,5	32,6	33,1	32,8
PORTUGAL	30,8	31,2	28,8	28,3	27,8	28,9	28,8	30,0	29,0	29,4	29,2

COMPARACIONES INTERNACIONALES. BASE DE DATOS BACH
RÚBRICAS SIGNIFICATIVAS (BACH). TOTAL SECTORES DE ACTIVIDAD BACH. RATIOS
FSI.1 Endeudamiento. FSI.2 Rentabilidad de los recursos propios

CUADRO 5.13

FSI.1 ENDEUDAMIENTO, DEUDA SOBRE PATRIMONIO NETO (APROXIMACIÓN) (a)

	2003	2004	2005	2006	2007	2008	2009	2010	2011	MEDIA 2003-2007	MEDIA 2008-2011
TOTAL BACH	185,3	178,6	175,3	174,5	175,1	172,1	165,8	167,7	171,8	177,8	169,3
ESPAÑA	148,1	148,7	153,2	159,7	161,0	166,2	157,5	152,8	153,1	154,1	157,4
AUSTRIA	186,8	180,2	187,0	190,1	200,2	213,0	208,7	223,4	196,9	188,8	210,5
BÉLGICA	162,4	165,2	150,1	138,4	132,5	132,1	124,9	123,3	119,4	149,7	124,9
REPÚBLICA CHECA	98,4	94,9	92,8	96,1	98,2	105,7	104,0	109,2	114,3	96,1	108,3
ALEMANIA	165,9	161,1	159,2	158,5	153,4	163,0	156,5	151,1	153,5	159,6	156,0
FRANCIA	211,4	201,5	191,6	191,2	191,0	201,5	197,5	184,2	197,7	197,3	195,2
ITALIA	224,1	212,9	224,8	220,7	233,3	213,8	203,2	203,2	208,2	223,2	207,1
POLONIA	86,9	86,8	81,5	89,4	85,3	85,7	89,8	85,1	87,5
PORTUGAL	193,9	168,7	174,2	164,0	167,4	181,9	184,6	189,6	199,4	173,6	188,9

FSI.2 RENTABILIDAD DE LOS RECURSOS PROPIOS (APROXIMACIÓN) (a)

	2003	2004	2005	2006	2007	2008	2009	2010	2011	MEDIA 2003-2007	MEDIA 2008-2011
TOTAL BACH	18,2	19,4	18,8	20,0	21,4	19,9	15,8	17,3	16,9	19,6	17,5
ESPAÑA	18,4	18,6	17,8	18,5	19,0	15,2	10,7	10,0	8,9	18,5	11,2
AUSTRIA	17,8	18,2	18,8	20,6	22,0	20,3	17,1	18,7	17,8	19,5	18,5
BÉLGICA	15,9	17,8	16,9	15,8	16,2	15,8	12,7	12,9	12,4	16,5	13,4
REPÚBLICA CHECA	22,2	21,8	20,7	21,9	24,5	28,4	27,4	26,9	28,3	22,2	27,8
ALEMANIA	17,4	18,5	19,7	20,8	22,4	20,1	15,2	21,7	21,1	19,8	19,5
FRANCIA	23,4	23,7	22,7	23,7	26,1	24,5	20,1	20,3	20,7	23,9	21,4
ITALIA	13,6	16,8	13,6	16,1	16,8	12,3	9,0	10,0	9,6	15,3	10,2
POLONIA	16,1	17,2	18,0	17,2	16,2	16,0	17,9	17,1	16,8
PORTUGAL	17,1	16,1	16,4	16,6	17,6	15,5	12,6	17,6	13,5	16,8	14,8

COMPARACIONES INTERNACIONALES. BASE DE DATOS BACH
 ESTADÍSTICOS SIGNIFICATIVOS (ESD). TOTAL SECTORES DE ACTIVIDAD BACH. RATIOS
 Valor añadido sobre cifra neta de negocios. Gastos de personal sobre valor añadido

CUADRO 5.14

AÑOS	MEDIANA				PRIMER CUARTIL Q ₁				TERCER CUARTIL Q ₃			
	2008	2009	2010	2011	2008	2009	2010	2011	2008	2009	2010	2011
VALOR AÑADIDO / CIFRA NETA DE NEGOCIOS												
ESPAÑA	38,5	39,9	39,1	40,9	21,9	22,2	21,6	22,1	58,0	60,0	58,5	60,5
AUSTRIA	39,8	40,6	40,7	40,6	23,8	24,3	24,4	24,3	56,6	57,5	57,8	57,8
BÉLGICA	28,7	29,1	29,5	28,6	12,7	13,3	13,0	12,7	36,0	37,1	36,4	37,3
REPÚBLICA CHECA (a)
ALEMANIA	31,7	32,9	33,0	31,3	16,8	17,6	17,8	16,7	49,7	50,5	50,7	48,5
FRANCIA	32,2	32,8	33,1	32,6	18,9	19,2	19,5	19,2	48,0	48,8	49,4	49,2
ITALIA	18,7	19,8	19,7	19,3	9,7	10,4	10,3	10,1	29,8	31,7	31,5	30,7
POLONIA	24,1	23,8	23,1	22,4	12,9	12,8	12,5	12,1	40,8	41,1	40,3	39,8
PORTUGAL	30,8	32,0	31,4	30,5	14,4	14,8	14,5	13,0	51,6	53,3	52,5	52,1
GASTOS DE PERSONAL / VALOR AÑADIDO												
ESPAÑA	80,6	82,6	83,7	83,4	62,6	62,9	64,6	63,2	94,6	98,2	99,0	100,1
AUSTRIA	70,2	71,3	70,9	71,1	46,5	46,2	45,7	45,5	85,7	87,1	86,9	86,8
BÉLGICA	56,5	56,9	56,3	56,5	31,4	31,5	31,1	31,2	75,4	76,1	75,6	75,9
REPÚBLICA CHECA (a)
ALEMANIA	76,5	78,8	76,9	75,2	57,7	60,0	58,1	56,4	89,1	91,2	89,1	87,4
FRANCIA	79,2	81,2	80,4	80,3	64,2	66,0	65,0	64,6	90,9	93,3	92,4	92,4
ITALIA	66,3	68,8	68,2	68,4	49,2	51,1	50,9	51,1	82,4	85,7	83,5	84,0
POLONIA	73,9	75,1	75,6	75,2	51,7	53,0	53,6	53,3	93,1	94,5	94,7	94,1
PORTUGAL	72,3	73,2	74,5	77,5	47,1	47,5	48,7	50,4	92,9	94,4	94,8	99,7

COMPARACIONES INTERNACIONALES. BASE DE DATOS BACH

CUADRO 5.15

ESTADÍSTICOS SIGNIFICATIVOS (ESD). TOTAL SECTORES DE ACTIVIDAD BACH. RATIOS

Resultado económico bruto sobre cifra neta de negocios. EBITDA sobre intereses de deudas

AÑOS	MEDIANA				PRIMER CUARTIL Q ₁				TERCER CUARTIL Q ₃			
	2008	2009	2010	2011	2008	2009	2010	2011	2008	2009	2010	2011
RESULTADO ECONÓMICO BRUTO / CIFRA NETA DE NEGOCIOS												
ESPAÑA	5,9	5,3	4,9	4,9	0,9	-1,3	-1,6	-2,2	13,1	13,1	12,3	14,2
AUSTRIA	9,5	9,4	9,5	9,4	4,0	3,5	3,6	3,6	20,9	21,2	21,4	21,3
BÉLGICA	12,8	13,3	13,3	13,2	3,6	3,2	3,7	3,8	30,5	31,8	32,7	33,7
REPÚBLICA CHECA (a)
ALEMANIA	5,9	5,5	6,1	6,2	2,4	2,0	2,5	2,7	12,4	12,0	12,7	12,6
FRANCIA	5,7	5,2	5,4	5,4	2,1	1,5	1,8	1,8	11,2	10,8	11,2	11,1
ITALIA	5,5	5,3	5,5	5,3	2,0	1,7	2,0	2,0	10,1	10,2	10,2	9,9
POLONIA	5,2	4,9	4,6	4,6	1,2	0,8	0,8	0,9	11,5	11,2	10,7	10,6
PORTUGAL	6,4	6,3	5,9	4,7	-1,6	-2,7	-2,5	-6,9	16,2	16,4	15,5	14,3
EBITDA / INTERESES DE DEUDAS												
ESPAÑA	459,0	391,3	464,1	473,1	95,5	-34,2	-68,6	-104,1	1.867,9	1.689,3	2.053,4	2.281,6
AUSTRIA	540,0	623,8	778,6	746,7	211,8	235,5	282,6	283,7	1.700,0	1.933,3	2.425,0	2.300,0
BÉLGICA	580,7	559,9	613,4	647,6	182,9	165,7	187,8	197,9	1.928,5	1.888,9	2.062,8	2.205,8
REPÚBLICA CHECA (a)
ALEMANIA	645,1	606,7	676,5	738,3	249,1	227,4	278,7	319,0	1.992,8	1.873,3	1.928,8	2.029,0
FRANCIA	552,9	512,3	594,3	592,8	193,9	155,7	185,4	191,5	1.755,6	1.675,0	1.923,4	1.906,2
ITALIA	344,4	446,0	612,3	534,0	149,6	159,2	218,0	200,3	989,7	1.433,3	1.994,3	1.689,6
POLONIA	824,5	824,7	782,6	717,0	172,7	164,5	164,6	156,5	3.438,5	3.425,0	3.242,1	2.975,5
PORTUGAL	345,2	413,0	567,8	339,2	-111,0	-183,3	-227,9	-295,5	1.818,9	2.306,1	3.693,4	1.813,7

COMPARACIONES INTERNACIONALES. BASE DE DATOS BACH

CUADRO 5.16

ESTADÍSTICOS SIGNIFICATIVOS (ESD). TOTAL SECTORES DE ACTIVIDAD BACH. RATIOS

Deudores comerciales sobre cifra neta de negocios. Acreedores comerciales sobre cifra neta de negocios.

AÑOS	MEDIANA				PRIMER CUARTIL Q ₁				TERCER CUARTIL Q ₃			
	2008	2009	2010	2011	2008	2009	2010	2011	2008	2009	2010	2011
DEUDORES COMERCIALES / CIFRA NETA DE NEGOCIOS												
ESPAÑA	10,1	10,6	10,8	10,7	0,7	0,4	0,5	0,6	24,6	27,6	27,9	26,9
AUSTRIA	8,1	8,0	8,0	7,8	2,4	2,3	2,1	2,1	15,2	15,2	15,4	15,1
BÉLGICA	12,4	12,8	13,0	12,9	4,3	4,5	4,5	4,5	27,6	29,0	29,6	29,3
REPÚBLICA CHECA (a)
ALEMANIA	7,2	7,3	7,5	6,9	3,1	3,1	3,1	2,9	12,1	12,2	12,7	11,9
FRANCIA	15,6	14,9	14,9	14,5	5,5	5,3	5,2	4,7	25,4	23,6	23,8	23,3
ITALIA	30,3	33,3	32,9	31,7	19,0	20,7	20,7	20,1	42,0	45,8	45,6	43,9
POLONIA	9,8	10,3	11,0	11,0	4,4	4,7	5,1	5,0	16,6	17,7	18,8	18,8
PORTUGAL	7,5	8,4	9,5	9,0	30,1	32,9	34,2	34,3
ACREEDORES COMERCIALES / CIFRA NETA DE NEGOCIOS												
ESPAÑA	5,5	5,6	5,4	4,9	0,1	15,4	16,7	16,5	15,3
AUSTRIA	4,7	4,5	4,6	4,6	1,8	1,7	1,7	1,7	10,0	9,8	9,9	9,7
BÉLGICA	7,1	7,1	6,9	6,9	2,4	2,3	2,2	2,2	18,4	18,7	18,4	18,4
REPÚBLICA CHECA (a)
ALEMANIA	4,2	4,1	4,5	4,3	1,9	1,8	2,0	1,9	8,1	8,0	8,4	7,8
FRANCIA	10,8	9,9	10,0	10,0	6,3	5,9	6,0	6,0	16,9	15,6	15,5	15,5
ITALIA	21,2	22,2	22,8	22,1	14,3	14,9	15,4	15,2	29,6	31,2	31,7	30,7
POLONIA	8,0	8,2	8,9	8,9	3,8	3,9	4,3	4,4	14,6	14,9	15,8	15,8
PORTUGAL	7,9	7,9	8,4	7,9	0,6	0,6	0,8	0,7	24,7	25,0	25,2	24,9

COMPARACIONES INTERNACIONALES. BASE DE DATOS BACH
 ESTADÍSTICOS SIGNIFICATIVOS (ESD). TOTAL SECTORES DE ACTIVIDAD BACH. RATIOS
 Endeudamiento, deudas sobre patrimonio neto. Rentabilidad de los recursos propios

CUADRO 5.17

AÑOS	MEDIANA				PRIMER CUARTIL Q ₁				TERCER CUARTIL Q ₃			
	2008	2009	2010	2011	2008	2009	2010	2011	2008	2009	2010	2011
DEUDAS / PATRIMONIO NETO												
ESPAÑA	180,6	163,6	153,4	141,5	59,3	51,6	48,0	43,9	529,2	490,9	458,9	425,9
AUSTRIA	222,6	206,9	203,9	202,4	94,5	85,6	84,1	85,7	542,6	512,0	498,6	502,9
BÉLGICA	130,2	124,5	122,7	124,1	40,6	38,2	37,3	38,3	365,3	356,9	353,8	354,1
REPÚBLICA CHECA (a)
ALEMANIA	271,4	243,7	235,7	226,3	118,9	105,3	101,5	100,0	670,3	607,1	585,2	547,8
FRANCIA	196,0	179,4	174,4	176,6	100,0	90,5	87,9	88,8	401,9	375,6	368,5	374,5
ITALIA	337,7	321,9	325,5	323,3	157,0	147,8	153,1	150,7	768,2	733,8	745,3	737,1
POLONIA	88,5	83,5	87,7	90,4	36,5	33,9	36,2	36,9	207,8	199,7	206,6	212,1
PORTUGAL	177,7	166,9	162,2	142,9	50,7	46,6	46,8	38,4	494,9	469,3	447,6	411,8
RESULTADO ANTES DE IMPUESTOS / PATRIMONIO NETO												
ESPAÑA	7,5	4,6	4,0	2,8	-0,9	-5,5	-5,1	-7,7	22,6	17,6	16,2	14,2
AUSTRIA	21,9	20,0	20,2	19,8	4,3	3,7	4,0	4,2	54,1	50,3	50,4	49,0
BÉLGICA	11,1	9,8	10,7	11,6	-0,4	-1,3	-0,4	0,0	31,5	29,8	31,3	33,9
REPÚBLICA CHECA (a)
ALEMANIA	23,3	17,5	19,9	21,8	4,6	2,2	4,4	6,3	56,1	44,7	46,7	48,7
FRANCIA	19,9	16,0	17,0	17,1	6,1	3,2	4,6	4,7	40,2	35,3	36,0	36,0
ITALIA	11,2	8,8	10,4	10,3	1,7	0,2	1,9	1,8	29,4	25,4	26,6	26,5
POLONIA	17,0	14,3	13,7	13,3	2,5	2,1	2,2	2,2	39,9	35,2	32,6	32,3
PORTUGAL	6,7	6,2	6,1	4,0	-1,6	-1,8	-0,9	-3,2	24,2	23,4	22,2	18,0

NOTAS A LOS CUADROS DEL CAPÍTULO 5. COMPARACIONES INTERNACIONALES. BASE DE DATOS BACH

NOTAS COMUNES A TODOS LOS CUADROS DEL CAPÍTULO 5

Fuente: BACH/ESD (Comité Europeo de Centrales de Balances -CECB-).

Nota sobre la comparabilidad de los datos: véase texto de la publicación acerca de las cautelas a tener en cuenta al realizar comparaciones entre países, según los estudios realizados por el II Grupo de Trabajo del CECB. Las rúbricas son las definidas de acuerdo con la metodología BACH, que no siempre es coincidente con la del resto de la publicación. Para mayor información, véase *Suplemento metodológico*, que se edita independientemente de esta publicación.

... Dato no disponible.

TOTAL BACH: media ponderada de los países con dato disponible en los estados contables y ratios; ponderada según el peso real de cada país tiene en el conjunto de países que integran BACH, medido por el Valor añadido bruto del sector de empresas no financieras (fuente: Eurostat).

CUADRO 5.1

Nota: Según la clasificación de actividades económicas del Proyecto BACH, que se corresponde con la NACE Rev. 2 hasta un detalle de dos dígitos. Véase el Suplemento metodológico que se edita independientemente de esta publicación.

(a) Se difunde el último año disponible en la base de datos BACH para cada país.

(b) Sobre la definición de tamaño, véase texto de la publicación. En el caso de España, la definición es coherente con la utilizada en el resto de los capítulos.

CUADRO 5.2

Nota: Porcentaje cubierto por la base de datos BACH del empleo medio, la cifra de negocios o el número de empresas.

(a) Cobertura sobre el número medio de empleados.

(b) Cobertura sobre la cifra neta de negocios.

(c) Cobertura sobre el número de empresas.

CUADROS 5.3, 5.5 y 5.6

(a) Se difunde el último año disponible en la base de datos BACH para cada país.

CUADRO 5.4

(a) Se difunde el último año disponible en la base de datos BACH para cada país.

(b) La catalogación de las empresas en estos dos grupos se realiza de acuerdo con los parámetros fijados en BACH sobre la cifra de negocios, y no respecto del empleo (variable utilizada en el resto de la publicación). Véase texto de esta publicación.

CUADROS 5.7 a 5.8

(b) La República Checa no suministra muestra común anual de empresas (cilíndrica) para calcular tasas de variación.

CUADROS 5.7 a 5.13

(a) Las definiciones de los conceptos y las ratios se pueden consultar en el *Suplemento metodológico*, que se edita independientemente de esta publicación. Dichas definiciones son las acordadas en el ámbito del proyecto BACH, por lo que no coinciden con los conceptos y las ratios definidas por la Central de Balances en el resto de la publicación.

CUADRO 5.9

(a) Las definiciones de los conceptos y las ratios se pueden consultar en el *Suplemento metodológico*, que se edita independientemente de esta publicación. Dichas definiciones son las acordadas en el ámbito del proyecto BACH, por lo que no coinciden con los conceptos y las ratios definidas por la Central de Balances en el resto de la publicación.

(b) La República Checa no suministra muestra común anual de empresas (cilíndrica) para calcular tasas de variación.

(c) No se suministran datos de Alemania por no ser comparable su dato de empleo medio.

CUADROS 5.14 a 5.17

(a) La República Checa no suministra distribuciones estadísticas de ratios individuales.

ANEJOS

BASE DE DATOS DE CUENTAS ANUALES DEPOSITADAS
EN LOS REGISTROS MERCANTILES.
COLABORACIÓN BANCO DE ESPAÑA / REGISTROS MERCANTILES



BANCO DE **ESPAÑA**
Eurosistema



ÍNDICE

NOTA METODOLÓGICA	1	Introducción	175
	2	Características generales de las bases de datos	176
CENTRAL DE BALANCES DEL BANCO DE ESPAÑA/ REGISTROS MERCANTILES	1	Cuentas anuales depositadas en los registros mercantiles y su tratamiento en las bases de datos del Banco de España. 2003-2012	179
1 CARACTERÍSTICAS GENERALES DE LAS BASES DE DATOS	2	Clasificación de las empresas según el número medio de trabajadores y la actividad. Número de empresas. 2011	180
	3	Clasificación de las empresas según el número medio de trabajadores y la actividad. Número medio de trabajadores. 2011	181
	4	Clasificación de las empresas según el número medio de trabajadores y la actividad. Cifra de negocios. 2011	182
	5	Número de empresas incluidas en la base de datos. Detalle por actividad y tamaño. 2005-2012	183
2 ANÁLISIS EMPRESARIAL. PYMES. 2003-2012		Cuadros generales	
		ESTADO DE FLUJOS	
	1	Cuenta de resultados	
	1	Valores absolutos	184
	2	Estructura	185
	3	Tasas de variación sobre las mismas empresas en el año anterior	186
		ESTADO PATRIMONIAL	
	2	Balance. Activo	
	1	Valores absolutos	187
	2	Estructura	188
	3	Balance. Pasivo	
	1	Valores absolutos	189
	2	Estructura	190
		Cuadros por actividad y tamaño de las empresas	
		RÚBRICAS DEL ESTADO DE FLUJOS	
	4	Valor añadido bruto al coste de los factores. Tasas de variación sobre las mismas empresas en el año anterior	191
	5	Resultado económico bruto. Tasas de variación sobre las mismas empresas en el año anterior	192
	6	Gastos financieros y asimilados. Tasas de variación sobre las mismas empresas en el año anterior	193
		RATIOS SIGNIFICATIVAS	
	7	Rentabilidad ordinaria de los recursos propios (aproximación a R.3)	194
	8	Margen de explotación. (Resultado económico bruto de la explotación / Importe neto de la cifra de negocios)	195
	9	Relación entre resultado económico bruto y valor añadido bruto al coste de los factores	196
	10	Período medio de cobro a clientes	197
	11	Período medio de pago a proveedores	198
	12	Financiación comercial neta (clientes – proveedores) / Ventas	199

**3 ESTADÍSTICOS
SIGNIFICATIVOS. PYMES.
2009-2012**

Cuadros por actividad y tamaño de las empresas

- 1 Valor añadido bruto al coste de los factores. Tasas de variación sobre las mismas empresas en el año anterior 200
- 2 Margen de explotación (Resultado económico bruto de la explotación / Importe neto de la cifra de negocios) 201
- 3 Valor añadido bruto al coste de los factores por empleado 202

**4 TRABAJADORES
Y GASTOS
DE PERSONAL. PYMES.
2003-2012**

Cuadros generales

- 1 Número medio de trabajadores y gastos de personal 203

Cuadros por actividad y tamaño de las empresas

- 2 Gastos de personal. Tasas de variación sobre las mismas empresas en el año anterior 204
- 3 Número medio de trabajadores. Tasas de variación sobre las mismas empresas en el año anterior 205
- 4 Gastos de personal por trabajador. Tasas de variación sobre las mismas empresas en el año anterior 206
- 5 Gastos de personal respecto del valor añadido bruto 207
- 6 Valor añadido bruto al coste de los factores por empleado 207

Notas a los cuadros del anejo 209

1 Introducción

Desde 1991, la Central de Balances del Banco de España utiliza dos bases de datos complementarias para conocer la situación y evolución reciente de las empresas no financieras.

La que se presenta en la primera parte de esta publicación (denominada «base de datos CBA») es el resultado de una encuesta directa y de cumplimentación voluntaria de la Central de Balances a empresas que, en su mayoría, son de gran tamaño. La segunda base de datos (denominada «CBBE-RM» o «CBB»), que es la que se presenta en este anejo de la publicación, explota, con fines estadísticos y de análisis económico general, los datos disponibles en los Registros Mercantiles. Estos datos tienen su origen en la obligación legal, establecida en 1990, que tienen las empresas españolas de depositar sus cuentas anuales en los Registros Mercantiles de la provincia de su domicilio social. El Banco de España y los Registros Mercantiles vienen colaborando en temas diversos. En lo que concierne al depósito de cuentas, el Banco suscribió en junio de 1991 un acuerdo con el Ministerio de Justicia. Este acuerdo fue desarrollado mediante dos documentos suscritos por el Colegio de Registradores de la Propiedad y Mercantiles de España y el Banco de España: un acuerdo-marco, de junio de 1995, y un convenio de colaboración para la elaboración de una base de datos de referencias sectoriales de sociedades no financieras (españolas y europeas), de junio de 2001¹.

Los motivos que inspiran estos acuerdos son, por parte del Ministerio de Justicia y de los Registros Mercantiles, su interés en poner a disposición del público en general la información individual depositada y los estudios derivados de esa base estadística, y, por parte del Banco de España, disponer de datos que sirvan de contraste y complementen, con esta fuente alternativa, la información disponible. A partir de 1994 (año en que se realizó el depósito de 1993), es obligatorio utilizar los formularios oficiales de depósito. Posteriormente, en 1999 se promulgó la Instrucción de 26 de mayo de 1999, de la Dirección General de los Registros y del Notariado, por la que se autoriza el depósito de cuentas en soporte electrónico a partir del año 2000. Por su parte, la Ley 16/2007, de 4 de julio, de reforma y adaptación de la legislación mercantil en materia contable para su armonización internacional con base en la normativa de la Unión Europea, introdujo modificaciones en la estructura y contenido de los documentos contables que los empresarios deben formular. Ello provocó la adaptación de los modelos de depósito en el registro mercantil, tomando como base los definidos en el Plan General de Contabilidad (Real Decreto 1514/2007, de 16 de noviembre) y en el Plan General de Contabilidad de Pymes (Real Decreto 1515/2007, de 16 de noviembre). Por último, la Orden JUS/1698/2011, de 13 de junio de 2011, aprobó el modelo para la presentación de cuentas anuales consolidadas en el registro mercantil, como resultado de la colaboración, con esta finalidad, entre los agentes antes referidos y el Ministerio de Economía, por medio del Instituto de Contabilidad y Auditoría de Cuentas (ICAC).

El trabajo conjunto de estas instituciones, en el seno de la Asociación XBRL España, ha promovido el uso de estándares electrónicos para el cumplimiento del depósito de cuentas; así, los formatos de depósito de cuentas anuales individuales y consolidadas, adaptados al PGC 2007 y al Real Decreto 1159/2010, de 16 de noviembre de 2010, se complementaron con la

¹ Este último trabajo, al que se hace referencia en el epígrafe 4.2 de la Nota metodológica de la primera parte de la publicación, puede consultarse en los sitios web www.bde.es y www.registradores.org.

edición, en el sitio web del ICAC, de las taxonomías XBRL que los desarrollan. Estos acuerdos de colaboración permiten a la Central de Balances mantener una base de datos, con información para los años 1990 a 2012, de un número de empresas creciente, como puede comprobarse en el cuadro 1.1 (R) de este anejo. El número de empresas finalmente procesadas ha ido en aumento, gracias a la colaboración existente, en este ámbito, entre la Central de Balances y el Centro de Procesos Estadísticos (CPE), del Colegio de Registradores de la Propiedad y Mercantiles de España, que colaboran en el mantenimiento de la operación referida y la explotación con fines estadísticos de estos datos.

Los modelos, por tanto, están disponibles en soporte papel y electrónico, existiendo además la habilitación para la presentación por vía telemática de los modelos en soporte electrónico. La opción de depósito electrónico en formato XBRL, además de facilitar las tareas de cumplimentación del cuestionario oficial, contribuye a reducir los numerosos errores aritméticos que se dan en el soporte convencional. El *Suplemento metodológico*, que se edita conjuntamente con esta monografía, informa con un mayor grado de detalle sobre los cuestionarios que son la base de esta información, y sobre otros detalles de carácter metodológico.

2 Características generales de las bases de datos

Los cuadros del capítulo 1 caracterizan a las empresas que se presentan en los cuadros de los capítulos 2 a 4. De ellos se deduce, entre otras cosas, lo siguiente:

- a) En el cuadro 1.1 (R) de este anejo se describen, para cada uno de los años de la base de datos, la situación de las empresas puestas a disposición de la Central de Balances por los registros mercantiles y el número de empresas que, tras los procesos de depuración automatizada (sobre los que informa el *Suplemento metodológico*), son aptas para el análisis.
- b) La distribución de las actividades cubiertas por esta base de datos —clasificadas según la CNAE 2009— es notablemente distinta de la disponible en la base de datos CBA. Los cuadros muestran una participación de la industria manufacturera, en el total de la base de datos, menor que la que se observa en la CBA y, paralelamente, la mayor importancia de la rama productiva de Servicios de mercado, mejor representada en la CBB.
- c) Los cuadros solo ofrecen datos referidos a pequeñas y medianas empresas (las de menos de 250 empleados), habiéndose excluido las que colaboran directamente con la base principal CBA. Aunque la Central de Balances recibe información derivada del depósito de cuentas de todas las empresas, también las de tamaño grande, no se incorporan a la base CBB porque no se ha establecido contacto para verificar directamente la naturaleza de algunas operaciones con aquellas cuyos datos proceden del depósito de cuentas.
- d) Respecto a los cuadros con detalles del empleo (capítulo 4), cabe resaltar, como describen los cuadros 1.1 (R) y 1.3 (R), que se publica un agregado distinto (más reducido) de empresas, siendo aquellas que, además de presentar datos coherentes en balance y cuenta de resultados, facilitan también datos de empleo, y este es coherente con el resto de la información económica. Además, en estos cuadros se ha preferido excluir las empresas sin asalariados, que declaran no tener personal ni gastos de personal, siendo esta, por tanto, una situación coherente, pero que resulta inapropiada para el tipo de estudio que se ofrece en esta monografía.

- e) La edición electrónica de esta publicación recoge en su apartado «Agregados sectoriales» una serie histórica completa (1990 a 2012) y un detalle más amplio, tanto de sectores de actividad como de tamaños de empresas, que el reflejado en los cuadros de la publicación. En cualquier caso, se trata de una síntesis de información, por lo que los analistas interesados en detalles adicionales pueden contactar con el CPE del Colegio de Registradores de la Propiedad y Mercantiles de España.

Cuentas anuales depositadas en los Registros Mercantiles y su tratamiento en las bases de datos del Banco de España. 2003 - 2012

BANCO DE ESPAÑA 179 CENTRAL DE BALANCES / REGISTROS MERCANTILES. 2012

BASES DE DATOS	NÚMERO DE EMPRESAS FINANCIERAS Y NO FINANCIERAS RECIBIDAS DE LOS REGISTROS MERCANTILES QUE COLABORAN CON EL BANCO DE ESPAÑA	NO GRABADAS (PEQUEÑAS, MEDIANAS Y GRANDES, INCLUIDAS EN CBA, FINANCIERAS, NO PROCESABLES Y EN PROCESO DE GRABACIÓN)	EMPRESAS NO FINANCIERAS EN FORMATO NORMALIZADO				
			TOTAL GRABADAS	PYMES			
				CON DATOS COHERENTES EN BALANCE Y CUENTA DE PÉRDIDAS Y GANANCIAS (Cobertura total) (b) (c)	CON DATOS COHERENTES EN BALANCE, CUENTA DE PÉRDIDAS Y GANANCIAS Y EMPLEO		NÚMERO MEDIO DE TRABAJADORES POR EMPRESA
					NÚMERO DE EMPRESAS		
				TOTAL	CON TRABAJADORES (d) (Cobertura total / en el estrato) (e)		
2003	783.121	69.633	713.488	493.520 (27,3)	403.689	321.214 (20,7 / 41,9)	8,0
2004	821.965	47.449	774.516	544.217 (28,8)	451.883	360.901 (22,4 / 44,6)	7,9
2005	898.740	49.555	849.185	595.276 (30,0)	507.767	400.324 (24,1 / 46,6)	7,8
2006	886.661	60.194	826.467	574.521 (27,7)	503.040	389.875 (22,9 / 42,7)	7,7
2007	932.019	59.328	872.691	621.230 (28,6)	547.283	419.660 (23,6 / 44,2)	7,6
2008	889.290	47.227	842.063	478.479 (17,6)	442.434	326.094 (14,4 / 32,2)	6,6
2009	862.357	41.395	820.962	615.428 (21,6)	577.847	429.527 (18,5 / 44,9)	6,3
2010	852.078	42.347	809.731	629.847 (21,2)	570.184	417.124 (17,6 / 45,1)	6,2
2011 (a)	884.369	43.735	840.634	647.714 (21,6)	598.244	433.602 (18,9 / 51,0)	6,3
2012 (a)	217.938	19.990	197.948	152.668 (5,0)	144.131	104.422 (4,5 / 12,0)	5,9
CUADROS EN LOS QUE SE PUBLICA ESTA INFORMACIÓN	-	-	-	1, 2, 3.1 y 3.2	-	3.3 y 4	-

CARACTERÍSTICAS GENERALES DE LAS BASES DE DATOS

CUADRO 1.2 (R)

Clasificación de las empresas según el número medio de trabajadores y la actividad. Número de empresas. 2011

AGRUPACIONES DE ACTIVIDAD (CNAE 2009)	NÚMERO DE EMPRESAS POR ESTRATOS DE TRABAJADORES											
	TOTALES		SIN EMPLEADOS Y SIN DECLARAR		DE 1 A 9		DE 10 A 19		DE 20 A 49		DE 50 A 249	
	NÚMERO DE EMPRESAS	%	NÚMERO DE EMPRESAS	%	NÚMERO DE EMPRESAS	%	NÚMERO DE EMPRESAS	%	NÚMERO DE EMPRESAS	%	NÚMERO DE EMPRESAS	%
1. Agricultura, ganadería, silvicultura y pesca	16.787	2,6	4.474	2,5	9.717	2,6	1.504	2,7	832	2,8	260	2,5
2. Industrias extractivas	1.600	0,2	425	0,2	682	0,2	268	0,5	176	0,6	49	0,5
3. Industria manufacturera	62.642	9,7	6.073	3,4	39.371	10,5	9.893	17,6	5.697	19,3	1.608	15,8
4. Suministro de energía eléctrica, gas, vapor y aire acondicionado	15.155	2,3	13.743	7,7	1.128	0,3	129	0,2	82	0,3	73	0,7
5. Suministro de agua, actividades de saneamiento, gestión de residuos y descontaminación	1.655	0,3	405	0,2	874	0,2	173	0,3	139	0,5	64	0,6
6. Construcción	109.612	16,9	38.272	21,5	56.685	15,2	8.921	15,9	4.409	15,0	1.325	13,0
7. Comercio al por mayor y al por menor; reparación de vehículos de motor y motocicletas	136.134	21,0	19.543	11,0	96.715	25,9	12.898	23,0	5.426	18,4	1.552	15,2
8. Transporte y almacenamiento	21.113	3,3	2.470	1,4	13.748	3,7	2.819	5,0	1.623	5,5	453	4,4
9. Hostelería	35.422	5,5	4.151	2,3	23.928	6,4	4.502	8,0	2.308	7,8	533	5,2
10. Información y comunicaciones	18.180	2,8	4.537	2,5	11.258	3,0	1.223	2,2	760	2,6	402	3,9
11. Actividades inmobiliarias	70.877	10,9	43.860	24,6	20.743	5,5	3.409	6,1	1.944	6,6	921	9,0
12. Actividades profesionales, científicas y técnicas	71.208	11,0	19.744	11,1	45.765	12,2	3.386	6,0	1.635	5,5	678	6,6
13. Actividades administrativas y servicios auxiliares	24.027	3,7	5.866	3,3	13.880	3,7	1.980	3,5	1.409	4,8	892	8,7
14. Otros servicios	50.640	7,8	9.890	5,6	32.871	8,8	4.099	7,3	2.559	8,7	1.221	12,0
SUBTOTAL EMPRESAS SECTORIZADAS	635.052	98,0	173.453	97,4	367.365	98,3	55.204	98,4	28.999	98,3	10.031	98,3
Empresas no sectorizadas	12.662	2,0	4.683	2,6	6.439	1,7	878	1,6	488	1,7	174	1,7
TOTAL EMPRESAS CON BALANCE Y CUENTA DE PÉRDIDAS Y GANANCIAS COHERENTES	647.714	100,0	178.136	100,0	373.804	100,0	56.082	100,0	29.487	100,0	10.205	100,0

Clasificación de las empresas según el número medio de trabajadores y la actividad. Número medio de trabajadores. 2011

Miles

AGRUPACIONES DE ACTIVIDAD (CNAE 2009)	NÚMERO DE TRABAJADORES POR ESTRATOS DE TRABAJADORES									
	TOTALES		DE 1 A 9		DE 10 A 19		DE 20 A 49		DE 50 A 249	
	NÚMERO DE TRABAJADORES	%	NÚMERO DE TRABAJADORES	%	NÚMERO DE TRABAJADORES	%	NÚMERO DE TRABAJADORES	%	NÚMERO DE TRABAJADORES	%
1. Agricultura, ganadería, silvicultura y pesca	75,4	2,5	26,1	2,4	15,7	2,6	18,8	2,8	14,9	2,3
2. Industrias extractivas	12,7	0,4	2,3	0,2	2,9	0,5	4,0	0,6	3,5	0,5
3. Industria manufacturera	553,0	18,5	143,5	13,4	122,7	20,3	152,5	22,7	134,3	21,2
4. Suministro de energía eléctrica, gas, vapor y aire acondicionado	4,1	0,1	1,7	0,2	0,8	0,1	0,8	0,1	0,8	0,1
5. Suministro de agua, actividades de saneamiento, gestión de residuos y descontaminación	13,3	0,4	2,9	0,3	2,0	0,3	3,6	0,5	4,8	0,8
6. Construcción	382,4	12,8	158,4	14,8	84,0	13,9	84,0	12,5	56,1	8,9
7. Comercio al por mayor y al por menor; reparación de vehículos de motor y motocicletas	687,7	23,1	293,4	27,4	151,4	25,0	133,0	19,8	109,9	17,3
8. Transporte y almacenamiento	157,8	5,3	44,6	4,2	34,3	5,7	41,9	6,3	37,0	5,8
9. Hostelería	239,8	8,0	83,7	7,8	54,5	9,0	61,5	9,2	40,0	6,3
10. Información y comunicaciones	96,0	3,2	27,3	2,5	14,4	2,4	20,0	3,0	34,3	5,4
11. Actividades inmobiliarias	54,3	1,8	31,7	3,0	9,0	1,5	7,1	1,1	6,4	1,0
12. Actividades profesionales, científicas y técnicas	213,9	7,2	109,9	10,3	34,8	5,7	34,0	5,1	35,2	5,6
13. Actividades administrativas y servicios auxiliares	163,1	5,5	36,4	3,4	22,6	3,7	35,0	5,2	69,1	10,9
14. Otros servicios	279,7	9,4	92,7	8,6	47,3	7,8	63,5	9,5	76,3	12,0
SUBTOTAL EMPRESAS SECTORIZADAS	2.933,4	98,4	1.054,7	98,4	596,4	98,5	659,8	98,4	622,5	98,2
Empresas no sectorizadas	49,0	1,6	17,3	1,6	9,3	1,5	11,0	1,6	11,3	1,8
TOTAL EMPRESAS CON BALANCE Y CUENTA DE PÉRDIDAS Y GANANCIAS COHERENTES	2.982,3	100,0	1.072,0	100,0	605,7	100,0	670,8	100,0	633,8	100,0

CARACTERÍSTICAS GENERALES DE LAS BASES DE DATOS

CUADRO 1.4 (R)

Clasificación de las empresas según el número medio de trabajadores y la actividad. Cifra de negocios. 2011

Millones de euros

BANCO DE ESPAÑA 182 CENTRAL DE BALANES / REGISTROS MERCANTILES. 2012

AGRUPACIONES DE ACTIVIDAD (CNAE 2009)	CIFRA DE NEGOCIOS POR ESTRATOS DE TRABAJADORES											
	TOTALES		SIN EMPLEADOS Y SIN DECLARAR		DE 1 A 9		DE 10 A 19		DE 20 A 49		DE 50 A 249	
	CIFRA DE NEGOCIOS	%	CIFRA DE NEGOCIOS	%	CIFRA DE NEGOCIOS	%	CIFRA DE NEGOCIOS	%	CIFRA DE NEGOCIOS	%	CIFRA DE NEGOCIOS	%
1. Agricultura, ganadería, silvicultura y pesca	9.489	2,3	439	3,2	2.906	2,6	1.478	2,0	1.630	2,0	3.036	2,4
2. Industrias extractivas	1.842	0,5	28	0,2	231	0,2	336	0,5	456	0,6	791	0,6
3. Industria manufacturera	79.761	19,7	1.308	9,7	13.672	12,2	13.607	18,9	18.576	23,3	32.597	25,9
4. Suministro de energía eléctrica, gas, vapor y aire acondicionado	2.626	0,7	1.017	7,5	243	0,2	179	0,2	310	0,4	878	0,7
5. Suministro de agua, actividades de saneamiento, gestión de residuos y descontaminación	2.032	0,5	50	0,4	394	0,4	305	0,4	479	0,6	804	0,6
6. Construcción	38.447	9,5	1.747	12,9	11.832	10,5	7.250	10,0	8.109	10,2	9.510	7,5
7. Comercio al por mayor y al por menor; reparación de vehículos de motor y motocicletas	156.904	38,8	3.796	28,0	48.543	43,2	30.757	42,6	28.177	35,3	45.630	36,2
8. Transporte y almacenamiento	23.540	5,8	560	4,1	5.847	5,2	4.448	6,2	5.168	6,5	7.516	6,0
9. Hostelería	15.550	3,8	430	3,2	5.069	4,5	3.316	4,6	4.061	5,1	2.673	2,1
10. Información y comunicaciones	10.745	2,7	367	2,7	2.372	2,1	1.314	1,8	1.880	2,4	4.812	3,8
11. Actividades inmobiliarias	6.344	1,6	940	6,9	1.770	1,6	851	1,2	943	1,2	1.840	1,5
12. Actividades profesionales, científicas y técnicas	20.556	5,1	1.217	9,0	8.337	7,4	2.823	3,9	2.958	3,7	5.220	4,1
13. Actividades administrativas y servicios auxiliares	11.104	2,7	453	3,3	3.124	2,8	1.524	2,1	2.060	2,6	3.943	3,1
14. Otros servicios	17.396	4,3	814	6,0	6.082	5,4	2.883	4,0	3.640	4,6	3.977	3,2
SUBTOTAL EMPRESAS SECTORIZADAS	396.334	98,1	13.167	97,2	110.421	98,3	71.071	98,5	78.447	98,2	123.228	97,8
Empresas no sectorizadas	7.561	1,9	380	2,8	1.882	1,7	1.080	1,5	1.411	1,8	2.808	2,2
TOTAL EMPRESAS CON BALANCE Y CUENTA DE PÉRDIDAS Y GANANCIAS COHERENTES	403.894	100,0	13.546	100,0	112.303	100,0	72.151	100,0	79.857	100,0	126.036	100,0

Número de empresas incluidas en la base de datos. Detalle por actividad y tamaño. 2005 - 2012

BASES	A) EMPRESAS CON DATOS COHERENTES EN BALANCE Y CUENTA DE PÉRDIDAS Y GANANCIAS								B) EMPRESAS CON DATOS COHERENTES EN BALANCE, CUENTA DE PÉRDIDAS Y GANANCIAS Y EMPLEO							
	2005	2006	2007	2008	2009	2010	2011	2012	2005	2006	2007	2008	2009	2010	2011	2012
AGRUPACIONES DE ACTIVIDAD (CNAE 2009)																
1. Agricultura, ganadería, silvicultura y pesca	12.639	12.199	12.398	11.674	15.397	16.442	16.787	3.253	8.241	8.192	8.434	7.491	10.497	10.671	11.130	2.202
2. Industrias extractivas	1.050	1.089	1.001	1.210	1.579	1.586	1.600	312	716	755	714	805	1.062	1.031	1.079	212
3. Industria manufacturera	63.402	63.001	61.362	52.775	61.788	61.727	62.642	16.059	51.766	52.440	51.230	43.484	53.172	51.155	52.907	13.942
4. Suministro de energía eléctrica, gas, vapor y aire acondicionado	696	1.138	1.859	6.611	13.356	14.006	15.155	3.018	317	344	386	521	940	1.051	1.196	246
5. Suministro de agua, actividades de saneamiento, gestión de residuos y descontaminación	1.208	1.186	1.353	1.139	1.496	1.528	1.655	354	828	814	935	779	1.046	1.050	1.160	267
6. Construcción	98.407	103.553	110.215	89.611	114.252	113.176	109.612	23.317	58.888	62.634	65.569	56.146	72.369	67.635	65.011	14.017
7. Comercio al por mayor y al por menor; reparación de vehículos de motor y motocicletas	135.613	127.756	132.274	106.122	128.537	131.719	136.134	32.800	103.674	99.668	103.266	84.171	106.939	104.387	109.686	26.949
8. Transporte y almacenamiento	21.986	21.361	21.463	15.037	19.528	20.118	21.113	4.830	17.107	16.959	17.067	12.011	16.357	16.154	17.271	4.132
9. Hostelería	30.835	29.734	31.577	26.067	33.344	34.454	35.422	7.823	23.581	23.416	25.144	20.404	27.465	27.526	28.905	6.647
10. Información y comunicaciones	11.716	11.264	11.843	12.508	16.325	17.276	18.180	4.567	7.589	7.462	7.856	8.566	11.698	11.618	12.359	3.122
11. Actividades inmobiliarias	46.930	49.307	51.774	50.143	64.659	67.897	70.877	18.703	17.494	18.902	20.655	18.681	24.549	23.824	24.784	6.627
12. Actividades profesionales, científicas y técnicas	46.350	49.370	51.127	48.644	63.346	68.094	71.208	17.756	30.835	33.425	35.132	33.823	45.158	45.201	47.324	11.902
13. Actividades administrativas y servicios auxiliares	25.057	25.482	25.815	17.057	22.125	22.922	24.027	5.856	15.003	15.849	16.723	11.734	15.690	15.553	16.412	4.082
14. Otros servicios	35.011	35.943	37.861	33.217	44.817	47.858	50.640	12.354	25.349	26.626	28.229	23.974	33.968	34.451	37.216	9.144
15. CNAE incompleto genérico o sin contrastar	64.376	42.138	69.308	6.664	14.879	11.044	12.662	1.666	38.936	22.389	38.320	3.504	8.617	5.817	7.162	931
TOTAL	595.276	574.521	621.230	478.479	615.428	629.847	647.714	152.668	400.324	389.875	419.660	326.094	429.527	417.124	433.602	104.422
TAMAÑOS																
PEQUEÑAS	584.280	563.800	609.660	472.165	605.600	620.397	637.509	150.634	391.663	381.133	410.320	321.458	421.699	409.888	424.993	102.700
1. Sin empleados y sin declarar	134.719	130.256	143.024	103.902	146.133	166.352	178.136	42.350	304.880	300.395	322.957	258.885	341.014	335.402	348.939	83.618
2. De 1 a 9 empleados	343.743	336.507	361.980	289.577	366.443	368.262	373.804	87.436	55.341	51.806	55.759	41.331	53.121	49.007	49.872	12.595
3. De 10 a 19 empleados	67.486	62.196	66.722	51.874	60.930	56.257	56.082	13.775	31.442	28.932	31.604	21.242	27.564	25.479	26.182	6.487
4. De 20 a 49 empleados	38.332	34.841	37.934	26.812	32.094	29.526	29.487	7.073	8.661	8.742	9.340	4.636	7.828	7.236	8.609	1.722
MEDIANAS (de 50 a 249)	10.996	10.721	11.570	6.314	9.828	9.450	10.205	2.034								

ANÁLISIS EMPRESARIAL. PYMES
CUADROS GENERALES. ESTADO DE FLUJOS
Cuenta de resultados. Valores absolutos

CUADRO 2.1.1 (R)

Millones de euros

BASES	2008		2009		2010		2011		2012	
	2007	2008	2008	2009	2009	2010	2010	2011	2011	2012
Número de empresas / Cobertura total nacional	478.479 / 17,6%		615.428 / 21,6%		629.847 / 21,2%		647.714 / 21,6%		152.668 / 5,0%	
AÑOS	2007	2008	2008	2009	2009	2010	2010	2011	2011	2012
1. VALOR DE LA PRODUCCIÓN (incluidas subvenciones)	355.496	337.182	454.667	385.092	400.036	394.142	425.889	417.942	99.013	93.214
1. Importe neto de la cifra de negocios y otros ingresos	345.796	326.389	437.208	372.334	386.855	382.073	412.490	403.894	95.628	90.168
2. Variación de existencias de productos terminados y en curso	1.160	2.554	5.275	1.149	615	-265	22	1.088	205	34
3. Otros ingresos de explotación y subvenciones	8.540	8.239	12.185	11.609	12.565	12.334	13.377	12.960	3.180	3.011
2. CONSUMOS INTERMEDIOS (incluidos tributos)	261.392	246.359	332.791	276.760	287.835	285.968	311.253	307.893	72.031	67.975
1. Compras netas y trabajos realizados por otras empresas	209.556	192.186	258.096	207.617	214.280	218.134	240.089	236.372	54.582	50.669
2. (-) Variación de existencias de mercaderías y primeras materias	1.364	-523	-864	-2.897	-4.214	576	2.109	927	12	-435
3. Otros gastos de explotación	53.200	53.650	73.832	66.247	69.341	68.410	73.273	72.448	17.462	16.871
S.1. VALOR AÑADIDO BRUTO AL COSTE DE LOS FACTORES (1 - 2)	94.104	90.823	121.876	108.332	112.201	108.174	114.635	110.050	26.981	25.239
3. GASTOS DE PERSONAL	66.247	69.346	90.030	84.148	86.631	84.717	88.282	88.039	21.179	20.494
S.2. RESULTADO ECONÓMICO BRUTO DE LA EXPLOTACIÓN (S.1 - 3)	27.857	21.478	31.846	24.184	25.570	23.457	26.353	22.010	5.802	4.744
4. INGRESOS FINANCIEROS NETOS	-2.565	-3.535	-5.246	-4.715	-4.048	-3.218	-3.012	-3.337	-288	-385
1. Ingresos financieros	3.551	3.585	5.969	4.754	5.499	4.506	4.966	5.074	1.410	1.294
2. Gastos financieros	6.116	7.120	11.216	9.468	9.547	7.724	7.978	8.412	1.698	1.679
5. AMORTIZACIONES NETAS, DETERIORO Y PROVISIONES DE EXPLOTACIÓN	10.326	10.603	15.295	15.068	15.637	15.077	15.740	15.257	3.406	3.288
S.3. RESULTADO ORDINARIO NETO (S.2 + 4 - 5)	14.965	7.340	11.304	4.402	5.885	5.162	7.602	3.416	2.108	1.071
6. RESULTADOS POR ENAJENACIONES Y DETERIORO	1.329	-224	-690	-832	-847	-696	-1.175	-2.226	-473	-604
1. Resultados por enajenaciones y pérdidas no recuperables	330	191	313	256	273	209	282	83	15	-14
2. Correcciones valorativas por deterioro	141	283	680	654	656	436	537	729	103	162
3. Sin clasificar	1.140	-131	-323	-434	-465	-469	-920	-1.581	-385	-427
7. VARIACIONES DEL VALOR RAZONABLE Y RESTO DE RESULTADOS	322	295	293	908	937	811	755	626	196	197
8. IMPUESTO SOBRE LOS BENEFICIOS	4.565	2.462	3.354	2.147	2.325	2.388	2.767	2.081	634	496
S.4. RESULTADO DEL EJERCICIO (S.3 + 6 + 7 - 8)	12.051	4.950	7.553	2.331	3.651	2.890	4.415	-265	1.197	168
PRO MEMORIA:										
S.2*. RESULTADO ECONÓMICO NETO DE LA EXPLOTACIÓN (S.2 - 5)	17.531	10.875	16.551	9.117	9.933	8.380	10.613	6.753	2.396	1.456
S.4*. RESULTADO ANTES DE IMPUESTOS (S.4 + 8)	16.616	7.411	10.907	4.478	5.975	5.278	7.182	1.816	1.832	664

ANÁLISIS EMPRESARIAL. PYMES
CUADROS GENERALES. ESTADO DE FLUJOS
Cuenta de resultados. Estructura

CUADRO 2.1.2 (R)

BASES	2008		2009		2010		2011		2012	
	Número de empresas / Cobertura total nacional									
AÑOS	2007	2008	2008	2009	2009	2010	2010	2011	2011	2012
1. VALOR DE LA PRODUCCIÓN (incluidas subvenciones)	100,0	100,0	100,0	100,0	100,0	100,0	100,0	100,0	100,0	100,0
1. Importe neto de la cifra de negocios y otros ingresos	97,3	96,8	96,2	96,7	96,7	96,9	96,9	96,6	96,6	96,7
2. Variación de existencias de productos terminados y en curso	0,3	0,8	1,2	0,3	0,2	-0,1	0,0	0,3	0,2	0,0
3. Otros ingresos de explotación y subvenciones	2,4	2,4	2,7	3,0	3,1	3,1	3,1	3,1	3,2	3,2
2. CONSUMOS INTERMEDIOS (incluidos tributos)	73,5	73,1	73,2	71,9	72,0	72,6	73,1	73,7	72,7	72,9
1. Compras netas y trabajos realizados por otras empresas	58,9	57,0	56,8	53,9	53,6	55,3	56,4	56,6	55,1	54,4
2. (-) Variación de existencias de mercaderías y primeras materias	0,4	-0,2	-0,2	-0,8	-1,1	0,1	0,5	0,2	0,0	-0,5
3. Otros gastos de explotación	15,0	15,9	16,2	17,2	17,3	17,4	17,2	17,3	17,6	18,1
S.1. VALOR AÑADIDO BRUTO AL COSTE DE LOS FACTORES (1 - 2)	26,5	26,9	26,8	28,1	28,0	27,4	26,9	26,3	27,3	27,1
3. GASTOS DE PERSONAL	18,6	20,6	19,8	21,9	21,7	21,5	20,7	21,1	21,4	22,0
S.2. RESULTADO ECONÓMICO BRUTO DE LA EXPLOTACIÓN (S.1 - 3)	7,8	6,4	7,0	6,3	6,4	6,0	6,2	5,3	5,9	5,1
4. INGRESOS FINANCIEROS NETOS	-0,7	-1,0	-1,2	-1,2	-1,0	-0,8	-0,7	-0,8	-0,3	-0,4
1. Ingresos financieros	1,0	1,1	1,3	1,2	1,4	1,1	1,2	1,2	1,4	1,4
2. Gastos financieros	1,7	2,1	2,5	2,5	2,4	2,0	1,9	2,0	1,7	1,8
5. AMORTIZACIONES NETAS, DETERIORO Y PROVISIONES DE EXPLOTACIÓN	2,9	3,1	3,4	3,9	3,9	3,8	3,7	3,7	3,4	3,5
S.3. RESULTADO ORDINARIO NETO (S.2 + 4 - 5)	4,2	2,2	2,5	1,1	1,5	1,3	1,8	0,8	2,1	1,1
6. RESULTADOS POR ENAJENACIONES Y DETERIORO	0,4	-0,1	-0,2	-0,2	-0,2	-0,2	-0,3	-0,5	-0,5	-0,6
1. Resultados por enajenaciones y pérdidas no recuperables	0,1	0,1	0,1	0,1	0,1	0,1	0,1	0,0	0,0	0,0
2. Correcciones valorativas por deterioro	0,0	0,1	0,1	0,2	0,2	0,1	0,1	0,2	0,1	0,2
3. Sin clasificar	0,3	0,0	-0,1	-0,1	-0,1	-0,1	-0,2	-0,4	-0,4	-0,5
7. VARIACIONES DEL VALOR RAZONABLE Y RESTO DE RESULTADOS	0,1	0,1	0,1	0,2	0,2	0,2	0,2	0,1	0,2	0,2
8. IMPUESTO SOBRE LOS BENEFICIOS	1,3	0,7	0,7	0,6	0,6	0,6	0,6	0,5	0,6	0,5
S.4. RESULTADO DEL EJERCICIO (S.3 + 6 + 7 - 8)	3,4	1,5	1,7	0,6	0,9	0,7	1,0	-0,1	1,2	0,2
PRO MEMORIA:										
S.2*. RESULTADO ECONÓMICO NETO DE LA EXPLOTACIÓN (S.2 - 5)	4,9	3,2	3,6	2,4	2,5	2,1	2,5	1,6	2,4	1,6
S.4*. RESULTADO ANTES DE IMPUESTOS (S.4 + 8)	4,7	2,2	2,4	1,2	1,5	1,3	1,7	0,4	1,8	0,7

ANÁLISIS EMPRESARIAL. PYMES

CUADRO 2.1.3 (R)

CUADROS GENERALES. ESTADO DE FLUJOS

Cuenta de resultados. Tasas de variación sobre las mismas empresas en el año anterior

BASES	2003	2004	2005	2006	2007	2008	2009	2010	2011	2012
Número de empresas	493.520	544.217	595.276	574.521	621.230	478.479	615.428	629.847	647.714	152.668
AÑOS	2003	2004	2005	2006	2007	2008	2009	2010	2011	2012
1. VALOR DE LA PRODUCCIÓN (incluidas subvenciones)	4,8	3,9	4,9	6,5	4,5	-5,2	-15,3	-1,5	-1,9	-5,9
1. Importe neto de la cifra de negocios y otros ingresos	4,1	4,3	4,4	6,2	4,7	-5,6	-14,8	-1,2	-2,1	-5,7
2. Variación de existencias de productos terminados y en curso	95,0	-26,5	81,9	70,3	-18,2	120,2	-78,2	-	-	-83,4
3. Otros ingresos de explotación y subvenciones	4,9	5,6	4,0	6,0	2,7	-3,5	-4,7	-1,8	-3,1	-5,3
2. CONSUMOS INTERMEDIOS (incluidos tributos)	4,4	3,4	4,6	6,0	3,8	-5,8	-16,8	-0,6	-1,1	-5,6
1. Compras netas y trabajos realizados por otras empresas	5,1	3,2	4,5	6,5	2,8	-8,3	-19,6	1,8	-1,5	-7,2
2. (-) Variación de existencias de mercaderías y primeras materias	-	27,0	31,7	78,4	-47,7	-	-	-	-56,0	-
3. Otros gastos de explotación	6,0	5,6	6,4	7,1	5,8	0,8	-10,3	-1,3	-1,1	-3,4
S.1. VALOR AÑADIDO BRUTO AL COSTE DE LOS FACTORES	5,9	5,1	5,7	8,0	6,4	-3,5	-11,1	-3,6	-4,0	-6,5
3. GASTOS DE PERSONAL	7,2	6,3	7,3	8,1	7,1	4,7	-6,5	-2,2	-0,3	-3,2
S.2. RESULTADO ECONÓMICO BRUTO DE LA EXPLOTACIÓN	2,9	2,3	1,8	8,0	4,9	-22,9	-24,1	-8,3	-16,5	-18,2
4. INGRESOS FINANCIEROS NETOS	12,5	15,2	5,2	-3,1	-	-37,8	10,1	20,5	-10,8	-33,5
1. Ingresos financieros	3,9	9,4	13,1	28,2	10,0	1,0	-20,4	-18,1	2,2	-8,2
2. Gastos financieros	-5,5	-3,1	6,3	19,4	34,1	16,4	-15,6	-19,1	5,4	-1,1
5. AMORTIZACIONES NETAS, DETERIORO Y PROVISIONES DE EXPLOTACIÓN	6,4	4,9	4,8	6,1	8,9	2,7	-1,5	-3,6	-3,1	-3,4
S.3. RESULTADO ORDINARIO NETO	3,7	3,2	0,2	9,9	-6,0	-51,0	-61,1	-12,3	-55,1	-49,2
6. RESULTADOS POR ENAJENACIONES Y DETERIORO	48,9	-6,0	-15,0	-10,4	-51,9	-	-20,6	17,8	-89,5	-27,7
1. Resultados por enajenaciones y pérdidas no recuperables	4,0	-8,8	-13,8	-8,3	-45,9	-42,2	-18,3	-23,5	-70,7	-
2. Correcciones valorativas por deterioro	-54,3	-21,2	-4,7	9,8	9,1	101,2	-3,9	-33,5	35,7	58,1
3. Sin clasificar	-	-	-	-	-	-	-34,4	-1,0	-71,8	-11,0
7. VARIACIONES DEL VALOR RAZONABLE Y RESTO DE RESULTADOS	-7,2	-11,8	31,1	-0,7	-26,5	-8,3	-	-13,4	-17,0	0,3
8. IMPUESTO SOBRE LOS BENEFICIOS	7,3	3,6	1,2	6,3	-17,7	-46,1	-36,0	2,7	-24,8	-21,9
S.4. RESULTADO DEL EJERCICIO	6,1	0,7	-2,4	6,1	-14,7	-58,9	-69,1	-20,8	-	-86,0
PRO MEMORIA:										
S.2*. RESULTADO ECONÓMICO NETO DE LA EXPLOTACIÓN	0,5	0,4	-0,4	9,3	2,4	-38,0	-44,9	-15,6	-36,4	-39,2
S.4*. RESULTADO ANTES DE IMPUESTOS	6,5	1,6	-1,4	6,2	-15,5	-55,4	-58,9	-11,7	-74,7	-63,8

ANÁLISIS EMPRESARIAL. PYMES
CUADROS GENERALES. ESTADO PATRIMONIAL
Balance. Activo. Valores absolutos

CUADRO 2.2.1 (R)

Millones de euros

	BASES		2008		2009		2010		2011		2012	
	Número de empresas / Cobertura total nacional		478.479 / 17,6%		615.428 / 21,6%		629.847 / 21,2%		647.714 / 21,6%		152.668 / 5,0%	
	AÑOS		2007	2008	2008	2009	2009	2010	2010	2011	2011	2012
I. ACTIVO NO CORRIENTE		186.258	194.275	307.871	310.693	332.424	333.598	365.205	365.027	85.452	85.166	
1. Inmovilizado intangible		14.302	3.822	7.086	7.258	8.110	8.112	9.158	10.653	2.730	2.683	
2. Inmovilizado material e inversiones inmobiliarias		129.901	146.218	223.488	222.703	235.820	234.165	248.873	245.130	56.471	55.687	
1. Inmovilizado material		107.964	121.091	182.786	178.239	187.137	182.968	192.362	186.660	41.116	40.001	
2. Inversiones inmobiliarias		21.937	25.127	40.703	44.464	48.682	51.197	56.511	58.470	15.355	15.685	
3. Inversiones financieras a largo plazo		42.056	44.236	77.296	80.733	88.494	91.320	107.174	109.244	26.251	26.796	
II. ACTIVO CORRIENTE		208.486	205.339	313.836	302.260	313.011	311.019	324.477	316.933	71.879	69.859	
1. Activos no corrientes, mantenidos para la venta		13	191	319	471	524	655	462	589	106	115	
2. Existencias		66.945	69.252	113.462	109.948	109.787	108.078	107.827	107.590	22.517	21.980	
3. Deudores Comerciales y otras cuentas a cobrar		90.313	81.300	115.044	106.050	110.487	110.156	116.587	112.824	25.398	24.427	
1. Clientes		75.476	66.636	91.711	84.104	87.210	86.887	92.403	87.680	19.787	18.441	
2. Otras cuentas a cobrar		14.836	14.664	23.333	21.947	23.277	23.269	24.184	25.144	5.612	5.986	
4. Inversiones financieras a corto plazo		21.304	26.704	45.879	45.896	49.546	51.373	55.183	54.421	13.116	13.307	
5. Efectivo y otros activos líquidos equivalentes		29.405	27.391	38.425	39.164	41.899	39.968	43.493	40.589	10.526	9.823	
6. Ajustes por periodificación		505	501	707	731	768	788	927	919	214	207	
ACTIVO (I+II) = PASIVO (III a VI)		394.744	399.614	621.707	612.954	645.434	644.616	689.682	681.960	157.330	155.025	

ANÁLISIS EMPRESARIAL. PYMES
CUADROS GENERALES. ESTADO PATRIMONIAL
Balance. Pasivo. Valores absolutos

CUADRO 2.3.1 (R)

Millones de euros

	BASES		2008		2009		2010		2011		2012	
	Número de empresas / Cobertura total nacional		478.479 / 17,6%		615.428 / 21,6%		629.847 / 21,2%		647.714 / 21,6%		152.668 / 5,0%	
	AÑOS		2007	2008	2008	2009	2009	2010	2010	2011	2011	2012
III. PATRIMONIO NETO		159.299	163.399	251.204	254.722	274.981	279.102	307.300	310.044	78.953	79.595	
1. Fondos propios		157.273	161.692	248.271	251.700	272.024	276.302	304.363	307.480	78.251	78.923	
1. Capital desembolsado neto		64.088	65.732	101.677	104.738	112.527	115.053	124.086	128.161	32.034	32.789	
2. Reservas y prima de emisión		93.181	95.885	146.501	146.843	159.393	161.119	180.117	179.137	46.186	46.102	
3. Otros instrumentos de patrimonio neto		4	75	92	118	105	130	160	182	30	33	
2. Ajustes por cambios de valor		49	67	225	300	282	123	113	-168	-49	-59	
3. Subvenciones, donaciones y legados recibidos		1.978	1.639	2.709	2.722	2.675	2.677	2.824	2.732	752	731	
IV. PASIVO NO CORRIENTE		84.212	90.122	152.322	158.523	164.439	161.787	169.439	163.709	34.295	32.572	
1. Deuda con características especiales		65	71	131	159	175	167	252	234	106	37	
2. Recursos ajenos a largo plazo		84.147	90.051	152.191	158.364	164.263	161.620	169.187	163.474	34.189	32.535	
1. Financiación de entidades de crédito a largo plazo		62.624	66.814	112.807	115.572	118.219	114.335	116.707	110.570	22.106	20.330	
2. Resto financiación ajena a largo plazo		21.523	23.237	39.384	42.793	46.044	47.285	52.480	52.905	12.083	12.204	
V. PASIVO CORRIENTE		149.768	144.593	215.523	196.886	202.865	200.540	209.338	204.557	43.345	42.112	
1. Pasivos vinculados con activos no corrientes mantenidos para la venta		4	14	46	110	27	99	54	53	12	15	
2. Financiación a corto plazo con coste		59.840	60.617	95.719	85.717	87.848	86.739	89.428	89.390	17.970	17.726	
1. Financiación de entidades de crédito a corto plazo		30.569	30.199	47.775	38.638	38.381	36.676	37.126	36.239	6.884	6.581	
2. Resto financiación ajena a corto plazo con coste		29.271	30.418	47.944	47.080	49.467	50.063	52.302	53.152	11.086	11.145	
3. Financiación a corto plazo sin coste		89.924	83.962	119.758	111.058	114.990	113.702	119.856	115.113	25.363	24.371	
1. Proveedores		51.354	46.936	65.319	59.294	61.534	60.667	64.820	60.836	13.566	12.750	
2. Otros acreedores sin coste		37.869	36.170	52.837	50.270	51.858	51.469	53.184	52.493	11.393	11.236	
3. Ajustes por periodificación		701	857	1.602	1.494	1.598	1.566	1.851	1.785	403	384	
VI. PROVISIONES		1.465	1.501	2.658	2.823	3.150	3.188	3.606	3.651	737	747	
PASIVO (III a VI) = ACTIVO(I+II)		394.744	399.614	621.707	612.954	645.434	644.616	689.682	681.960	157.330	155.025	

ANÁLISIS EMPRESARIAL. PYMES
CUADROS GENERALES. ESTADO PATRIMONIAL
Balance. Pasivo. Estructura

CUADRO 2.3.2 (R)

BASES	2008		2009		2010		2011		2012	
	Número de empresas / Cobertura total nacional									
	478.479 / 17,6%		615.428 / 21,6%		629.847 / 21,2%		647.714 / 21,6%		152.668 / 5,0%	
AÑOS	2007	2008	2008	2009	2009	2010	2010	2011	2011	2012
III. PATRIMONIO NETO	40,4	40,9	40,4	41,6	42,6	43,3	44,6	45,5	50,2	51,3
1. Fondos propios	39,8	40,5	39,9	41,1	42,1	42,9	44,1	45,1	49,7	50,9
1. Capital desembolsado neto	16,2	16,4	16,4	17,1	17,4	17,8	18,0	18,8	20,4	21,2
2. Reservas y prima de emisión	23,6	24,0	23,6	24,0	24,7	25,0	26,1	26,3	29,4	29,7
3. Otros instrumentos de patrimonio neto	0,0	0,0	0,0	0,0	0,0	0,0	0,0	0,0	0,0	0,0
2. Ajustes por cambios de valor	0,0	0,0	0,0	0,0	0,0	0,0	0,0	0,0	0,0	0,0
3. Subvenciones, donaciones y legados recibidos	0,5	0,4	0,4	0,4	0,4	0,4	0,4	0,4	0,5	0,5
IV. PASIVO NO CORRIENTE	21,3	22,6	24,5	25,9	25,5	25,1	24,6	24,0	21,8	21,0
1. Deuda con características especiales	0,0	0,0	0,0	0,0	0,0	0,0	0,0	0,0	0,1	0,0
2. Recursos ajenos a largo plazo	21,3	22,5	24,5	25,8	25,5	25,1	24,5	24,0	21,7	21,0
1. Financiación de entidades de crédito a largo plazo	15,9	16,7	18,1	18,9	18,3	17,7	16,9	16,2	14,1	13,1
2. Resto financiación ajena a largo plazo	5,5	5,8	6,3	7,0	7,1	7,3	7,6	7,8	7,7	7,9
V. PASIVO CORRIENTE	37,9	36,2	34,7	32,1	31,4	31,1	30,4	30,0	27,6	27,2
1. Pasivos vinculados con activos no corrientes mantenidos para la venta	0,0	0,0	0,0	0,0	0,0	0,0	0,0	0,0	0,0	0,0
2. Financiación a corto plazo con coste	15,2	15,2	15,4	14,0	13,6	13,5	13,0	13,1	11,4	11,4
1. Financiación de entidades de crédito a corto plazo	7,7	7,6	7,7	6,3	5,9	5,7	5,4	5,3	4,4	4,2
2. Resto financiación ajena a corto plazo con coste	7,4	7,6	7,7	7,7	7,7	7,8	7,6	7,8	7,0	7,2
3. Financiación a corto plazo sin coste	22,8	21,0	19,3	18,1	17,8	17,6	17,4	16,9	16,1	15,7
1. Proveedores	13,0	11,7	10,5	9,7	9,5	9,4	9,4	8,9	8,6	8,2
2. Otros acreedores sin coste	9,6	9,1	8,5	8,2	8,0	8,0	7,7	7,7	7,2	7,2
3. Ajustes por periodificación	0,2	0,2	0,3	0,2	0,2	0,2	0,3	0,3	0,3	0,2
VI. PROVISIONES	0,4	0,4	0,4	0,5	0,5	0,5	0,5	0,5	0,5	0,5
PASIVO (III a VI) = ACTIVO(I+II)	100,0	100,0	100,0	100,0	100,0	100,0	100,0	100,0	100,0	100,0

ANÁLISIS EMPRESARIAL. PYMES

CUADRO 2.4 (R)

CUADROS POR ACTIVIDAD Y TAMAÑO DE LAS EMPRESAS. RÚBRICAS DEL ESTADO DE FLUJOS

Valor añadido bruto al coste de los factores. Tasas de variación sobre las mismas empresas en el año anterior

BASES	2003	2004	2005	2006	2007	2008	2009	2010	2011	2012		
Número de empresas	493.520	544.217	595.276	574.521	621.230	478.479	615.428	629.847	647.714	152.668		
AÑOS	2003	2004	2005	2006	2007	2008	2009	2010	2011	2012		
AGRUPACIONES DE ACTIVIDAD (CNAE 2009)											Contrib.	Tasa
1. Agricultura, ganadería, silvicultura y pesca	3,4	1,3	6,7	10,9	-2,0	0,4	1,8	2,6	0,7	0,0	1,3	
2. Industrias extractivas	6,5	-0,7	1,3	12,6	7,3	-15,2	-12,3	-14,7	-14,9	-0,1	-21,7	
3. Industria manufacturera	3,6	3,9	3,0	5,6	5,8	-4,5	-15,3	-2,5	-2,4	-1,1	-5,4	
4. Suministro de energía eléctrica, gas, vapor y aire acondicionado	0,5	11,4	6,2	-0,7	0,7	67,9	37,2	0,7	-8,0	0,0	3,6	
5. Suministro de agua, actividades de saneamiento, gestión de residuos y descontaminación	13,4	9,6	6,5	11,4	12,2	4,6	-4,3	4,6	-1,5	0,0	-7,2	
6. Construcción	5,9	4,2	6,1	6,0	3,1	-8,5	-17,7	-13,6	-14,7	-1,8	-17,2	
7. Comercio al por mayor y al por menor; reparación de vehículos de motor y motocicletas	6,8	6,6	5,3	8,6	7,8	-3,6	-10,9	-1,6	-3,8	-1,7	-7,3	
8. Transporte y almacenamiento	6,9	5,1	5,4	11,0	8,8	-3,7	-7,9	-3,0	-1,8	-0,2	-4,2	
9. Hostelería	4,1	4,1	6,1	8,3	5,7	-1,5	-8,0	-0,4	1,4	-0,2	-4,2	
10. Información y comunicaciones	2,5	4,4	6,8	8,8	10,0	0,3	-5,8	1,2	-0,6	-0,1	-3,6	
11. Actividades inmobiliarias	8,6	5,3	8,6	7,4	2,8	-2,3	-5,0	-3,7	-2,4	-0,2	-2,8	
12. Actividades profesionales, científicas y técnicas	7,9	7,6	10,0	12,0	8,7	-0,9	-10,6	-3,5	-3,3	-0,5	-5,9	
13. Actividades administrativas y servicios auxiliares	9,2	6,6	9,1	11,9	10,5	-0,7	-9,7	-1,7	-3,1	-0,2	-5,4	
14. Otros servicios	8,7	7,4	8,7	10,7	10,2	5,8	-1,1	1,4	-0,1	-0,2	-3,2	
15. CNAE incompleto, genérico o sin contrastar	6,3	4,3	5,4	8,2	6,0	3,6	-11,3	-3,5	-2,5	-0,1	-5,9	
TOTAL	5,9	5,1	5,7	8,0	6,4	-3,5	-11,1	-3,6	-4,0	-6,5	-6,5	
TAMAÑOS												
PEQUEÑAS	6,1	5,0	6,1	8,4	6,8	-3,4	-11,7	-4,6	-4,8	-5,4	-6,8	
1. Sin empleados y sin declarar	6,0	3,9	5,1	7,0	5,5	1,0	-2,0	-4,8	-5,3	-0,2	-5,8	
2. De 1 a 9 empleados	7,9	6,3	7,8	9,7	7,3	-3,5	-12,2	-4,9	-5,6	-2,6	-8,1	
3. De 10 a 19 empleados	6,1	4,8	6,0	7,9	6,7	-3,7	-12,5	-5,3	-4,6	-1,4	-6,7	
4. De 20 a 49 empleados	4,5	4,2	4,9	7,6	6,8	-3,5	-11,5	-3,7	-3,8	-1,2	-5,2	
MEDIANAS (de 50 a 249)	5,1	5,5	4,2	7,1	5,3	-3,8	-9,4	-0,5	-1,7	-1,1	-5,2	

ANÁLISIS EMPRESARIAL. PYMES

CUADRO 2.5 (R)

CUADROS POR ACTIVIDAD Y TAMAÑO DE LAS EMPRESAS. RÚBRICAS DEL ESTADO DE FLUJOS

Resultado económico bruto. Tasas de variación sobre las mismas empresas en el año anterior

BASES	2003	2004	2005	2006	2007	2008	2009	2010	2011	2012	
	Número de empresas	493.520	544.217	595.276	574.521	621.230	478.479	615.428	629.847	647.714	152.668
AÑOS	2003	2004	2005	2006	2007	2008	2009	2010	2011	2012	
AGRUPACIONES DE ACTIVIDAD (CNAE 2009)										Contrib.	Tasa
1. Agricultura, ganadería, silvicultura y pesca	1,3	-3,8	7,4	22,0	-13,2	-9,9	5,6	4,1	-3,8	0,2	8,5
2. Industrias extractivas	5,8	-5,2	-2,4	17,8	8,4	-37,2	-15,4	-32,3	-38,3	-0,2	-61,8
3. Industria manufacturera	-1,6	2,8	-1,2	5,9	7,8	-24,4	-33,3	-1,3	-12,7	-3,3	-17,1
4. Suministro de energía eléctrica, gas, vapor y aire acondicionado	-2,0	13,1	5,7	-2,3	-1,0	98,2	42,4	0,2	-8,3	0,1	3,8
5. Suministro de agua, actividades de saneamiento, gestión de residuos y descontaminación	18,2	9,8	1,5	11,6	12,8	-5,9	-11,2	6,7	-6,0	-0,1	-13,7
6. Construcción	3,0	-0,7	1,2	1,6	-3,0	-33,6	-33,4	-37,7	-54,9	-3,2	-70,0
7. Comercio al por mayor y al por menor; reparación de vehículos de motor y motocicletas	4,4	5,0	-0,1	9,9	8,2	-25,2	-30,0	-3,4	-19,5	-6,0	-26,9
8. Transporte y almacenamiento	3,9	0,0	1,3	17,4	10,4	-26,7	-12,3	-10,5	-11,1	-0,7	-11,9
9. Hostelería	-1,8	-0,8	0,5	10,2	6,8	-25,4	-25,6	-2,7	-2,8	-0,6	-16,5
10. Información y comunicaciones	2,7	2,6	5,4	7,0	11,1	-23,5	-24,7	6,7	-15,6	-0,3	-10,5
11. Actividades inmobiliarias	8,0	3,4	7,5	6,0	1,4	-2,2	-3,3	-4,7	-3,7	-0,7	-3,8
12. Actividades profesionales, científicas y técnicas	2,2	3,8	7,5	10,3	1,0	-23,2	-34,8	-9,4	-17,0	-1,4	-19,8
13. Actividades administrativas y servicios auxiliares	8,5	3,2	6,3	13,5	11,1	-22,9	-23,9	-4,7	-19,8	-0,7	-20,0
14. Otros servicios	9,4	5,4	6,9	10,6	9,5	-7,9	-11,8	-2,0	-11,4	-1,1	-21,5
15. CNAE incompleto, genérico o sin contrastar	3,7	0,4	2,0	8,8	3,6	-16,0	-29,7	-7,6	-14,9	-0,2	-27,5
TOTAL	2,9	2,3	1,8	8,0	4,9	-22,9	-24,1	-8,3	-16,5	-18,2	-18,2
TAMAÑOS											
PEQUEÑAS	2,7	1,2	2,4	8,6	6,2	-24,2	-26,1	-12,8	-21,4	-14,2	-20,2
1. Sin empleados y sin declarar	4,0	1,0	2,8	6,5	4,5	-1,2	1,7	-5,9	-8,5	-0,6	-6,2
2. De 1 a 9 empleados	5,5	1,1	3,8	10,1	5,4	-29,2	-32,6	-14,4	-29,7	-6,3	-30,8
3. De 10 a 19 empleados	2,7	0,9	2,4	7,9	6,3	-25,1	-29,1	-16,6	-22,4	-4,0	-22,1
4. De 20 a 49 empleados	-0,4	1,5	1,0	8,3	7,3	-22,9	-25,2	-11,1	-17,9	-3,3	-14,8
MEDIANAS (de 50 a 249)	3,7	5,3	0,3	6,7	2,0	-18,9	-19,7	0,9	-7,7	-4,0	-13,6

ANÁLISIS EMPRESARIAL. PYMES

CUADRO 2.6 (R)

CUADROS POR ACTIVIDAD Y TAMAÑO DE LAS EMPRESAS. RÚBRICAS DEL ESTADO DE FLUJOS

Gastos financieros y asimilados. Tasas de variación sobre las mismas empresas en el año anterior

BASES	2003	2004	2005	2006	2007	2008	2009	2010	2011	2012	
Número de empresas	493.520	544.217	595.276	574.521	621.230	478.479	615.428	629.847	647.714	152.668	
AÑOS	2003	2004	2005	2006	2007	2008	2009	2010	2011	2012	
AGRUPACIONES DE ACTIVIDAD (CNAE 2009)										Contrib.	Tasa
1. Agricultura, ganadería, silvicultura y pesca	-5,4	-3,2	5,3	14,1	30,3	20,5	-11,0	-18,9	4,4	0,1	5,2
2. Industrias extractivas	-4,0	-14,0	5,1	12,9	33,2	20,6	-19,4	-16,8	7,7	0,0	-6,6
3. Industria manufacturera	-7,3	-3,8	4,0	16,4	27,2	8,0	-20,1	-15,1	9,2	0,6	3,9
4. Suministro de energía eléctrica, gas, vapor y aire acondicionado	-10,6	0,5	-1,1	10,8	35,6	144,9	13,7	-8,2	-3,0	-0,2	-6,3
5. Suministro de agua, actividades de saneamiento, gestión de residuos y descontaminación	-5,4	-3,2	-1,6	17,3	28,8	11,0	-8,9	-14,8	20,6	0,0	7,4
6. Construcción	-4,0	0,5	12,4	29,2	49,5	22,0	-15,5	-21,2	1,0	-1,0	-6,3
7. Comercio al por mayor y al por menor; reparación de vehículos de motor y motocicletas	-5,5	-2,9	5,5	15,6	27,0	10,0	-19,1	-17,3	9,3	0,1	0,7
8. Transporte y almacenamiento	-7,0	-3,2	5,6	18,0	28,1	18,6	-17,7	-18,3	8,5	0,1	3,3
9. Hostelería	-5,4	-7,1	0,6	12,8	29,1	13,3	-12,4	-20,8	4,5	-0,1	-3,3
10. Información y comunicaciones	-7,5	-9,9	-1,8	13,2	23,7	14,5	-10,5	-13,1	13,6	0,0	0,3
11. Actividades inmobiliarias	-5,4	-4,6	8,0	23,2	39,0	21,5	-14,8	-26,0	2,4	-0,6	-3,6
12. Actividades profesionales, científicas y técnicas	-4,8	-1,7	11,2	25,1	41,3	21,2	-13,6	-17,2	7,4	-0,1	-1,5
13. Actividades administrativas y servicios auxiliares	-1,4	-4,8	4,5	17,3	25,6	14,1	-16,4	-16,3	5,9	0,0	0,1
14. Otros servicios	-7,1	-4,9	5,6	15,4	27,1	15,5	-10,2	-17,3	9,4	0,0	-0,1
15. CNAE incompleto, genérico o sin contrastar	-4,5	-2,3	6,3	19,9	34,8	28,4	-16,3	-20,3	3,4	-0,1	-7,0
TOTAL	-5,5	-3,1	6,3	19,4	34,1	16,4	-15,6	-19,1	5,4	-1,1	-1,1
TAMAÑOS											
PEQUEÑAS	-4,7	-3,1	5,8	18,0	33,1	15,9	-14,0	-20,8	2,0	-1,4	-1,9
1. Sin empleados y sin declarar	-4,0	-3,1	7,8	21,7	43,2	30,0	-8,6	-23,4	-5,7	-1,1	-7,4
2. De 1 a 9 empleados	-2,7	-2,0	5,9	15,3	29,9	14,1	-13,5	-22,2	1,0	-0,1	-0,5
3. De 10 a 19 empleados	-5,8	-2,8	5,3	16,6	30,7	12,9	-15,1	-19,4	4,7	0,1	0,8
4. De 20 a 49 empleados	-6,3	-4,5	5,0	20,4	33,6	14,0	-16,8	-18,1	7,4	-0,3	-1,5
MEDIANAS (de 50 a 249)	-8,4	-3,0	8,0	22,8	36,3	18,1	-19,0	-15,1	12,5	0,3	0,9

ANÁLISIS EMPRESARIAL. PYMES

CUADRO 2.7 (R)

CUADROS POR ACTIVIDAD Y TAMAÑO DE LAS EMPRESAS. RATIOS SIGNIFICATIVAS

Rentabilidad ordinaria de los recursos propios (aproximación a R.3)

BASES	2003	2004	2005	2006	2007	2008	2009	2010	2011	2012
Número de empresas	493.520	544.217	595.276	574.521	621.230	478.479	615.428	629.847	647.714	152.668
AÑOS	2003	2004	2005	2006	2007	2008	2009	2010	2011	2012
AGRUPACIONES DE ACTIVIDAD (CNAE 2009)										
1. Agricultura, ganadería, silvicultura y pesca	1,1	0,7	0,8	2,7	-0,2	-1,6	-0,8	0,3	0,7	2,6
2. Industrias extractivas	18,1	14,3	12,4	16,9	17,3	4,5	3,0	-1,3	-2,9	-2,7
3. Industria manufacturera	11,4	11,4	11,0	11,4	11,2	5,5	0,6	1,4	0,9	0,8
4. Suministro de energía eléctrica, gas, vapor y aire acondicionado	10,7	13,3	11,0	18,9	11,3	2,1	13,4	11,3	6,2	4,8
5. Suministro de agua, actividades de saneamiento, gestión de residuos y descontaminación	11,2	9,9	12,7	14,4	15,5	14,3	7,7	7,9	7,6	6,1
6. Construcción	13,8	13,1	12,1	12,4	9,1	2,9	-0,2	-1,5	-3,2	-3,3
7. Comercio al por mayor y al por menor; reparación de vehículos de motor y motocicletas	13,3	13,3	13,0	13,7	13,4	6,2	2,4	3,6	2,4	2,2
8. Transporte y almacenamiento	11,0	9,4	9,5	13,2	12,4	2,7	2,7	2,7	1,7	1,4
9. Hostelería	7,0	5,9	4,5	4,8	4,2	-1,4	-5,3	-3,7	-3,2	-3,2
10. Información y comunicaciones	9,1	10,0	11,1	11,3	13,4	10,6	3,5	6,9	4,6	4,8
11. Actividades inmobiliarias	5,2	5,0	4,8	4,8	3,9	2,5	1,9	1,8	1,6	1,8
12. Actividades profesionales, científicas y técnicas	13,2	12,8	12,2	13,1	12,6	9,0	4,7	4,5	3,7	3,5
13. Actividades administrativas y servicios auxiliares	9,2	9,4	9,2	7,8	8,6	5,2	0,9	0,9	0,9	2,4
14. Otros servicios	10,8	12,7	10,3	11,2	11,9	8,4	5,3	5,1	3,0	3,3
15. CNAE incompleto, genérico o sin contrastar	8,9	9,8	9,8	10,3	9,3	3,8	1,9	2,1	2,5	0,4
TOTAL	10,2	10,2	9,7	10,3	9,3	4,6	1,8	1,9	1,1	1,4
TAMAÑOS										
PEQUEÑAS	9,9	9,4	8,9	9,3	8,7	3,8	0,8	0,7	0,0	0,5
1. Sin empleados y sin declarar	7,3	6,8	5,9	5,7	4,7	1,8	0,6	0,5	-0,1	0,8
2. De 1 a 9 empleados	9,5	8,9	8,4	9,0	8,4	2,8	-1,0	-0,9	-2,1	-1,6
3. De 10 a 19 empleados	11,0	10,3	9,8	10,3	9,7	4,9	1,6	1,2	0,6	1,0
4. De 20 a 49 empleados	11,3	10,9	10,3	10,9	10,2	5,2	2,1	2,2	1,5	2,1
MEDIANAS (de 50 a 249)	11,2	12,2	11,7	12,3	10,6	6,9	3,8	4,3	3,4	3,3

ANÁLISIS EMPRESARIAL. PYMES

CUADRO 2.8 (R)

CUADROS POR ACTIVIDAD Y TAMAÑO DE LAS EMPRESAS. RATIOS SIGNIFICATIVAS

Margen de explotación (Resultado económico bruto de la explotación / Importe neto de la cifra de negocios)

BASES	2008		2009		2010		2011		2012	
	Número de empresas		615.428		629.847		647.714		152.668	
	AÑOS		2008	2009	2009	2010	2010	2011	2011	2012
AGRUPACIONES DE ACTIVIDAD (CNAE 2009)										
1. Agricultura, ganadería, silvicultura y pesca	6,8	6,0	6,6	7,5	7,1	7,1	7,6	6,9	8,6	8,9
2. Industrias extractivas	18,5	13,4	14,6	15,0	13,8	10,2	10,7	7,2	8,2	3,8
3. Industria manufacturera	8,6	6,8	7,3	5,9	5,9	5,8	6,1	5,2	5,6	4,8
4. Suministro de energía eléctrica, gas, vapor y aire acondicionado	21,5	31,9	34,7	44,5	41,9	42,3	41,2	39,7	37,3	37,5
5. Suministro de agua, actividades de saneamiento, gestión de residuos y descontaminación	12,8	11,8	12,8	13,5	13,8	14,1	13,8	12,9	11,1	10,4
6. Construcción	8,7	6,5	7,9	6,6	6,6	4,6	5,1	2,7	3,4	1,2
7. Comercio al por mayor y al por menor; reparación de vehículos de motor y motocicletas	4,6	3,7	3,8	3,1	3,3	3,2	3,4	2,8	3,4	2,6
8. Transporte y almacenamiento	9,1	6,8	7,6	7,7	8,0	7,0	7,0	6,2	6,7	6,0
9. Hostelería	9,0	6,8	7,4	6,0	6,0	5,8	6,2	6,0	5,9	5,1
10. Información y comunicaciones	10,1	7,9	8,5	6,9	7,8	8,5	8,5	7,3	7,0	6,7
11. Actividades inmobiliarias	48,3	54,0	50,9	54,7	54,5	53,7	51,4	52,8	56,4	57,6
12. Actividades profesionales, científicas y técnicas	12,2	9,6	9,9	7,4	7,7	7,2	8,2	7,1	7,3	6,3
13. Actividades administrativas y servicios auxiliares	12,1	9,5	12,1	10,7	9,4	9,0	8,4	6,9	8,3	7,1
14. Otros servicios	10,1	8,9	8,9	8,2	7,6	7,4	7,7	7,0	7,2	5,8
15. CNAE incompleto, genérico o sin contrastar	7,7	6,5	7,1	5,8	6,4	5,9	6,5	5,5	6,6	5,1
TOTAL	8,1	6,6	7,3	6,5	6,6	6,1	6,4	5,4	6,1	5,3
TAMAÑOS										
PEQUEÑAS	8,0	6,5	6,9	6,0	6,2	5,5	5,9	4,8	5,7	4,8
1. Sin empleados y sin declarar	15,3	16,4	16,5	19,2	13,8	13,8	14,7	14,8	19,6	20,1
2. De 1 a 9 empleados	7,3	5,5	5,6	4,5	4,6	4,0	4,4	3,2	4,1	3,0
3. De 10 a 19 empleados	7,7	6,1	6,6	5,6	6,0	5,1	5,6	4,5	5,4	4,4
4. De 20 a 49 empleados	8,4	6,9	7,6	6,7	7,1	6,4	6,7	5,6	6,4	5,7
MEDIANAS (de 50 a 249)	8,2	6,9	8,2	7,6	7,6	7,6	7,5	6,9	7,3	6,6

ANÁLISIS EMPRESARIAL. PYMES

CUADRO 2.9 (R)

CUADROS POR ACTIVIDAD Y TAMAÑO DE LAS EMPRESAS. RATIOS SIGNIFICATIVAS

Relación entre resultado económico bruto y valor añadido bruto al coste de los factores

BASES	2008		2009		2010		2011		2012	
	Número de empresas		615.428		629.847		647.714		152.668	
	AÑOS		2008	2009	2009	2010	2010	2011	2011	2012
AGRUPACIONES DE ACTIVIDAD (CNAE 2009)										
1. Agricultura, ganadería, silvicultura y pesca	28,4	25,5	27,2	28,2	28,5	28,9	30,4	29,1	32,7	35,1
2. Industrias extractivas	46,9	34,7	39,0	37,7	35,6	28,3	30,3	22,0	24,9	12,2
3. Industria manufacturera	29,7	23,5	25,4	20,0	20,2	20,5	21,7	19,4	19,7	17,3
4. Suministro de energía eléctrica, gas, vapor y aire acondicionado	65,6	77,4	86,6	89,9	90,8	90,2	88,9	88,5	84,7	84,9
5. Suministro de agua, actividades de saneamiento, gestión de residuos y descontaminación	42,7	38,5	39,6	36,7	35,7	36,4	38,9	37,1	35,3	32,8
6. Construcción	26,9	19,5	23,9	19,4	19,6	14,1	15,3	8,1	9,6	3,5
7. Comercio al por mayor y al por menor; reparación de vehículos de motor y motocicletas	29,3	22,7	24,2	19,0	20,0	19,6	21,6	18,0	20,6	16,2
8. Transporte y almacenamiento	30,5	23,2	26,2	24,9	25,6	23,6	24,4	22,1	22,4	20,6
9. Hostelería	21,7	16,4	17,7	14,3	14,2	13,9	14,8	14,2	14,4	12,6
10. Información y comunicaciones	25,9	19,7	20,3	16,2	19,0	20,0	20,8	17,6	17,1	15,9
11. Actividades inmobiliarias	67,1	67,2	67,3	68,5	69,0	68,3	67,8	66,9	68,8	68,1
12. Actividades profesionales, científicas y técnicas	28,3	21,9	22,6	16,5	17,6	16,5	18,8	16,2	16,6	14,1
13. Actividades administrativas y servicios auxiliares	26,4	20,5	26,2	22,1	21,0	20,3	18,9	15,6	18,1	15,3
14. Otros servicios	22,8	19,9	20,2	18,0	16,8	16,2	16,4	14,6	15,2	12,3
15. CNAE incompleto, genérico o sin contrastar	24,0	19,5	25,1	19,9	21,0	20,1	22,9	20,0	20,7	15,9
TOTAL	29,6	23,6	26,1	22,3	22,8	21,7	23,0	20,0	21,5	18,8
TAMAÑOS										
PEQUEÑAS	28,1	22,0	23,8	19,9	20,4	18,7	20,0	16,6	19,0	16,3
1. Sin empleados y sin declarar	54,5	53,3	57,1	59,2	43,8	43,2	49,5	47,7	59,8	59,5
2. De 1 a 9 empleados	26,1	19,2	19,9	15,3	15,7	14,1	15,3	11,4	13,9	10,5
3. De 10 a 19 empleados	27,2	21,1	23,1	18,7	19,7	17,3	19,4	15,8	18,6	15,5
4. De 20 a 49 empleados	28,1	22,5	25,1	21,2	22,1	20,4	21,7	18,6	20,6	18,5
MEDIANAS (de 50 a 249)	35,7	30,1	33,1	29,4	29,9	30,4	31,3	29,4	31,0	28,3

ANÁLISIS EMPRESARIAL. PYMES
CUADROS POR ACTIVIDAD Y TAMAÑO DE LAS EMPRESAS. RATIOS SIGNIFICATIVAS
Período medio de cobro a clientes

CUADRO 2.10 (R)

Días

BASES	2008		2009		2010		2011		2012	
	Número de empresas		615.428		629.847		647.714		152.668	
	2007	2008	2008	2009	2009	2010	2010	2011	2011	2012
AGRUPACIONES DE ACTIVIDAD (CNAE 2009)										
1. Agricultura, ganadería, silvicultura y pesca	65	58	60	64	64	64	60	58	60	58
2. Industrias extractivas	112	103	98	109	117	123	118	113	131	152
3. Industria manufacturera	83	77	79	87	87	87	87	80	77	77
4. Suministro de energía eléctrica, gas, vapor y aire acondicionado	122	77	71	63	67	70	63	53	63	68
5. Suministro de agua, actividades de saneamiento, gestión de residuos y descontaminación	81	76	108	131	107	106	114	114	76	74
6. Construcción	88	78	78	96	97	105	105	107	96	98
7. Comercio al por mayor y al por menor; reparación de vehículos de motor y motocicletas	55	53	53	57	57	57	58	56	57	56
8. Transporte y almacenamiento	82	73	73	81	80	80	81	79	78	78
9. Hostelería	20	15	17	17	17	17	17	17	15	14
10. Información y comunicaciones	88	84	92	90	88	91	91	88	87	81
11. Actividades inmobiliarias	84	73	81	85	89	90	82	84	70	73
12. Actividades profesionales, científicas y técnicas	87	83	88	96	90	92	88	87	80	83
13. Actividades administrativas y servicios auxiliares	77	71	77	83	76	77	77	79	75	73
14. Otros servicios	46	39	40	42	45	45	44	48	44	43
15. CNAE incompleto, genérico o sin contrastar	72	67	66	73	73	72	72	68	78	81
TOTAL	70	65	66	73	72	73	72	70	67	67
TAMAÑOS										
PEQUEÑAS	67	63	63	70	70	70	70	68	66	66
1. Sin empleados y sin declarar	92	86	87	93	85	89	92	95	96	98
2. De 1 a 9 empleados	61	56	56	64	64	65	64	63	61	61
3. De 10 a 19 empleados	66	63	63	70	70	70	70	67	66	65
4. De 20 a 49 empleados	72	68	68	74	75	75	74	71	69	68
MEDIANAS (de 50 a 249)	80	73	75	80	78	79	77	74	70	69

ANÁLISIS EMPRESARIAL. PYMES
CUADROS POR ACTIVIDAD Y TAMAÑO DE LAS EMPRESAS. RATIOS SIGNIFICATIVAS
Período medio de pago a proveedores

CUADRO 2.11 (R)

Días

BASES	2008		2009		2010		2011		2012	
	Número de empresas		615.428		629.847		647.714		152.668	
	AÑOS		2008	2009	2009	2010	2010	2011	2011	2012
AGRUPACIONES DE ACTIVIDAD (CNAE 2009)										
1. Agricultura, ganadería, silvicultura y pesca	91	86	87	93	88	88	85	80	79	79
2. Industrias extractivas	133	143	145	177	169	169	155	157	158	171
3. Industria manufacturera	90	84	86	100	101	101	98	88	88	89
4. Suministro de energía eléctrica, gas, vapor y aire acondicionado	119	123	139	140	149	112	159	138	101	129
5. Suministro de agua, actividades de saneamiento, gestión de residuos y descontaminación	117	106	111	133	150	142	109	98	84	75
6. Construcción	96	104	108	127	130	138	135	136	124	131
7. Comercio al por mayor y al por menor; reparación de vehículos de motor y motocicletas	69	68	68	76	74	73	72	69	69	69
8. Transporte y almacenamiento	81	74	75	86	86	83	84	80	82	81
9. Hostelería	67	66	75	79	78	76	78	76	67	65
10. Información y comunicaciones	113	107	112	112	118	118	112	110	110	104
11. Actividades inmobiliarias	209	257	253	284	296	320	311	334	330	369
12. Actividades profesionales, científicas y técnicas	107	107	115	129	123	120	117	108	122	128
13. Actividades administrativas y servicios auxiliares	85	85	97	102	90	80	92	94	75	79
14. Otros servicios	76	76	76	79	83	78	82	80	83	82
15. CNAE incompleto, genérico o sin contrastar	90	92	81	90	95	92	88	80	115	113
TOTAL	82	81	83	93	93	91	89	85	82	82
TAMAÑOS										
PEQUEÑAS	83	84	84	94	95	94	92	89	85	85
1. Sin empleados y sin declarar	127	138	143	163	146	147	160	160	165	174
2. De 1 a 9 empleados	82	84	84	96	95	94	92	90	86	86
3. De 10 a 19 empleados	81	82	81	91	91	90	88	84	80	79
4. De 20 a 49 empleados	80	79	79	87	88	88	85	80	79	78
MEDIANAS (de 50 a 249)	78	73	81	89	88	86	84	77	75	77

ANÁLISIS EMPRESARIAL. PYMES

CUADRO 2.12 (R)

CUADROS POR ACTIVIDAD Y TAMAÑO DE LAS EMPRESAS. RATIOS SIGNIFICATIVAS

Financiación comercial neta (clientes - proveedores) / Ventas

Días

BASES	2008		2009		2010		2011		2012	
	Número de empresas		615.428		629.847		647.714		152.668	
	2007	2008	2008	2009	2009	2010	2010	2011	2011	2012
AGRUPACIONES DE ACTIVIDAD (CNAE 2009)										
1. Agricultura, ganadería, silvicultura y pesca	6	0	3	5	5	6	4	4	9	6
2. Industrias extractivas	67	55	49	54	64	67	64	57	74	91
3. Industria manufacturera	31	29	29	32	32	30	30	28	26	25
4. Suministro de energía eléctrica, gas, vapor y aire acondicionado	62	27	7	20	17	35	15	11	30	27
5. Suministro de agua, actividades de saneamiento, gestión de residuos y descontaminación	21	23	57	77	47	46	61	66	33	35
6. Construcción	30	24	19	26	25	31	32	34	33	33
7. Comercio al por mayor y al por menor; reparación de vehículos de motor y motocicletas	5	3	3	2	3	4	5	5	8	7
8. Transporte y almacenamiento	43	36	36	40	39	39	39	38	38	38
9. Hostelería	-6	-10	-11	-12	-11	-10	-10	-9	-10	-10
10. Información y comunicaciones	44	44	51	51	46	49	49	48	47	45
11. Actividades inmobiliarias	32	18	17	29	31	39	30	33	25	31
12. Actividades profesionales, científicas y técnicas	53	50	52	58	52	54	50	52	45	48
13. Actividades administrativas y servicios auxiliares	46	41	43	49	43	46	42	43	48	46
14. Otros servicios	26	20	19	21	22	24	22	27	23	22
15. CNAE incompleto, genérico o sin contrastar	24	20	21	24	22	23	23	23	18	24
TOTAL	22	18	18	20	20	21	21	21	21	20
TAMAÑOS										
PEQUEÑAS	19	16	15	18	19	19	19	19	20	20
1. Sin empleados y sin declarar	19	11	4	9	13	18	13	17	19	21
2. De 1 a 9 empleados	15	10	10	12	12	13	14	13	15	15
3. De 10 a 19 empleados	19	16	16	19	20	20	20	19	21	21
4. De 20 a 49 empleados	26	25	24	27	27	27	28	27	27	26
MEDIANAS (de 50 a 249)	28	26	25	26	24	26	24	25	22	20

ESTADÍSTICOS SIGNIFICATIVOS. PYMES

CUADRO 3.1 (R)

CUADROS POR ACTIVIDAD Y TAMAÑO DE LAS EMPRESAS

Valor añadido bruto al coste de los factores. Tasas de variación sobre las mismas empresas en el año anterior

AÑOS					MEDIANA				PRIMER CUARTIL Q ₁				TERCER CUARTIL Q ₃			
2009	2010	2011	2012		2009	2010	2011	2012	2009	2010	2011	2012	2009	2010	2011	2012
Número de empresas																
AGRUPACIONES DE ACTIVIDAD (CNAE 2009)																
1. Agricultura, ganadería, silvicultura y pesca					0,4	0,4	2,0	-2,4	-28,7	-27,3	-25,3	-30,5	40,8	37,6	37,2	30,4
2. Industrias extractivas					-11,9	-11,0	-8,7	-11,4	-39,3	-34,9	-39,9	-40,0	16,6	16,1	19,5	19,6
3. Industria manufacturera					-12,6	-2,8	-2,1	-4,4	-33,0	-20,8	-20,8	-22,7	4,7	16,0	15,9	11,8
4. Suministro de energía eléctrica, gas, vapor y aire acondicionado					49,8	-3,6	-11,6	-0,5	-2,8	-16,3	-25,0	-10,1	154,1	15,1	5,8	9,6
5. Suministro de agua, actividades de saneamiento, gestión de residuos y descontaminación					-3,7	1,9	1,7	-3,2	-29,3	-19,9	-19,1	-20,8	19,5	30,4	25,5	12,9
6. Construcción					-11,2	-6,0	-5,3	-7,2	-43,1	-38,2	-38,2	-38,3	23,5	30,7	30,7	26,1
7. Comercio al por mayor y al por menor; reparación de vehículos de motor y motocicletas					-6,1	-1,8	-2,3	-4,4	-26,6	-19,7	-21,1	-23,6	13,1	19,0	17,8	14,5
8. Transporte y almacenamiento					-6,6	-2,9	-2,4	-5,5	-26,7	-21,2	-21,1	-22,7	14,2	17,8	18,4	13,4
9. Hostelería					-5,3	-2,3	-1,9	-5,6	-23,7	-19,3	-20,3	-21,8	14,6	17,4	17,5	11,7
10. Información y comunicaciones					-4,6	0,9	-0,3	-3,0	-32,3	-25,7	-26,3	-29,6	27,9	38,7	33,9	25,4
11. Actividades inmobiliarias					-0,4	-0,8	-0,2	-1,2	-27,3	-26,1	-24,8	-23,8	30,4	28,6	26,2	22,1
12. Actividades profesionales, científicas y técnicas					-5,5	-1,9	-1,4	-3,3	-32,9	-27,1	-27,3	-28,4	22,5	27,9	27,4	22,9
13. Actividades administrativas y servicios auxiliares					-5,7	-0,6	-1,0	-2,7	-31,2	-23,2	-24,2	-24,1	21,4	27,2	25,0	19,4
14. Otros servicios					-1,4	0,0	-0,6	-2,5	-23,2	-19,9	-20,9	-23,3	22,2	24,3	22,3	19,2
15. CNAE incompleto, genérico o sin contrastar					-4,8	-1,6	-0,2	-1,3	-31,1	-25,3	-23,2	-26,0	23,7	29,8	28,2	28,5
TOTAL					-5,9	-2,1	-2,1	-3,7	-30,7	-24,4	-24,8	-25,6	19,3	23,5	22,4	18,0
TAMAÑOS																
PEQUEÑAS																
1. Sin empleados y sin declarar					1,9	-0,4	-0,2	0,8	-37,4	-34,4	-33,9	-32,1	57,5	44,0	43,9	41,4
2. De 1 a 9 empleados					-7,3	-2,7	-3,0	-5,5	-31,6	-24,6	-25,2	-26,9	16,1	22,2	20,2	15,1
3. De 10 a 19 empleados					-8,9	-3,0	-2,0	-4,3	-26,3	-17,8	-17,1	-18,2	6,3	11,6	12,3	8,6
4. De 20 a 49 empleados					-8,4	-2,0	-1,3	-3,5	-24,5	-15,5	-15,2	-17,0	6,3	11,7	12,0	8,4
MEDIANAS (de 50 a 249)					-5,5	-0,6	0,0	-2,1	-22,6	-14,5	-14,4	-16,2	9,9	14,5	14,1	10,1

ESTADÍSTICOS SIGNIFICATIVOS. PYMES

CUADRO 3.2 (R)

CUADROS POR ACTIVIDAD Y TAMAÑO DE LAS EMPRESAS

Margen de explotación (Resultado económico bruto de la explotación / Importe neto de la cifra de negocios)

AÑOS	2009	2010	2011	2012	MEDIANA				PRIMER CUARTIL Q ₁				TERCER CUARTIL Q ₃							
	2009	2010	2011	2012	2009	2010	2011	2012	2009	2010	2011	2012	2009	2010	2011	2012				
Número de empresas	615.428	629.847	647.714	152.668																
AGRUPACIONES DE ACTIVIDAD (CNAE 2009)																				
1. Agricultura, ganadería, silvicultura y pesca	8,7	8,6	7,9	7,5	-1,9	-1,5	-1,6	-3,8	25,5	24,4	23,3	22,7								
2. Industrias extractivas	10,7	7,3	3,3	-1,8	0,4	-5,6	-14,6	-25,3	21,1	17,3	14,7	13,2								
3. Industria manufacturera	4,2	4,0	3,3	3,2	-3,8	-3,2	-4,8	-4,3	9,7	9,4	8,6	8,5								
4. Suministro de energía eléctrica, gas, vapor y aire acondicionado	79,0	80,0	76,5	80,5	14,2	21,1	10,9	57,2	87,8	87,9	85,1	85,7								
5. Suministro de agua, actividades de saneamiento, gestión de residuos y descontaminación	8,9	9,8	8,4	5,7	0,7	1,3	0,6	-0,1	19,5	20,7	19,5	15,6								
6. Construcción	3,7	3,0	1,8	1,5	-6,8	-9,3	-14,2	-14,7	11,2	10,2	8,8	8,3								
7. Comercio al por mayor y al por menor; reparación de vehículos de motor y motocicletas	2,6	2,3	1,9	1,7	-2,3	-2,4	-3,7	-4,7	6,8	6,4	5,9	5,3								
8. Transporte y almacenamiento	5,9	5,0	3,8	3,2	-0,5	-0,9	-2,6	-3,4	15,4	13,6	11,6	10,6								
9. Hostelería	3,1	2,8	2,2	1,8	-4,0	-4,4	-5,6	-5,8	9,5	8,9	8,4	7,7								
10. Información y comunicaciones	4,4	4,7	4,1	3,3	-5,7	-4,4	-5,4	-7,4	14,5	15,4	14,5	13,1								
11. Actividades inmobiliarias	38,8	37,3	36,3	38,5	1,3	1,3	-0,1	2,2	75,8	73,7	72,6	72,4								
12. Actividades profesionales, científicas y técnicas	6,2	6,0	5,2	4,5	-2,6	-2,7	-4,4	-5,2	18,7	18,5	17,4	16,2								
13. Actividades administrativas y servicios auxiliares	4,5	4,4	3,7	3,7	-4,9	-4,1	-5,3	-4,5	16,8	16,5	14,5	15,1								
14. Otros servicios	5,9	5,6	5,0	4,3	-2,4	-2,4	-3,4	-4,8	16,1	15,8	14,8	13,7								
15. CNAE incompleto, genérico o sin contrastar	3,8	3,6	3,3	3,6	-3,0	-3,3	-4,3	-5,8	13,4	13,9	13,2	14,8								
TOTAL	4,3	3,9	3,3	3,0	-2,9	-3,2	-4,8	-5,3	13,5	13,2	12,3	12,0								
TAMAÑOS																				
PEQUEÑAS	4,2	3,9	3,3	3,0	-3,0	-3,3	-5,0	-5,4	13,5	13,2	12,3	12,0								
1. Sin empleados y sin declarar	16,9	12,4	12,0	16,0	0,0	-0,5	-1,8	-1,9	71,9	64,0	64,0	69,3								
2. De 1 a 9 empleados	3,5	3,2	2,5	2,2	-5,2	-5,1	-7,1	-7,6	11,2	10,7	9,6	8,8								
3. De 10 a 19 empleados	4,4	4,0	3,5	3,3	0,2	0,0	-1,0	-1,1	10,3	9,8	9,1	8,9								
4. De 20 a 49 empleados	5,2	4,9	4,5	4,4	1,0	0,8	0,3	0,2	11,7	11,4	10,8	11,1								
MEDIANAS (de 50 a 249)	5,7	5,6	5,1	4,9	1,4	1,4	1,0	0,6	13,4	14,4	13,9	14,0								

ESTADÍSTICOS SIGNIFICATIVOS. PYMES
CUADROS POR ACTIVIDAD Y TAMAÑO DE LAS EMPRESAS
Valor añadido bruto al coste de los factores por empleado

CUADRO 3.3 (R)

Miles de euros

AÑOS	2009	2010	2011	2012	MEDIANA				PRIMER CUARTIL Q ₁				TERCER CUARTIL Q ₃				
	Número de empresas	429.527	417.124	433.602	104.422	2009	2010	2011	2012	2009	2010	2011	2012	2009	2010	2011	2012
AGRUPACIONES DE ACTIVIDAD (CNAE 2009)																	
1. Agricultura, ganadería, silvicultura y pesca		23,5	23,8	24,5	26,4	11,3	12,5	12,9	13,9	39,1	39,7	40,1	43,8				
2. Industrias extractivas		36,7	33,6	30,2	24,3	21,7	20,5	16,0	12,1	54,9	49,7	48,5	46,8				
3. Industria manufacturera		26,5	27,2	27,4	29,4	17,5	18,1	17,8	19,3	37,9	38,9	39,9	42,6				
4. Suministro de energía eléctrica, gas, vapor y aire acondicionado		61,1	58,3	57,7	55,1	22,7	24,2	25,5	28,1	133,2	119,7	126,3	108,2				
5. Suministro de agua, actividades de saneamiento, gestión de residuos y descontaminación		34,0	34,9	35,2	37,5	21,2	21,8	22,0	24,9	53,0	50,8	55,8	51,5				
6. Construcción		25,2	24,9	24,0	25,1	13,4	13,1	12,0	13,2	37,1	36,5	35,8	37,2				
7. Comercio al por mayor y al por menor; reparación de vehículos de motor y motocicletas		24,7	25,1	25,1	25,9	15,1	15,4	15,2	15,7	36,9	37,5	37,9	39,6				
8. Transporte y almacenamiento		31,5	31,2	30,6	31,6	20,1	20,2	19,3	19,6	44,7	44,2	44,1	45,6				
9. Hostelería		20,7	21,2	21,5	22,2	14,1	14,4	14,4	15,2	28,3	28,8	29,7	30,6				
10. Información y comunicaciones		27,9	28,6	29,2	30,6	14,6	15,5	16,2	17,3	43,5	45,2	45,9	47,1				
11. Actividades inmobiliarias		32,8	35,1	36,4	43,4	7,0	10,0	11,8	17,8	86,0	87,8	90,3	100,3				
12. Actividades profesionales, científicas y técnicas		28,6	29,0	28,8	30,4	16,3	16,4	16,1	17,7	45,5	45,7	45,6	47,9				
13. Actividades administrativas y servicios auxiliares		23,5	23,8	23,9	25,5	13,2	13,8	14,0	15,8	38,7	38,6	38,5	40,9				
14. Otros servicios		21,6	22,2	22,6	23,5	12,6	13,1	13,2	13,6	34,9	36,2	36,5	38,0				
15. CNAE incompleto, genérico o sin contrastar		27,7	28,4	28,0	29,2	15,8	15,8	16,1	16,6	44,6	44,1	44,4	45,8				
TOTAL		25,3	25,6	25,6	27,1	14,8	15,1	14,9	16,1	39,2	39,6	40,0	42,3				
TAMAÑOS																	
PEQUEÑAS		25,1	25,5	25,4	26,9	14,7	15,0	14,8	16,0	38,8	39,3	39,5	41,9				
1. De 1 a 9 empleados		23,6	24,1	24,0	25,3	13,0	13,5	13,4	14,5	37,4	38,0	38,1	40,2				
2. De 10 a 19 empleados		29,8	30,1	30,4	32,4	21,4	21,6	21,6	23,1	42,0	42,5	43,5	46,5				
3. De 20 a 49 empleados		32,3	32,4	32,7	35,1	23,0	23,0	22,8	24,3	45,7	46,3	47,5	50,8				
MEDIANAS (de 50 a 249)		38,4	39,2	39,3	43,2	23,6	23,4	22,8	23,8	62,5	66,8	68,9	83,6				

**TRABAJADORES Y GASTOS DE PERSONAL. PYMES
CUADROS GENERALES**

CUADRO 4.1 (R)

Número medio de trabajadores y gastos de personal

BASES	2008		2009		2010		2011		2012	
	Número de empresas / Cobertura total nacional									
AÑOS	2007	2008	2008	2009	2009	2010	2010	2011	2011	2012
VALORES ABSOLUTOS										
A. Número medio de trabajadores (miles)	2.164	2.159	2.900	2.701	2.662	2.590	2.773	2.735	638	618
1. Fijos	1.566	1.627	2.178	2.115	2.083	2.043	2.193	2.167	519	507
2. No fijos	598	532	722	586	579	547	580	568	119	111
B. Gastos de personal (millones de euros)	54.763	57.110	78.180	73.188	73.009	71.493	78.137	77.927	19.260	18.639
C. Gastos de personal por trabajador (euros) (B / A)	25.310	26.451	26.955	27.095	27.428	27.601	28.176	28.491	30.183	30.175
ESTRUCTURA										
A. Número medio de trabajadores	100,0	100,0	100,0	100,0	100,0	100,0	100,0	100,0	100,0	100,0
1. Fijos	72,4	75,4	75,1	78,3	78,3	78,9	79,1	79,2	81,3	82,1
2. No fijos	27,6	24,6	24,9	21,7	21,7	21,1	20,9	20,8	18,7	17,9
TASAS DE VARIACIÓN SOBRE LAS MISMAS EMPRESAS EN EL AÑO ANTERIOR										
A. Número medio de trabajadores		-0,2		-6,9		-2,7		-1,4		-3,2
1. Fijos		3,9		-2,9		-1,9		-1,2		-2,3
2. No fijos		-11,0		-18,8		-5,5		-2,0		-7,1
B. Gastos de personal		4,3		-6,4		-2,1		-0,3		-3,2
C. Gastos de personal por trabajador		4,5		0,5		0,6		1,1		0,0

TRABAJADORES Y GASTOS DE PERSONAL. PYMES
CUADROS POR ACTIVIDAD Y TAMAÑO DE LAS EMPRESAS

CUADRO 4.2 (R)

Gastos de personal. Tasas de variación sobre las mismas empresas en el año anterior

BASES	2003	2004	2005	2006	2007	2008	2009	2010	2011	2012	
	Número de empresas	321.214	360.901	400.324	389.875	419.660	326.094	429.527	417.124	433.602	104.422
AÑOS	2003	2004	2005	2006	2007	2008	2009	2010	2011	2012	
AGRUPACIONES DE ACTIVIDAD (CNAE 2009)										Contrib.	Tasa
1. Agricultura, ganadería, silvicultura y pesca	4,2	4,2	6,4	5,7	3,3	4,2	0,8	1,5	1,7	0,0	-2,2
2. Industrias extractivas	7,5	3,5	4,9	6,9	5,2	5,1	-10,5	-5,1	-4,3	0,0	-10,3
3. Industria manufacturera	5,5	4,2	4,7	5,2	4,7	3,5	-9,1	-2,5	0,6	-0,6	-2,5
4. Suministro de energía eléctrica, gas, vapor y aire acondicionado	6,5	6,1	7,5	11,3	8,0	8,2	3,4	4,1	2,4	0,0	2,7
5. Suministro de agua, actividades de saneamiento, gestión de residuos y descontaminación	9,5	9,8	9,3	10,2	12,1	12,0	1,3	4,1	2,3	0,0	-2,8
6. Construcción	6,8	5,9	7,5	7,4	5,2	0,4	-12,5	-7,4	-7,2	-1,3	-11,2
7. Comercio al por mayor y al por menor; reparación de vehículos de motor y motocicletas	7,2	6,8	7,4	7,7	7,3	4,9	-4,8	-1,0	0,5	-0,5	-2,1
8. Transporte y almacenamiento	7,6	7,2	6,8	7,7	7,7	5,5	-6,2	-0,3	1,1	-0,1	-2,5
9. Hostelería	5,2	5,2	6,9	7,1	5,0	4,8	-4,4	-0,2	2,1	-0,1	-2,2
10. Información y comunicaciones	2,6	4,6	7,6	8,9	9,0	8,5	-0,5	0,0	2,5	-0,1	-1,6
11. Actividades inmobiliarias	9,3	9,7	10,6	9,5	6,2	-2,9	-8,2	-0,8	0,6	0,0	0,1
12. Actividades profesionales, científicas y técnicas	9,7	8,5	9,9	11,9	11,4	7,6	-3,2	-2,2	-0,4	-0,3	-2,8
13. Actividades administrativas y servicios auxiliares	8,8	7,1	8,8	10,2	9,6	6,7	-4,6	-0,8	0,8	-0,1	-2,7
14. Otros servicios	7,6	7,4	8,5	9,8	9,5	9,1	1,6	1,8	2,3	0,0	-0,6
15. CNAE incompleto, genérico o sin contrastar	6,5	5,3	6,2	7,3	6,9	9,4	-4,8	-1,3	1,2	0,0	-1,3
TOTAL	6,7	5,9	6,9	7,5	6,7	4,3	-6,4	-2,1	-0,3	-3,2	-3,2
TAMAÑOS											
PEQUEÑAS	7,0	6,0	7,1	7,6	6,6	4,3	-7,0	-2,4	-0,6	-2,9	-3,5
1. De 1 a 9 empleados	8,0	7,4	8,5	8,8	7,4	5,1	-7,0	-3,0	-1,3	-1,6	-4,3
2. De 10 a 19 empleados	6,6	5,6	6,6	7,1	6,0	3,8	-7,2	-2,4	-0,4	-0,7	-3,1
3. De 20 a 49 empleados	6,1	4,9	6,0	6,7	6,0	3,7	-6,8	-1,6	0,1	-0,6	-2,6
MEDIANAS (de 50 a 249)	5,6	5,3	6,2	7,1	7,1	4,2	-4,2	-0,8	0,9	-0,3	-1,8

**TRABAJADORES Y GASTOS DE PERSONAL. PYMES
CUADROS POR ACTIVIDAD Y TAMAÑO DE LAS EMPRESAS**

CUADRO 4.3 (R)

Número medio de trabajadores. Tasas de variación sobre las mismas empresas en el año anterior

BASES	2003	2004	2005	2006	2007	2008	2009	2010	2011	2012	
	Número de empresas	321.214	360.901	400.324	389.875	419.660	326.094	429.527	417.124	433.602	104.422
AÑOS	2003	2004	2005	2006	2007	2008	2009	2010	2011	2012	
AGRUPACIONES DE ACTIVIDAD (CNAE 2009)										Contrib.	Tasa
1. Agricultura, ganadería, silvicultura y pesca	2,6	2,0	3,9	2,7	0,8	2,7	-0,4	0,3	1,0	-0,1	-2,8
2. Industrias extractivas	3,8	1,2	2,3	1,6	3,3	-1,7	-9,7	-5,6	-6,1	0,0	-10,0
3. Industria manufacturera	1,5	1,2	1,5	1,4	1,1	-1,7	-9,2	-3,2	-1,2	-0,6	-2,9
4. Suministro de energía eléctrica, gas, vapor y aire acondicionado	1,8	3,9	1,8	6,3	5,6	3,5	1,6	7,9	-0,6	0,0	1,0
5. Suministro de agua, actividades de saneamiento, gestión de residuos y descontaminación	6,2	6,1	4,9	6,8	7,4	6,5	-0,4	1,8	1,2	0,0	-2,8
6. Construcción	3,4	3,4	4,5	3,5	1,2	-5,0	-13,2	-7,9	-7,8	-1,2	-10,3
7. Comercio al por mayor y al por menor; reparación de vehículos de motor y motocicletas	3,5	3,5	3,9	3,6	2,9	0,7	-5,3	-1,9	-0,7	-0,5	-2,2
8. Transporte y almacenamiento	4,3	4,5	4,2	4,3	4,2	1,6	-6,5	-1,3	-0,1	-0,1	-1,9
9. Hostelería	2,7	2,9	4,0	3,5	1,9	1,0	-5,6	-1,2	0,4	-0,2	-2,8
10. Información y comunicaciones	1,3	2,8	4,6	5,3	5,8	4,2	-2,0	0,1	1,3	-0,1	-1,8
11. Actividades inmobiliarias	6,2	5,3	5,9	4,7	0,9	-5,7	-8,8	-1,5	-0,5	0,0	-0,4
12. Actividades profesionales, científicas y técnicas	5,9	4,9	6,1	7,3	6,0	3,3	-4,0	-2,4	-1,2	-0,2	-2,4
13. Actividades administrativas y servicios auxiliares	5,9	4,9	6,1	6,3	5,2	3,4	-4,5	-1,0	-0,1	-0,1	-2,8
14. Otros servicios	4,6	4,7	5,6	6,0	5,5	4,6	-0,7	0,3	1,2	-0,1	-0,7
15. CNAE incompleto, genérico o sin contrastar	3,3	2,6	3,0	3,7	3,0	5,1	-5,1	-1,5	0,1	0,0	-2,2
TOTAL	3,3	3,1	3,8	3,6	2,7	-0,2	-6,9	-2,7	-1,4	-3,2	-3,2
TAMAÑOS											
PEQUEÑAS	3,4	3,1	3,8	3,6	2,6	-0,3	-7,3	-3,0	-1,7	-2,9	-3,4
1. De 1 a 9 empleados	3,8	3,6	4,5	3,9	2,6	0,4	-7,1	-3,6	-2,2	-1,6	-3,9
2. De 10 a 19 empleados	3,6	3,3	3,8	3,7	2,6	-0,4	-7,7	-2,9	-1,5	-0,7	-3,1
3. De 20 a 49 empleados	2,8	2,4	3,1	3,2	2,6	-1,1	-7,4	-2,1	-1,1	-0,6	-2,7
MEDIANAS (de 50 a 249)	2,7	2,8	3,4	3,7	3,1	0,1	-4,8	-1,2	-0,1	-0,3	-2,1

**TRABAJADORES Y GASTOS DE PERSONAL. PYMES
CUADROS POR ACTIVIDAD Y TAMAÑO DE LAS EMPRESAS**

CUADRO 4.4 (R)

Gastos de personal por trabajador. Tasas de variación sobre las mismas empresas en el año anterior

BASES	2003	2004	2005	2006	2007	2008	2009	2010	2011	2012
	Número de empresas	321.214	360.901	400.324	389.875	419.660	326.094	429.527	417.124	433.602
AÑOS	2003	2004	2005	2006	2007	2008	2009	2010	2011	2012
AGRUPACIONES DE ACTIVIDAD (CNAE 2009)										
1. Agricultura, ganadería, silvicultura y pesca	1,6	2,1	2,4	2,9	2,5	1,5	1,3	1,1	0,8	0,6
2. Industrias extractivas	3,5	2,3	2,5	5,2	1,9	6,9	-0,8	0,6	1,9	-0,4
3. Industria manufacturera	3,9	2,9	3,2	3,8	3,5	5,3	0,1	0,8	1,8	0,4
4. Suministro de energía eléctrica, gas, vapor y aire acondicionado	4,6	2,1	5,6	4,8	2,2	4,5	1,8	-3,5	3,0	1,7
5. Suministro de agua, actividades de saneamiento, gestión de residuos y descontaminación	3,0	3,5	4,2	3,2	4,4	5,1	1,7	2,3	1,2	0,0
6. Construcción	3,3	2,5	2,9	3,8	4,0	5,7	0,8	0,6	0,7	-1,0
7. Comercio al por mayor y al por menor; reparación de vehículos de motor y motocicletas	3,6	3,1	3,3	4,0	4,3	4,2	0,5	0,9	1,2	0,1
8. Transporte y almacenamiento	3,2	2,6	2,5	3,2	3,4	3,8	0,3	1,0	1,2	-0,6
9. Hostelería	2,4	2,3	2,7	3,4	3,0	3,8	1,3	1,0	1,7	0,6
10. Información y comunicaciones	1,3	1,8	2,8	3,4	3,0	4,1	1,5	-0,1	1,2	0,3
11. Actividades inmobiliarias	2,9	4,2	4,5	4,5	5,2	3,1	0,6	0,8	1,1	0,5
12. Actividades profesionales, científicas y técnicas	3,6	3,5	3,6	4,3	5,1	4,2	0,9	0,2	0,8	-0,4
13. Actividades administrativas y servicios auxiliares	2,7	2,1	2,6	3,7	4,2	3,2	-0,1	0,2	0,9	0,1
14. Otros servicios	2,9	2,6	2,8	3,6	3,8	4,3	2,3	1,5	1,1	0,2
15. CNAE incompleto, genérico o sin contrastar	3,1	2,6	3,0	3,5	3,8	4,1	0,4	0,1	1,2	1,0
TOTAL	3,3	2,7	3,0	3,7	3,9	4,5	0,5	0,6	1,1	0,0
TAMAÑOS										
PEQUEÑAS	3,4	2,9	3,1	3,9	3,9	4,6	0,4	0,6	1,1	-0,1
1. De 1 a 9 empleados	4,1	3,7	3,8	4,7	4,7	4,7	0,1	0,7	0,9	-0,4
2. De 10 a 19 empleados	2,9	2,3	2,7	3,3	3,3	4,2	0,6	0,5	1,1	0,0
3. De 20 a 49 empleados	3,2	2,4	2,8	3,4	3,4	4,8	0,6	0,5	1,2	0,0
MEDIANAS (de 50 a 249)	2,9	2,4	2,7	3,3	3,9	4,2	0,7	0,4	1,0	0,3

TRABAJADORES Y GASTOS DE PERSONAL. PYMES
CUADROS POR ACTIVIDAD Y TAMAÑO DE LAS EMPRESAS
Gastos de personal respecto del valor añadido bruto

CUADRO 4.5 (R)

BASES	2008		2009		2010		2011		2012	
	Número de empresas / Cobertura total nacional									
AÑOS	2007	2008	2008	2009	2009	2010	2010	2011	2011	2012
AGRUPACIONES DE ACTIVIDAD (CNAE 2009)										
1. Agricultura, ganadería, silvicultura y pesca	71,7	74,0	72,6	72,2	72,5	72,1	69,6	70,9	66,9	64,5
2. Industrias extractivas	52,7	64,5	61,5	64,7	63,3	70,6	68,0	74,9	79,0	93,3
3. Industria manufacturera	70,0	75,9	74,5	79,5	79,3	79,3	77,6	79,8	79,6	82,0
4. Suministro de energía eléctrica, gas, vapor y aire acondicionado	39,5	36,8	20,3	20,5	18,6	19,9	18,5	19,8	36,4	34,0
5. Suministro de agua, actividades de saneamiento, gestión de residuos y descontaminación	56,7	60,8	61,9	64,9	65,1	64,4	59,3	61,8	64,1	67,8
6. Construcción	73,7	81,0	77,2	81,9	81,0	86,0	84,6	91,9	90,8	96,4
7. Comercio al por mayor y al por menor; reparación de vehículos de motor y motocicletas	70,5	76,9	75,7	80,7	80,0	80,4	78,5	82,0	79,6	83,8
8. Transporte y almacenamiento	69,8	77,1	74,0	75,3	75,2	77,1	75,8	78,0	77,3	79,2
9. Hostelería	78,3	83,5	82,4	85,6	85,4	85,7	84,7	85,3	85,3	86,9
10. Información y comunicaciones	73,4	79,1	80,1	84,6	85,1	83,7	79,7	82,3	82,6	84,8
11. Actividades inmobiliarias	39,2	39,7	38,2	37,4	37,0	38,0	37,0	38,2	36,5	37,8
12. Actividades profesionales, científicas y técnicas	72,8	79,2	79,2	84,9	82,5	83,9	81,7	84,0	84,6	87,3
13. Actividades administrativas y servicios auxiliares	73,4	79,4	75,4	80,2	80,7	80,9	81,1	84,4	82,1	84,4
14. Otros servicios	77,0	79,9	79,2	81,4	82,1	82,6	83,1	84,9	81,5	83,7
15. CNAE incompleto, genérico o sin contrastar	75,4	81,0	74,9	80,6	79,9	81,5	77,3	79,6	80,9	84,4
TOTAL	70,9	76,8	74,8	78,9	78,4	79,5	77,7	80,7	79,3	82,0
TAMAÑOS										
PEQUEÑAS	72,7	78,8	77,1	81,5	80,8	82,6	81,2	84,7	82,4	85,3
1. De 1 a 9 empleados	73,9	80,7	79,9	84,6	84,0	85,8	84,5	88,4	85,9	89,5
2. De 10 a 19 empleados	72,3	78,1	76,2	80,5	79,4	81,7	79,9	83,4	80,9	83,7
3. De 20 a 49 empleados	71,4	76,9	74,4	78,2	77,6	79,1	77,8	80,9	78,9	81,1
MEDIANAS (de 50 a 249)	63,7	69,0	67,3	70,9	70,3	69,8	67,9	69,6	66,9	69,0

TRABAJADORES Y GASTOS DE PERSONAL. PYMES
CUADROS POR ACTIVIDAD Y TAMAÑO DE LAS EMPRESAS
Valor añadido bruto al coste de los factores por empleado

CUADRO 4.6 (R)

Miles de euros

BASES	2008		2009		2010		2011		2012	
	Número de empresas / Cobertura total nacional									
AÑOS	2007	2008	2008	2009	2009	2010	2010	2011	2011	2012
AGRUPACIONES DE ACTIVIDAD (CNAE 2009)										
1. Agricultura, ganadería, silvicultura y pesca	26,6	26,1	27,1	27,6	27,2	27,7	30,0	29,7	38,1	39,7
2. Industrias extractivas	58,4	50,9	54,6	51,4	54,4	49,0	52,1	48,2	42,5	35,9
3. Industria manufacturera	38,2	37,1	38,4	36,0	36,6	36,9	38,5	38,1	40,2	39,2
4. Suministro de energía eléctrica, gas, vapor y aire acondicionado	69,3	77,8	149,4	150,6	166,1	150,0	170,1	163,9	104,0	113,2
5. Suministro de agua, actividades de saneamiento, gestión de residuos y descontaminación	49,5	48,5	49,2	47,7	45,9	47,4	51,7	50,2	55,1	52,0
6. Construcción	35,2	33,9	36,4	34,6	35,6	33,8	34,8	32,3	34,2	31,9
7. Comercio al por mayor y al por menor; reparación de vehículos de motor y motocicletas	35,5	33,9	34,6	32,6	33,5	33,7	35,2	34,1	37,3	35,5
8. Transporte y almacenamiento	40,4	38,0	40,1	39,5	40,3	39,7	40,8	40,2	42,9	41,6
9. Hostelería	25,4	24,8	26,0	25,3	25,7	25,9	26,7	27,0	27,6	27,2
10. Información y comunicaciones	43,4	41,9	41,7	40,0	40,6	41,2	44,5	43,6	44,5	43,5
11. Actividades inmobiliarias	63,9	65,2	70,1	72,1	74,1	72,8	76,8	75,1	81,5	79,2
12. Actividades profesionales, científicas y técnicas	40,2	38,6	39,6	37,3	38,9	38,3	40,3	39,5	41,5	40,1
13. Actividades administrativas y servicios auxiliares	29,6	28,2	30,8	29,0	29,2	29,1	29,5	28,6	31,7	30,9
14. Otros servicios	27,2	27,3	28,3	28,2	28,4	28,6	29,2	28,9	32,0	31,3
15. CNAE incompleto, genérico o sin contrastar	33,5	32,5	41,3	38,6	37,8	37,1	41,0	40,3	40,9	39,6
TOTAL	35,7	34,4	36,0	34,3	35,0	34,7	36,3	35,3	38,1	36,8
TAMAÑOS										
PEQUEÑAS	33,8	32,6	33,7	32,1	32,7	32,2	33,3	32,3	35,3	34,1
1. De 1 a 9 empleados	31,4	30,1	30,7	29,1	29,7	29,3	30,2	29,2	31,8	30,4
2. De 10 a 19 empleados	35,0	33,8	35,1	33,4	34,3	33,6	35,0	33,9	37,5	36,2
3. De 20 a 49 empleados	36,3	35,4	37,3	35,7	36,3	35,7	37,1	36,1	39,4	38,4
MEDIANAS (de 50 a 249)	46,2	44,4	46,1	44,0	45,3	45,8	48,0	47,3	54,8	53,3

**NOTAS A LOS CUADROS DEL ANEJO. BASE DE DATOS DE CUENTAS ANUALES DEPOSITADAS EN LOS REGISTROS MERCANTILES.
COLABORACIÓN BANCO DE ESPAÑA / REGISTROS MERCANTILES**

CUADRO 1.1 (R)

- (a) Datos disponibles a 31.10.2013. Para el ejercicio 2008 se dispone de un número significativamente inferior de empresas coherentes debido a que fue admisible depositar cuentas sin el año anterior.
- (b) Entre paréntesis se ofrece la cobertura del VABpb respecto del VABpb del sector de «Sociedades no financieras»
- (c) En el recuadro 5 del *Suplemento metodológico* se informa de las razones por las que no todas las empresas grabadas son aptas para el estudio.
- (d) Empresas que, además de ofrecer datos coherentes, declaran tener gastos de personal y empleo y superan los contrastes específicos derivados. Véase «Nota metodológica».
- (e) Entre paréntesis: cobertura del VABpb respecto del VABpb del sector de «Sociedades no financieras»/cobertura en términos de empleo respecto del total de las empresas pequeñas (datos DIRCE del INE).
- Inexistencia del fenómeno considerado o carencia de significado de una variación al expresarla en tasas de crecimiento.

CUADRO 2.7 (R)

Nota: Los conceptos empleados son aproximaciones a los conceptos del capítulo 2, por medio de la información disponible: Resultado Ordinario Neto / balance final (Fondos propios).

CUADRO 2.8 (R)

Nota: Los conceptos empleados son aproximaciones a los conceptos del capítulo 2, por medio de la información disponible.

CUADRO 2.10 (R)

Nota: Período medio de cobro a clientes: (Saldo fin de año deudores comerciales no corrientes + saldo de clientes, neto de anticipos de clientes, para aquellas empresas en las que se dispone de esta última rúbrica) / (Importe neto de la cifra de negocios + estimación de IVA repercutido a clientes por operaciones interiores) * 365. Esta ratio se expresa en días, motivo por el que el cociente se multiplica por 365.

CUADRO 2.11 (R)

Nota: Período medio de pago a proveedores: (Saldo fin de año acreedores comerciales no corrientes + saldo de proveedores, neto de anticipos a proveedores, para aquellas empresas en las que se dispone de esta última rúbrica) / (Aprovisionamientos, en empresas que depositan cuenta de pérdidas y ganancias abreviada, y Compras + trabajos realizados por otras empresas, en empresas que depositan cuenta de pérdidas y ganancias normal + estimación del IVA soportado de proveedores por operaciones interiores) * 365. Esta ratio se expresa en días, motivo por el que el cociente se multiplica por 365. La información de la base CBB no se depura mediante contraste directo con las empresas, sino por procedimientos automáticos (véase la Nota metodológica). Existe evidencia de que algunas empresas consignan erróneamente en el saldo de proveedores partidas por operaciones con acreedores comerciales (esto es, no vinculadas con las compras sino con los suministros y servicios recibidos), lo que podría estar provocando un aumento artificial del período medio de pago a proveedores.

CUADRO 2.12 (R)

Nota: Financiación comercial neta: ((Saldo fin de año deudores comerciales no corrientes + saldo de clientes, neto anticipos de clientes) - (Saldo fin de año acreedores comerciales no corrientes + saldo de proveedores, neto de anticipos a proveedores)) / (Importe neto de la cifra de negocios + Estimación del IVA repercutido a clientes por operaciones interiores) * 365. Esta ratio se expresa en días, motivo por el que el cociente se multiplica por 365.

CUADRO 3.3 (R)

Nota: Este cuadro se refiere al subconjunto de empresas analizadas en los cuadros del capítulo 2, que además cumplen condiciones de coherencia en sus datos de empleo. Véase el cuadro 1.1 (R).

CUADRO 4.1 (R) a CUADRO 4.5 (R)

Nota: Datos referidos al subconjunto de empresas analizadas en los cuadros del capítulo 2, que además cumplen condiciones de coherencia en sus datos de empleo. Véase el cuadro 1.1 (R).

**PUBLICACIONES DE LA CENTRAL DE BALANCES:
NORMAS DE DIFUSIÓN**

NORMAS PARA LA DIFUSIÓN DE LA INFORMACIÓN DE ACCESO RESTRINGIDO DE LA CENTRAL DE BALANCES

La Circular Interna 6/2003, de 19 de diciembre, estableció las normas para la difusión de la información de la Central de Balances. Teniendo en cuenta la política de acceso general y gratuidad de las publicaciones del Banco de España, es necesario actualizar dicha Circular Interna y su ordenanza de desarrollo para limitar su contenido exclusivamente a la información que difunde la Central de Balances con acceso restringido, y para definir los usuarios y las condiciones que rigen la difusión de esta información, de acuerdo con los siguientes artículos.

No es objeto de esta Circular Interna el resto de información que elabora la Central de Balances, de acceso libre y gratuito para todo el público.

ARTÍCULO 1 Principios generales de la difusión

- 1 La Central de Balances del Banco de España solicita información a las empresas no financieras con el fin de realizar sus propios análisis de la situación económica general. La difusión a terceros de esta información deberá supeditarse al fin general antes reseñado.
- 2 La información de la Central de Balances es de acceso gratuito, tanto las publicaciones de carácter general, que se pueden obtener a través de la Red, como la información de acceso restringido (véase artículo 2).
- 3 El Banco de España difunde datos específicos de la Central de Balances a: a) las empresas que atienden los requerimientos de la Central de Balances, con el fin de mantener, incentivar y corresponder a su colaboración; b) las Administraciones Públicas, comunidad académica e instituciones privadas sin fines de lucro, para hacerlas partícipes de la información recopilada, y c) las entidades de crédito, en tanto que están bajo supervisión y tutela del Banco de España. Además, todos los agentes acceden a las publicaciones generales elaboradas por la Central de Balances.
- 4 No se difunden datos individuales de una empresa, salvo que esta haga constar su autorización expresa en el epígrafe que el cuestionario de la Central de Balances recoge a tal efecto. El citado epígrafe indica que la difusión autorizada se limitará a fines de estudio e investigación y no incluirá ni el NIF ni la razón social de la empresa en cuestión. Cuando no existe autorización expresa para la difusión de datos individuales, estos solo se difunden agregados con los de otras empresas, de forma que se impida su identificación.
- 5 No se difunde información sobre un ejercicio hasta que el Banco de España lo haya hecho público por cualquier medio.
- 6 Las empresas incluidas en las bases de datos de la Central de Balances no forman una muestra estadística, circunstancia que debe hacerse constar en los trabajos que las utilicen como fuente.

ARTÍCULO 2 Información de acceso restringido que difunde la Central de Balances

La Central de Balances difunde la siguiente información de acceso restringido:

A *Estudios individuales destinados a las empresas colaboradoras*

La Central de Balances lleva a cabo una labor de difusión, dirigida prioritariamente a las empresas colaboradoras. En reconocimiento a la colaboración de las empresas, la Central de Balances les envía por correo electrónico una hoja resumen con información de la empresa, en comparación con su agregado de actividad (cruce entre sector y tamaño), y les informa de la posibilidad de disponer de un «estudio individual» completo, que pueden solicitar a través del «canal web» de la Central de Balances, accesible exclusivamente para las empresas colaboradoras en su página en la Red, cuya dirección se indica en la ordenanza de desarrollo de esta Circular Interna. También se atienden las demandas de estudios en soporte papel que expresamente realizan las empresas colaboradoras que no utilizan el cuestionario electrónico.

B *Estudios de encargo*

La Central de Balances ofrece la posibilidad de solicitar «estudios de encargo» a usuarios autorizados (definidos en el artículo 3 de esta Circular Interna) para cubrir aquellas demandas de información de niveles de agregación que no estén recogidos en las publicaciones generales. El detalle de estos informes y la dirección donde realizar las solicitudes se especifican en la ordenanza de desarrollo.

C *Base de datos de Referencias Sectoriales Europeas (base de datos ESD). Versión completa*

Las centrales de balances de los bancos centrales de algunos países del Eurosistema (entre ellas, la del Banco de España) han creado la base de datos de Referencias Sectoriales Europeas (*European Sectorial references Database, ESD*), que contiene distribuciones estadísticas de ratios, con detalles por sector de actividad, tamaño o país y año. El acceso a esta base de datos se realiza a través de la Red, en la dirección que figura en la ordenanza de desarrollo.

ARTÍCULO 3 Usuarios de la información de acceso restringido

Tienen acceso a la información descrita en el artículo 2 anterior:

- 1 Las empresas colaboradoras de la Central de Balances. Tienen acceso gratuito a los *estudios individuales* (epígrafe A del artículo 2) referidos a su sector de actividad, al de sus clientes o proveedores y a otros en los que demuestren por escrito tener interés en abrir líneas de negocio.
- 2 Las Administraciones Públicas españolas y las entidades de crédito con residencia en España. Pueden acceder a los *estudios de encargo* (epígrafe B del artículo 2) y a la versión completa de la base de datos de Referencias Sectoriales Europeas (epígrafe C del artículo 2); en este último caso, con las condiciones de acceso definidas por el Comité Europeo de Centrales de Balances (CECB).
- 3 Las universidades, otros centros de estudio y de investigación no lucrativos y cualesquiera otras instituciones privadas sin fines de lucro con residencia en España. Pueden solicitar adicionalmente los *estudios de encargo* (epígrafe B del artículo 2), siempre y cuando estos se utilicen en el ámbito de trabajos de estudio y de investigación de carácter no lucrativo.
- 4 Los centros de estudios dependientes de empresas con ánimo de lucro con residencia en España. Tendrán acceso a los *estudios de encargo* (epígrafe B del artículo 2) en las mismas condicio-

nes que el resto de instituciones antes citadas, siempre que justifiquen documentalmente el fin no comercial de los estudios que pretenden desarrollar a partir de la información que solicitan. No está permitida la utilización de esos datos con otros fines.

No se distribuye información de acceso restringido a los demandantes distintos de los contemplados en este artículo 3. A título orientativo, se relacionan explícitamente algunos agentes:

- a) Las personas físicas.
- b) Las empresas no colaboradoras.
- c) Los no residentes en España, ya sean personas físicas o jurídicas. No obstante, las Administraciones Públicas, universidades y otros centros de estudio y de investigación no lucrativos extranjeros pueden tener acceso a estos estudios cuando el interés de sus trabajos, a juicio de la Dirección General del Servicio de Estudios, lo justifique.

ARTÍCULO 4 Condiciones que rigen la difusión de la información de acceso restringido

- 1 Está prohibida la difusión de toda información que permita identificar, de forma directa o indirecta, a una empresa informante. La Central de Balances adoptará las medidas oportunas para llevar a término esta condición, que, en general, se entiende cumplida no difundiendo ningún agregado que no contenga un mínimo de cinco empresas, y excluyendo las empresas que, por su especial significación en el agregado solicitado, puedan desvelar su participación en él.
- 2 Se prohíbe redistribuir los datos recibidos de la Central de Balances, incluso cuando se pretenda hacerlo a título gratuito.
- 3 La Dirección General del Servicio de Estudios se reserva el derecho de limitar el número de estudios requeridos cuando entienda que su interés no justifica el elevado detalle de información solicitada.
- 4 Los usuarios se comprometen a hacer figurar la fuente de los datos de sus trabajos, de la siguiente forma: «Banco de España. Central de Balances».
- 5 Los estudios de encargo (epígrafe B del artículo 2) se pueden solicitar en cualquier momento, pero no se difunden datos de un ejercicio hasta que el Banco de España no haya realizado su presentación (normalmente, a finales de noviembre). Cuando se demandan datos de un ejercicio «abierto», debe tenerse en cuenta que, cuanto más se demore la solicitud, más empresas formarán parte del mismo. Las demandas se atienden con la mayor celeridad posible. El plazo de respuesta es mayor en los meses de septiembre a noviembre, ya que en estos meses los recursos disponibles están, en gran medida, absorbidos por la recopilación de información.
- 6 Los solicitantes de datos de la Central de Balances se comprometen a enviar una copia de los estudios que realicen a partir de los datos que se les facilitan, aun cuando estos no se publiquen. El incumplimiento de esta cláusula inhabilita para la realización de peticiones posteriores, en tanto no quede subsanado el incumplimiento referido.

DISPOSICIÓN DEROGATORIA

Quedan derogadas la Circular Interna 6/2003, de 19 de diciembre, y la Ordenanza 16/ 2003, de la misma fecha.

DISPOSICIÓN FINAL PRIMERA

Esta Circular Interna será desarrollada por ordenanza, que regulará el contenido de los estudios de encargo elaborados por la Central de Balances y ofrecerá las direcciones en las que se pueden solicitar los estudios, así como los enlaces a los estudios de acceso restringido que se difunden en la Red.

DISPOSICIÓN FINAL SEGUNDA

La presente Circular Interna entrará en vigor el día de su publicación.

EL GOBERNADOR.

CONTENIDO Y DESTINO DE LAS SOLICITUDES DE LOS ESTUDIOS DE ENCARGO

Como desarrollo de lo establecido en la Circular Interna 1/2010, que regula las normas para la difusión de la información de acceso restringido de la Central de Balances, se establecen a continuación el contenido y el destino de los «estudios de encargo» de la Central de Balances, cuyo mantenimiento y revisión son competencia de la Dirección General del Servicio de Estudios. También se informa en esta Ordenanza de los enlaces a la Red en los que se pueden encontrar los estudios de acceso restringido de la Central de Balances que se difunden por esta vía.

ARTÍCULO 1 Contenido de los estudios de encargo

- 1 Los «estudios de encargo» (epígrafe B del artículo 2 de la Circular de referencia), que están dirigidos a analistas especializados, ofrecen la información con una estructura por bloques seleccionables por el analista en función del tipo de investigación que vaya a realizar:

a) Bloque 1 - Análisis empresarial

Se compone de los siguientes cuadros:

- Cuadros de cobertura por empleados
- Cuenta de resultados
- Balance a valores contables
- Estado de equilibrio financiero a precios corrientes
- Detalle de ventas y compras por países y relación societaria
- Trabajadores y gastos de personal
- Ratios significativas. Se incluyen las siguientes:
 - Rentabilidad ordinaria del activo neto (R.1) (a precios corrientes) (saldos medios)
 - Factores determinantes de la R.1: margen
 - Factores determinantes de la R.1: rotación (a precios corrientes) (saldos medios)
 - Coste financiero (R.2) (saldos medios)
 - Rentabilidad ordinaria de los recursos propios (R.3) (a precios corrientes) (saldos medios)

- Diferencia rentabilidad – coste financiero (R.1 – R.2) (a precios corrientes) (saldos medios)
- Ratio de endeudamiento (E.1) (a precios corrientes) (saldo final)
- VAB / producción
- REB / producción
- Resultado del ejercicio / VAB
- Inversión en inmovilizado material e inversiones inmobiliarias / inmovilizado material e inversiones inmobiliarias netas (balance)
- Período medio de cobro a clientes
- Período medio de pago a proveedores
- Financiación comercial neta (clientes – proveedores) / ventas

b) *Bloque 2 - Flujos del análisis económico general*

- Cuenta de capital
- Cuenta financiera

c) *Bloque 3 - Cuestionarios de la Central de Balances*

Información de todos los códigos que contienen los cuestionarios normal y reducido de la Central de Balances.

2 Los «estudios de encargo» pueden solicitarse con el grado de detalle derivado de los diferentes cruces de las siguientes variables (solo se difunden los agregados que no vulneran la confidencialidad de los datos):

a) Por tamaño de las empresas¹

- Total pequeñas
- Total medianas
- Total grandes

b) Por propiedad de las empresas

- Públicas
- Privadas

c) Por actividades concretas de las empresas

- Grandes sectores, CB-18
- Sectores, CB-58
- Ramas, CNAE a tres y cuatro dígitos

¹ La distinción por tamaño se basa en la aplicación simultánea de tres criterios: a) número de empleados (menos de 50 empleados para pequeñas, entre 50 y 250 para medianas, y 250 o más para las grandes), de acuerdo con la Recomendación 2003/3610/CE; b) importe del activo, y c) ingresos totales de la cuenta de pérdidas y ganancias.

- d) Empresas de un solo ejercicio
- e) Empresas de varios ejercicios independientes
- f) Empresas de cuestionario reducido y empresas de cuestionario normal (desde la base 1991-1992)
- g) Localización geográfica de la sede social (municipio, provincia, comunidad autónoma, total nacional)
- h) Empresas con más del 50% de su actividad en una comunidad autónoma (hasta la base de datos de 1989-1990, todos los cuestionarios, y desde la de 1991-1992 y siguientes, solo cuestionario reducido); empresas con más de un cierto porcentaje de gastos de personal devengados en una comunidad autónoma (bases de datos de 1990-1991 y siguientes, solo cuestionario normal)
- i) Suma de actividades [según los niveles definidos en el punto c) anterior]
- j) Suma de un mínimo de cinco empresas (el solicitante de datos deberá adjuntar relación con el NIF de las empresas)
- k) Otras condiciones especiales (ventas, participación en el capital, etc.)
- l) Empresas individualmente consideradas. Solo para aquellas que hayan autorizado su difusión

ARTÍCULO 2 Destino de las solicitudes de los estudios de encargo

Las solicitudes de «estudios de encargo», así como las consultas relacionadas con estos temas, deben dirigirse a:

Unidad de Estudios y Difusión de la Central de Balances
Alcalá, 48 - 28014 Madrid
Tels. 91 338 6918 y 91 338 6931
Fax 91 338 6880
Correo electrónico: cbdifusion@bde.es

ARTÍCULO 3 Enlaces a los estudios de acceso restringido difundidos a través de la Red

Estudios individuales gratuitos destinados a las empresas colaboradoras:
http://app.bde.es/wcb/cenbal/wcb/WCB_EmpColabPrincipal.htm

Base de datos de Referencias Sectoriales Europeas (base de datos ESD):
<http://www.eccbso.org/publica/database.asp>

DISPOSICIÓN FINAL

La presente Ordenanza entrará en vigor el día de su publicación.

EL DIRECTOR GENERAL DEL SERVICIO DE ESTUDIOS.

PUBLICACIONES REALIZADAS POR EL COMITÉ EUROPEO DE CENTRALES DE BALANCES

- *EUROPEAN NON-FINANCIAL LISTED GROUPS: ANALYSIS OF 2011 DATA* (octubre de 2013)

El estudio presenta las principales características de los grupos no financieros cotizados europeos, sobre su rentabilidad, estructura financiera e impacto de la contabilización *fair value* sobre las cuentas consolidadas de los grupos incluidos en la base de datos ERICA. ERICA (*European Records of IFRS Consolidated Accounts*) es una base de datos para uso interno de los miembros del Comité Europeo de Centrales de Balances (CECB), que incorpora datos de 1.200 grupos europeos, representativos de los mercados de valores de los países participantes en el proyecto (Alemania, Austria, Bélgica, España, Francia, Grecia, Italia y Portugal).
- *IFRS IMPACT INCLUDING QUICK GUIDEBOOK TO IFRS* (octubre de 2013)

Este documento, publicado por primera vez en 2001, se actualiza anualmente con las modificaciones más recientes de las NIIF, así como con las últimas novedades en el proceso de implantación de las NIIF en la Unión Europea, en los países miembros del Tercer Grupo de Trabajo del Comité y en las centrales de balances nacionales. Además, informa de la agenda de trabajo del IASB (*International Accounting Standard Board*), sobre las alternativas contables permitidas y sobre los métodos de valoración en estas normas.
- *MONITORING THE EU INITIATIVE ON THE REDUCTION OF THE REPORTING BURDEN OF NON FINANCIAL CORPORATIONS. XBRL IN EUROPE* (octubre de 2013)

En este documento, que actualiza el presentado desde 2008, se ofrecen los últimos desarrollos en la iniciativa europea de reducción de carga informativa en los países pertenecientes al III Grupo de Trabajo del Comité. Además, explica cómo XBRL puede suponer una herramienta útil con esta finalidad de reducir la carga informativa. El uso, actual y esperado, de XBRL en los países y en las centrales de balances pertenecientes al Tercer Grupo de Trabajo del Comité es resumido en este documento, junto con una introducción a la taxonomía NIIF creada por la Fundación IFRS.
- *STANDARD IFRS-COMPLIANT FORMATS. IMPACT OF IFRS ISSUED IN 2012* (octubre de 2013)

El contenido de este documento y de sus anejos se centra en la descripción de los formatos y de sus actualizaciones de acuerdo con las NIIF (extendido, reducido y pymes), creados por el Tercer Grupo de Trabajo del Comité.
- *INTEGRATED REPORTING* (octubre de 2013)

El contenido de este documento se centra en la descripción de la iniciativa sobre *Información Integrada*, así como de su situación y últimos desarrollos en los diferentes países miembros del Tercer Grupo de Trabajo del Comité.
- *STOCK TAKING EXERCISE ON GROUP'S STRUCTURE INFORMATION AVAILABLE IN EUROPE: SOME EXTENDED ISSUES: 1. ALGORITHM USED TO CREATE TREES' STRUCTURE, 2. IDENTIFICATION OF FOREIGN FILLIATES* (octubre de 2013)

Este documento, como extensión del presentado en 2012, describe los algoritmos que se emplean para crear las estructuras de grupos, así como la manera de identificación de las filiales extranjeras en los países pertenecientes al Tercer Grupo de Trabajo del Comité.
- *STOCK TAKING ABOUT ALTERNATIVE STOCK MARKETS: EXISTENCE IN EUROPE AND IMPACT ERICA DATABASE* (octubre de 2013)

Este documento analiza la existencia de mercados alternativos bursátiles en Europa, con el propósito de conocer mejor su importancia, la información disponible y, si fuese posible y se considera conveniente, valorar la inclusión o no inclusión de los grupos cotizados en estos mercados alternativos en la base de datos ERICA.
- *PRODUCTS AND SERVICES OF THE EUROPEAN CBSOs* (octubre de 2013)

Este documento es un catálogo de las bases de datos y productos y servicios de las centrales de balances que son miembros del CECB, con el propósito de conocer mejor los trabajos realizados en cada una de ellas.
- *PROFITABILITY, EQUITY CAPITALIZATION AND NET WORTH AT RISK: HOW RESILIENT ARE NON-FINANCIAL CORPORATIONS IN A CRISIS ENVIRONMENT?* (noviembre de 2012).

El concepto NWaR hace referencia al capital mínimo requerido por una empresa de forma para cubrir pérdidas potenciales durante un período recesivo de dos años. Es la continuación del estudio *Net Worth at Risk*, publicado en agosto de 2005. En este nuevo estudio han participado Alemania, Bélgica, España, Francia, Italia y Portugal.
- *STOCK TAKING EXERCISE ON ACCOUNTING AND LEGAL DEPOSIT REQUIREMENTS IN EUROPE* (octubre de 2009)

En primer lugar, el documento describe la regulación contable en los países miembros del Tercer Grupo de Trabajo del Comité, así como las obligaciones legales de depósito por país (y los formatos obligatorios de depósito, si los hubiera). Las obligaciones actuales de las pymes y de las microempresas aparecen detalladas en un epígrafe aparte.

- *CREDIT RISK ASSESSMENT REVISITED. METHODOLOGICAL ISSUES AND PRACTICAL IMPLICATIONS* (octubre de 2007)
Publicación elaborada en el seno del WGRA (*Working Group on Risk Assessment*), que trata cuestiones relacionadas con la valoración del riesgo de crédito: métodos de estimación, definiciones de impago o medidas para valorar el comportamiento efectivo de diferentes sistemas de valoración del riesgo de crédito.
- *NET WORTH AT RISK* (agosto de 2005)
Estudio que analiza el concepto *Net worth at risk*, que se define como el nivel mínimo de recursos propios que, desde un punto de vista empírico, necesita una empresa para eludir una situación de insolvencia en un período recesivo de dos años consecutivos en su sector de actividad. En el estudio se han comparado las empresas industriales de Alemania, Francia, Italia y España.

Forma de acceder a estas publicaciones:

Consultar a la Unidad de Grupos Empresariales y Estudios

Envíos postales a calle de Alcalá, 48 - 28014 Madrid

Tels.: 91 338 6918 y 91 338 6931. Fax: 91 338 6880

Correo electrónico: cbdifusion@bde.es

PUBLICACIONES DEL BANCO DE ESPAÑA

El Banco de España publica distintos tipos de documentos que proporcionan información sobre su actividad (informes económicos, información estadística, trabajos de investigación, etc.). La lista completa de las publicaciones del Banco de España se encuentra en su sitio web, en http://www.bde.es/webbde/Secciones/Publicaciones/Relacionados/Fic/cat_publ.pdf.

La mayor parte de estos documentos está disponible en formato pdf y se puede descargar gratuitamente en el sitio web del Banco de España, en <http://www.bde.es/webbde/es/secciones/informes/>. El resto puede solicitarse a publicaciones@bde.es.

Se permite la reproducción para fines docentes o sin ánimo de lucro, siempre que se cite la fuente.

© Banco de España, Madrid, 2013
ISSN: 1579 - 864X (edición electrónica)