

**CENTRAL DE BALANCES**  
Resultados anuales de las empresas  
no financieras

**2011**

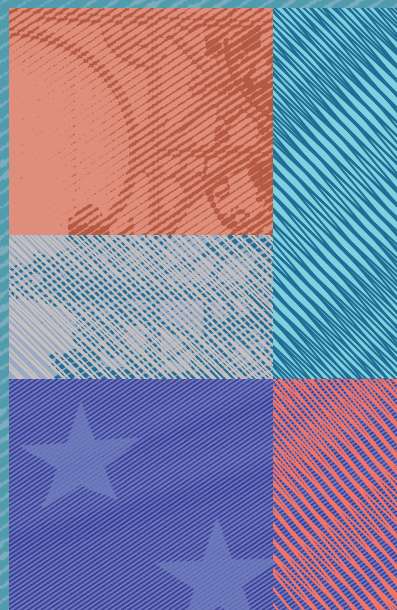

BANCO DE **ESPAÑA**  
Eurosistema

**RESULTADOS ANUALES DE LAS EMPRESAS NO FINANCIERAS**  
2002-2009, 2010 provisional y avance de resultados de 2011

## ÍNDICE

### NOTA METODOLÓGICA

- 1 Introducción 9
- 2 Novedades de esta publicación 10
- 3 Central de Balances Anual 10
  - 3.1 Aspectos generales 10
  - 3.2 Tratamiento de la información 13
  - 3.3 Gráficos de síntesis 20
  - 3.4 Características generales de las bases de datos (capítulo 1) 20
  - 3.5 Análisis empresarial (capítulo 2) 21
  - 3.6 Análisis económico general (capítulo 3) 23
  - 3.7 Trabajadores y cuentas relacionadas (capítulo 4) 26
- 4 Comparaciones internacionales 27
  - 4.1 Involucración de la Central de Balances en el Comité Europeo de Centrales de Balances 27
  - 4.2 Comité Europeo de Centrales de Balances 27
  - 4.3 Bases de datos homogéneas de las cuentas de las empresas no financieras de países de la Unión Europea (Proyecto BACH/ESD) 32

### RECUADROS INCLUIDOS EN LA NOTA METODOLÓGICA

- Recuadro 1 La evolución reciente de los pagos por el impuesto de sociedades en la muestra de empresas de la Central de Balances 11
- Recuadro 2 Rentabilidad empresarial. Indicadores utilizados para su medición en la Central de Balances e indicadores alternativos 17
- Recuadro 3 Indicadores de solidez financiera (*financial soundness indicator*, FSI). Cálculo con información de la Central de Balances 24
- Recuadro 4 Incorporación de las empresas de tamaño mediano en la base de datos CBBE-RM (CBB). Algunas características de las pymes españolas 28

### GRÁFICOS DE SÍNTESIS

- 1 Cobertura y estructura sectorial 37
  - 1 Número de empresas CBA y cobertura 37
  - 2 Número de empresas CBB pymes y cobertura 37
  - 3 VAB por sectores de actividad 37
  - 4 Remuneración de asalariados de la economía por comunidades autónomas (2009) 38
  - 5 Remuneración de asalariados de las empresas colaboradoras con la Central de Balances por centro de trabajo (2009) 38
  - 6 Remuneración de asalariados. Cobertura de la Central de Balances por comunidades autónomas (2009) 38
- 2 Representatividad de las muestras. Comparación de datos con otras fuentes de información 39
  - Comparación de datos CNE/CBA/CBB
  - 1 Valor añadido bruto al coste de los factores (tasas de variación) 39
  - 2 Remuneración de asalariados (tasas de variación) 39
  - 3 Gastos financieros (tasas de variación) 39
  - 4 Remuneración de asalariados sobre VAB 40
  - Compatibilidad con las estadísticas de empleo de la Seguridad Social (2011)
  - 5 Contribuciones al crecimiento del empleo por ramas de actividad 40
- 3 Resultados de las sociedades no financieras (2002-2011) 41
  - 1 Principales indicadores referidos al total de empresas (CBA) y a las pymes (CBB) 41
    - 1 Valor añadido bruto al coste de los factores (tasas de variación) 41

2	Gastos de personal (tasas de variación)	41
3	Empleo (tasas de variación) y temporalidad	41
4	Gastos de personal por trabajador. Evolución comparada con el IPC (tasas de variación)	42
5	Resultado económico bruto de la explotación (tasas de variación)	42
6	Distribución del VAB en remuneración de asalariados y excedente bruto de explotación	42
7	Gastos financieros (tasas de variación)	43
8	Gastos financieros sobre producción	43
9	Resultado ordinario neto (tasas de variación)	43
10	Resultado neto sobre valor añadido bruto	44
11	Rentabilidad ordinaria de los recursos propios (R.3) (ratio)	44
2	Otros indicadores referidos al total de empresas (CBA)	45
Cuenta de resultados		
1	Evolución de los componentes del gasto financiero (contribución)	45
Balance y sus flujos		
2	Activo (estructura)	45
3	Pasivo (estructura)	45
4	Ratio de endeudamiento (E.1 Recursos ajenos con coste / activo neto)	46
5	Formación neta de capital fijo (valores absolutos)	46
6	Composición del incremento de los activos fijos materiales	46
Ratios combinadas		
7	Rentabilidad ordinaria del activo (R.1), coste financiero (R.2) y su diferencia (R.1 – R.2)	47
8	Período medio de cobro a clientes y de pago a proveedores. Total empresas (días)	47
9	Período medio de cobro a clientes y de pago a proveedores. Comercio y hostelería (días)	47
10	Período medio de cobro a clientes y de pago a proveedores. Información y comunicaciones (días)	48
11	Período medio de cobro a clientes. Detalle por tamaños (días)	48
12	Período medio de pago a proveedores. Detalle por tamaños (días)	48
13	Financiación comercial neta (clientes – proveedores) / ventas * 365. Detalle por tamaños	49
14	Financiación comercial neta (clientes – proveedores) / ventas * 365. Detalle por sectores	49
Notas a los gráficos de síntesis		
50		

**CENTRAL DE BALANCES ANUAL**

**1 CARACTERÍSTICAS GENERALES DE LAS BASES DE DATOS**

1	Empresas colaboradoras y ejercicios disponibles	55
2	Total de empresas establecidas en España y empresas colaboradoras. Datos por comunidades autónomas. 2010	55
3	Empresas colaboradoras. Detalle por actividad, tamaño y naturaleza. 2002-2011	56
4	Cobertura. Detalle por actividad principal de las empresas. 2009	57
5	Cobertura sobre el valor añadido bruto. Detalle por actividad principal de las empresas. 2002-2009	58
6	Cobertura por comunidades autónomas. 2009	59
7	Clasificación de las empresas por tamaño y naturaleza. 2010	60
8	Estructura del valor añadido bruto al coste de los factores. 2002-2011	61
9	Estructura de la propiedad directa de las empresas según tamaño. 2002-2011	62
Notas a los cuadros del capítulo 1		
63		

**Cuadros generales**

**ESTADOS DE FLUJOS**

- 1 Cuenta de resultados
  - 1 Valores absolutos 67
  - 2 Estructura 68
  - 3 Tasas de variación sobre las mismas empresas en el año anterior 69
- 2 Detalle de algunas partidas de la cuenta de resultados
  - 1 Valores absolutos 70
  - 2 Estructura y tasas de variación sobre las mismas empresas en el año anterior 71

**ESTADOS PATRIMONIALES**

- 3 Balance. Activo. Valores absolutos 72
- 4 Balance. Pasivo. Valores absolutos 73
- 5 Balance. Estructura 74

**ESTADOS DE ANÁLISIS DE LA DIFERENCIA RENTABILIDAD – COSTE FINANCIERO**

(R.1 – R.2)

- 6 Estado de equilibrio financiero
  - 1 Valores absolutos 75
  - 2 Estructura 76
- 7 Ratios que determinan la diferencia rentabilidad – coste financiero (R.1 – R.2) 77

**Cuadros por actividad, tamaño y naturaleza**

**RÚBRICAS DEL ESTADO DE FLUJOS**

- 8 Valor añadido bruto al coste de los factores. Tasas de variación sobre las mismas empresas en el año anterior 78
- 9 Resultado económico bruto de la explotación. Tasas de variación sobre las mismas empresas en el año anterior 79
  - Gastos de personal (véase capítulo 4)
- 10 Gastos financieros. Tasas de variación sobre las mismas empresas en el año anterior 80
- 11 Amortizaciones netas, deterioro y provisiones de explotación. Tasas de variación sobre las mismas empresas en el año anterior 81
- 12 Resultado ordinario neto. Tasas de variación sobre las mismas empresas en el año anterior 82

**RATIOS SIGNIFICATIVAS**

- 13 Rentabilidad ordinaria del activo neto (R.1) 83
- 14 Factores determinantes de la rentabilidad del activo neto (R.1) 84
- 15 Coste financiero (R.2) 85
- 16 Rentabilidad ordinaria de los recursos propios (R.3) 86
- 17 Diferencia rentabilidad – coste financiero (R.1 – R.2) 87
- 18 Ratio de endeudamiento (recursos ajenos con coste sobre pasivo remunerado, precios corrientes, saldo final) (E.1) 88
- 19 Valor añadido bruto al coste de los factores / producción 89
- 20 Resultado económico bruto de explotación / producción 90
- 21 Resultado del ejercicio / valor añadido bruto al coste de los factores 91
- 22 Inversión en inmovilizado material e inversiones inmobiliarias / Inmovilizado material e inversiones inmobiliarias netas (balance) 92
- 23 Período medio de cobro a clientes 93
- 24 Período medio de pago a proveedores 94
- 25 Financiación comercial neta (clientes – proveedores) / ventas 95

#### Cuadros de detalle

#### RÚBRICAS DEL ESTADO DE FLUJOS

- 26 Importe neto de la cifra de negocios y compras netas. Detalle por países y relación intersocietaria
    - 1 Estructura 96
    - 2 Tasas de variación sobre las mismas empresas en el año anterior 97
  - 27 Saldo neto exportaciones – importaciones. Porcentaje sobre el VAB 98
  - 28 Empresas con resultado del ejercicio positivo/negativo. Datos de detalle
    - 1 Valores absolutos 99
    - 2 Tasas de variación sobre las mismas empresas en el año anterior 100
- Notas a los cuadros del capítulo 2 101

### 3 ANÁLISIS ECONÓMICO GENERAL

#### Agrupación de sociedades no financieras colaboradoras con la Central de Balances. 2002-2011

- 1 Cuentas corrientes. Producción, generación y distribución de renta
  - 1 Valores absolutos 105
  - 2 Estructura 106
  - 3 Tasas de variación sobre las mismas empresas en el año anterior 107
- 2 Cuenta de capital
  - 1 Valores absolutos 108
  - 2 Estructura y tasas de variación sobre las mismas empresas en el año anterior 109
- 3 Cuenta financiera 110
- 4 Balance. Activo
  - 1 Valores absolutos a precios de mercado 111
  - 2 Estructura 112
- 5 Balance. Patrimonio neto y pasivo
  - 1 Valores absolutos a precios de mercado 113
  - 2 Estructura 114
- 6 Estado de conciliación. Enlace entre balance inicial y final. 2011 115
- 7 Cuenta de otras variaciones en volumen 116
- 8 Cuenta de revalorización 117

#### Total sector Sociedades no financieras. 2005-2011

- 9 Cuentas corrientes. Producción, generación y distribución de renta (CNE base 2008)
    - 1 Valores absolutos 121
    - 2 Estructura y tasas de variación 122
  - 10 Cuenta de capital (CNE base 2008) 123
  - 11 Cuenta financiera 124
  - 12 Balance. Activo 125
  - 13 Balance. Patrimonio neto y pasivo 126
  - 14 Estado de conciliación. Enlace entre balance inicial y final. 2011 127
- Notas a los cuadros del capítulo 3 128

### 4 TRABAJADORES Y CUENTAS RELACIONADAS. 2002-2011

#### Cuadros generales

- 1 Número medio de trabajadores, gastos de personal y remuneración de asalariados
  - 1 Valores absolutos 133
  - 2 Estructura 134
  - 3 Tasas de variación sobre las mismas empresas en el año anterior 135

#### Cuadros por actividad, tamaño y naturaleza

- 2 Gastos de personal. Tasas de variación sobre las mismas empresas en el año anterior 136



- 3 Número medio de trabajadores
  - 1 Valores absolutos 137
  - 2 Tasas de variación sobre las mismas empresas en el año anterior 138
- 4 Gastos de personal por trabajador. Tasas de variación sobre las mismas empresas en el año anterior 139
- 5 Gastos de personal respecto del valor añadido bruto al coste de los factores 140
- 6 Porcentaje de empresas con aumento en el empleo medio 141

#### Cuadros de detalle

- 7 Gastos de personal por trabajador. Detalle por tamaño y naturaleza 142
- 8 Obligaciones por prestaciones al personal y similares. Saldos y movimientos 143
- 9 Clasificación del personal por ocupación 144
- 10 Clasificación del personal por ocupación y sexo. Estructura hombres/mujeres en cada grupo 145

Notas a los cuadros del capítulo 4 146

## 5 COMPARACIONES INTERNACIONALES. BASE DE DATOS BACH/ESD. 2002-2010

### Características generales de la base de datos BACH

- 1 Estructura del valor añadido, comparación entre población y muestra. Detalle por países, tamaño y actividad principal de las empresas 149
- 2 Cobertura y detalle por países. Empresas manufactureras. 2002-2010 150

### Cuadros generales (BACH). Manufactureras

#### CUENTA DE RESULTADOS. ESTRUCTURA

- 3 Total empresas 151
- 4 Resumen por tamaños de empresas 152

#### BALANCE. ESTRUCTURA

- 5 Total empresas 153
- 6 Resumen por tamaños de empresas 154

### Rúbricas significativas (BACH). Manufactureras

#### TASAS DE VARIACIÓN

- 7 Valor añadido. Gastos de personal 155
- 8 Resultado bruto de explotación. Intereses de deudas 156
- 9 Trabajadores y remuneraciones medias 157

#### RATIOS

- 10 Gastos de personal sobre valor añadido. Resultado bruto de explotación sobre cifra de negocios 158
- 11 Recursos generados (aproximación) sobre valor añadido. Gastos financieros sobre deudas no comerciales 159
- 12 Patrimonio neto (aproximación) sobre recursos totales. Financiación bancaria sobre deudas totales 160

### Estadísticos significativos (ESD). Manufactureras. Ratios

- 13 Valor añadido sobre cifra neta de negocios. Gastos de personal sobre cifra neta de negocios 161
- 14 Resultado económico bruto sobre cifra neta de negocios. Gastos financieros y asimilados sobre cifra neta de negocios 162
- 15 Cifra neta de negocios sobre total activo. Inmovilizado financiero sobre total activo 163
- 16 Inmovilizado material sobre total activo. Fondos propios sobre total pasivo 164

Notas a los cuadros del capítulo 5 165

ANEJOS

Base de datos de cuentas anuales depositadas en los registros mercantiles. Colaboración Banco de España/registros mercantiles 167

PUBLICACIONES DE LA CENTRAL DE BALANCES: NORMAS DE DIFUSIÓN 201



## 1 Introducción

Esta publicación, que mantiene la estructura de ediciones anteriores, recoge los resultados de las empresas no financieras referidos al año 2011 y una síntesis de la serie de datos que se inicia en el año 2002. Siguiendo la política de eliminación de publicaciones en papel establecida por el Banco de España, esta monografía se difunde por vez primera exclusivamente en versión electrónica en la Red ([www.bde.es](http://www.bde.es)), donde también es posible acceder a la serie de datos completa (1984-2011) por medio de la aplicación «Agregados sectoriales», en la que se facilitan detalles adicionales a los ofrecidos en esta monografía, por sectores de actividad y tamaño de las empresas. El cuerpo principal de la publicación recoge los resultados de la Central de Balances Anual (CBA); además, en el anejo que figura al final, se difunde la información de la base de datos elaborada a partir de las cuentas anuales depositadas en los registros mercantiles (CBBE-RM), que en algunos cuadros y gráficos de la publicación aparece denominada como CBB, y complementa la información de la CBA con el análisis de los resultados de las empresas no financieras españolas de pequeña y mediana dimensión, constituyendo la inclusión de estas últimas (las medianas empresas) una de las principales novedades de la presente edición. La difusión de los datos de las pymes españolas en los cuadros del anejo representa un nuevo paso en la integración de las bases de datos de la Central de Balances (base CBI). El *Suplemento metodológico*, que acompaña a esta publicación, recoge diversas precisiones técnicas: el ámbito de los conceptos incluidos en los cuadros de los capítulos 2, 3 y 5, las tablas con las clasificaciones de actividad que se utilizan, las respuestas agregadas de las empresas para el año 2011 y otros detalles útiles para usuarios especializados<sup>1</sup>. Las empresas colaboradoras con la Central de Balances pueden acceder por medio del «Canal web» a las aplicaciones informáticas que se han creado para ellas: el cuestionario electrónico de la Central de Balances y la aplicación que elabora el estudio comparado con el sector en el que desarrollan su actividad; además, las empresas colaboradoras que lo precisen pueden solicitar en el «Canal web» de la Central de Balances una copia en soporte CD-ROM de los cuestionarios electrónicos<sup>2</sup>. Como en años anteriores, con esta monografía se difunde una separata del artículo relativo a los resultados de la Central de Balances Trimestral (CBT) hasta el tercer trimestre de 2012, que se publicará en el *Boletín Económico* del Banco de España correspondiente a noviembre de 2012.

La publicación propiamente dicha está constituida por esta Nota metodológica y un bloque de gráficos de síntesis, que preceden a los cinco capítulos donde se recogen los cuadros estadísticos. En la Nota metodológica se informa sobre las principales novedades de la presente edición, que se recogen en el apartado siguiente y que, en este caso, se concretan en la actualización de las series históricas, la mencionada incorporación de las medianas empresas en los cuadros del anejo (para difundir los datos de las pymes españolas), la edición de nuevos recuadros y algunos cambios de menor importancia en cuadros y gráficos de la publicación. Esta edición relativa a 2011 incluye cuatro recuadros con las referencias e informaciones que se han estimado relevantes.

<sup>1</sup> Se facilita a quienes lo solicitan a la Unidad de Grupos Empresariales y Estudios de la Central de Balances, [cbdifusion@bde.es](mailto:cbdifusion@bde.es), fax 91 338 6880. (Véase la sección de «Publicaciones de la Central de Balances» en las páginas finales de esta publicación).

<sup>2</sup> La relación con las empresas no financieras se mantiene por medio del «Canal web», en [https://app.bde.es/cbw\\_pub](https://app.bde.es/cbw_pub).

## 2 Novedades de esta publicación

A continuación se señalan las principales novedades de esta publicación respecto de la de 2010:

- 1 *Incorporación de las empresas de tamaño mediano en los cuadros del anejo (difusión de datos de las pymes españolas).* El anejo de esta monografía, que difunde los resultados agregados de las empresas que depositan sus cuentas anuales en los registros mercantiles, había venido difundiendo hasta la presente edición exclusivamente los datos de las empresas de pequeña dimensión (menos de 50 empleados). Siguiendo con el proceso de integración entre las diferentes bases de datos (en lo que se denomina CBI, Central de Balances Integrada) y su utilización en los productos elaborados por la Central de Balances, el anejo pasa a difundir, a partir de esta edición, la información agregada de una amplia muestra de las pymes españolas (más de 600.000 empresas, con una cobertura del 21,1 % del VAB del agregado; véase el recuadro 4 de esta monografía). Otros productos que ya utilizan la información integrada de CBI son la aportación española a la base de datos BACH (capítulo 5 de la monografía) y a los *financial soundness indicators*, FSI, del Fondo Monetario Internacional, que desde septiembre de 2012 se publican en el *Boletín Estadístico*, sobre lo que informa el recuadro 3.
- 2 *Mantenimiento del número de empresas colaboradoras.* Los esfuerzos realizados para ampliar la cobertura de empresas colaboradoras han permitido, tal y como se refleja en el cuadro 1.1 de la publicación, que el número de empresas disponibles en las bases cerradas se consolide en cifras superiores a 9.000. Además, se ha ampliado el número de empresas con las que se cierra esta publicación para el año que le sirve de título: en lo que se refiere a 2011, se dispone de 7.150 empresas, lo que en términos de cobertura representa el 26,4 % del VAB generado por el total de las sociedades no financieras españolas.
- 3 *Cambios en los gráficos y cuadros de la publicación.* Además del impacto de la inclusión de las empresas medianas en los cuadros del anejo, antes mencionado, esta publicación incluye los siguientes cambios: a) un nuevo gráfico de síntesis sobre la representatividad de las muestras (gráfico 2.5), en el que se compara la contribución al crecimiento del empleo de las diferentes ramas de actividad entre la muestra de empresas CBA y los datos del total de la población recogidos en la estadística de afiliación a la Seguridad Social; b) el cuadro 5.1 en el que se venía ofreciendo la estructura sectorial (por ramas de actividad) de las muestras de los diferentes países contribuyentes a la base de datos BACH se ha ampliado con ese mismo detalle referido al total de la población de empresas no financieras de cada país; c) los balances agregados del ejercicio 2011 difundidos en los capítulos 2 y 3 han sido sometidos a los ajustes necesarios para que el nuevo tratamiento contable previsto por la Orden EHA/3362/2010 para las empresas concesionarias de infraestructuras públicas no produzca rupturas en la serie histórica con el año 2011, primer ejercicio de aplicación. El *Suplemento metodológico* informa en detalle sobre el alcance de los ajustes realizados.

## 3 Central de Balances Anual

El bloque de gráficos de síntesis, los cuadros que figuran en los capítulos 1 a 4 y este epígrafe de la Nota metodológica presentan los resultados obtenidos en 2011 y en los nueve ejercicios anteriores por las empresas no financieras que colaboran voluntariamente con la Central de Balances Anual del Banco de España. No obstante, la serie histórica

### 3.1 ASPECTOS GENERALES

La caída de los ingresos fiscales asociados con el impuesto de sociedades (IS) ha sido uno de los rasgos más relevantes en la evolución de las finanzas públicas en España durante la crisis iniciada en 2007. Así, de acuerdo con la información suministrada por la Agencia Tributaria (AEAT) en sus informes anuales, el descenso acumulado en la recaudación de esta figura impositiva desde el máximo, en 2007, hasta el ejercicio 2011 se situaría próximo al 60 %. Este retroceso es de una cuantía similar al reflejado en la Contabilidad Nacional para el sector institucional de las sociedades no financieras en el concepto de los pagos por los impuestos corrientes (véase gráfico 1).

La información de carácter contable-financiero procedente de las empresas y recopilada por la Central de Balances en su base anual (CBA) se postula también como una alternativa estadística relevante para el análisis del IS. Esta base de datos permite estudiar con carácter previo a otras fuentes de información la evolución del pago por el IS, al tiempo que posibilita su análisis de una forma detallada, a nivel individual, e integrada con el resto de las circunstancias económicas y patrimoniales propias de cada empresa. No obstante, la ausencia de un diseño muestral estadístico para la recopilación de la información en la CBA, dado el carácter voluntario de la participación de las empresas en esta encuesta, puede inducir algunos sesgos en relación con el tamaño o con determinados sectores de actividad. En este sentido, la sobrerrepresentación que tienen las grandes empresas en la CBA podría condicionar algunos de los resultados relacionados con la evolución de la variable del IS.

Dentro de la base de datos CBA, dos son los conceptos incluidos en la encuesta anual que se relacionan con el IS: la rúbrica del impuesto sobre beneficios, en la cuenta de pérdidas y ganancias, y la cuota líquida<sup>1</sup>. El segundo de ellos, la cuota líquida, es la magnitud que más se aproxima al concepto utilizado en las estadísticas tributarias y en la propia Contabilidad Nacional, al reflejar los pagos de las empresas a la Hacienda pública como consecuencia de la existencia de una base imponible positiva que grava el excedente empresarial. La otra variable, el impuesto sobre beneficios de la cuenta de resultados, es una magnitud de carácter contable y está más directamente vinculada con el resultado del ejercicio, por lo que su importe y signo (en función de la existencia de beneficios o pérdidas) pueden ser un gasto o un ingreso, respectivamente. Adicionalmente, la existencia de criterios diferentes en el reconocimiento de ingresos y gastos entre la normativa contable y la fiscal es la causa de la divergencia entre las magnitudes de la cuota líquida y el impuesto sobre beneficios y el motivo de la aparición en el balance de las empresas de las partidas de activos y pasivos por impuestos diferidos.

Cuando se analiza el comportamiento de la cuota líquida del IS en la muestra CBA se aprecia, al igual que en las otras fuentes estadísticas, una disminución significativa de los pagos tributarios du-

rante la crisis actual, de en torno al 45 % desde el máximo registrado en 2006. No obstante, la caída acumulada en el período 2007-2011 en los pagos por el IS para estas empresas es de una cuantía menor a la del conjunto del sector institucional en la Contabilidad Nacional. Esta atenuación del descenso podría venir explicada por las características de la muestra CBA, al estar centrada en las empresas grandes. Así, si se compara el perfil cíclico del IS en la base de datos anual de la Central de Balances con la trayectoria de la recaudación de los grupos fiscales consolidados de la AEAT, su comportamiento ha sido más próximo, al compartir ambas fuentes características más homogéneas en relación con el tamaño de las sociedades declarantes, si bien la presencia del segmento de las instituciones financieras en las estadísticas de la AEAT, y la evolución especialmente adversa de los excedentes en este sector durante los años de la crisis, puede ser un factor que ayude a explicar alguna de las diferencias entre las dos fuentes (véase gráfico 2).

El detalle sectorial de la CBA que analiza el comportamiento del IS en los últimos años confirma que el fenómeno del descenso de la recaudación impositiva ha sido generalizado en la práctica totalidad de las ramas de actividad (véase gráfico 3). Especialmente acusado ha sido el deterioro vinculado con las empresas pertenecientes a los sectores de servicios y de la construcción, incorporado este último en la agrupación de actividades de cobertura reducida, en las que sus contribuciones con respecto al máximo alcanzado en 2007 aportaron un descenso de 26 pp y 10 pp, respectivamente, representando el 85 % de la caída global. Por su parte, en la industria la contracción de los pagos por el IS fue de menor cuantía, en torno a 5 pp, al tiempo que la aportación negativa procedente del sector de la energía fue de apenas 3 pp.

Uno de los principales factores que ha contribuido al retroceso de la recaudación fiscal en el IS en los años recientes ha sido la disminución de los beneficios empresariales, consecuencia de la debilidad del contexto general de la economía española. El resultado del ejercicio antes de impuestos de las empresas CBA en 2011 se situó aproximadamente un 60 % por debajo del nivel alcanzado en 2007, al tiempo que el número de empresas potencialmente generadoras de pagos a la Hacienda pública por la existencia de beneficios descendía hasta representar el 67 % del total en 2011, frente al 80 % en 2007 (véase gráfico 4).

No obstante, existen otros factores adicionales a la evolución de los beneficios empresariales que ayudan a explicar la caída de los pagos por el IS de las empresas en el período reciente. Estos factores son los relacionados con las modificaciones de las normas tributarias introducidas por el legislador en los años iniciales de la crisis con el objetivo de amortiguar los efectos negativos de la recesión. Entre estas medidas sobresalen: 1) la reducción de los tipos del gravamen (el tipo general pasó del 35 % al 30 % y el tipo reducido descendió del 30 % al 25 %) aplicada a partir del ejercicio 2008; 2) la introducción de la libertad de amortización para el inmovilizado material condicionada al mantenimiento o el crecimiento de la plantilla de trabajadores para los períodos impositi-

<sup>1</sup> En los cuestionarios normal y reducido, en la información complementaria de la cuenta de pérdidas y ganancias se solicita a las empresas el importe de la cuota líquida del impuesto sobre beneficios (antes de retenciones y pagos a cuenta).

vos iniciados a partir de 2009, y 3) la rebaja del tipo reducido del gravamen para las pequeñas empresas al 20% desde 2009. El conjunto de estas medidas ha determinado una disminución significativa del tipo medio efectivo<sup>2</sup> del IS en la muestra de empresas de CBA hasta situarse ligeramente por encima del 10% en 2011, frente al 18% alcanzado en 2007 (véase gráfico 5). La evo-

lución descendente del tipo efectivo del gravamen a nivel agregado es el resultado de un comportamiento asimétrico según el tamaño de empresa. Así, mientras que en las grandes y medianas sociedades la presión fiscal en relación con el beneficio contable ha descendido durante los últimos años, en las pequeñas empresas el tipo efectivo se ha mantenido prácticamente estable. El análisis comparado del tipo medio de gravamen del impuesto por tamaño de empresa muestra el menor nivel de las empresas grandes. Una posible explicación a este comportamiento podría estar

2 Evaluado sobre la suma agregada de las empresas con resultado del ejercicio antes de impuesto positivo.

1 EVOLUCIÓN DEL IMPUESTO DE SOCIEDADES (TOTAL EMPRESAS) (a)

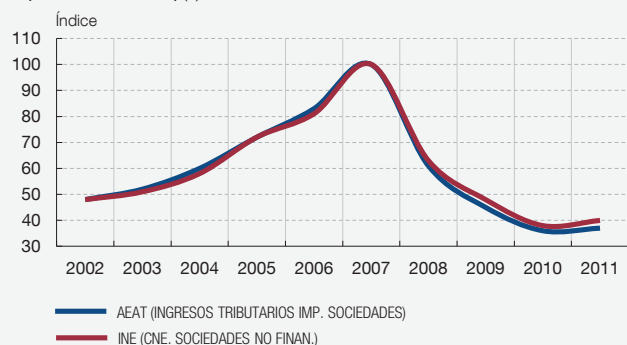

2 EVOLUCIÓN DEL IMPUESTO DE SOCIEDADES (SUBMUESTRAS DEL SECTOR SOCIEDADES NO FINANCIERAS) (a)

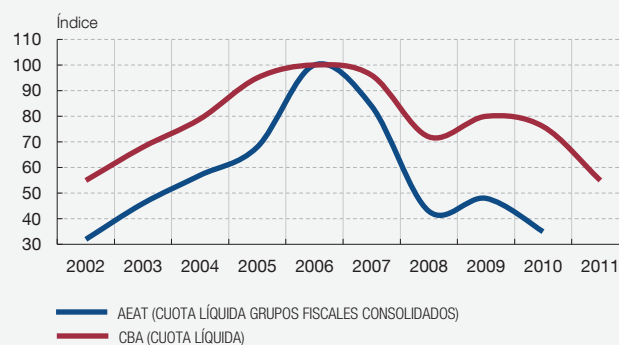

3 CUOTA LÍQUIDA DEL IMPUESTO DE SOCIEDADES EN CBA (DETALLE POR RAMAS DE ACTIVIDAD) (a)

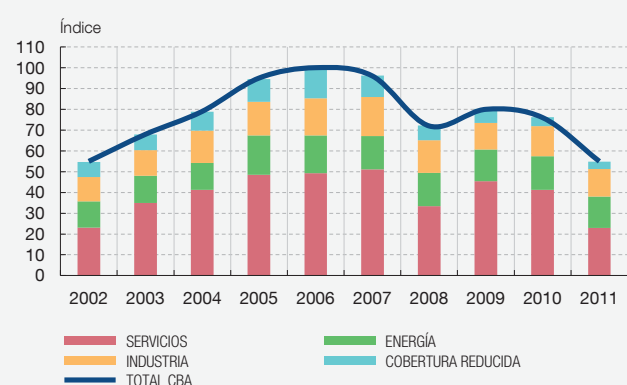

4 EVOLUCIÓN DEL RESULTADO DEL EJERCICIO ANTES DE IMPUESTOS Y NÚMERO DE EMPRESAS CON BENEFICIOS

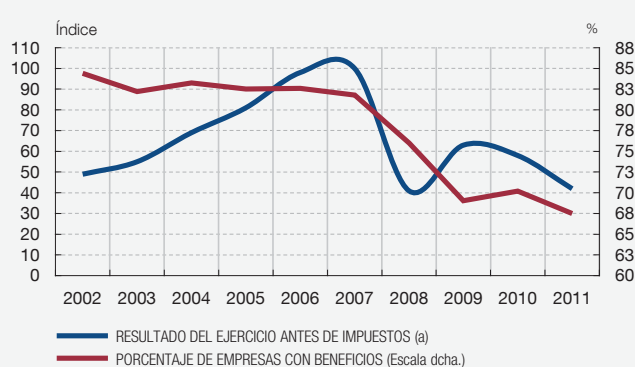

5 TIPO EFECTIVO MEDIO EN EL IMPUESTO DE SOCIEDADES. EMPRESAS CBA (b)

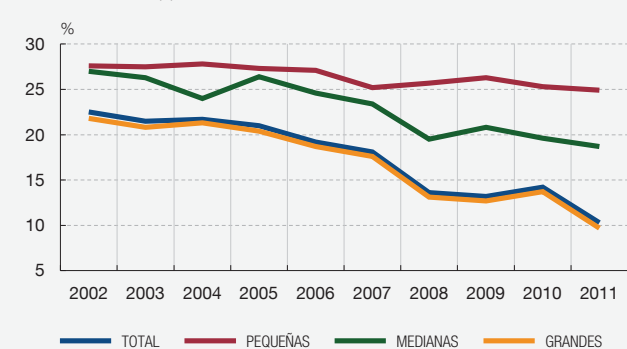

6 ACTIVOS POR IMPUESTOS DIFERIDOS

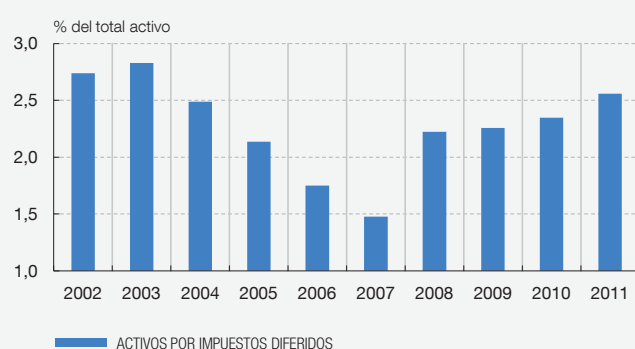

FUENTES: Agencia Estatal de la Administración Tributaria, Instituto Nacional de Estadística y Banco de España.

a Índice 100 = Máximo período 2002-2011.

b Calculado para las empresas con el resultado del ejercicio antes de impuestos mayor que cero.

en la existencia de exenciones en determinadas naturalezas de ingresos, como, por ejemplo, los dividendos percibidos, que constituyen un componente significativamente importante en la cuenta de resultados de las empresas de mayor tamaño.

Por último, cabe mencionar la posible influencia en la evolución de los pagos por el IS de la facultad que tienen las empresas de compensar en la base imponible del impuesto las pérdidas generadas en años anteriores<sup>3</sup>. En el contexto actual de profundo deterioro de la situación patrimonial y económica de las empresas la inci-

dencia de la compensación de bases imponibles negativas habría incrementado su frecuencia e importancia material en la determinación de la factura fiscal. Prueba de ello es el fuerte incremento que han experimentado en los últimos años los créditos fiscales contabilizados en los balances de las empresas, dentro de la partida de activos por impuestos diferidos (véase gráfico 6).

Durante 2012 el legislador, dentro del conjunto de actuaciones orientadas a impulsar el proceso de consolidación fiscal, incorporó modificaciones en el funcionamiento del impuesto sobre sociedades. Estas medidas se han centrado en la limitación del carácter deducible de algunos componentes de gastos (fondo de comercio, reducción progresiva de la libertad de amortización y establecimiento de límites a los gastos financieros, etc.) que inducirán, previsiblemente, una reversión en la trayectoria reciente de los pagos tributarios de las empresas en los próximos ejercicios fiscales.

3 El Real Decreto Legislativo 4/2004, de 5 de marzo, por el que se aprobó el texto refundido de la Ley del Impuesto sobre Sociedades, en su artículo 25.1 establece: «Las bases imponibles negativas que hayan sido objeto de liquidación o autoliquidación podrán ser compensadas con las rentas positivas de los períodos impositivos que concluyan en los 18 años inmediatos y sucesivos».

disponible se inicia en 1983 y puede consultarse en el módulo de «Agregados sectoriales» que se encuentra disponible en la Red ([www.bde.es](http://www.bde.es)). Los cuadros de la monografía recogen la serie 2002-2011 cuando se refieren a ratios y tasas de variación, y las últimas cinco bases de datos, esto es, las de 2007 a 2011, en los restantes casos. Como puede comprobarse en los cuadros mencionados, cada base de datos contiene información del año que designa a la base (por ejemplo, 2011) y de los resultados de las mismas empresas en el año anterior (en el caso del ejemplo, 2010). Los datos de la base 2010 son provisionales (hasta la primavera de 2013 se seguirán recibiendo contestaciones a esta base), y los de la base 2011, de avance (en este caso, la recogida de datos terminará en marzo de 2014). Al margen de estas consideraciones generales, en el presente epígrafe 3: a) se exponen la información que se solicita a las empresas y el tratamiento al que se somete; b) se resume el contenido del apartado de gráficos de síntesis; c) se detallan las características generales de las empresas incluidas en las bases de datos, y d) se resume el contenido de los capítulos 2 («Análisis empresarial. 2002-2011»), 3 («Análisis económico general») y 4 («Trabajadores y cuentas relacionadas. 2002-2011»). Las precisiones técnicas pueden ampliarse consultando el *Suplemento metodológico*, que los analistas pueden solicitar en la Unidad de Grupos Empresariales y Estudios de la Central de Balances, o bien a través de la Red ([www.bde.es](http://www.bde.es)). El Suplemento recoge todas las referencias metodológicas de esta monografía anual: a) descripciones más detalladas sobre el tratamiento a que se someten los cuestionarios, así como el significado analítico y el enlace entre los estados contables de los diferentes capítulos; b) la composición de cada una de las rúbricas de los cuadros de los capítulos 2, 3 y 4 con el mayor detalle posible; c) los cuestionarios, con la información agregada de las empresas que han contestado a la última base de datos, y d) las clasificaciones empleadas. Por último, en el epígrafe 4 de esta Nota metodológica se presentan los cuadros del capítulo 5, «Comparaciones internacionales. Base de datos BACH/ESD. 2002-2010».

### 3.2 TRATAMIENTO DE LA INFORMACIÓN

Desde 1983, el Banco de España viene solicitando a las empresas no financieras su colaboración voluntaria mediante la cumplimentación de un cuestionario normalizado, ajustado al plan general de contabilidad en vigor. El cuestionario de 2011, empleado en la recogida

La Central de Balances lleva a cabo una amplia labor de difusión por medio de la Red ([www.bde.es](http://www.bde.es)), dirigida prioritariamente hacia las empresas colaboradoras. Ese esfuerzo se concreta en:

- 1 LA PUBLICACIÓN ANUAL DE SUS RESULTADOS Y LOS AGREGADOS SECTORIALES DE DETALLE:
  - a) Monografía anual de la Central de Balances.
  - b) Aplicación informática «Agregados sectoriales», que hace posible elaborar estudios de agregados de empresas más detallados que los disponibles en la monografía anual.
- 2 CUESTIONARIO ELECTRÓNICO. Es la aplicación informática para la cumplimentación del cuestionario anual y su depuración (opcional), que las empresas colaboradoras pueden descargarse desde la Red. Las empresas interesadas pueden solicitar una copia en formato CD-ROM en el sitio web del Banco en la Red.
- 3 UN ESTUDIO INDIVIDUAL RESUMEN DE LA EMPRESA, COMPARADO CON EL SECTOR DE ACTIVIDAD AL QUE PERTENECE. Incorpora un conjunto de ratios calculadas para la empresa que permiten la comparación con su sector de actividad.
- 4 ESTUDIOS DE DETALLE (para agregados sectoriales no incluidos en el punto anterior).
- 5 ESTUDIOS SECTORIALES INTERNACIONALES, CON PAÍSES DE LA UNIÓN EUROPEA (Proyecto BACH/ESD, del Comité Europeo de Centrales de Balances).
- 6 INFORMACIÓN PÚBLICA SOBRE TIPOS DE INTERÉS PREFERENCIALES Y DE REFERENCIA DEL MERCADO HIPOTECARIO, que se remite gratuitamente previa petición por escrito.

de los datos que son la base de esta publicación, sigue el Plan General de Contabilidad de 2007 (PGC 2007). Con la finalidad de obtener tasas de variación significativas, en el cuestionario se solicitan datos de dos ejercicios consecutivos comparables. El cuestionario está disponible en papel y en soporte electrónico que puede descargarse desde el sitio web del Banco de España (<http://www.bde.es/webbde/es/cenbal/descarce.html>). Las empresas que lo precisen y que lo soliciten a la Central de Balances pueden acceder a una copia de esta aplicación informática en soporte CD-ROM. La Central de Balances, como contrapartida a su colaboración, facilita a las empresas un estudio individual, que incluye datos sectoriales que les sirven de contraste en el análisis de la gestión de su negocio, y otras informaciones no confidenciales disponibles en las bases de datos del Banco de España. El cuadro 1 muestra las ventajas que se derivan para las empresas de su colaboración con la Central de Balances. Entre ellas destaca el envío de un estudio individual comparado con el sector de actividad, que se remite gratuitamente a las empresas colaboradoras; el *Suplemento metodológico* incluye un ejemplo del estudio referido para las empresas interesadas.

Este apartado informa, de manera resumida, sobre: a) el contenido del cuestionario que se remite a las empresas; b) los controles y contrastes que la Central de Balances establece para garantizar la calidad de la información recibida, y c) las clasificaciones utilizadas por la Central de Balances para ordenar las empresas según su actividad principal, tamaño y naturaleza.

### 3.2.1 Cuestionarios de la Central de Balances: información disponible

Desde 1992, la Central de Balances dispone de dos cuestionarios (normal y reducido), que se remiten a las empresas colaboradoras según su plantilla supere o no el umbral de 100 trabajadores. La diferencia fundamental entre ambos cuestionarios reside en el número de datos solicitados en cada uno de ellos, como se indica en el cuadro 2.



	Tipo de cuestionario	
	Normal	Reducido
<b>TOTAL</b>	<b>575</b>	<b>290</b>
Información contable	379	229
Informaciones adicionales	196	61

## CONTENIDO DE LOS CUESTIONARIOS DE LA CENTRAL DE BALANCES

## Datos de caracterización e informaciones no contables

Domicilio social
Actividades desarrolladas
Localización geográfica
Recursos humanos empleados
Estructura de la propiedad
Miembros del consejo y puestos directivos
Procesos de reestructuración en el último ejercicio
Otros

## Informaciones contables

Balance
Cuenta de pérdidas y ganancias
Detalles por residencia del agente de contrapartida y relación intersocietaria
Estado total de cambios en el patrimonio neto
Datos solicitados a las empresas afectadas por ciertas operaciones, que normalmente se obtienen en los contactos directos que se mantienen con ellas

Los cuestionarios de la Central de Balances se revisan periódicamente, para incorporar los cambios normativos registrados en el último año en la normativa contable emanada del Instituto de Contabilidad y Auditoría de Cuentas (nuevas adaptaciones sectoriales, emisión de normas de valoración, etc.) y para incluir las mejoras y sugerencias recibidas de los usuarios. Se intenta introducir los menores cambios posibles, con el fin de no afectar a las aplicaciones informáticas que tienen instalado el cuestionario de la Central de Balances como salida de información normalizada. El cuestionario de la base de datos de 2012 (ejercicios 2011-2012), que estará disponible en la Red a principios de 2013 para su utilización por las empresas el año próximo, incorpora algunos cambios respecto al de 2011 para mejorar el análisis de los períodos medios de cobro y pago, al solicitar información sobre el IVA soportado y repercutido. Los cuestionarios se estructuran en dos partes en cada página: la que es coincidente con los modelos de depósito de cuentas y la que requiere detalles adicionales para fines estadísticos.

El *Suplemento metodológico* facilita una descripción resumida del contenido de los cuestionarios de 2011 y, en un anejo, la copia completa de estos con los datos agregados facilitados por las empresas colaboradoras para 2011. El cuadro 3 desglosa, de forma sintética, su contenido. La aplicación «Cuestionario electrónico» facilita la depuración de datos a que se hace referencia más adelante y da acceso al estudio individual de la empresa comparada con su sector de actividad; asimismo, permite a las empresas colaboradoras la conexión con el fichero de datos generado en el ejercicio anterior, lo que reduce significativamente el trabajo de carga de datos en años sucesivos. Como en años anteriores, el cuestionario electrónico incorpora una función de importación y exportación de ficheros XBRL basados en la taxonomía del PGC 2007, para lo que ha



	Tipo de cuestionario	
	Normal	Reducido
<b>TOTAL</b>	<b>1.696</b>	<b>943</b>
Contrastes básicos	569	251
Contrastes complementarios	1.127	692

sido necesario crear una taxonomía específica para las empresas colaboradoras con la Central de Balances, sobre lo que se informa en el *Suplemento metodológico*. Por último, dado que el formato de los estados financieros requeridos en los cuestionarios, como se ha dicho, coincide con el establecido por el PGC 2007, las empresas pueden optar por cumplimentarlo en su totalidad o rellenar exclusivamente las rúbricas no requeridas por los registros mercantiles (información complementaria). En el segundo caso, también han de remitir a la Central de Balances copia de las cuentas anuales depositadas en los registros.

### 3.2.2 Validación de los cuestionarios. Baterías de pruebas de coherencia del cuestionario electrónico

Los cuestionarios electrónicos están disponibles en la Red a comienzos del año siguiente del que solicitan sus datos. La versión en papel se remite a las empresas que optan por colaborar en ese formato en el mes de marzo del año siguiente al que van referidos los datos que se requieren. Aproximadamente, el 72 % de las empresas utilizó el cuestionario electrónico para contestar a la base de datos de 2011; de ellas, prácticamente el 100 % remitió sus datos por correo electrónico. La recepción y la depuración se extienden durante dos años completos, si bien el grueso de las colaboraciones, sobre todo de las empresas de gran tamaño, se produce entre los meses de mayo y octubre del mismo año en el que se remiten los cuestionarios. Para incorporar la información de cada empresa a las bases de datos, se realiza un proceso de depuración mediante pruebas de coherencia aritmética y lógica (contable y financiera). En este procedimiento, la Central de Balances se pone en contacto con la empresa en cuestión, para solicitar aclaraciones adicionales sobre el contenido y la información suministrada en el cuestionario, todo ello con el objetivo de homogeneizar el tratamiento y la clasificación de los datos. Como se indica en el cuadro 4, el número total de contrastes realizados se aproxima a 1.500, lo que pone en evidencia los recursos que se dedican a estas validaciones. Por término medio, es necesario requerir algún tipo de aclaración a un tercio de las empresas de tamaño mediano y grande que contestan al cuestionario normal, en tanto que se va reduciendo el de las que, contestando al cuestionario reducido, precisan detalles adicionales. También se consultan las memorias y los informes de auditoría que remiten voluntariamente algunas empresas junto con el cuestionario cumplimentado, con la doble finalidad de evitar llamadas innecesarias para aclarar cuestiones puntuales y de mejorar la calidad del proceso de tratamiento y depuración de los datos.

Los cuestionarios electrónicos incluyen un sistema de depuración de datos similar —aunque más reducido— al que utiliza la Central de Balances en su proceso de revisión de los datos, que puede resultar de utilidad para las propias empresas colaboradoras. Con la finalidad de facilitar su uso, las pruebas de coherencia que se incluyen en los cuestionarios electrónicos (aproximadamente, la tercera parte de las aplicadas en la depuración interna) se han dividido en dos tipos: básicas, que ponen en evidencia errores manifiestos en la cumplimentación del cuestionario, y complementarias, que muestran aparentes incoherencias contables. Las empresas que no deseen aplicar estas baterías de pruebas pueden, no obstante, remitir los datos para su depuración por la Central de Balances. Al brindar la posibilidad de la autodepuración de la información (lo que supone una evidente

La Central de Balances (CB) analiza la rentabilidad de las empresas no financieras mediante dos ratios (R.1, rentabilidad ordinaria del activo neto, y R.3, rentabilidad ordinaria de los recursos propios) que, en síntesis, consideran en su cálculo los resultados or-

dinarios netos (RON), los activos netos (en R.1) y el patrimonio neto (en R.3) ajustados a precios corrientes. Las variables elegidas por la Central de Balances y la formulación empleada en el cálculo de las ratios reducen la volatilidad y favorecen el análisis

1 RENTABILIDAD DEL ACTIVO NETO: VALORES CONTABLES FRENTE A PRECIOS CORRIENTES

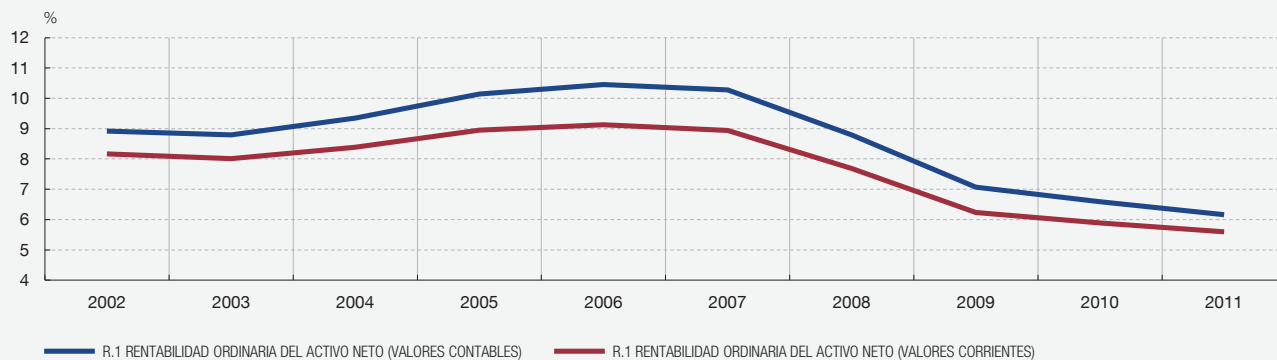

FUENTE: Central de Balances Anual, Banco de España.

2 MEDIDAS ALTERNATIVAS DE RENTABILIDAD: DENOMINADORES ALTERNATIVOS (ACTIVO NETO / ACTIVO TOTAL)

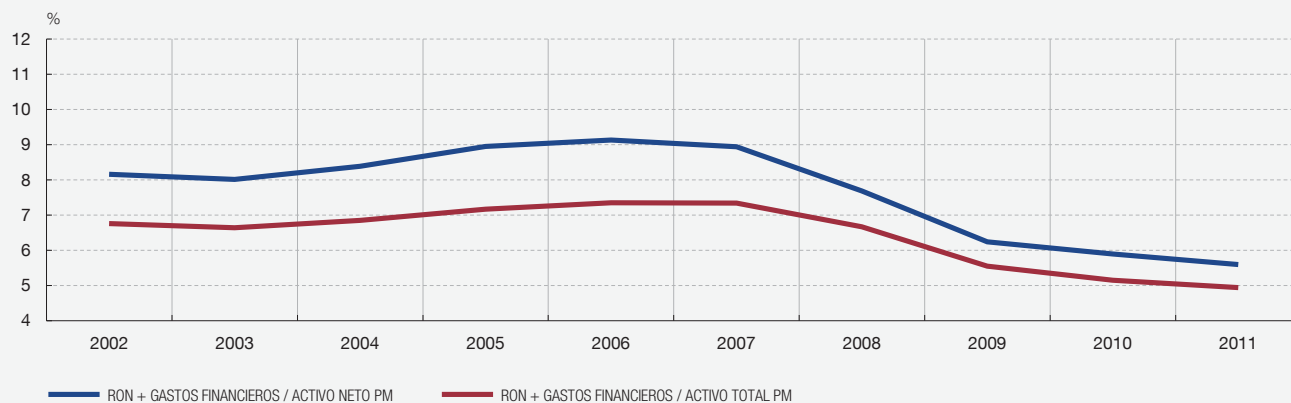

FUENTE: Central de Balances Anual, Banco de España.

3 MEDIDAS ALTERNATIVAS DE RENTABILIDAD: NUMERADORES ALTERNATIVOS

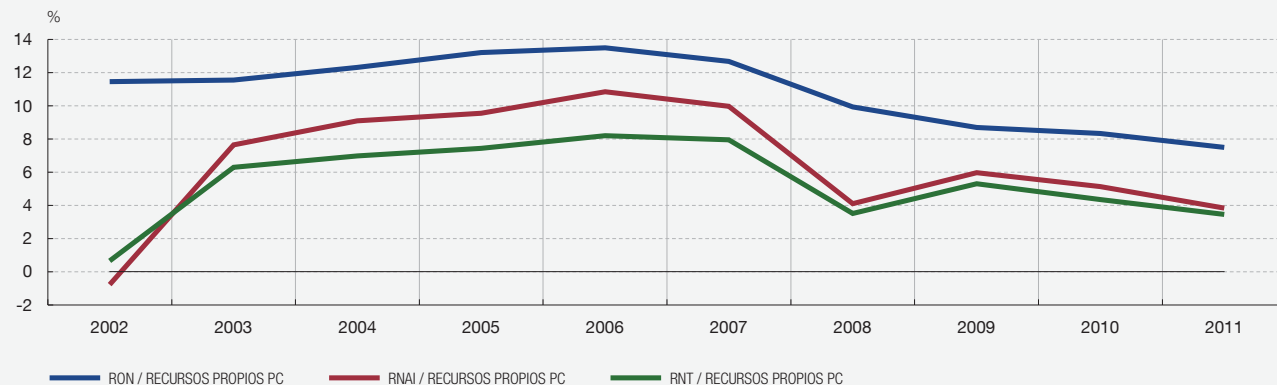

FUENTE: Central de Balances Anual, Banco de España.

conjunto de la rentabilidad y el coste de la financiación (el recuadro 2 del *Suplemento metodológico* ofrece detalles adicionales sobre la relación entre las ratios referidas). Este recuadro presenta mediciones alternativas, considerando diferentes indicadores de renta en el numerador de las ratios, así como denominadores alternativos, para evaluar las diferencias respecto de las ratios utilizadas por la Central de Balances.

### 1 Ratios de rentabilidad utilizadas actualmente por la Central de Balances, medición a valor contable y a precios corrientes

La ratio R.1, «Rentabilidad ordinaria del activo neto», mide el retorno que la empresa es capaz de generar con su activo, que se mide neto de pasivos sin coste financiero explícito y que no depende de la estructura financiera de la empresa (la proporción de recursos ajenos / recursos propios), para lo que en su numerador se añaden los gastos financieros [R.1:  $(RON + GF) / AN$ ]. El cuadro 2.7 de la publicación facilita el detalle de su cálculo. Por su parte, la ratio R.3, «Rentabilidad ordinaria de los recursos propios», mide la rentabilidad que, obtenida con los activos de la empresa, es atribuible a sus propietarios, esto es, al patrimonio neto (PN). Por ello, su valor depende de la estructura de capital de la empresa (la proporción recursos propios/recursos ajenos) y del coste de financiación (R.3:  $RON / PN$ )

Estas ratios se pueden calcular a partir de los balances empresariales con valores contables. Para su aproximación a precios corrientes se introduce un ajuste en la valoración de los activos netos (con contrapartida en el patrimonio neto) que ajusta los activos menos líquidos (inmovilizado material e inversiones inmobiliarias) a precios corrientes. De esta manera, empresas con inmovilizados similares, pero adquiridos en distintas fechas (al valorarse a precios históricos se reflejan en las cuentas de las empresas con precios diferentes), son comparables más fácilmente, motivo por el que la Central de Balances ha elegido esta opción. La introducción de este ajuste también permite evitar rupturas en el perfil de la serie histórica cuando las autoridades fiscales aceptaron actualizaciones de balances. Tal y como se puede apreciar en el gráfico 1, el efecto matemático de incluir este ajuste en el denominador, tanto de R1 como de R3, es una disminución de ambas medidas de rentabilidad (las rentabilidades calculadas a precios corrientes son menores que a valores contables).

### 2 Efecto de la utilización de denominadores alternativos

El gráfico 2 presenta la evolución y los niveles de la ratio manteniendo en el numerador la renta obtenida por la empresa ( $RON + \text{Gastos financieros}$ ), y variando la medición utilizada en el denominador. Las alternativas utilizadas son las siguientes:

- Activo neto a precios corrientes (utilizado actualmente) y
- activo total a precios corrientes, sin detracer del activo los pasivos sin coste explícito (principalmente, los pasivos de carácter comercial).

En este gráfico se observa cómo, aparte del resultado esperado de una mayor rentabilidad del activo neto frente al activo total, las evoluciones de los dos indicadores de rentabilidad son muy similares. La preferencia por la ratio calculada con activos netos se basa en la posibilidad de enlazar en ese caso el análisis de la R.1 y la R.3 con el coste de la financiación (R.2), lo que no sería posible de emplearse en el denominador el activo total (véase recuadro 2 del *Suplemento metodológico*).

### 3 Efecto de la utilización de numeradores alternativos

El gráfico 3 muestra la evolución y los niveles de la rentabilidad (en este caso, el cálculo se ha hecho con R.3), considerando indicadores alternativos de renta obtenida por los accionistas y manteniendo el denominador constante (el patrimonio neto), medido a precios corrientes. Así, las distintas alternativas que se plantean son:

- Resultado neto antes de impuestos (RNAI) (incluye pérdidas y ganancias de capital, deterioro de la cartera valores, etc.), y
- Resultado neto total (RNT) (después de impuestos).

El uso en el numerador del Resultado neto (antes o después del impuesto sobre sociedades) provoca una mayor volatilidad, motivo por el que la Central de Balances basa sus análisis en las rentabilidades de carácter ordinario. Por último, cabe resaltar que, cuando se toma como numerador el resultado después de impuestos, se observa una bajada sustancial de la rentabilidad, singularmente en los años de la serie con mayores beneficios.

ventaja para la Central de Balances y para las empresas, puesto que se evitan ulteriores llamadas para aclarar dudas) y la cumplimentación de los cuestionarios en el momento en que las empresas están cerrando sus cuentas anuales, se facilita a las empresas que deseen utilizarlo una ventaja adicional, ya que pueden cumplimentar el cuestionario desde el momento en que los datos están disponibles. Por último, como se ha dicho, la carga y la verificación por la empresa de sus propios datos proporcionan acceso a la elaboración de su estudio individual comparado.

Clasificación	Criterios empleados
Actividad	Por actividad principal. Agregados de actividad disponibles: CNAE 2009 a tres dígitos. Asignación por el método descendente, definido por el INE Sectores CB: 58 Grandes sectores CB: 18 Grupos de actividad de la publicación anual: 17
Localización geográfica	Por la comunidad autónoma en la que radica su domicilio social También se puede clasificar por la comunidad autónoma en la que desarrolle mayoritariamente la actividad
Naturaleza	Empresa pública cuando: La participación directa e indirecta de las AAPP supera el 50 %, o el control efectivo (las decisiones) es ejercido por las AAPP Empresas privadas, el resto
Tamaño	Criterio mixto de asignación, basado en la Recomendación 2003/361/CE, pero teniendo en consideración los siguientes parámetros: Número medio de trabajadores Total activo Total ingresos de la cuenta de resultados 1 Número medio de trabajadores Pequeñas: hasta 50 empleados Medianas: de 50 a 249 empleados Grandes: de 250 empleados y más 2 Activo y cuenta de pérdidas y ganancias  El total activo y el total ingresos se establecen como umbral de garantía, que impide que una empresa pequeña por el número de empleados, pero grande por balance o cuenta de resultados, quede catalogada entre las pequeñas y distorsione los agregados

### 3.2.3 Clasificación de las empresas por actividad, tamaño y naturaleza

Las empresas que se incorporan a las bases de datos se clasifican según diversos criterios (entre los más importantes están la actividad principal, el tamaño de la empresa, la naturaleza pública o privada de su propiedad y la comunidad autónoma donde radica), que son la base de los análisis de las empresas por distintas agrupaciones. Esta publicación utiliza tres tipos de clasificación en la presentación de los «Cuadros por actividad, tamaño y naturaleza de las empresas», de sus capítulos 2 y 4. En relación con la clasificación por actividades, se han seguido los criterios de la clasificación CNAE 2009. El *Suplemento metodológico* muestra, en su capítulo 3, las diferentes agregaciones que se utilizan en el conjunto de la publicación. Así, en los cuadros de la primera parte (base de datos CBA) se facilitan mayores detalles de las actividades industriales, por ser las que están mejor representadas en esta muestra. La adaptación consiste en elaborar agregados analíticamente significativos (CB 14) que consideran el sesgo de la muestra que utiliza la CBA. Por su parte, en el anejo de resultados de la base CBB (Banco de España/Registros Mercantiles) se utilizan las secciones definidas en la CNAE 2009, con lo que se aumenta la homogeneidad con otras fuentes de información oficiales y, al mismo tiempo, se amplían los detalles disponibles sobre las pequeñas empresas encuadradas en los sectores inmobiliario, de la construcción y de los servicios, lo que es posible hacer por la mayor cobertura de estos sectores en la base CBB. En cualquier caso, los analistas interesados seguirán encontrando un mayor detalle en el módulo de «Agregados sectoriales», que, como se ha dicho, está disponible en la Red ([www.bde.es](http://www.bde.es)). El cuadro 5 resume los criterios de clasificación.

La agregación de empresas según actividad, tamaño y naturaleza genera, en ocasiones, problemas de comparabilidad de los datos (por ejemplo, en las operaciones de fusión,

escisión o cesiones de negocio), que son resueltos por la Central de Balances mediante procedimientos estándar o soluciones *ad hoc* (véase *Suplemento metodológico*).

### 3.3 GRÁFICOS DE SÍNTESIS

El bloque de gráficos de síntesis, que antecede a los capítulos de cuadros, incluye una selección de gráficos donde se representa información tanto de los cuadros de los capítulos 1 a 4 de la primera parte de la publicación (CBA) como de los capítulos 1 a 4 del anejo relativo a la base de datos elaborada a partir del depósito de cuentas en los registros mercantiles (CBB). Los gráficos se han agrupado en tres categorías: coberturas y estructura sectorial, representatividad de las muestras y resultados obtenidos. La presentación por ramas de actividad de los gráficos de síntesis y los cuadros de los que derivan utilizan la Clasificación Nacional de Actividades Económicas (CNAE 2009). Al final del bloque de gráficos se recoge una relación de notas, en las que, entre otras cosas, se indica de qué cuadros se han tomado las series que se han representado en cada uno de ellos. Cabe destacar la coherencia global a nivel agregado de la evolución de la actividad de la CBA y la CBB, cada una con las peculiaridades que le son propias, respecto a la evolución de la actividad que recoge la Contabilidad Nacional de España (véanse gráficos 2.1 a 2.4). En los años en que se producen divergencias entre ambas fuentes, el análisis conjunto de las dos bases de datos permite analizar el impacto de determinados fenómenos sobre las poblaciones de empresas que representa cada una (grandes empresas en CBA; pymes en CBB).

### 3.4 CARACTERÍSTICAS GENERALES DE LAS BASES DE DATOS (CAPÍTULO 1)

Los cuadros del capítulo 1 facilitan información sobre el contenido y las características del conjunto de empresas colaboradoras. Los cuadros 1.1 a 1.3 recogen las referencias básicas sobre el número de empresas disponible en cada base de datos, enmarcando además su importancia en relación con el total del sector de la Contabilidad Nacional de Sociedades no financieras (cuando se cierran las bases de datos, las más de 9.000 empresas de las que se dispone de información representan entre el 30 % y el 35 % del sector, en términos de valor añadido), su distribución territorial (comparando con la del total de la población, disponible a través del Directorio Central de Empresas —DIRCE—, del Instituto Nacional de Estadística —INE—) y su estructura sectorial, empleando para ello una agrupación de actividades propia elaborada a partir de la clasificación nacional (CNAE 2009). La importancia de la información disponible en las bases de datos se pone de manifiesto en otros indicadores de cobertura, que facilitan una valoración complementaria a la obtenida del porcentaje del valor añadido bruto cubierto por la muestra, según se recoge en el cuadro 6.

Los límites, que vienen impuestos por la existencia de unas cuentas anuales únicas e integradas por empresa, que no pueden ser fraccionadas por ramas productivas ni localización de los establecimientos permanentes, hacen que estas aproximaciones difieran de las que la Contabilidad Nacional y Regional ofrece en el ámbito metodológico que le es propio. Sobre estos extremos se informa en detalle en el *Suplemento metodológico*. Los cuadros 1.4 a 1.6 abundan en la información sobre las coberturas que se obtienen (de la comparación con las estadísticas referidas) por comunidades autónomas y por sectores de actividad (en este caso, ha sido preciso estimar los valores del total poblacional para las agregaciones sectoriales coherentes con la CNAE 2009), considerando para ello los conceptos de valor añadido a precios básicos, número medio de trabajadores y remuneración de asalariados. Por último, los cuadros 1.7 a 1.9 informan de algunas características estructurales de la base de datos CBA, relativas a la distribución de empresas por tamaños y naturaleza, sectores de actividad y propiedad directa de las empresas por los diferentes sectores institucionales. La enumeración de las principales características de la base de datos CBA queda recogida en el cuadro 7.

Respecto a sociedades no financieras	
Impuesto sobre beneficios de sociedades pagado	48,1
Formación bruta de capital fijo	25,2
Pasivos contraídos (a)	37,7
Capitalización bursátil (b)	100,0
Remuneración asalariados	29,9
Valor de la producción	30,4
Trabajadores asalariados (c)	28,0
Respecto a sociedades no financieras y hogares	
Impuestos ligados a la producción (incluye impuestos especiales)	26,7

a Valores distintos de acciones, préstamos, reservas técnicas de seguro y otras cuentas pendientes de pago.

b Empresas cotizadas que colaboran con la Central de Balances, respecto del total empresas no financieras cotizadas.

c Respecto del número de asalariados incluidos en el Directorio Central de Empresas (DIRCE).

### CARACTERÍSTICAS GENERALES DE LA CBA (a)

CUADRO 7

Criterios	Características
Muestra	No estadística Cuando se cierra la base de datos, se dispone de más de 9.000 empresas
Cobertura	Referido al VAB al coste de los factores, se alcanza entre el 30% y el 35% del total de las sociedades no financieras Los sectores de energía (energía eléctrica, gas y agua, y refino) tienen coberturas próximas al 80% Los sectores industriales, y transporte y comunicaciones, tienen coberturas entre el 30% y el 50%
Estructura sectorial y por el tamaño de empresa	Sobrerrepresentación de las grandes empresas Sobrepeso de las empresas industriales (manufactureras, en especial)
Forma jurídica	Las sociedades de responsabilidad limitada y anónimas son la forma jurídica mayoritaria (51% y 46% del total, respectivamente)

a Para más detalles, consúltese el *Suplemento metodológico*.

### 3.5 ANÁLISIS EMPRESARIAL (CAPÍTULO 2)

Desde la monografía anual de 1989, la Central de Balances publica dos aproximaciones analíticas, elaboradas a partir de una sola información de base. Por un lado, una presentación con un enfoque de análisis empresarial (véase capítulo 2), cuya finalidad es ofrecer una visión de la información económico-financiera desde la óptica de la contabilidad financiera, familiar a los gestores de las empresas. Por otro lado, una presentación con un enfoque de análisis económico general (véase capítulo 3), más acorde con los criterios de la Contabilidad Nacional, fijados en el Sistema Europeo de Cuentas, y que sirven de base al INE y al Banco de España para la elaboración de las Cuentas Nacionales, en sus aproximaciones no financiera y financiera, respectivamente. Este enfoque es familiar a los analistas de la economía en su conjunto.

Los cuadros del capítulo 2, en su apartado de «Cuadros generales», recogen los «Estados de flujos» (cuenta de resultados y su detalle), los «Estados patrimoniales» y los «Estados de análisis de la diferencia rentabilidad – coste financiero (R.1 – R.2)». Este capítulo no incluye cuadros de flujos patrimoniales; desde 2009, la Central de Balances limita el estudio de estos al ámbito del capítulo 3, que sigue el esquema y la óptica del sistema de Cuentas Nacionales, según se indica en el apartado 3.6 siguiente. La composición de los cuadros del capítulo 2 al máximo detalle disponible y la lógica interna y de enlace existente entre ellos se ofrecen en el *Suplemento metodológico*, que se edita separadamente.

Los criterios de valoración utilizados en los balances del capítulo 2 son los propios del marco contable empleado (esto es, el PGC 2007); el uso de la valoración «a valor razonable» en los activos en los que es de aplicación representa una oportunidad para aproximar los balances a los valores de mercado. Esta valoración se ha complementado con el ajuste a precios corrientes que se practica a los activos inmovilizados materiales, a los exclusivos propósitos de obtención de esas ratios; es decir, los balances empresariales del capítulo 2 reflejan exclusivamente el coste histórico de los activos referidos.

Los cuadros 2.8 a 2.12 recogen la evolución (tasas de crecimiento y estructuras) —por actividad principal, tamaño de las empresas (según sean pequeñas, medianas o grandes) y naturaleza pública o privada— de los principales conceptos aparecidos en los cuadros anteriores: valor añadido bruto al coste de los factores, resultado económico bruto de la explotación, gastos financieros, amortizaciones netas, deterioro y provisiones de explotación, y resultado ordinario neto. Finalmente, en los cuadros 2.13 a 2.18 se presentan, para el total de empresas y las agrupaciones ya mencionadas, unas ratios significativas a los efectos del análisis de empresa. Por las razones que se exponen en el *Suplemento metodológico*, los valores absolutos que figuran en la cuenta de resultados, que son la base para la obtención de las tasas de variación, se han ajustado de operaciones internas, cuya consideración daría lugar a una evolución errática de las tasas. Estos ajustes no son necesarios para el cálculo de las ratios. La relación completa de ratios y cuadros complementarios es: «Rentabilidad ordinaria del activo neto» (R.1), «Factores determinantes de la rentabilidad ordinaria del activo neto», «Coste financiero» (R.2), «Rentabilidad ordinaria de los recursos propios» (R.3), «Diferencia rentabilidad – coste financiero (R.1 – R.2)», así como «Ratio de endeudamiento (recursos ajenos con coste sobre pasivo remunerado, precios corrientes, saldo final)» (E.1), definidas todas en el cuadro 2.7. En el caso del análisis del endeudamiento, cabe precisar que existen varias alternativas para calcular esta ratio, como se pone de manifiesto en el cuadro 2.6.2, según se consideren valores contables o valores ajustados a precios corrientes, y en función de la referencia temporal que se tome (valores medios del año, como semisuma de dos observaciones consecutivas, o saldos a final del período). El Banco de España utiliza varias de estas alternativas, en función de cuáles sean las necesidades analíticas. El recuadro 2 del *Suplemento metodológico* explica las fórmulas utilizadas para calcular las distintas ratios alternativas y la relación entre ellas. Por otra parte, los cuadros 2.19 a 2.25 de esta publicación recogen otras ratios significativas, como son la «Relación entre el valor añadido bruto al coste de los factores y la producción», la «Relación entre el resultado económico bruto de la explotación y la producción» y la «Relación entre el resultado del ejercicio y el valor añadido bruto al coste de los factores», que constituyen una aproximación al estudio de los márgenes de explotación, la «Relación entre inversión en inmovilizado material e inversiones inmobiliarias e inmovilizado material e inversiones inmobiliarias netas», y las ratios que determinan los «Períodos medios de cobro a clientes», los «Períodos medios de pago a proveedores» y la ratio «Financiación comercial neta (clientes menos proveedores)/ventas». Interesa destacar que el cálculo de estas tres últimas ratios adolece de la falta de información sobre el IVA soportado y el repercutido, detalles que dejaron de solicitarse a las empresas desde 2008 (coincidiendo con la introducción del PGC 2007); esta carencia, que con carácter general afectaba a los niveles de las ratios, tiene además repercusión en su evolución cuando se producen cambios sucesivos en el tipo del impuesto, motivo por el que el cuestionario de 2012 vuelve a solicitar estos detalles de información.

Los cuadros 2.26.1 y 2.26.2 muestran detalles adicionales de interés sobre el importe neto de la cifra de negocios y las compras, permitiendo analizar la evolución de estas rúbricas según las zonas geográficas donde se han realizado (exportaciones e importaciones) y en



función de la relación societaria existente entre las partes (compras y ventas entre empresas de un mismo grupo). Por su parte, el cuadro 2.27 presenta el «Saldo neto exportaciones-importaciones en porcentaje sobre el VAB». Finalmente, los cuadros 2.28.1 y 2.28.2 informan sobre el resultado del ejercicio (en valores absolutos, estructuras y tasas) obtenido por el agregado de empresas que presentaron beneficios, separándolo del agregado de empresas que presentaron pérdidas en el ejercicio.

### 3.6 ANÁLISIS ECONÓMICO GENERAL (CAPÍTULO 3)

#### 3.6.1 Consideraciones generales

Desde la publicación relativa a 1989, la Central de Balances del Banco de España difunde, en el capítulo 3 de su monografía anual, las «Cuentas para el análisis económico general», que complementan las cuentas con fines de análisis empresarial, que se desarrollan en el capítulo 2. Las cuentas del capítulo 3 se dividen en dos bloques diferenciados. El primero va referido al agregado formado por el total de empresas colaboradoras, al que se aplican normas deducidas de los sistemas de Contabilidad Nacional; concretamente, de la cuarta revisión del Sistema de Cuentas Nacionales de Naciones Unidas, publicada en 1993 (SCN 93), y de su versión para la UE, el Sistema Europeo de Cuentas Nacionales y Regionales (SEC 95)<sup>3</sup>. En general, los cuadros 3.1.1 a 3.8 pretenden describir el proceso de generación y distribución de rentas y de acumulación, así como las situaciones patrimoniales (balances) de partida y cierre, para un subtotal de empresas significativo, que lo convierten en un valioso instrumento de análisis y de presentación contable. Como se indica en la introducción de esta Nota, la monografía anual de la Central de Balances, además de mostrar el máximo nivel de desagregación disponible en sus capítulos 2 y 4 y en los ocho primeros cuadros del capítulo 3, fruto del gran detalle de los cuestionarios que cumplimentan las empresas, pretende ser una fuente relevante para determinar las cuentas del sector de Sociedades no financieras en la Contabilidad Nacional. Los cuadros 3.9 a 3.14, que forman el segundo bloque del capítulo 3, reproducen las cuentas corrientes y de capital publicadas por el INE en la Contabilidad Nacional de España (CNE) y las cuentas financieras publicadas por el Banco de España en las *Cuentas Financieras de la Economía Española* (CFEE), que también forman parte del Sistema de Cuentas Nacionales y que difunden cuentas de operaciones y balances financieros. Los balances financieros, obtenidos también a partir de las CFEE publicadas por el Banco de España, se han completado con la estimación que la Central de Balances elabora de los balances no financieros.

#### 3.6.2 Agrupación de sociedades no financieras colaboradoras (cuadros 3.1.1 a 3.8)

Tal como se ha indicado en el epígrafe anterior, en estos cuadros se presentan las cuentas, rúbricas y saldos siguiendo la metodología del Sistema de Cuentas Nacionales para la agregación de las empresas colaboradoras con la Central de Balances, en cuyo cálculo se ha tenido en cuenta la coherencia interna y externa de la información tratada. Por «coherencia interna» se entiende el proceso de homogeneización a que se ha sometido, tanto en el capítulo 3 como en el capítulo 2, la información aportada por las empresas, sin que ello haya implicado alterar los equilibrios contables. Por otra parte, de lo que se ha denominado «coherencia externa», que con el significado aquí atribuido solo se ha introducido en el capítulo 3, es un buen ejemplo la jerarquización efectuada entre fuentes diversas cuando existen distintas informaciones para una misma variable, principalmente porque se utilizan diferentes criterios de imputación temporal. El *Suplemento metodológico* recoge detalles adicionales sobre las características del ejercicio realizado en la elaboración de este capítulo.

<sup>3</sup> La revisión 4 del Sistema de Cuentas Nacionales fue publicada en 1993 (SCN 93) bajo los auspicios de Naciones Unidas, el FMI, el Banco Mundial, la OCDE y la Comisión Europea (Eurostat). El SEC 95, que sustituyó al SEC 79, se aprobó mediante Reglamento (CE) n.º 2223/96, del Consejo, de 25 de junio de 1996, y entró plenamente en vigor en el año 2000.

Como consecuencia del creciente interés por la estabilidad de los sistemas financieros nacionales, el Fondo Monetario Internacional (FMI) inició en el año 2000 el diseño de una serie de indicadores, comparables a nivel internacional, para facilitar información homogénea útil para el análisis macroprudencial. El objetivo del análisis macroprudencial es el seguimiento de los riesgos que afectan a la estabilidad de los sistemas financieros internos considerando el efecto agregado de determinadas situaciones individuales de las instituciones. Como fruto de estos trabajos, el FMI publicó en 2006 la guía de compilación de los Indicadores de Solidez Financiera (FSI, en adelante; ver <http://www.imf.org/external/pubs/ft/fsi/guide/2006/pdf/esl/guia.pdf>) y desde 2001 viene difundiendo estos indicadores sintéticos en su sitio web (<http://fsi.imf.org/>).

Los indicadores FSI se refieren, mayoritariamente, a las instituciones de depósito y buscan analizar aspectos como la suficiencia de su capital, la calidad de sus activos, la rentabilidad, la liquidez

y su sensibilidad al riesgo de mercado. A estos indicadores se añaden otros, de diferentes sectores económicos (hogares, sociedades no financieras), por la importancia que tienen en relación con la estabilidad del sector financiero. Así, el FMI también presta atención a los indicadores del balance y de la rentabilidad de las empresas no financieras, ya que determinados niveles para algunas de estas variables, tales como un alto coeficiente de apalancamiento y/o una baja rentabilidad de estas empresas, pueden incidir directamente en la solidez del sector financiero por el efecto que tienen en la calidad de sus activos. Este recuadro informa de la reciente publicación, en el capítulo 15 del *Boletín Estadístico*, de información desagregada de indicadores calculados para las sociedades no financieras, según la metodología FSI, a partir de la información disponible en la Central de Balances.

El cuadro adjunto recoge los 5 indicadores que contempla la Guía del FMI referidos al sector de Sociedades no financieras; de ellos,

FSI.1 «ENDEUDAMIENTO, DEUDA/FONDOS PROPIOS»

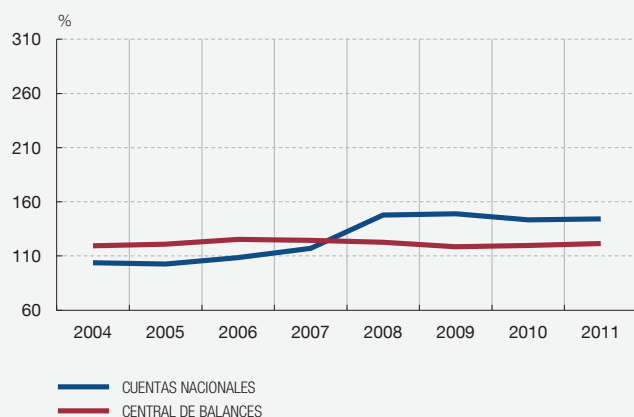

FSI.1 «ENDEUDAMIENTO, DEUDA/FONDOS PROPIOS»  
Detalle por sectores de actividad

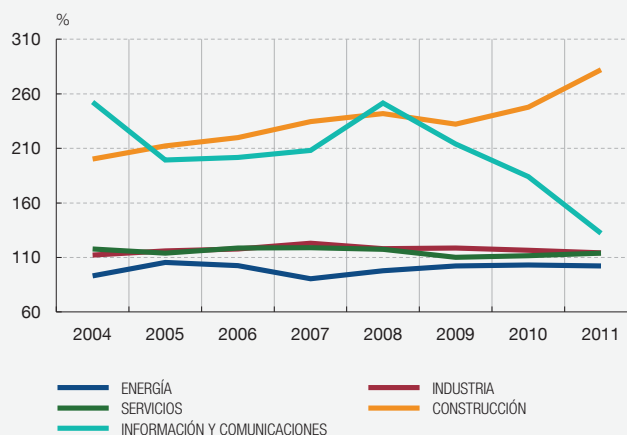

FSI.2 «RENTABILIDAD DE LOS RECURSOS PROPIOS, EBIT/FONDOS PROPIOS»

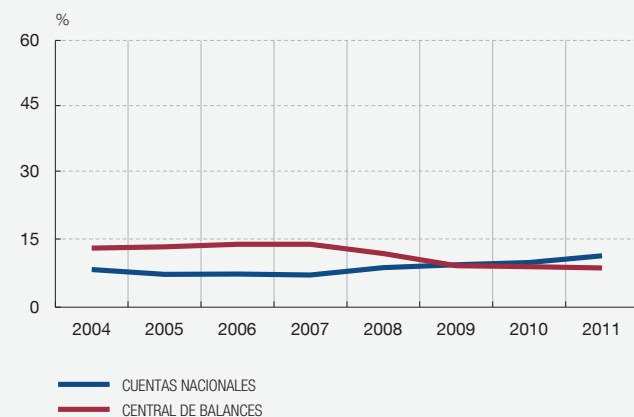

FSI.2 «RENTABILIDAD DE LOS RECURSOS PROPIOS, EBIT/FONDOS PROPIOS»  
Detalle por sectores de actividad

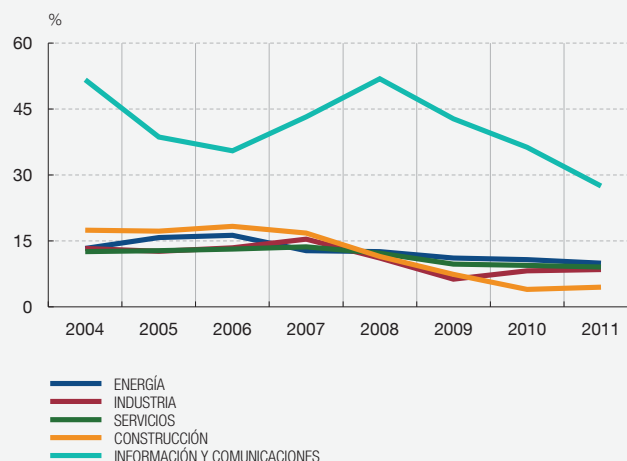

FUENTE: Banco de España.

los tres primeros de los que se informa sobre su fórmula de cálculo son los que se calculan actualmente con datos de la Central de Balances y se remiten anualmente al FMI. La metodología de cálculo es la definida por el FMI con fines de homogeneización internacional y, por ello, no es coincidente con la formulación utilizada por la Central de Balances, que considera las especificidades nacionales.

Desde septiembre de 2012, el Banco de España publica, en el capítulo 15 de su *Boletín Estadístico* (<http://www.bde.es/webbde/es/estadis/infoest/bolest15.html>), datos desagregados de dos de esos indicadores. En concreto, la información que se publica se refiere a los ratios FSI, «Endeudamiento (Deuda/Fondos propios)» y «Rentabilidad de los recursos propios (EBIT/Fondos propios)», y están calculadas con la información procedente de la Base de datos integrada (CBI) de la Central de Balances en la forma que se indica en el párrafo siguiente (véanse las ratios publicadas en los cuadros 24 y 25 del citado capítulo). Al analizar esta información conviene tener en cuenta que, aunque la CBI incluye una muestra amplia, con una cobertura significativa del número de empresas que representan más del 50 % del valor añadido bruto, no alcanza al total poblacional del sector de sociedades no financieras. Esta cobertura solo sería posible acudiendo a los datos de las Cuentas Nacionales, pero, por el contrario, con esta fuente no se dispondría de suficientes detalles por ramas de actividad, ni de los datos de los balances no financieros (ajustados a precios corrientes según la metodología empleada en la elaboración del capítulo 3 de esta monografía), necesarios para el cálculo de estos indicadores.

Los cálculos los elabora la Central de Balances con datos muestrales de la CBI, que contiene información procedente de la base de datos anual (CBA) y de la base de datos de cuentas depositadas en los registros mercantiles (CBB), mediante la agregación de cuentas individuales (es decir, no se utilizan datos consolidados, que son la preferencia del FMI, aunque admite también el envío de información individual agregada). El último año de la serie se estima con la información disponible en la base de datos trimestral (CBT).

En los gráficos adjuntos se ofrece el cálculo de los dos indicadores para el total del sector de sociedades no financieras (según los datos de las Cuentas Nacionales) y con datos de la Central de Balances, con los detalles por ramas de actividad que se utilizan en el capítulo 15 del *Boletín Estadístico*. En los gráficos referidos al total, se recoge la evolución de ambas ratios desde el año 2004 para la serie de Cuentas Nacionales y la de la Central de Balances que, a partir del año 2008, presentan cierta divergencia como consecuencia del diferente método de cálculo de los Fondos propios: la serie de la Central de Balances ofrece el valor contable ajustado para valorar a precios corrientes los activos fijos materiales, mientras que la serie de Cuentas Nacionales, además del ajuste anterior, incorpora la valoración a precios de mercado de los diferentes instrumentos financieros. En el año 2008, el valor de mercado de la rúbrica de acciones y participaciones del activo experimentó una brusca caída, que implica una disminución de los Fondos propios (o, lo que es lo mismo, del Patrimonio neto) para la serie de Cuentas Nacionales, lo que no se da en la serie de la Central de Balances.

#### INDICADORES FSI PARA EL SECTOR DE SOCIEDADES NO FINANCIERAS

Indicador			
Código	Description/Descripción		Fórmula de cálculo con datos de la Central de Balances
I028	<i>Total debt to equity</i>	Endeudamiento, Deuda/Fondos propios	(Pasivo corriente + Pasivo no corriente) / Patrimonio neto
I029	<i>Return on equity</i>	Rentabilidad de los recursos propios, EBIT/Fondos propios	(Resultado ordinario neto + Gastos financieros) / Patrimonio neto
I030	<i>Earnings to interest and principal expenses</i>	Ganancias/Gastos por intereses y principal	(Resultado ordinario neto + Gastos financieros) / Gastos por intereses (a)
I031	<i>Net foreign exchange exposure to equity</i>	Exposición cambiaria neta/Patrimonio neto	
I032	<i>Number of applications for protection from creditors</i>	Número de solicitudes de protección frente a los acreedores	

a Definición alternativa utilizada por aquellos países que, como España, optan por dar exclusivamente los gastos por intereses, al no estar disponible en la muestra de datos el pago del principal.

3.6.3 Sector Sociedades  
no financieras  
(cuadros 3.9 a 3.14)

Como queda reseñado, las cuentas que se reproducen en estos cuadros proceden, con alguna excepción que se aclara más adelante, de la CNE y de las CFEE, lo que exige de describir aquí sus características. Sí conviene reseñar, en cambio, que estas estimaciones oficiales de las cuentas del total del sector (y no de una parte de ese sector, como es el caso de las cuentas de la agrupación de empresas colaboradoras con la Central de Balances, que se recogen en los cuadros 3.1.1 a 3.8) se benefician de los trabajos internos llevados a cabo por la Central de Balances, que no se publican, como es el caso de un ejercicio de elevación realizado a partir de la «muestra» de empresas disponibles (las incluidas en los cuadros 3.1.1 a 3.8 y en la base de datos CBBE-RM, también denominada CBB, cuyo número de empresas coherentes asciende, aproximadamente, a 615.000 en 2009) y del Directorio Central de Empresas (DIRCE) que mantiene el INE y que es la mejor referencia disponible del total de la población de empresas que existen en España.

El ejercicio de elevación al total nacional realizado por la Central de Balances, además de ser fuente de partida para la elaboración de las Cuentas Nacionales oficiales (que son las que se reproducen en los cuadros 3.9 a 3.14), fundamentalmente de las cuentas financieras, le ha permitido medir la representatividad de sus bases de datos. Ese ejercicio también hace posible estudiar los activos no financieros del sector de Sociedades no financieras, como ha quedado referido, con lo que la Central de Balances pretende contribuir a futuros desarrollos en este campo. Los recuadros 3 y 4 de la Nota del *Suplemento metodológico* facilitan detalles adicionales sobre la metodología empleada para aproximar los balances de las empresas no financieras a su valor de mercado y para calcular la tasa de descuento que se aplica en la valoración a precios de mercado de las acciones no cotizadas.

3.7 TRABAJADORES  
Y CUENTAS RELACIONADAS  
(CAPÍTULO 4)

El capítulo 4 recoge toda la información relacionada con el empleo y las remuneraciones en las empresas no financieras que informan a la Central de Balances. La importancia de este tema, tanto en el ámbito empresarial como en el económico general, hace que esta información se presente en capítulo separado, y que en el contenido de estos cuadros se mantengan, en parte, las dos aproximaciones complementarias que sobre el coste del personal se derivan de los capítulos 2 (gastos de personal) y 3 (remuneración de asalariados), dado el interés analítico de ambas. Los cuadros sintetizan la información disponible sobre esta materia, de acuerdo con la siguiente estructura:

- Bloque de cuadros generales. Constituido por los cuadros 4.1.1 a 4.1.3, que informan sobre el número medio de trabajadores, con distinción entre fijos y no fijos, y también sobre los gastos de personal y la remuneración de asalariados y sus componentes —según se definen en los capítulos 2 y 3 de la publicación, respectivamente—, así como sobre los gastos de personal por trabajador y la remuneración de asalariados por trabajador. Los cuadros se ofrecen en valores absolutos, estructuras porcentuales y tasas de crecimiento sobre las mismas empresas del año anterior.
- Bloque de cuadros por actividad, tamaño y naturaleza. Compuesto por los cuadros 4.2 a 4.6, de detalle para las agrupaciones citadas, de la evolución de los gastos de personal, del número medio de trabajadores y de su tasa de variación, la evolución de los gastos de personal por trabajador (tasas de variación), la estructura porcentual del cociente de los gastos de personal respecto del valor añadido bruto al coste de los factores y, por último, el porcentaje de empresas con aumento en el empleo medio.

- Bloque de cuadros de detalle. Formado por los cuadros 4.7 y 4.8, que facilitan información, en valores absolutos y serie histórica, de los gastos de personal por trabajador, según el tamaño y naturaleza de las empresas, y sobre retribuciones a largo plazo mediante sistemas de aportación definida, obligaciones por otras prestaciones a largo plazo al personal y provisiones por reestructuración del personal. Los cuadros 4.9 y 4.10 informan de la clasificación del personal fijo medio por ocupaciones (desde 2008, estos cuadros se refieren al personal al cierre del ejercicio) y por sexo.

## 4 Comparaciones internacionales

### 4.1 INVOLUCRACIÓN DE LA CENTRAL DE BALANCES EN EL COMITÉ EUROPEO DE CENTRALES DE BALANCES

La Central de Balances participa en el Comité Europeo de Centrales de Balances (CECB), del que es miembro fundador y actual presidente, y forma parte de sus diferentes grupos de trabajo, de lo que se informa en el punto 4.2. En el punto 4.3 se describe el contenido del banco de datos homogéneos de las cuentas de las empresas no financieras de países de la Unión Europea (Proyecto BACH) y de la base de datos de referencias sectoriales europeas (RSE). Precisamente, el capítulo 5 de la publicación es un ejemplo de explotación sintética en serie histórica de parte de la información contenida en esas bases de datos del CECB. La información y publicaciones disponibles, desarrolladas en el ámbito de estas colaboraciones internacionales, están disponibles en la Red para los usuarios interesados ([www.bde.es](http://www.bde.es)).

### 4.2 COMITÉ EUROPEO DE CENTRALES DE BALANCES

El CECB se creó en noviembre de 1987, a iniciativa de las centrales de balances dependientes de algunos bancos centrales europeos y de la Comisión Europea, con el propósito de contribuir a la mejora del análisis de la información de las empresas no financieras, perfeccionar las técnicas de recogida y tratamiento de datos de este sector institucional, intercambiar información acerca de estos y otros objetivos propios de las centrales de balances y, por último, desarrollar trabajos en común. Actualmente, forman parte del CECB las centrales de balances de los bancos centrales de Alemania, Austria, Bélgica, Francia, Grecia, Irlanda, Italia<sup>4</sup>, Polonia, Portugal, República Checa, República de Eslovaquia, República de Eslovenia, Rumanía y España, así como unidades similares de las oficinas de estadística de Dinamarca, Finlandia, Holanda, Luxemburgo y Suecia. Es también miembro del CECB el Banco Central Europeo. Participan como observadores permanentes la Comisión Europea, a través de Eurostat, y el IASB y su fundación IFRS (International Financial Reporting Standards Foundation).

#### 4.2.1 Referencia histórica

El CECB se reúne anualmente, con el fin de realizar una revisión de los diferentes desarrollos en curso y discutir las propuestas que le plantean los grupos de trabajo que dependen de él y que se ocupan del estudio de los temas que el Comité somete a su consideración.

#### 4.2.2 Grupos de trabajo del Comité. Funciones, estudios realizados y proyectos futuros

El Primer Grupo de Trabajo, creado en 1995, se centró, inicialmente, en el estudio del riesgo, publicando en 1997 un informe sobre el análisis del riesgo en algunos bancos centrales europeos. Durante 1999 este grupo trabajó en coordinación con los servicios responsables del Banco Central Europeo, para definir una guía de trabajo y de homogeneización de las tareas de análisis del riesgo que desarrollan los bancos centrales, respecto de las empresas cuyos pasivos son tomados como colaterales en las operaciones de política monetaria. Ese trabajo se concluyó en el año 2000, manteniéndose desde entonces reuniones periódicas para intercambiar información y mejorar los sistemas de análisis del riesgo empleados en los bancos centrales y para intercambiar información con el Banco

<sup>4</sup> La Centrale dei Bilanci es una sociedad anónima que, hasta 2009, era propiedad de un conglomerado de bancos comerciales, cajas de ahorros y el Banco de Italia. En 2009, las participaciones de estas instituciones financieras fueron transferidas a una empresa de servicios de información, Cerved. Desde 2010, el Banco de Italia ha pasado a ser también miembro del Comité.

La Central de Balances del Banco de España, con el objetivo de mejorar la información sobre la situación y resultados de las empresas no financieras españolas y aumentar la representatividad de sus muestras, inició en 2010 un proceso paulatino de integración de su base de datos anual (CBA) y la que procede del depósito de cuentas en los registros mercantiles (CBBE-RM o CBB). La integración de ambas bases constituye la nueva Central de Balances Integrada (CBI). Como primer paso de esta integración, desde aquel año, la aportación española a la base de datos BACH (véase el epígrafe 4.3 de la Nota metodológica) se viene sustentando en la información disponible en la CBI. Además, los indicadores FSI que desde septiembre de 2012 se difunden en el *Boletín Estadístico* (véase recuadro 3) se han beneficiado de la utilización de las medianas empresas de la base CBB. Actualmente, el proceso de integración de ambas bases continúa y, así, el anejo de esta monografía, referida a los resultados anuales de 2011, recoge el con-

junto de las empresas de mediana dimensión, junto con las pequeñas, que ya se venían difundiendo. Por tanto, el anejo pasa a presentar el agregado de las pymes españolas, a partir de las cuentas anuales depositadas en los registros mercantiles, una vez que han superado la depuración a la que se somete esta base.

Tal como indica la Nota metodológica de la publicación, los datos de la CBA y la CBB son complementarios entre sí: la CBA se compone de datos que han aportado voluntariamente las empresas (pequeñas, medianas y grandes, aunque con un sesgo hacia estas últimas) mediante la cumplimentación de un cuestionario definido *ad hoc*, que contiene información adicional y más detallada que la depositada en los registros mercantiles. Por su parte, la información disponible en la CBB tiene el detalle previsto en la normativa contable de referencia y en los cuestionarios oficiales de depósito de cuentas anuales en los registros mercantiles, a

**MUESTRAS DE LA CENTRAL DE BALANCES: VALORES MEDIOS Y COBERTURA.  
VARIABLES MEDIAS POR EMPRESAS SEGÚN TAMAÑO. AÑO 2010.**

		Número de empresas (a)	Empleados (miles) (b)	VAB (millones de euros) (c)	Empleados por empresa	VAB por empresa (miles de euros)
1 Pequeñas	CBA	5.303	102	4.286	19	808
	CBB	409.888/620.397	2.113	80.167	5	129
	Total	415.191/625.700	2.215	84.453	5	135
2 Medianas	CBA	2.842	219	12.221	77	4.300
	CBB	7.236/9.450	477	28.007	66	2.964
	Total	10.078/12.292	696	40.228	69	3.273
A Pymes (1 + 2)	CBA	8.145	321	16.507	40	2.027
	CBB	417.124/629.847	2.590	108.174	6	172
	Total	425.269/637.992	2.911	124.681	7	195
B Grandes	CBA	1.893	2.264	142.211	1.196	75.125
	CBB		0	0		
	Total	1.893	2.264	142.211	1.196	75.125
Total (A+B)	CBA	10.038	2.586	158.718	258	15.812
	CBB	417.124/629.847	2.590	108.174	6	172
	Total	427.162/639.885	5.176	266.892	12	417

**AGREGADOS NACIONALES, MEDIAS POR EMPRESA Y COBERTURAS**

Total Población (DIRCE/CN)	802.785/1.258.679	8.890	515.998	11	419
Cobertura (%)					
Número de empresas	53 % / 51 %	—	—		
Empleo	—	58%	—		
Valor añadido bruto	—	—	52%		

a Para CBB, se facilita el número de empresas con empleo y/o personal coherente y el número total de empresas disponibles. Para DIRCE, igualmente facilita el número de empresas españolas con empleo, y del total de empresas (con y sin asalariados).

b La columna de empleados refleja en CBB los valores de las empresas con empleo y/o personal coherente.

c Para CBB, esta columna ofrece el VAB del total de la muestra, incluido el de las empresas sin asalariados.

cuyo mantenimiento contribuye también la Central de Balances. La depuración de los datos de ambas bases, si bien tiene un enfoque común, se realiza de una forma muy distinta: las cuentas disponibles en la CBB son sometidas a un proceso de depuración automatizado mediante test de tipo lógico-aritmético; la depuración de la CBA añade a estos la revisión de analistas en contacto directo con las empresas colaboradoras. Adicionalmente, las empresas de la CBA son excluidas de la base de datos CBB, para evitar duplicidades.

Este recuadro informa de la cobertura, características e impacto derivado de la incorporación de las empresas medianas a la muestra CBB:

1 *Ligero aumento de la cobertura de las muestras de la Central de Balances, hasta casi el 60 % de la población en términos de empleo, al incorporar las empresas de tamaño mediano CBB*

La cobertura de las muestras anuales de la Central de Balances (véase cuadro 1) en relación con el total de la población alcanza el 51 % en término de número de empresas, el 58 % del empleo y

el 52 % del VAB del agregado. Como cabía esperar, las empresas pequeñas de la CBB son las que más peso específico tienen en el número de empresas, y las grandes de la CBA, las más representativas en relación con el empleo o el VAB. La incorporación de las empresas de mediana dimensión (se añaden 9.450 empresas a las 2.842 medianas que ya colaboraban en la CBA) aporta a las coberturas referidas un ligero aumento, del 0,77 % en número de empresas, 5,36 % en el empleo y 5,43 % en el VAB.

2 *El empleo y el VAB medio de las empresas varía según su tamaño. La distribución por ramas de actividad de la muestra de pequeñas y medianas empresas es similar*

La existencia de economías de escala y la distinta distribución sectorial de las grandes empresas frente a las pymes llevan a que el VAB y el empleo medio por empresa difieran sustancialmente de acuerdo con su tamaño. El cuadro 1 facilita algunos detalles de interés:

a) La población y la muestra CBI está compuesta por empresas de muy reducida dimensión. El empleo medio de las empre-

## 2 REPRESENTATIVIDAD DE LAS MUESTRAS DE LA CENTRAL DE BALANCES. ESTRUCTURA SECTORIAL DEL VAB AL COSTE DE LOS FACTORES. AÑO 2010

Sectores	Muestras de la Central de Balances				Población
	Pequeñas CBB	Medianas CBB	Pymes CBB	CBA (total)	VAB Contabilidad Nacional
Agricultura, ganadería, silvicultura y pesca	2,1	1,6	1,9	0,2	3,6
Industrias extractivas	0,5	1,0	0,6	0,3	0,3
Industria manufacturera	17,5	26,0	19,7	22,5	17,3
Suministro de energía eléctrica, gas, vapor y aire acondicionado	1,0	1,2	1,1	9,1	2,8
Suministro de agua, actividades de saneamiento, gestión de residuos y descontaminación	0,4	0,9	0,5	3,4	1,2
Construcción	14,6	12,1	13,9	6,3	16,0
Comercio al por mayor y al por menor; reparación de vehículos de motor y motocicletas	22,8	17,2	21,4	16,6	16,3
Transporte y almacenamiento	5,7	6,3	5,9	10,4	6,3
Hostelería	6,2	4,0	5,7	2,2	9,7
Información y comunicaciones	3,1	5,8	3,8	14,6	5,3
Actividades inmobiliarias	4,5	3,7	4,3	0,6	9,9
Actividades profesionales, científicas y técnicas	8,8	6,2	8,1	4,0	5,7
Actividades administrativas y servicios auxiliares	3,7	6,3	4,4	7,3	4,2
Otros servicios	7,4	6,4	7,1	2,5	1,3
CNAE incompleto, genérico o sin contrastar	1,6	1,4	1,5	0,0	0,0
<b>TOTAL</b>	<b>100,0</b>	<b>100,0</b>	<b>100,0</b>	<b>100,0</b>	<b>100,0</b>

FUENTE: Central de Balances del Banco de España.



sas incluidas en la CBI alcanza los 12 empleados (11, según datos del DIRCE del INE referidos a toda a población), cifra que resulta de la media de los 5 empleados de las empresas pequeñas de la CBB, los 66 empleados de las medianas y los 1.196 de las grandes empresas de la CBA. Las pymes incluidas en la CBA tienen un tamaño medio claramente superior a las de la CBB.

- b) A conclusiones similares se llega cuando se analiza el VAB por empresa: el VAB medio por empresa se sitúa en 0,42 millones de euros, tanto en la muestra CBI como en el total de la población (si se compara el VAB asignado por la Contabilidad Nacional al sector de Sociedades no financieras con el número de sociedades incluidas en el DIRCE del INE). Este valor medio surge de 0,13 millones de las empresas pequeñas de la CBB, 2,96 millones de las medianas y 75,13 millones que aportan por empresa las de gran dimensión incluidas en la CBA.

Por su parte, en el cuadro 2 se puede observar cómo la muestra anual CBA se refuerza con la integración de las pymes disponibles en la base de datos depositados en los registros mercantiles en algunos sectores de actividad en los que la población está muy atomizada, y por ello las grandes empresas tienen menos impor-

tancia. Es el caso de la Construcción y de las Actividades inmobiliarias, sectores en los que predominan las pymes, que se benefician por ello de la inclusión de las empresas medianas, cuya estructura sectorial está más próxima a la de la población (según datos de la Contabilidad Nacional). La excepción destacable es la Industria manufacturera, agregado de actividad en el que el peso en la muestra de empresas medianas es superior al de la población, según indica el cuadro referido.

3 *La incorporación de las empresas medianas no representa un cambio sustancial en los resultados agregados*

La novedad que supone en la actual monografía la inclusión de las empresas medianas en la base de los registros mercantiles no provoca una ruptura o cambios profundos en los datos publicados en la serie histórica. Los gráficos anexos corroboran esta afirmación: la evolución de las tasas de variación del valor añadido bruto al coste de los factores y del número medio de trabajadores del nuevo agregado conjunto de Pymes de la CBB suaviza ligeramente el comportamiento de las tasas en relación con la evolución que venían presentando las pequeñas empresas, situándose en un perfil intermedio entre los agregados de Pequeñas empresas y Medianas.

VALOR AÑADIDO BRUTO AL COSTE DE LOS FACTORES  
 Tasas de variación

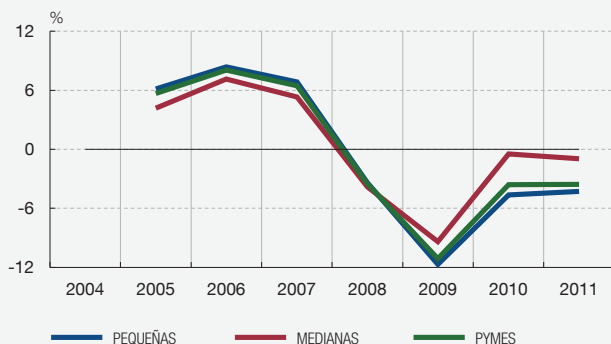

NÚMERO MEDIO DE TRABAJADORES  
 Tasas de variación

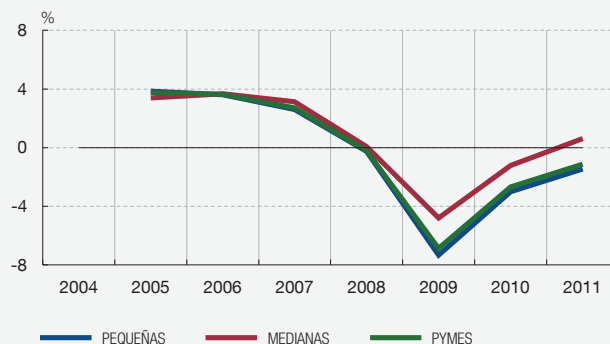

FUENTE: Base de datos CBBE-RM, Banco de España.

Central Europeo sobre estas experiencias y resultados. En los últimos años se han tratado temas relacionados con sistemas internos de análisis de riesgo y se han realizado estudios sobre los efectos de la creación de una lista única de colaterales que incluya los préstamos bancarios. El Grupo editó en 2007 una publicación titulada *Credit Risk Assessment Revisited. Methodological Issues and Practical Implications*, que recoge artículos relacionados con métodos de estimación, definiciones de impago y medidas para valorar el comportamiento efectivo de diferentes sistemas de valoración del riesgo de crédito. A partir de ese momento, el Grupo facilita un servicio de asesoramiento a otros bancos centrales que deseen crear un sistema interno de evaluación del riesgo de crédito.

Entre 2011 y 2012 algunos miembros del Grupo han trabajado en el desarrollo de modelos específicos para cuentas de grupos consolidados, que presentan cuentas bajo normativa IFRS, para lo que han utilizado los formatos elaborados en el Tercer Grupo de Trabajo (véase más adelante).

El Segundo Grupo de Trabajo se encargó inicialmente del estudio de las muestras nacionales de las centrales de balances. Después de crear la base de datos BACH, asumió el análisis de la validez de las estadísticas comparadas que se pueden elaborar a partir de ella. A partir de 2010, este grupo ha desarrollado un proyecto conjunto con el Banco de Francia para actualizar la base de datos BACH y difundirla en la Red (<http://www.bachesd.banque-france.fr/>), con una herramienta más flexible, así como para incorporar la base de datos de RSE (o ESD, en su acrónimo inglés) a esa herramienta. Desde 2010, ambas bases de datos se difunden conjuntamente, bajo la denominación de BACH/ESD. Durante 2012, el Grupo ha trabajado para integrar, en mayor medida, los dos tipos de información difundidos (datos agregados y distribuciones estadísticas) y para adaptar los modelos de información a un formato analítico más próximo a las normas IFRS. La difusión de estos trabajos está prevista con la próxima edición de la base BACH, en diciembre de 2012. Este grupo también es responsable de la actualización de la guía de acompañamiento de la base de datos BACH, que está en proceso de integración en la propia base.

El Banco de España, en virtud de los acuerdos suscritos tanto con el CECB como con los registros mercantiles, suministradores de la información relativa a las pequeñas y medianas empresas españolas, difunde en [www.bde.es](http://www.bde.es) la parte relativa a España de la base de datos BACH/ESD; en este caso, al máximo nivel de detalle sectorial (grupos de la CNAE, esto es, tres dígitos, frente a los dos dígitos disponibles en la base de datos internacional), bajo la denominación de «ratios sectoriales de las sociedades no financieras (base de datos RSE)».

El Tercer Grupo de Trabajo abordó inicialmente el proyecto de creación de una central de balances europea de cuentas anuales individuales, que resultó inviable, habida cuenta de las restricciones a la difusión de los datos individuales existentes en la mayoría de las centrales de balances. Posteriormente, el Grupo se ocupó del estudio de las cuentas consolidadas de los grupos de sociedades, en el marco de la aplicación de la VII Directiva de la CE, habiendo concluido este trabajo en 1998. En 2001, el Grupo comenzó el estudio del impacto de las Normas Internacionales de Información Financiera, o NIIF (esto es, las normas IAS —*International Accounting Standards*— y las IFRS —*International Financial Reporting Standards*—, que las sustituyen), en las centrales de balances europeas. Para ello, el Grupo ha desarrollado un formato común de cuestionario basado en las normas IFRS, que se actualiza anualmente con los cambios registrados en esas normas y que es el núcleo común de información de las bases de datos de grupos consolidados que progresivamente se están creando en las centrales de balances. El Grupo cumplimenta alrededor de 220 casos reales cada año, para verificar la validez del modelo y para estudiar la utilización real de las normas IFRS por los grupos consolidados europeos, volcando su resultado en una nueva base de datos, denominada ERICA 1 (*European Records of IFRS Consolidated Accounts*). Esta base se ha ampliado con los grupos de empresas disponibles en las bases de datos consolidadas nacionales (Austria, Alemania, Italia, Francia y España, en este último caso desde 2012, disponen de ellas), en lo que se ha denominado ERICA 2. Los principales trabajos desarrollados en 2012 por el Grupo están disponible en el sitio web de la Central de Balances (<http://www.bde.es/cenbal/colabora/coeubot.html>).

El denominado «Grupo de Estudio» comenzó sus trabajos en 1994, con el objetivo de reflexionar sobre aspectos no cubiertos específicamente por los restantes grupos de trabajo del Comité. En su análisis de los fondos propios en Europa, el Grupo de Estudio elaboró en 1997 una definición común con la que construir un indicador válido del nivel de capitalización de las empresas no financieras, para efectuar comparaciones internacionales. El estudio se actualizó en 2000. Desde 2001, el Grupo ha estudiado el nivel mínimo de recursos propios que, desde un punto de vista empírico, es necesario para que una empresa industrial pueda eludir una situación de insolvencia, en un contexto económico general recesivo (*Net Worth at Risk*). En 2005 publicó un primer documento con sus conclusiones. En 2006, el Grupo decidió continuar con el estudio de *Net Worth at Risk*, ampliando su investigación a los sectores de construcción y comercio, y a las pequeñas empresas, así como introducir un nuevo concepto de *Cash Flow at Risk* con el objetivo de incluir la liquidez como variable que se ha de considerar en el análisis. En 2012, el Grupo ha publicado un nuevo documento, ampliando el estudio de *Net Worth at Risk*, con el análisis de la rentabilidad y el nivel de capitalización de las empresas europeas (ver «Profitability, equity capitalization and Net Worth at Risk; How resilient are non-financial corporations in a crisis environment», en la página del CECB en la Red [www.eccbso.org](http://www.eccbso.org)).

Los documentos públicos elaborados por el CECB están disponibles para cualquier lector interesado en los temas tratados (consúltense las páginas finales, dedicadas a las publicaciones de la Central de Balances).

#### 4.3 BASES DE DATOS HOMOGÉNEAS DE LAS CUENTAS DE LAS EMPRESAS NO FINANCIERAS DE PAÍSES DE LA UNIÓN EUROPEA (PROYECTO BACH/ESD)

El capítulo 5 de esta monografía presenta una selección de cuadros obtenidos a partir de la información disponible en esta base de datos, cuyas características se describen en el *Suplemento metodológico* que acompaña a esta publicación.

La idea de la creación de una base de datos de empresas no financieras, agregadas en función de la actividad económica y el tamaño (pequeñas y medianas, por una parte, y grandes empresas, por otra), partió de una iniciativa de la Dirección General de Asuntos Económicos y Financieros de la Comisión Europea (DG II), que en 1985 solicitó la colaboración de los países de la UE, Estados Unidos y Japón<sup>5</sup>, dando origen al Proyecto BACH (*Bank for the Accounts of Companies Harmonised*). Las razones que llevaron a la Comisión Europea a promover este proyecto fueron los resultados obtenidos en sendos estudios realizados sobre el comportamiento empresarial (estructura de la financiación de las empresas, decisiones de inversión, etc.). Estos resultados ofrecieron diferencias tan elevadas entre los países que se consideró necesario contrastarlos con datos obtenidos directamente desde las empresas no financieras (los previos habían sido obtenidos a partir de aproximaciones macroeconómicas). Se trataba de determinar si las diferencias se debían a causas reales (desiguales grados de desarrollo industrial, distintos comportamientos empresariales y otros), o bien a factores relacionados con el sistema contable adoptado en cada país. Una vez que se alcanzó un grado de armonización suficiente en los estados contables de análisis, se acometió la tarea de definir una relación de ratios, también armonizadas y significativas, que permitieran una aproximación con un enfoque estadístico, con el que ampliar, además, la potencia analítica de la primera base de datos, al añadir a los datos agregados en media ponderada (los de BACH) otros estadísticos significativos. Así nació la base de datos de RSE (o ESD, en su acrónimo inglés), que presenta los percentiles 25, 50 y 75 de 28 ratios para unos niveles de agregados sectoriales y tamaños similares a los utilizados en la base de datos BACH. Durante 2012 ha seguido el

5 Desde 2006, Estados Unidos y Japón no remiten su información a la base de datos.

proceso de integración de ambas bases de datos, habiendo concluido los trabajos preparatorios. La próxima difusión de la base, prevista en diciembre de 2012, incluirá distribuciones estadísticas para todas las variables y ratios definidas en BACH, con un formato de información revisado, más ajustado a los estándares IFRS<sup>6</sup>. Como se ha informado en el epígrafe previo, la Comisión Europea transmitió al CECB la responsabilidad del mantenimiento y difusión de la base de datos BACH/ESD en 2010.

Los cuadros 5.1 y 5.2 muestran las coberturas en función del valor añadido por países y sectores para el último ejercicio disponible y, en serie histórica, para el agregado sectorial mejor representado, la industria manufacturera. En el caso del cuadro 5.1, lo que es una novedad en la presente publicación, se han añadido los datos relativos a la población de empresas de cada país, para facilitar la comparación de las semejanzas y diferencias en la estructura sectorial entre las muestras empleadas en BACH y la población total. Seguidamente, los cuadros 5.3 a 5.6 incluyen una cuenta de resultados y un balance, en estructura y correspondiente al ejercicio 2010, del agregado de empresas manufactureras, así como un detalle por tamaños —pymes y grandes— de los nueve países que integran el proyecto. Los cuadros 5.7 a 5.12 analizan diversas rúbricas y ratios en serie histórica; en concreto, se presentan las siguientes tasas de variación de las variables significativas: Valor añadido, Gastos de personal, Resultado bruto de explotación, Intereses de deudas, Trabajadores y Remuneraciones medias. También se presenta en dichos cuadros la evolución de las ratios Gastos de personal sobre valor añadido, Resultado bruto de explotación sobre cifra de negocios, Recursos generados (aproximación) sobre valor añadido, Gastos financieros sobre deudas no comerciales, Patrimonio neto (aproximación) sobre recursos totales y Financiación bancaria sobre deudas totales. Por su parte, los cuadros 5.13 a 5.16 muestran, para los últimos cuatro años, los valores de los estadísticos mediana y percentiles 25 y 75 de las siguientes ratios: Valor añadido sobre cifra de negocios, Gastos de personal sobre cifra neta de negocios, Resultado económico bruto sobre cifra neta de negocios, Gastos financieros y asimilados sobre cifra neta de negocios, Cifra neta de negocios sobre total activo, Inmovilizado financiero sobre total activo, Inmovilizado material sobre total activo y Fondos propios sobre total activo. La información difundida en este capítulo 5 relativa a España se ha obtenido de la base de datos actualmente disponible en el sitio web del Banco de Francia, que fue actualizada en junio de 2012.

---

6 La base de datos es difundida al nivel de detalle sectorial aprobado por el CECB (dos dígitos de la CNAE) en el sitio web del Banco de Francia <http://www.bachesd.banque-france.fr/>. La parte relativa a España es difundida con mayor detalle sectorial (3 dígitos de la CNAE) en el sitio web del Banco de España <http://app.bde.es/rss>.

## GRÁFICOS DE SÍNTESIS

Las fuentes y notas de los gráficos figuran al final del capítulo.

**GRÁFICOS DE SÍNTESIS**  
**1. COBERTURA Y ESTRUCTURA SECTORIAL**

**1.1. NÚMERO DE EMPRESAS CBA Y COBERTURA**

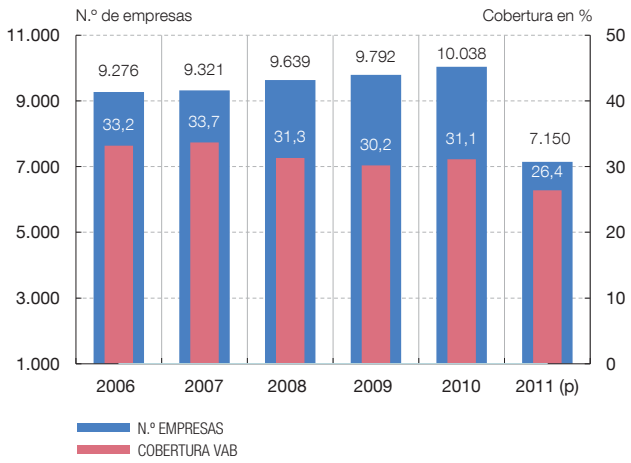

**1.2. NÚMERO DE EMPRESAS CBB PYMES Y COBERTURA**

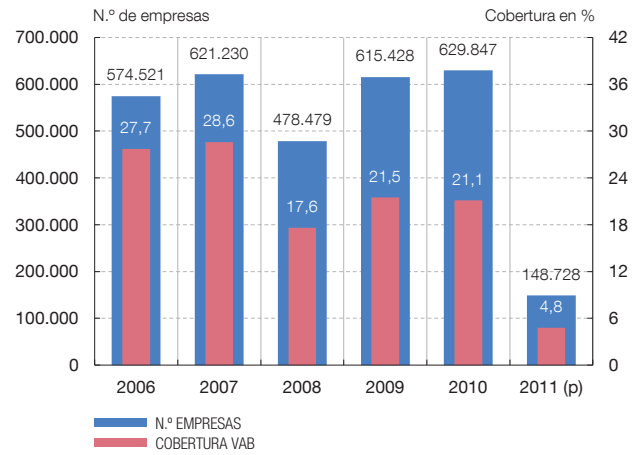

**1.3. VAB POR SECTORES DE ACTIVIDAD**

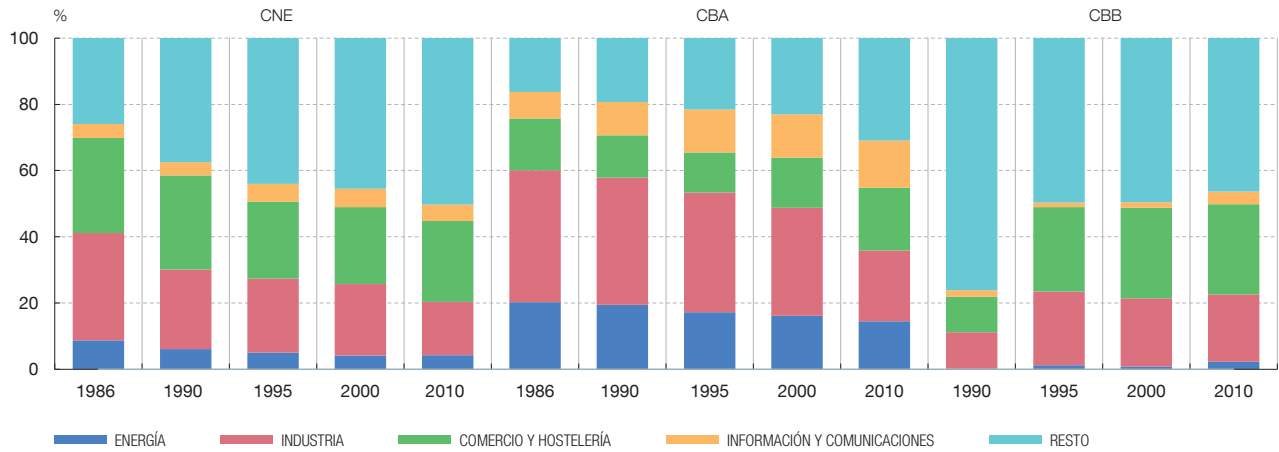

## GRÁFICOS DE SÍNTESIS

### 1. COBERTURA Y ESTRUCTURA SECTORIAL

1.4. REMUNERACIÓN DE ASALARIADOS DE LA ECONOMÍA, POR COMUNIDADES AUTÓNOMAS (2009)

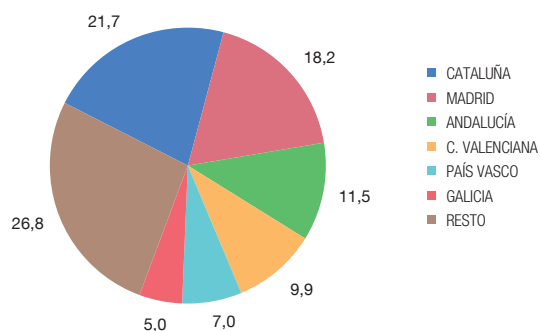

1.5. REMUNERACIÓN DE ASALARIADOS DE LAS EMPRESAS COLABORADORAS CON LA CENTRAL DE BALANCES, POR CENTRO DE TRABAJO (2009)

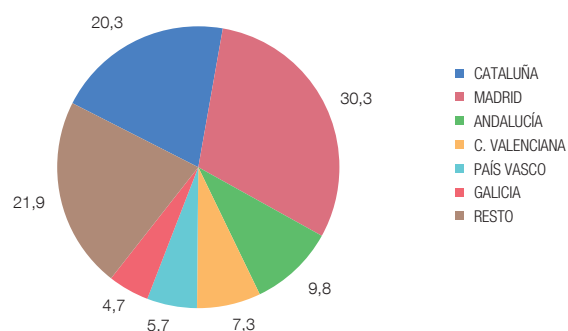

1.6. REMUNERACIÓN DE ASALARIADOS. COBERTURA DE LA CENTRAL DE BALANCES POR COMUNIDADES AUTÓNOMAS (2009)

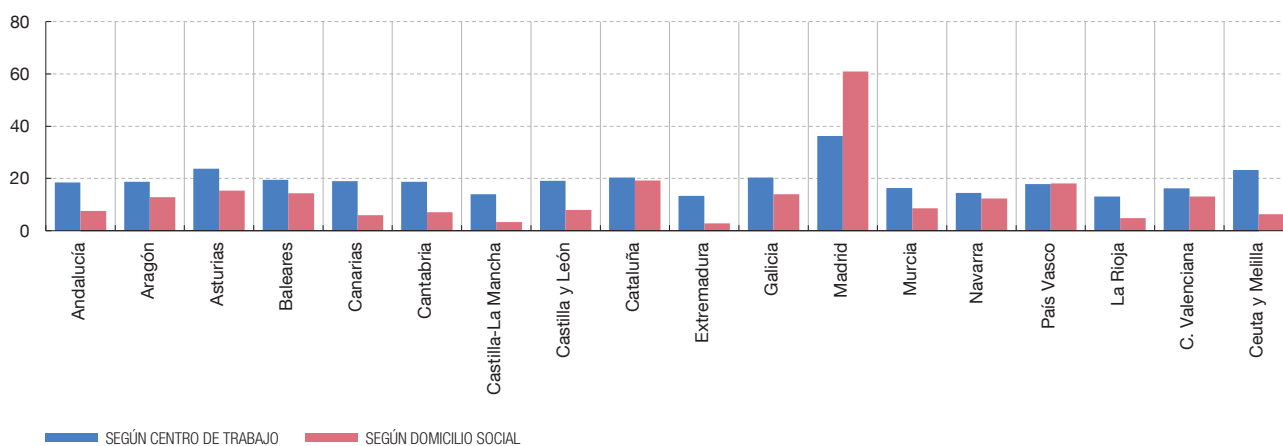



## GRÁFICOS DE SÍNTESIS

### 2. REPRESENTATIVIDAD DE LAS MUESTRAS. Comparación de datos CNE/CBA/CBB

#### 2.1. VALOR AÑADIDO BRUTO AL COSTE DE LOS FACTORES (Tasas de variación)

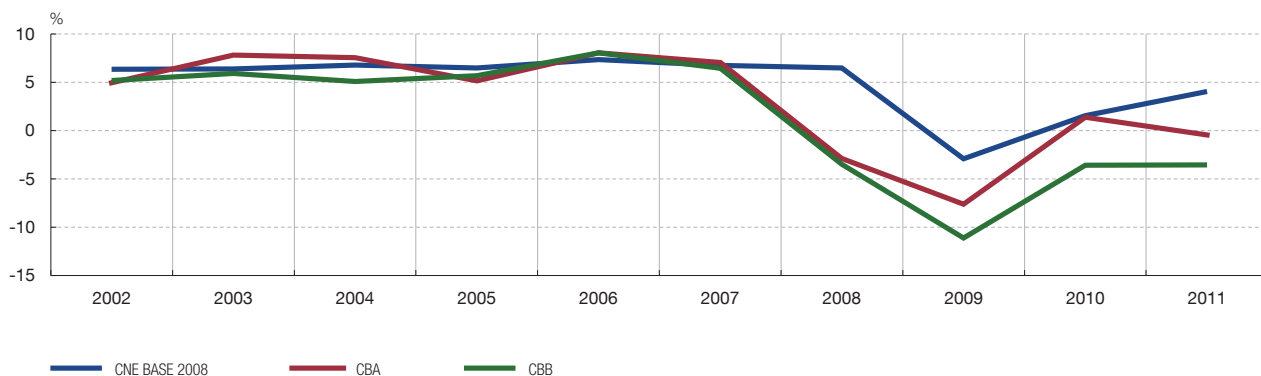

#### 2.2. REMUNERACIÓN DE ASALARIADOS (Tasas de variación)

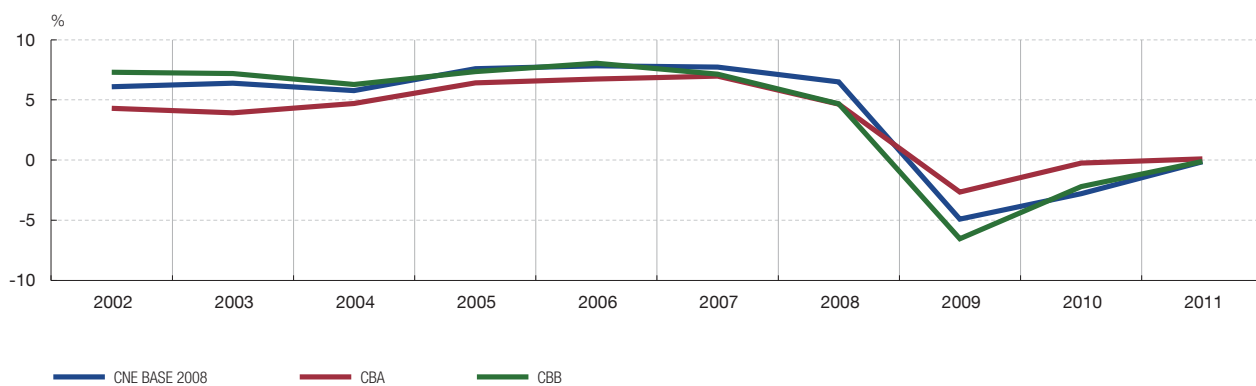

#### 2.3. GASTOS FINANCIEROS (Tasas de variación)

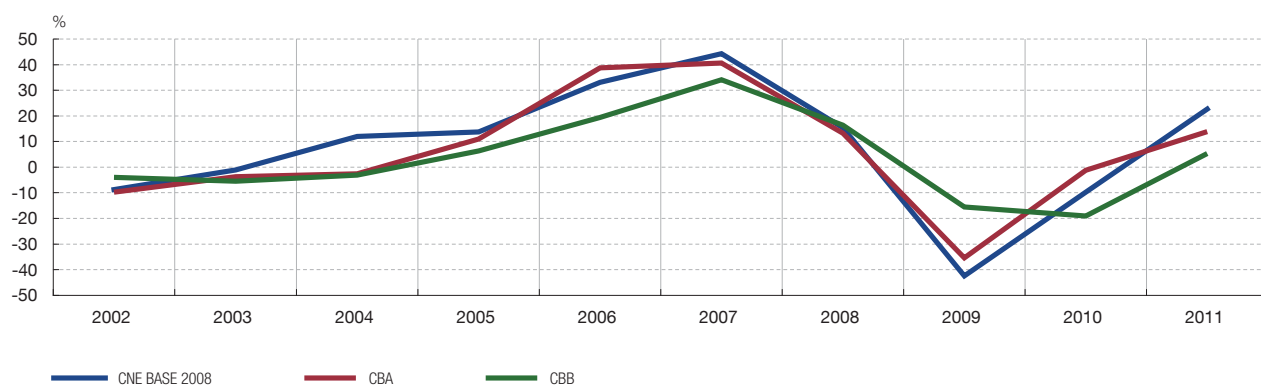

## GRÁFICOS DE SÍNTESIS

### 2. REPRESENTATIVIDAD DE LAS MUESTRAS. Comparación de datos CNE/CBA/CBB

#### 2.4. REMUNERACIÓN DE ASALARIADOS SOBRE VAB

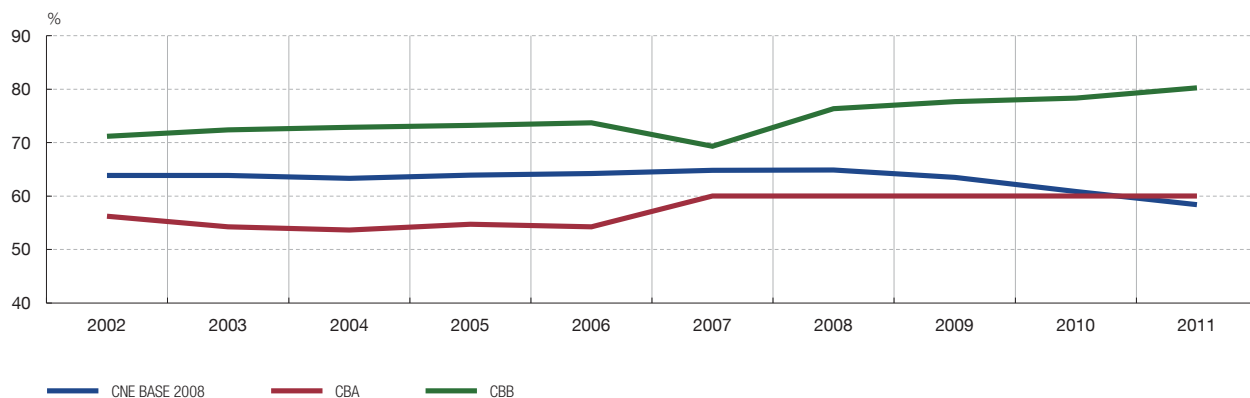

#### 2.5. COMPATIBILIDAD CON LAS ESTADÍSTICAS DEL EMPLEO DE LA SEGURIDAD SOCIAL (2011)

Contribuciones al crecimiento del empleo por ramas de actividad

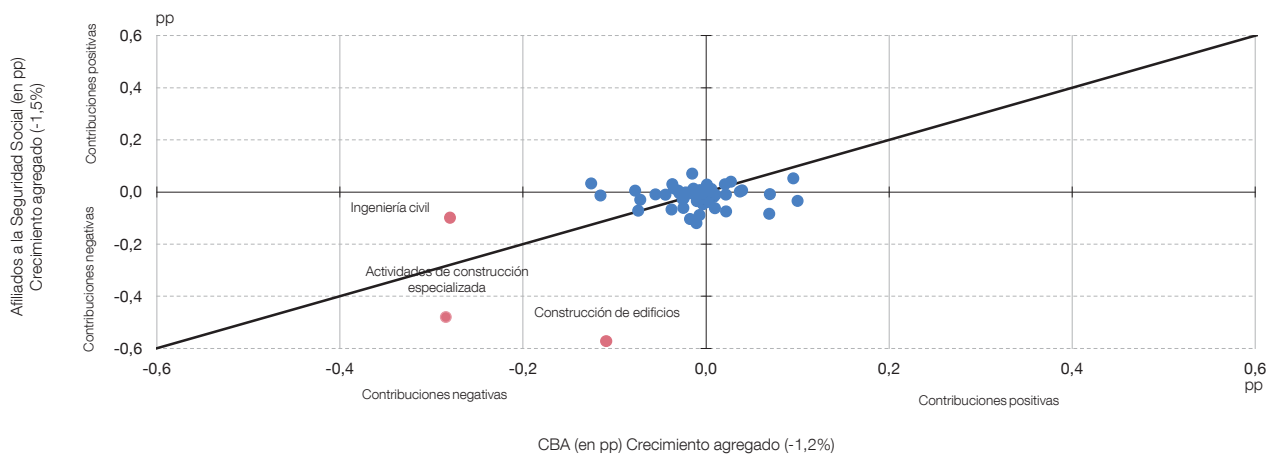

GRÁFICOS DE SÍNTESIS

3. RESULTADOS DE LAS SOCIEDADES NO FINANCIERAS (2002-2011)

3.1. Principales indicadores referidos al total de empresas (CBA) y a las Pymes (CBB)

3.1.1. VALOR AÑADIDO BRUTO AL COSTE DE LOS FACTORES  
(Tasas de variación)



3.1.2. GASTOS DE PERSONAL  
(Tasas de variación)

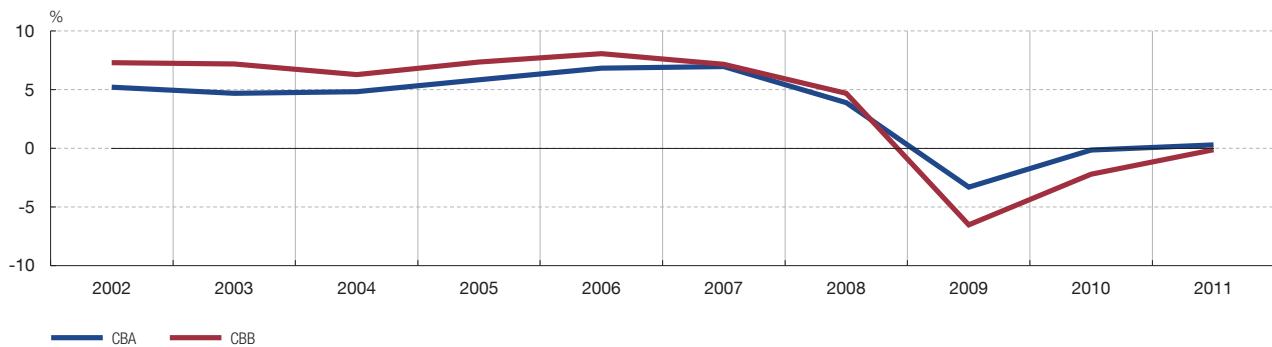

3.1.3. EMPLEO (Tasas de variación) Y TEMPORALIDAD

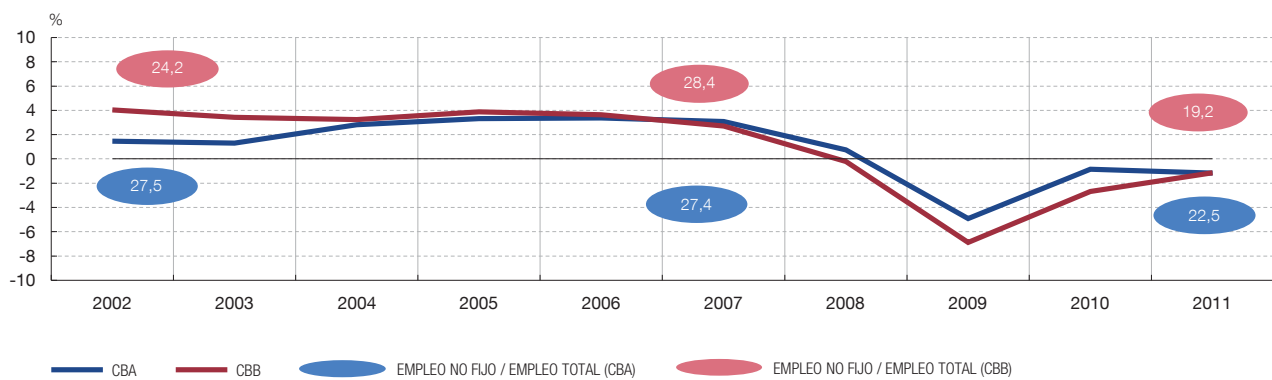

GRÁFICOS DE SÍNTESIS

3. RESULTADOS DE LAS SOCIEDADES NO FINANCIERAS (2002-2011)

3.1. Principales indicadores referidos al total de empresas (CBA) y a las Pymes (CBB)

3.1.4. GASTOS DE PERSONAL POR TRABAJADOR. EVOLUCIÓN COMPARADA CON EL IPC DEL EJERCICIO PREVIO (Tasas de variación)

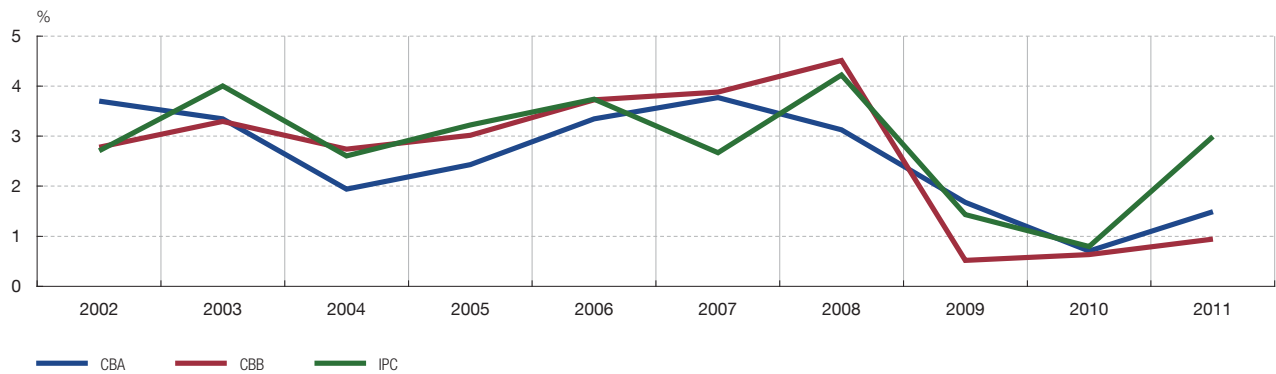

3.1.5. RESULTADO ECONÓMICO BRUTO DE LA EXPLOTACIÓN (Tasas de variación)

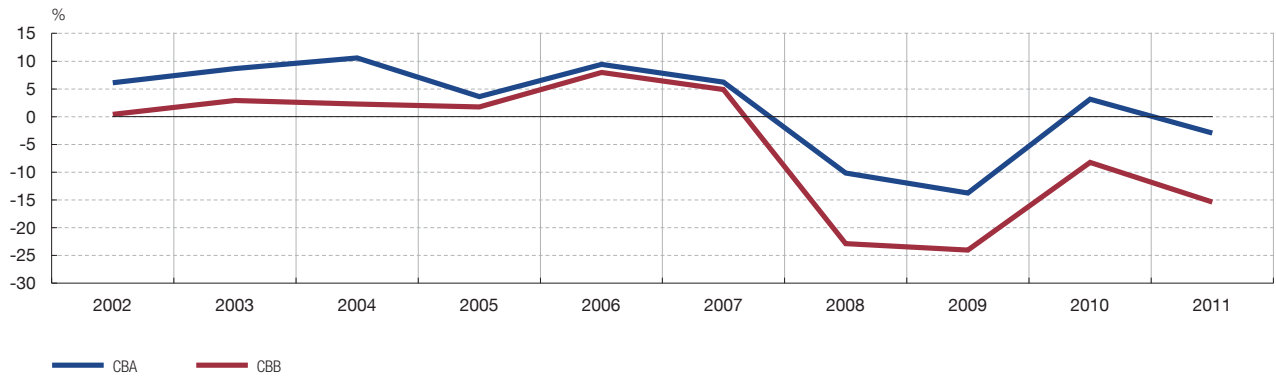

3.1.6. DISTRIBUCIÓN DEL VAB EN REMUNERACIÓN DE ASALARIADOS Y EXCEDENTE BRUTO DE EXPLOTACIÓN

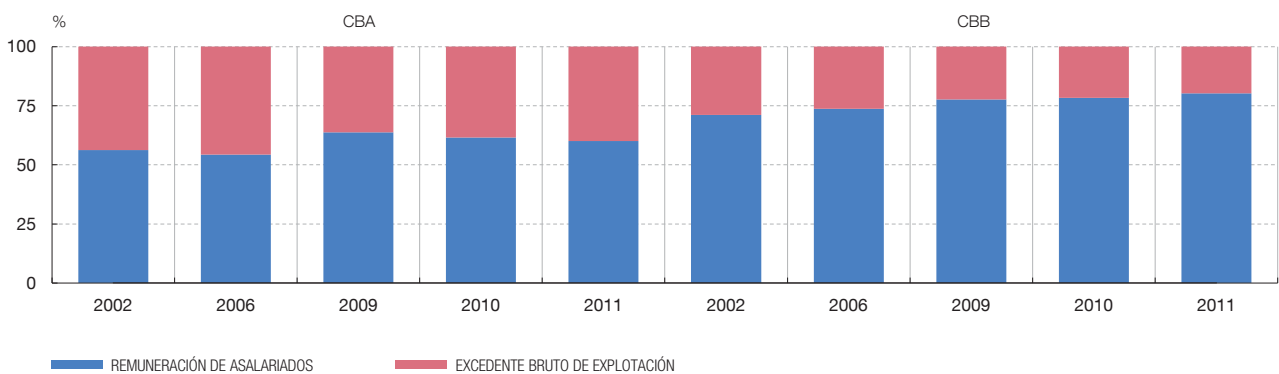

## GRÁFICOS DE SÍNTESIS

### 3. RESULTADOS DE LAS SOCIEDADES NO FINANCIERAS (2002-2011)

#### 3.1. Principales indicadores referidos al total de empresas (CBA) y a las Pymes (CBB)

3.1.7. GASTOS FINANCIEROS  
(Tasas de variación)

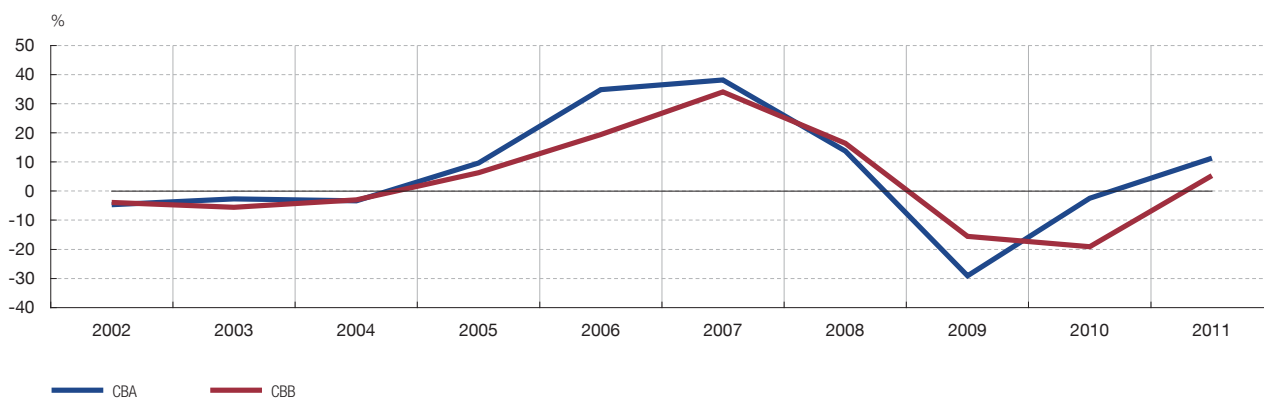

3.1.8. GASTOS FINANCIEROS SOBRE PRODUCCIÓN

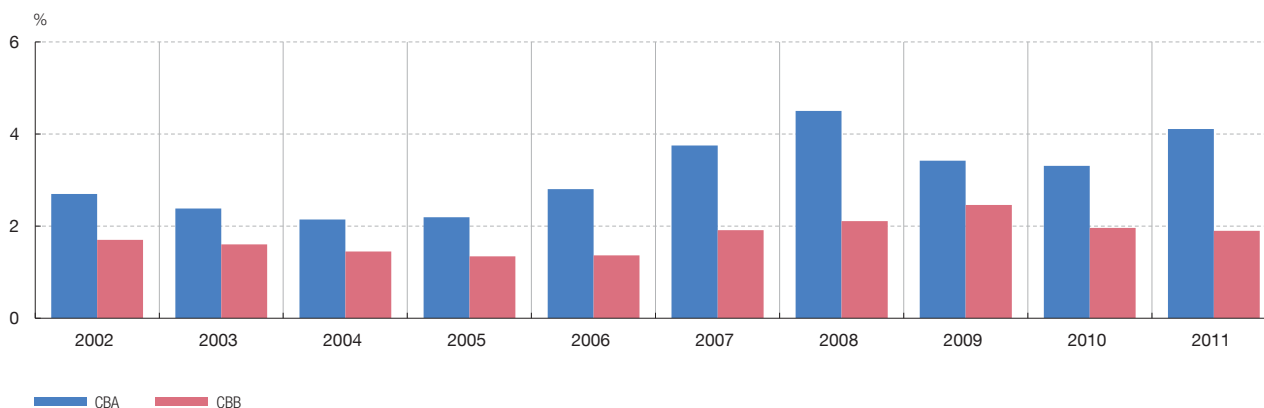

3.1.9. RESULTADO ORDINARIO NETO  
(Tasas de variación)



## GRÁFICOS DE SÍNTESIS

### 3. RESULTADOS DE LAS SOCIEDADES NO FINANCIERAS (2002-2011)

#### 3.1. Principales indicadores referidos al total de empresas (CBA) y a las Pymes (CBB)

##### 3.1.10. RESULTADO NETO SOBRE VALOR AÑADIDO BRUTO

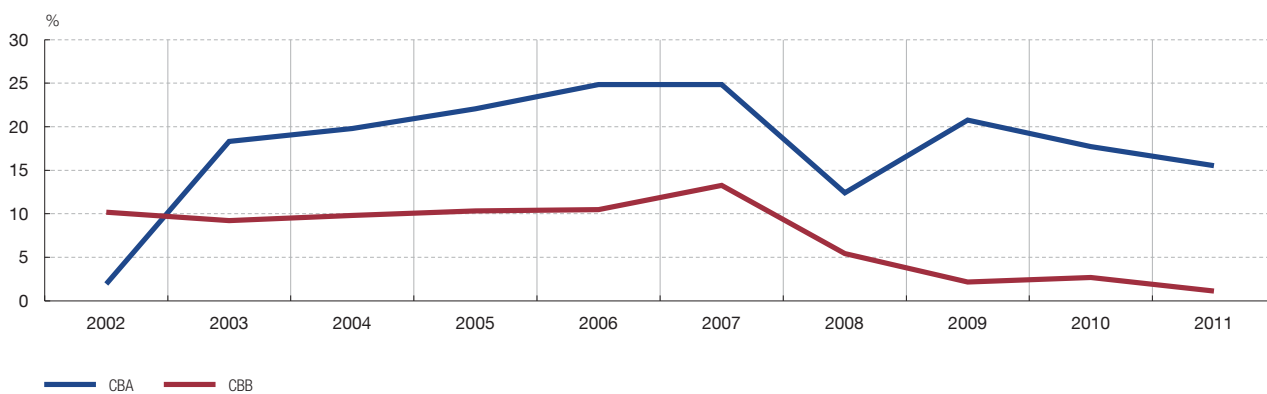

##### 3.1.11. RENTABILIDAD ORDINARIA DE LOS RECURSOS PROPIOS (R.3) (Ratio)

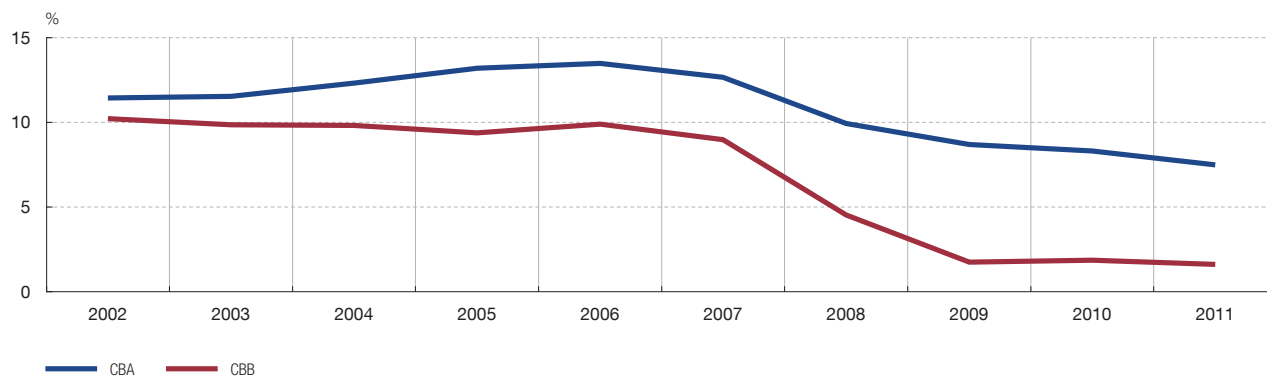

## GRÁFICOS DE SÍNTESIS

### 3. RESULTADOS DE LAS SOCIEDADES NO FINANCIERAS (2002-2011)

#### 3.2. Otros indicadores referidos al total de empresas (CBA)

CUENTA DE RESULTADOS  
3.2.1. EVOLUCIÓN DE LOS COMPONENTES DEL GASTO FINANCIERO  
(Contribución)

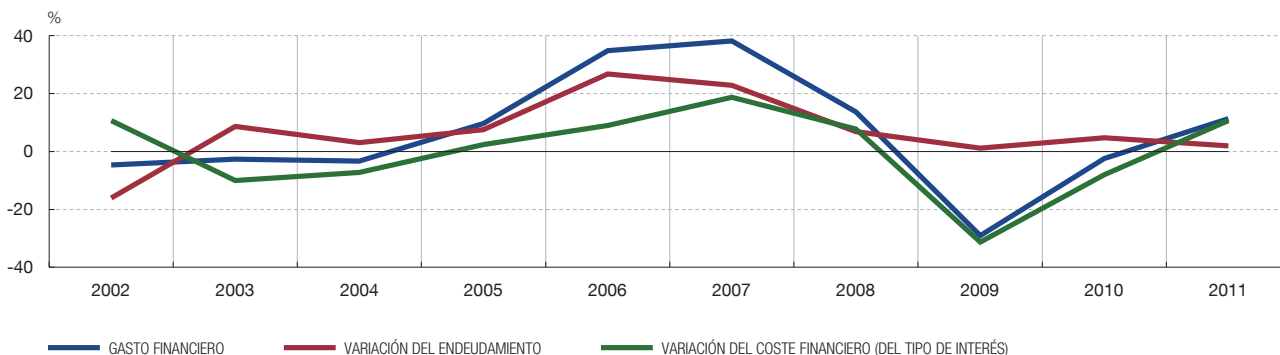

BALANCE Y SUS FLUJOS  
3.2.2. ACTIVO  
(Estructura)

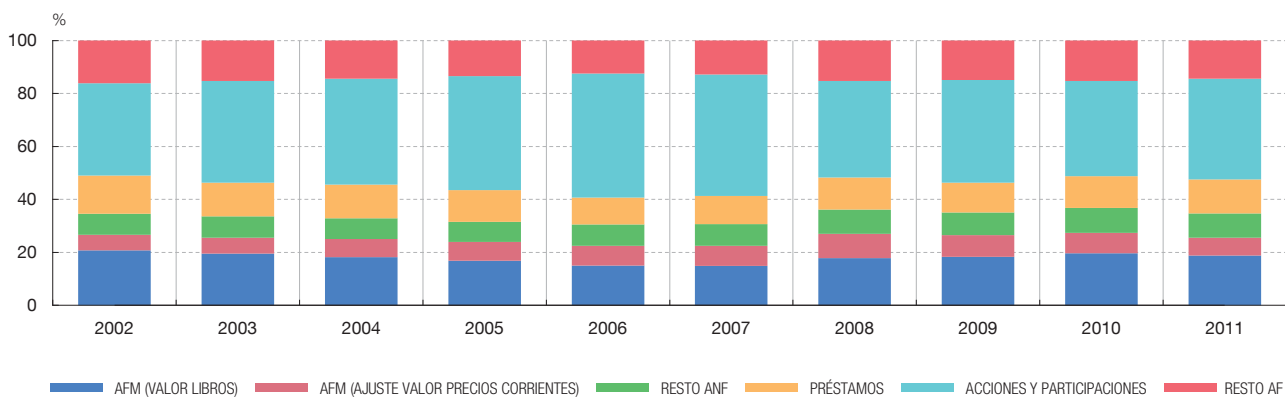

BALANCE Y SUS FLUJOS  
3.2.3. PASIVO  
(Estructura)

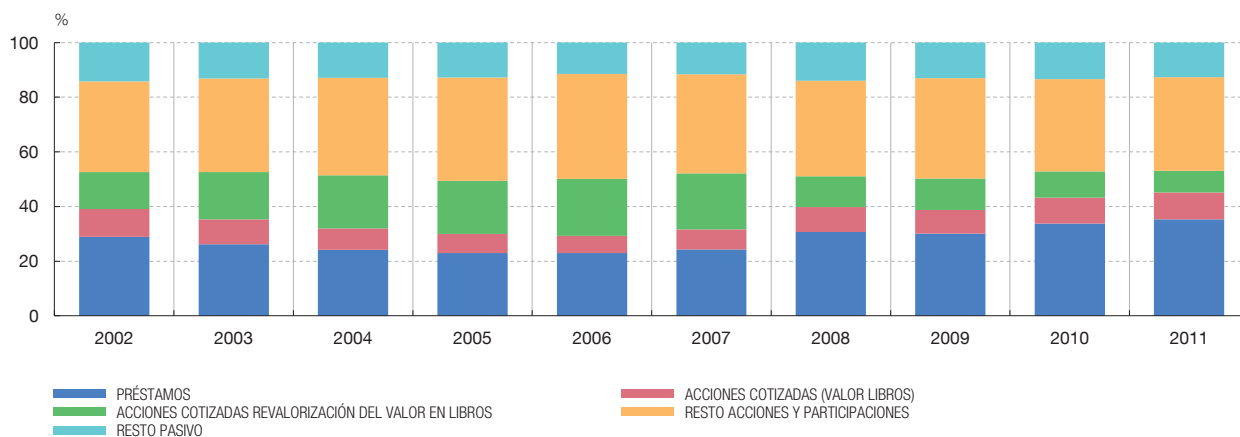



## GRÁFICOS DE SÍNTESIS

### 3. RESULTADOS DE LAS SOCIEDADES NO FINANCIERAS (2002-2011)

#### 3.2. Otros indicadores referidos al total de empresas (CBA)

##### BALANCE Y SUS FLUJOS

##### 3.2.4. RATIO DE ENDEUDAMIENTO (E.1 RECURSOS AJENOS CON COSTE / ACTIVO NETO)

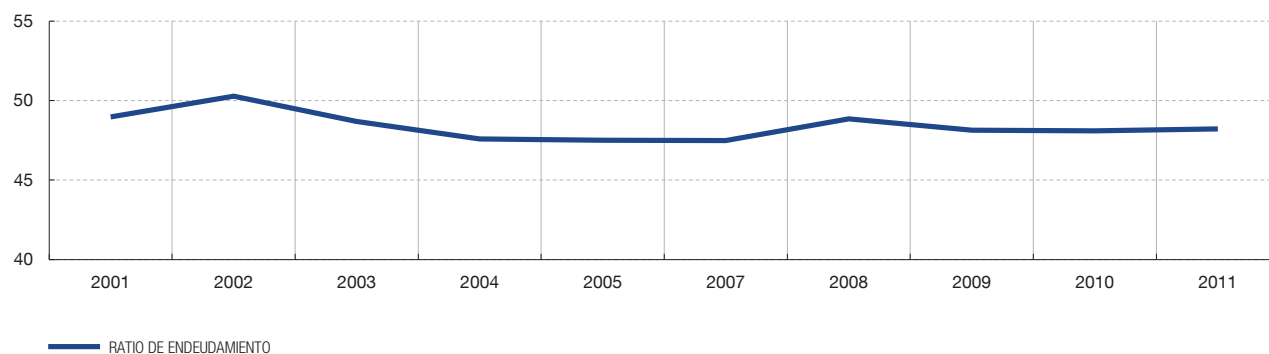

##### BALANCE Y SUS FLUJOS

##### 3.2.5. FORMACIÓN NETA DE CAPITAL FIJO (Valores absolutos)

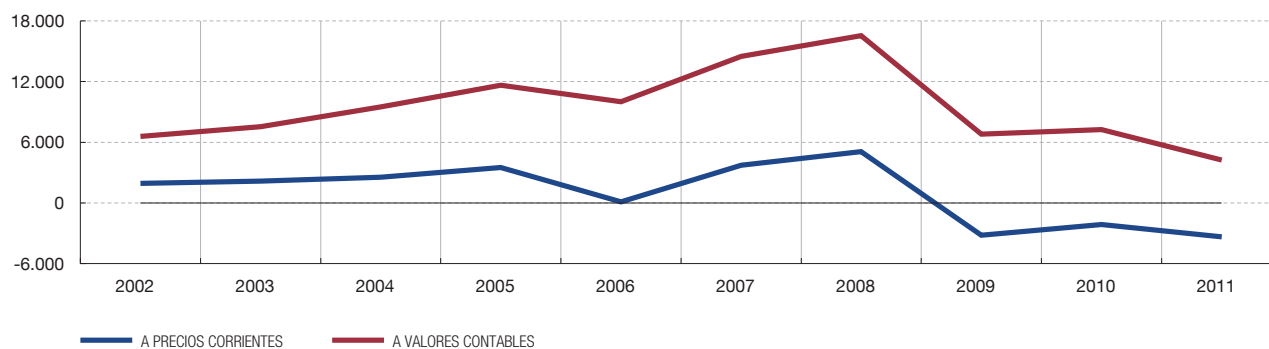

##### BALANCE Y SUS FLUJOS

##### 3.2.6. COMPOSICIÓN DEL INCREMENTO DE LOS ACTIVOS FIJOS MATERIALES

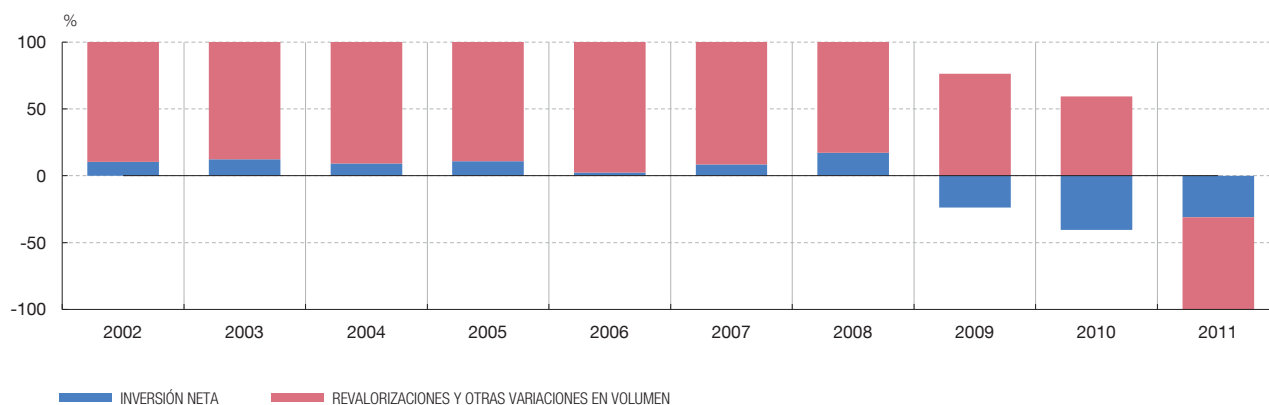

## GRÁFICOS DE SÍNTESIS

### 3. RESULTADOS DE LAS SOCIEDADES NO FINANCIERAS (2002-2011)

#### 3.2. Otros indicadores referidos al total de empresas (CBA)

##### RATIOS COMBINADAS

##### 3.2.7. RENTABILIDAD ORDINARIA DEL ACTIVO (R.1), COSTE FINANCIERO (R.2) Y SU DIFERENCIA (R.1 - R.2)

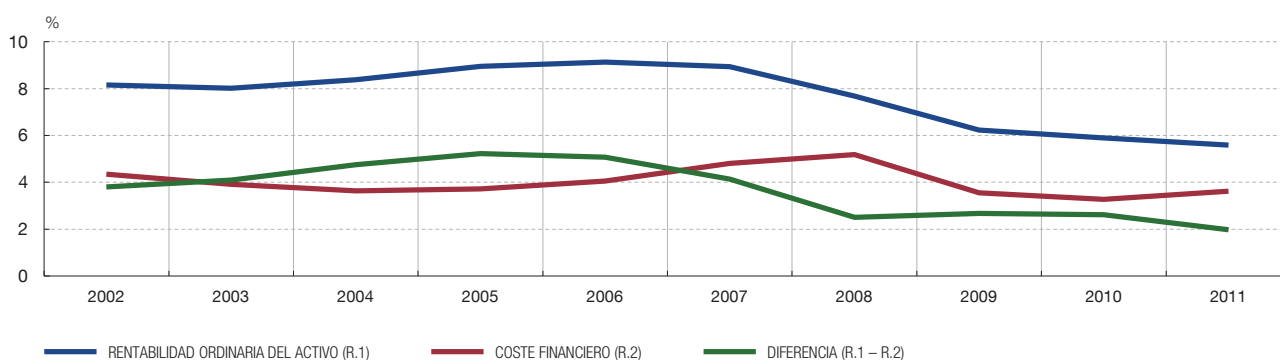

##### RATIOS COMBINADAS

##### 3.2.8. PERÍODO MEDIO DE COBRO A CLIENTES Y DE PAGO A PROVEEDORES. TOTAL EMPRESAS

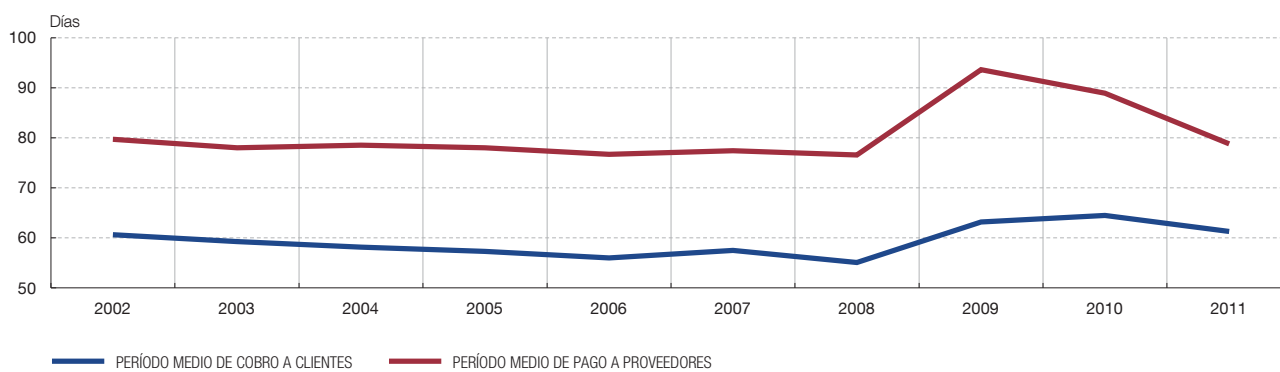

##### RATIOS COMBINADAS

##### 3.2.9. PERÍODO MEDIO DE COBRO A CLIENTES Y DE PAGO A PROVEEDORES. COMERCIO Y HOSTELERÍA

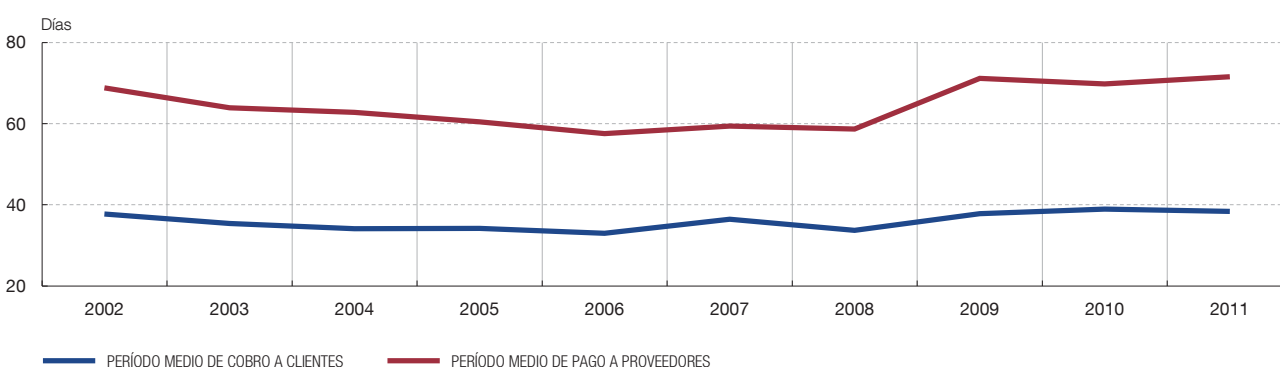

## GRÁFICOS DE SÍNTESIS

### 3. RESULTADOS DE LAS SOCIEDADES NO FINANCIERAS (2002-2011)

#### 3.2. Otros indicadores referidos al total de empresas (CBA)

##### RATIOS COMBINADAS

##### 3.2.10. PERÍODO MEDIO DE COBRO A CLIENTES Y DE PAGO A PROVEEDORES. INFORMACIÓN Y COMUNICACIONES

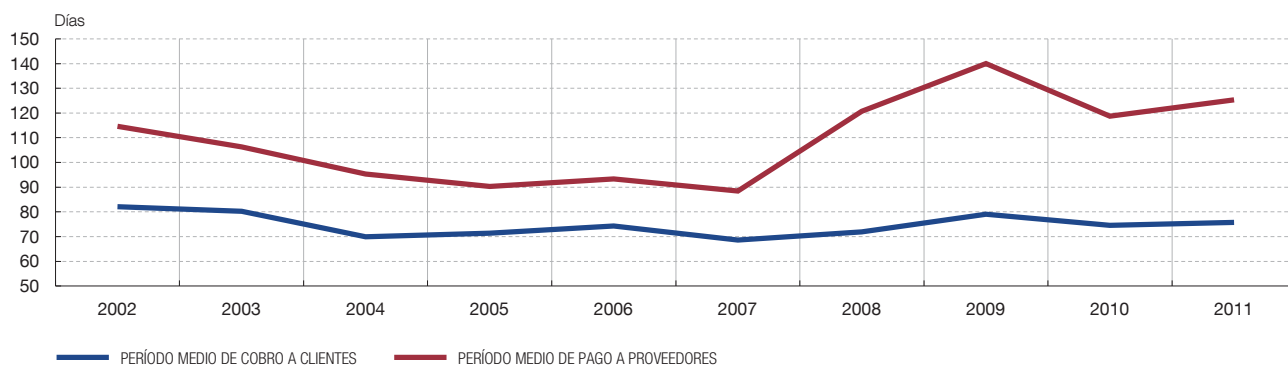

##### RATIOS COMBINADAS

##### 3.2.11. PERÍODO MEDIO DE COBRO A CLIENTES DETALLE POR TAMAÑOS

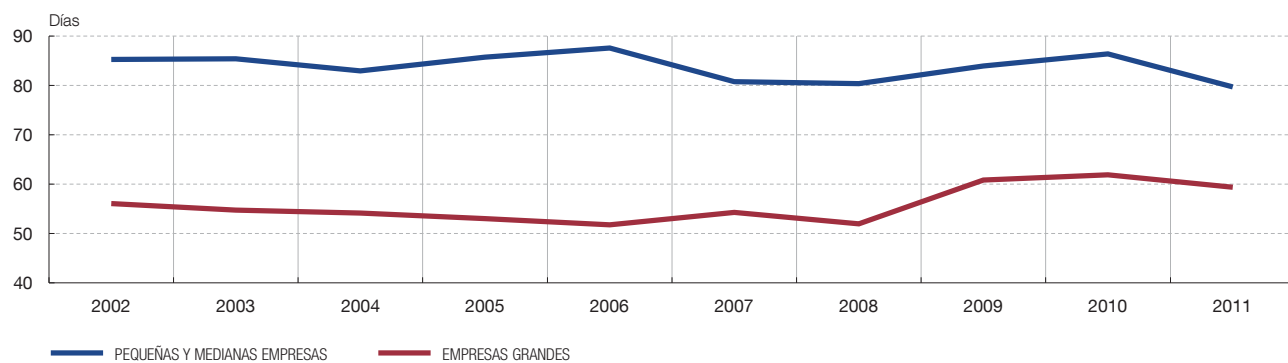

##### RATIOS COMBINADAS

##### 3.2.12. PERÍODO MEDIO DE PAGO A PROVEEDORES DETALLE POR TAMAÑOS

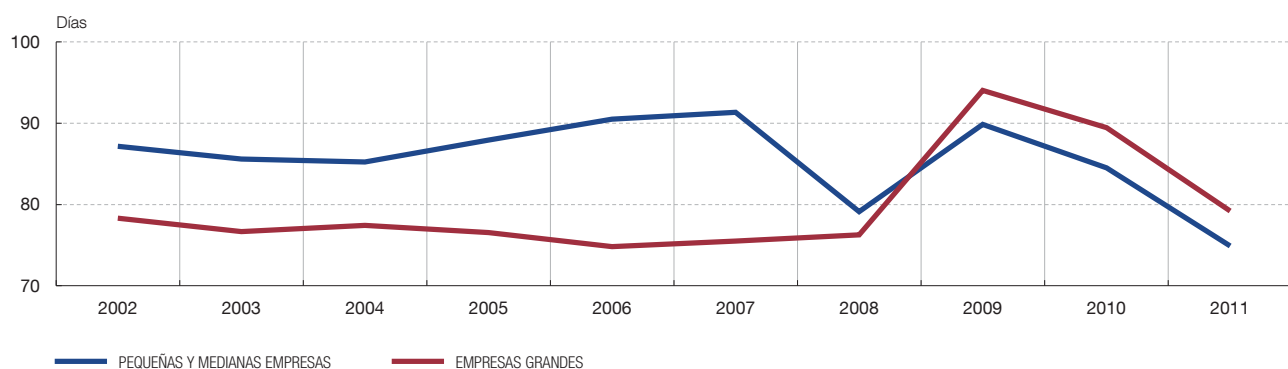

## GRÁFICOS DE SÍNTESIS

### 3. RESULTADOS DE LAS SOCIEDADES NO FINANCIERAS (2002-2011)

#### 3.2. Otros indicadores referidos al total de empresas (CBA)

##### RATIOS COMBINADAS

3.2.13. FINANCIACIÓN COMERCIAL NETA (CLIENTES - PROVEEDORES) / VENTAS \* 365  
DETALLE POR TAMAÑOS

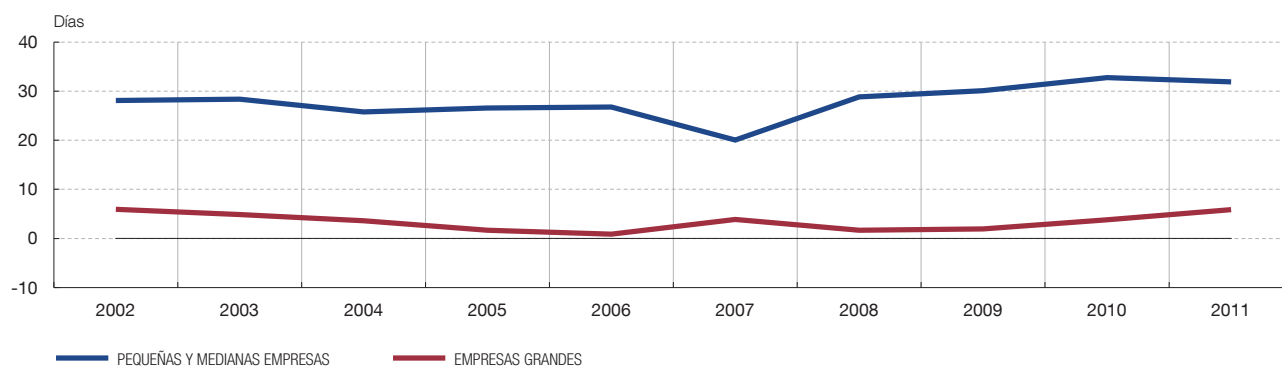

##### RATIOS COMBINADAS

3.2.14. FINANCIACIÓN COMERCIAL NETA (CLIENTES - PROVEEDORES) / VENTAS \* 365  
DETALLE POR SECTORES

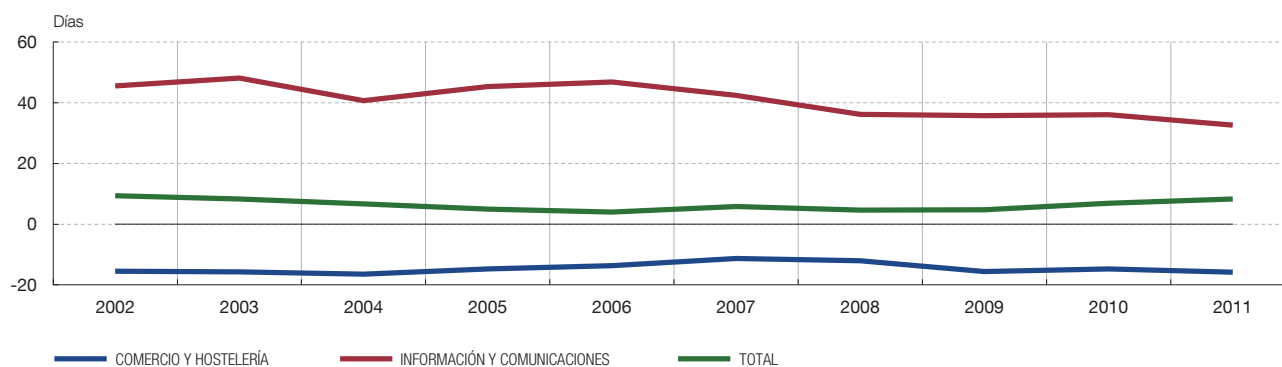

## NOTAS A LOS GRÁFICOS DE SÍNTESIS

### GRÁFICO 1.1

FUENTES: Banco de España y Contabilidad Nacional de España (INE).  
Véase cuadro 1.1, columnas 6 y 7.

### GRÁFICO 1.2

FUENTES: Banco de España y Contabilidad Nacional de España (INE).  
Véase cuadro 1.1 (R), columna 5.

### GRÁFICO 1.3

FUENTES: Banco de España y Contabilidad Nacional de España (INE).  
Véase cuadro 1.4, columna 1 (CNE), y cuadro 1.8 (CBA).

### GRÁFICO 1.4

FUENTES: Banco de España y Contabilidad Nacional de España (INE).  
Véase cuadro 1.6, columna 7.

### GRÁFICO 1.5

FUENTES: Banco de España y Contabilidad Nacional de España (INE).  
Véase cuadro 1.6, columna 9.

### GRÁFICO 1.6

FUENTES: Banco de España y Contabilidad Nacional de España (INE).  
Véase cuadro 1.6, columnas 10 y 11.

### GRÁFICO 2.1

FUENTES: Banco de España y Contabilidad Nacional de España (INE).  
Véanse cuadro 3.9.1 (CNE), cuadro 3.1.1 (CBA) y cuadro 2.1.3 (R) (CBB).

### GRÁFICO 2.2

FUENTES: Banco de España y Contabilidad Nacional de España (INE).  
Véanse cuadro 3.9.1 (CNE), cuadro 3.1.3 (CBA) y cuadro 2.1.3 (R) (CBB).

### GRÁFICO 2.3

FUENTES: Banco de España y Contabilidad Nacional de España (INE).  
Véanse cuadro 3.9.1 (CNE), cuadro 3.1.3 (CBA) y cuadro 2.1.3 (R) (CBB).

### GRÁFICO 2.4

FUENTES: Banco de España y Contabilidad Nacional de España (INE).  
Véanse cuadro 3.9.1 (CNE), cuadro 3.1.2 (CBA) y cuadro 2.1.2 (R) (CBB).

### GRÁFICO 2.5

FUENTE: Banco de España.

La línea continua representa la bisectriz en la que idealmente deberían situarse las observaciones de cada sector de actividad de existir una coincidencia plena entre las dos fuentes de información estadística (CBA y afiliación a la Seguridad Social). De esta forma, las observaciones que muestran un alejamiento de esta línea son las que presentan una mayor discrepancia. Su importancia absoluta surge de la composición de dos diferencias: una, entre las tasas de variación observadas en ambas fuentes; otra, por la diferencia en los pesos de la muestra y la población.

### GRÁFICO 3.1.1

FUENTE: Banco de España.  
Véanse cuadro 3.1.1 (CBA) y cuadro 2.1.3 (R) (CBB).

### GRÁFICO 3.1.2

FUENTE: Banco de España.  
Véanse cuadro 2.1.3 (CBA) y cuadro 2.1.3 (R) (CBB).

### GRÁFICO 3.1.3

FUENTE: Banco de España.  
Véanse cuadros 4.1.3 y 4.1.2 (CBA) y cuadro 4.1 (R) (CBB).

### GRÁFICO 3.1.4

FUENTE: Banco de España.  
Véanse cuadro 4.1.3 (CBA) y cuadro 4.1 (R) (CBB).

### GRÁFICO 3.1.5

FUENTE: Banco de España.  
Véanse cuadro 2.1.3 (CBA) y cuadro 2.1.3 (R) (CBB).

### GRÁFICO 3.1.6

FUENTE: Banco de España.  
Véanse cuadro 3.1.2 (CBA) y cuadro 2.1.2 (R) (CBB).

### GRÁFICO 3.1.7

FUENTE: Banco de España.  
Véanse cuadro 2.1.3 (CBA) y cuadro 2.1.3 (R) (CBB).

### GRÁFICO 3.1.8

FUENTE: Banco de España.  
Véanse cuadro 3.1.2 (CBA) y cuadro 2.1.2 (R) (CBB).

### GRÁFICO 3.1.9

FUENTE: Banco de España.  
Véanse cuadro 2.1.3 (CBA) y cuadro 2.1.3 (R) (CBB).

**GRÁFICO 3.1.10**

FUENTE: Banco de España.  
Véanse cuadro 2.1.1 (CBA) y cuadro 2.1.1 (R) (CBB).

**GRÁFICO 3.1.11**

FUENTE: Banco de España.  
Véanse cuadro 2.16 (CBA) y cuadro 2.7 (R) (CBB).

**GRÁFICO 3.2.1**

FUENTE: Banco de España.  
Véase cuadro 2.1.3.

**GRÁFICO 3.2.2**

FUENTE: Banco de España.  
Véase cuadro 3.4.2.

**GRÁFICO 3.2.3**

FUENTE: Banco de España.  
Véase cuadro 3.5.1.

**GRÁFICO 3.2.4**

FUENTE:  
Véase cuadro 2.18. La serie histórica se obtiene a partir del saldo final del último ejercicio cerrado (2009, en este caso), mediante el enlace de esta observación con las pendientes derivadas de los saldos finales de cada base de datos. Véase Nota metodológica.

**GRÁFICO 3.2.5**

FUENTE: Banco de España.  
Véase cuadro 3.2.1.

**GRÁFICO 3.2.6**

FUENTE: Banco de España.  
Véase cuadro 3.6.

**GRÁFICO 3.2.7**

FUENTE: Banco de España.  
Véanse cuadros 2.13 y 2.15.

**GRÁFICO 3.2.8**

FUENTE: Banco de España.  
Véanse cuadros 2.23 y 2.24.

**GRÁFICO 3.2.9**

FUENTE: Banco de España.  
Véanse cuadros 2.23 y 2.24.

**GRÁFICO 3.2.10**

FUENTE: Banco de España.  
Véanse cuadros 2.23 y 2.24.

**GRÁFICO 3.2.11**

FUENTE: Banco de España.  
Véase cuadro 2.23.

**GRÁFICO 3.2.12**

FUENTE: Banco de España.  
Véase cuadro 2.24.

**GRÁFICO 3.2.13**

FUENTE: Banco de España.  
Véase cuadro 2.25.

**GRÁFICO 3.2.14**

FUENTE: Banco de España.  
Véase cuadro 2.25.

## 1 CARACTERÍSTICAS GENERALES DE LAS BASES DE DATOS

Las fuentes y notas de los cuadros figuran al final del capítulo.



**CARACTERÍSTICAS GENERALES DE LAS BASES DE DATOS**
**CUADRO 1.1**
**Empresas colaboradoras y ejercicios disponibles**

AÑO EN EL QUE SE RECOPILA LA MAYOR PARTE DE LA INFORMACIÓN	EJERCICIOS A LOS QUE VA REFERIDA LA INFORMACIÓN	AÑO POR EL QUE SE DESIGNA LA BASE DE DATOS	EMPRESAS EN LA PUBLICACIÓN DE AVANCE		EMPRESAS EN LA BASE DE DATOS AL 31.10.12		SITUACIÓN DE LA BASE DE DATOS AL 31.10.12
			NÚMERO	COBERTURA RESPECTO A SOCIEDADES NO FINANCIERAS (a)	NÚMERO	COBERTURA RESPECTO A SOCIEDADES NO FINANCIERAS (a)	
1984	1982-1983	1983	3.075	35,5	3.246	38,4	Cerrada
1991	1989-1990	1990	4.749	30,0	7.163	35,8	Cerrada
2008	2006-2007	2007	6.766	27,4	9.321	33,7	Cerrada
2009	2007-2008	2008	6.853	25,4	9.639	31,3	Cerrada
2010	2008-2009	2009	6.910	26,2	9.792	30,2	Cerrada
2011	2009-2010	2010	7.028	26,6	10.038	31,1	Abierta (b)
2012	2010-2011	2011	7.150	26,4	7.150	26,4	Abierta (c)

**CARACTERÍSTICAS GENERALES DE LAS BASES DE DATOS**
**CUADRO 1.2**
**Total de empresas establecidas en España y empresas colaboradoras. Datos por comunidades autónomas. 2010**

SOCIEDADES NO FINANCIERAS	COMUNIDADES AUTÓNOMAS																		
	Andalucía	Aragón	Asturias	Baleares	Canarias	Cantabria	Castilla La Mancha	Castilla León	Cataluña	Extremadura	Galicia	Madrid	Murcia	Navarra	País Vasco	La Rioja	Comunidad Valenciana	Ceuta y Melilla	TOTAL
A. EMPRESAS DIRCE 2010 (a)																			
1. Número	175.707	33.095	20.381	35.255	50.712	11.444	48.895	54.473	236.155	17.994	69.212	248.294	35.761	15.492	56.218	7.489	140.000	2.102	1.258.679
Porcentaje	14,0	2,6	1,6	2,8	4,0	0,9	3,9	4,3	18,8	1,4	5,5	19,7	2,8	1,2	4,5	0,6	11,1	0,2	100,0
2. Con más de 50 empleados	2.202	582	363	406	845	218	517	681	4.427	228	1.043	4.756	595	430	1.290	129	1.975	20	20.707
Porcentaje	10,6	2,8	1,8	2,0	4,1	1,1	2,5	3,3	21,4	1,1	5,0	23,0	2,9	2,1	6,2	0,6	9,5	0,1	100,0
B. EMPRESAS COLABORADORAS DE LA CENTRAL DE BALANCES CON MÁS DE 50 EMPLEADOS																			
1. Número	425	169	90	75	129	32	76	110	1.261	26	276	1.181	98	57	259	16	446	9	4.735
Porcentaje	9,0	3,6	1,9	1,6	2,7	0,7	1,6	2,3	26,6	0,5	5,8	24,9	2,1	1,2	5,5	0,3	9,4	0,2	100,0
2. Cobertura (B.1/A.2)	19,3	29,0	24,8	18,5	15,3	14,7	14,7	16,2	28,5	11,4	26,5	24,8	16,5	13,3	20,1	12,4	22,6	45,0	22,9

Empresas colaboradoras. Detalle por actividad, tamaño y naturaleza. 2002 - 2011

BASES	2002	2003	2004	2005	2006	2007	2008	2009	2010	2011
Número de empresas	8.420	8.822	9.049	9.123	9.276	9.321	9.639	9.792	10.038	7.150
AÑOS	2002	2003	2004	2005	2006	2007	2008	2009	2010	2011
AGRUPACIONES DE ACTIVIDAD (CNAE 2009)										
1. Energía	274	289	290	295	287	294	296	313	341	264
1.1 Minería y extracción	49	54	51	53	48	48	57	57	57	43
1.2 Coquerías y refino de petróleo	7	7	6	6	7	6	6	7	7	7
1.3 Energía, gas y agua	218	228	233	236	232	240	233	249	277	214
2. Industria	2.635	2.547	2.475	2.408	2.397	2.376	2.423	2.397	2.384	1.735
2.1 Industria de la alimentación bebidas y tabaco	475	467	448	443	432	421	403	437	416	324
2.2 Industria química	241	220	216	210	212	214	209	191	221	153
2.3 Fabricación de productos minerales y metálicos	559	551	551	535	529	523	553	500	513	384
2.4 Fabricación de productos informáticos y electrónicos, y de material y equipo eléctrico	143	150	144	143	140	142	132	135	126	89
2.5 Fabricación de material de transporte	116	119	120	130	134	132	136	143	136	104
2.6 Otras industrias manufactureras	1.101	1.040	996	947	950	944	990	991	972	681
3. Servicios	3.984	4.245	4.440	4.531	4.672	4.901	5.164	5.474	5.761	4.064
3.1 Comercio y hostelería	2.100	2.110	2.108	2.075	2.090	2.321	2.391	2.540	2.664	1.798
3.2 Transporte	362	358	370	379	374	393	467	459	487	361
3.3 Información y comunicaciones	233	251	252	269	283	270	289	316	322	231
3.4 Otros servicios	1.289	1.526	1.710	1.808	1.925	1.917	2.017	2.159	2.288	1.674
4. Actividades con cobertura reducida	1.527	1.741	1.844	1.889	1.920	1.750	1.756	1.608	1.552	1.087
<b>TOTAL</b>	<b>8.420</b>	<b>8.822</b>	<b>9.049</b>	<b>9.123</b>	<b>9.276</b>	<b>9.321</b>	<b>9.639</b>	<b>9.792</b>	<b>10.038</b>	<b>7.150</b>
TAMAÑOS (a)										
1. Pequeñas	4.557	4.882	4.766	4.691	4.716	4.654	4.796	5.251	5.303	3.646
2. Medianas	2.862	2.893	3.047	3.087	3.084	3.114	3.221	2.758	2.842	2.117
3. Grandes	1.001	1.047	1.236	1.345	1.476	1.553	1.622	1.783	1.893	1.387
NATURALEZA (a)										
1. Públicas	289	304	388	392	392	471	381	382	466	347
2. Privadas	8.131	8.518	8.661	8.731	8.884	8.850	9.258	9.410	9.572	6.803

Cobertura. Detalle por actividad principal de las empresas. 2009

AGRUPACIONES DE ACTIVIDAD (CNAE 2009)	V.A.B. A PRECIOS BÁSICOS			NÚMERO MEDIO DE TRABAJADORES (b)			REMUNERACIÓN DE ASALARIADOS		
	CONTABILIDAD NACIONAL DE ESPAÑA	CENTRAL DE BALANCES	COBERTURA CENTRAL DE BALANCES	CONTABILIDAD NACIONAL DE ESPAÑA	CENTRAL DE BALANCES	COBERTURA CENTRAL DE BALANCES	CONTABILIDAD NACIONAL DE ESPAÑA	CENTRAL DE BALANCES	COBERTURA CENTRAL DE BALANCES
1. Energía	4,3	14,1	66,4	1,9	6,0	66,5	2,6	7,6	77,3
1.1 Minería y extracción	0,3	0,2	15,9	0,3	0,3	19,3	0,4	0,4	25,0
1.2 Coquerías y refino de petróleo	0,2	0,9	111,1	0,1	0,3	98,6	0,2	0,6	100,7
1.3 Energía, gas y agua	3,8	13,0	68,5	1,5	5,4	74,7	2,1	6,6	85,3
2. Industria	15,8	20,6	26,3	17,1	18,6	22,4	20,4	23,2	30,6
2.1 Industria de la alimentación bebidas y tabaco	3,1	4,1	26,8	3,2	2,9	18,7	3,3	3,4	27,5
2.2 Industria química	1,6	3,2	38,6	0,7	1,9	53,3	1,2	3,1	70,5
2.3 Fabricación de productos minerales y metálicos	3,7	2,9	15,9	4,0	3,1	16,3	4,8	4,0	22,2
2.4 Fabricación de productos informáticos y electrónicos, y de material y equipo eléctrico	0,9	1,7	38,4	0,9	1,6	36,7	1,3	2,2	46,2
2.5 Fabricación de material de transporte	1,5	4,6	61,2	1,6	4,7	60,3	2,3	5,8	66,7
2.6 Otras industrias manufactureras	5,0	4,2	17,0	6,7	4,4	13,3	7,4	4,7	17,1
3. Servicios	60,0	56,7	19,1	64,4	67,7	21,7	59,6	60,2	27,1
3.1 Comercio y hostelería	24,4	19,5	16,2	28,7	27,1	19,5	25,3	20,6	21,9
3.2 Transporte	5,7	9,4	33,5	6,0	9,4	32,3	6,8	11,2	43,8
3.3 Información y comunicaciones	5,3	14,3	54,6	3,3	5,8	36,4	5,3	9,4	48,0
3.4 Otros servicios	24,7	13,5	11,0	26,4	25,4	19,9	22,2	19,0	23,0
4. Actividades con cobertura reducida	19,9	8,5	8,6	16,6	7,7	9,5	17,3	9,0	13,9
ST. SUBTOTAL SOCIEDADES NO FINANCIERAS Y HOGARES (a)	100,0	100,0	20,2	100,0	100,0	20,6	100,0	100,0	26,9
8. Administraciones Públicas	8,4	-	-	11,5	-	-	14,2	-	-
9. Intermediación Financiera	7,5	-	-	3,0	-	-	6,4	-	-
10. Otros servicios no de mercado	12,3	-	-	19,8	-	-	24,7	-	-
T. TOTAL NACIONAL (ST+ 8 a 10)	128,2	-	-	134,3	-	-	145,3	-	-

Cobertura sobre el valor añadido bruto. Detalle por actividad principal de las empresas. 2002 - 2009

BASES	2002	2003	2004	2005	2006	2007	2008	2009
-----	-----	-----	-----	-----	-----	-----	-----	-----
Número de empresas	8.420	8.822	9.049	9.123	9.276	9.321	9.639	9.792
AÑOS	2002	2003	2004	2005	2006	2007	2008	2009
-----	-----	-----	-----	-----	-----	-----	-----	-----
AGRUPACIONES DE ACTIVIDAD (CNAE 2009)								
1. Energía	68,4	64,4	66,4	66,3	71,8	69,6	69,8	66,4
1.1 Minería y extracción	21,7	19,4	17,5	20,3	21,8	14,2	11,6	15,9
1.2 Coquerías y refino de petróleo	45,4	49,6	74,6	94,6	88,1	99,1	150,0	111,1
1.3 Energía, gas y agua	79,1	73,8	72,2	67,3	75,9	73,6	71,8	68,5
2. Industria	26,4	27,0	29,1	28,8	29,5	31,4	26,7	26,3
2.1 Industria de la alimentación bebidas y tabaco	28,6	28,2	30,1	28,4	29,3	28,5	25,9	26,8
2.2 Industria química	39,8	38,1	38,7	38,9	37,4	46,7	39,4	38,6
2.3 Fabricación de productos minerales y metálicos	20,7	20,6	25,4	24,1	26,5	27,5	21,6	15,9
2.4 Fabricación de productos informáticos y electrónicos, y de material y equipo eléctrico	39,4	38,2	43,2	47,1	46,1	47,2	38,4	38,4
2.5 Fabricación de material de transporte	49,0	53,9	56,1	59,8	59,4	64,0	57,0	61,2
2.6 Otras industrias manufactureras	15,6	16,4	16,8	16,4	17,0	18,1	16,2	17,0
3. Servicios	17,4	18,2	19,7	19,7	19,5	19,8	19,6	19,1
3.1 Comercio y hostelería	14,2	15,1	16,5	16,7	16,9	17,3	16,7	16,2
3.2 Transporte	33,0	32,0	32,5	33,7	34,6	35,3	34,4	33,5
3.3 Información y comunicaciones	55,7	59,4	61,7	62,7	60,3	61,5	61,9	54,6
3.4 Otros servicios	6,4	6,9	8,9	8,9	9,1	9,5	10,1	11,0
4. Actividades con cobertura reducida	7,4	7,8	9,0	9,3	10,9	10,0	8,3	8,6
TOTAL	19,0	19,3	20,8	20,9	21,3	21,6	20,6	20,2

Cobertura por comunidades autónomas. 2009

COMUNIDADES AUTÓNOMAS	V.A.B. A PRECIOS BÁSICOS			NÚMERO DE TRABAJADORES (a)			REMUNERACIÓN DE ASALARIADOS				
	CONTABILIDAD REGIONAL DE ESPAÑA	CENTRAL DE BALANCES	COBERTURA CENTRAL DE BALANCES	CONTABILIDAD REGIONAL DE ESPAÑA	CENTRAL DE BALANCES	COBERTURA CENTRAL DE BALANCES	CONTABILIDAD REGIONAL DE ESPAÑA	CENTRAL DE BALANCES		COBERTURA CENTRAL DE BALANCES	
								SEGÚN DOMICILIO SOCIAL	SEGÚN CENTRO DE TRABAJO (b.1)	SEGÚN DOMICILIO SOCIAL	SEGÚN CENTRO DE TRABAJO (b.2)
1. ANDALUCÍA	13,2	4,0	6,1	14,0	4,1	6,2	12,2	4,0	9,8	8,6	20,9
2. ARAGÓN	3,2	1,4	8,9	3,0	2,2	14,8	3,1	2,0	2,8	16,6	24,1
3. ASTURIAS	2,2	1,5	14,2	2,0	1,5	15,2	2,1	1,5	2,4	18,9	29,4
4. BALEARES	2,6	1,3	9,8	2,6	1,6	12,7	2,4	1,4	1,9	15,3	20,8
5. CANARIAS	3,8	1,0	5,3	4,1	1,1	5,4	3,6	0,9	2,8	6,4	20,3
6. CANTABRIA	1,2	0,6	9,1	1,2	0,4	6,4	1,2	0,4	1,1	9,0	23,7
7. CASTILLA- LA MANCHA	3,4	0,6	3,3	3,6	0,6	3,4	3,2	0,5	2,2	4,1	17,5
8. CASTILLA- LEÓN	5,1	1,5	6,0	4,9	2,1	8,8	4,5	1,7	4,2	10,0	24,0
9. CATALUÑA	19,5	18,6	19,0	19,6	18,4	19,6	20,9	19,2	20,3	24,0	25,3
10. EXTREMADURA	1,5	0,1	1,4	1,6	0,2	2,7	1,3	0,2	0,7	3,2	15,1
11. GALICIA	5,3	3,7	13,8	5,5	4,3	16,5	4,9	3,2	4,7	17,2	25,2
12. MADRID	17,7	51,4	57,7	16,5	48,4	61,1	19,6	50,9	30,3	67,7	40,3
13. MURCIA	2,6	0,9	6,9	2,9	1,3	9,6	2,5	1,0	1,8	10,3	19,5
14. NAVARRA	1,7	1,2	13,9	1,7	1,0	12,7	1,8	1,2	1,4	17,0	20,0
15. PAÍS VASCO	6,2	6,4	20,6	5,5	5,5	20,8	6,3	5,8	5,7	24,2	23,9
16. LA RIOJA	0,8	0,2	3,9	0,7	0,2	5,0	0,7	0,2	0,5	6,6	17,8
17. COMUNIDAD VALENCIANA	9,9	5,6	11,2	10,2	7,1	14,5	9,7	5,9	7,3	16,0	19,7
18. CEUTA Y MELILLA	0,2	0,0	4,6	0,2	0,0	5,6	0,2	0,0	0,2	6,8	25,1
TOTAL SOCIEDADES NO FINANCIERAS Y HOGARES	100,0	100,0	22,0	100,0	100,0	21,2	100,0	100,0	100,0	26,1	26,1

Clasificación de las empresas por tamaño y naturaleza. 2010

TAMAÑO (NÚMERO DE TRABAJADORES) Y NATURALEZA DE LAS EMPRESAS	EMPRESAS		NÚMERO MEDIO DE TRABAJADORES					VALOR AÑADIDO BRUTO A PRECIOS BÁSICOS		IMPORTE NETO DE LA CIFRA DE NEGOCIOS	
	NÚMERO	%	NÚMERO (miles)			ESTRUCTURA		MILLONES DE EUROS	%	MILLONES DE EUROS	%
			TOTAL	FIJOS	NO FIJOS	TOTAL	NO FIJOS/TOTAL				
<u>TAMAÑO</u>											
1. PEQUEÑAS	5.303	52,8	102	85	17	4,0	17,0	4.408	2,7	17.784	2,7
1. Hasta 9	1.411	14,1	5	4	1	0,2	13,7	303	0,2	1.630	0,2
2. De 10 a 19	1.294	12,9	19	16	3	0,7	15,7	833	0,5	3.765	0,6
3. De 20 a 49	2.598	25,9	79	65	14	3,0	17,5	3.272	2,0	12.389	1,9
2. MEDIANAS	2.842	28,3	219	178	41	8,5	18,7	12.337	7,7	53.269	8,1
1. Hasta 49	751	7,5	17	15	2	0,7	13,7	1.759	1,1	11.502	1,7
2. De 50 a 99	1.455	14,5	102	83	19	3,9	18,6	5.033	3,1	20.964	3,2
3. De 100 a 249	636	6,3	100	80	20	3,9	19,8	5.545	3,5	20.803	3,1
3. GRANDES	1.893	18,9	2.264	1.730	534	87,6	23,6	143.850	89,6	589.710	89,2
1. Hasta 249	410	4,1	33	29	4	1,3	11,1	5.374	3,3	70.242	10,6
2. De 250 a 499	569	5,7	202	163	38	7,8	19,1	14.758	9,2	63.904	9,7
3. De 500 a 999	435	4,3	303	233	70	11,7	23,1	21.544	13,4	96.221	14,6
4. Más de 1000	479	4,8	1.726	1.304	422	66,8	24,4	102.173	63,6	359.343	54,4
TOTAL	10.038	100,0	2.586	1.993	593	100,0	22,9	160.595	100,0	660.762	100,0
<u>NATURALEZA</u>											
1. PÚBLICAS	466	4,6	233	191	42	9,0	18,0	12.937	8,1	21.639	3,3
1. De la Administración Central	114	1,1	159	128	31	6,2	19,7	8.689	5,4	14.323	2,2
2. De las Administraciones Territoriales	352	3,5	74	63	11	2,9	14,3	4.248	2,6	7.316	1,1
2. PRIVADAS	9.572	95,4	2.353	1.802	551	91,0	23,4	147.659	91,9	639.123	96,7

## Estructura del valor añadido bruto al coste de los factores. 2002 - 2011

	BASES	2002	2003	2004	2005	2006	2007	2008	2009	2010	2011
Número de empresas		8.420	8.822	9.049	9.123	9.276	9.321	9.639	9.792	10.038	7.150
	AÑOS	2002	2003	2004	2005	2006	2007	2008	2009	2010	2011
AGRUPACIONES DE ACTIVIDAD (CNAE 2009)											
1. Energía		13,8	13,0	12,4	12,9	13,0	12,6	13,5	13,8	14,4	15,0
1.1 Minería y extracción		0,5	0,4	0,4	0,4	0,4	0,3	0,2	0,2	0,3	0,3
1.2 Coquerías y refino de petróleo		1,2	1,4	1,9	2,5	1,8	1,4	1,3	0,9	1,2	1,3
1.3 Energía, gas y agua		12,1	11,2	10,1	10,1	10,9	10,9	12,0	12,7	12,9	13,4
2. Industria		27,8	26,8	26,1	25,1	24,9	25,6	22,6	20,8	21,4	20,9
2.1 Industria de la alimentación bebidas y tabaco		4,3	4,2	4,2	4,1	3,9	4,0	3,8	4,1	4,0	4,0
2.2 Industria química		4,1	3,6	3,4	3,3	3,1	3,6	3,3	3,2	3,7	2,9
2.3 Fabricación de productos minerales y metálicos		5,4	5,0	5,7	5,3	5,8	5,8	4,6	2,9	3,3	3,2
2.4 Fabricación de productos informáticos y electrónicos, y de material y equipo eléctrico		2,5	2,3	2,2	2,2	2,3	2,2	2,0	1,8	1,3	1,3
2.5 Fabricación de material de transporte		6,0	6,3	5,7	5,5	5,2	5,3	4,5	4,7	4,6	5,0
2.6 Otras industrias manufactureras		5,5	5,4	5,0	4,6	4,6	4,6	4,4	4,3	4,5	4,4
3. Servicios		51,3	52,7	53,2	53,2	51,9	52,6	55,9	57,1	57,4	57,7
3.1 Comercio y hostelería		17,2	17,8	18,3	18,4	18,1	18,4	19,1	19,6	18,9	18,9
3.2 Transporte		10,5	10,0	9,4	9,1	9,0	9,2	9,5	9,7	10,2	11,0
3.3 Información y comunicaciones		16,6	17,1	16,2	16,2	14,8	14,7	15,3	14,2	14,3	13,6
3.4 Otros servicios		6,9	7,8	9,4	9,6	9,9	10,4	12,0	13,7	14,0	14,2
4. Actividades con cobertura reducida		7,1	7,6	8,3	8,8	10,2	9,2	8,0	8,2	6,7	6,4
TOTAL		100,0	100,0	100,0	100,0	100,0	100,0	100,0	100,0	100,0	100,0
TAMAÑOS											
1. Pequeñas		3,2	3,0	2,7	2,5	2,4	2,4	2,4	2,9	2,8	2,0
2. Medianas		11,5	11,1	10,4	10,5	9,9	9,6	8,9	7,6	7,8	7,6
3. Grandes		85,4	85,9	86,9	86,9	87,7	88,0	88,7	89,5	89,5	90,4
NATURALEZA											
1. Públicas		8,8	8,5	8,3	8,0	7,9	8,1	8,4	8,5	8,4	9,1
2. Privadas		91,2	91,5	91,7	92,0	92,1	91,9	91,6	91,5	91,6	90,9
PRO MEMORIA:											
Valor añadido bruto al coste de los factores (millones de euros)		101.369	111.451	128.215	137.375	150.919	163.543	160.733	150.844	158.088	139.223

## Estructura de la propiedad directa de las empresas según tamaño. 2002 - 2011

BASES	2002	2003	2004	2005	2006	2007	2008	2009	2010	2011
	Número de empresas									
AÑOS	2002	2003	2004	2005	2006	2007	2008	2009	2010	2011
TOTAL EMPRESAS	100,0	100,0	100,0	100,0	100,0	100,0	100,0	100,0	100,0	100,0
Administraciones Públicas (a)	20,6	21,4	22,8	24,1	25,8	26,1	27,3	27,6	26,7	26,0
Entidades de crédito	4,8	4,3	4,3	3,6	3,6	2,9	3,1	3,1	3,9	6,8
Otras empresas residentes en España	48,7	46,8	47,0	46,9	46,4	45,7	46,3	47,2	43,9	41,4
Otros titulares residentes	13,5	13,8	12,9	10,6	10,1	9,6	9,0	8,7	8,7	7,8
No residentes	12,5	13,7	13,1	14,7	14,2	15,8	14,3	13,5	16,8	18,0
1. PEQUEÑAS	100,0	100,0	100,0	100,0	100,0	100,0	100,0	100,0	100,0	100,0
Administraciones Públicas (a)	6,6	5,7	6,7	6,4	6,1	8,3	4,9	4,5	7,9	7,4
Entidades de crédito	1,2	1,5	2,3	2,3	2,3	2,4	2,2	1,5	1,2	1,2
Otras empresas residentes en España	27,5	29,1	29,1	32,2	31,8	28,7	29,0	32,5	32,6	35,3
Otros titulares residentes	57,2	57,2	55,2	54,2	54,5	56,2	60,3	57,7	53,7	48,0
No residentes	7,4	6,6	6,6	4,9	5,3	4,5	3,7	3,8	4,5	8,2
2. MEDIANAS	100,0	100,0	100,0	100,0	100,0	100,0	100,0	100,0	100,0	100,0
Administraciones Públicas (a)	13,8	11,5	11,8	11,1	11,7	12,6	14,3	18,5	15,8	14,0
Entidades de crédito	6,6	5,4	4,5	4,3	4,3	3,8	3,2	2,8	1,7	2,2
Otras empresas residentes en España	38,9	45,0	45,8	49,9	49,3	45,3	46,7	45,5	48,1	50,6
Otros titulares residentes	25,0	23,2	24,5	21,8	22,0	22,9	22,2	21,6	24,6	19,9
No residentes	15,7	15,0	13,4	13,0	12,7	15,4	13,7	11,5	9,7	13,2
3. GRANDES	100,0	100,0	100,0	100,0	100,0	100,0	100,0	100,0	100,0	100,0
Administraciones Públicas (a)	21,3	22,5	24,0	25,6	27,3	27,5	28,6	28,7	27,7	26,9
Entidades de crédito	4,8	4,2	4,3	3,6	3,6	2,8	3,1	3,1	4,1	7,1
Otras empresas residentes en España	49,7	47,3	47,4	46,9	46,4	46,1	46,6	47,6	43,8	41,0
Otros titulares residentes	11,9	12,2	11,1	8,9	8,3	7,6	7,2	6,9	6,9	6,7
No residentes	12,3	13,7	13,2	15,1	14,5	16,0	14,5	13,8	17,4	18,4
CAPITAL (millones de euros) (b)	115.199	121.077	122.296	126.892	126.285	134.895	136.686	138.862	159.456	156.631
Capital por tamaño de empresa (estructura)	100,0	100,0	100,0	100,0	100,0	100,0	100,0	100,0	100,0	100,0
1. PEQUEÑAS	1,6	1,7	1,7	1,8	1,7	1,6	1,4	1,5	1,4	1,0
2. MEDIANAS	6,3	7,0	7,5	7,7	7,7	7,6	6,7	6,9	6,2	5,3
3. GRANDES	92,1	91,2	90,8	90,6	90,6	90,8	91,8	91,5	92,3	93,6



## NOTAS A LOS CUADROS DEL CAPÍTULO 1. CARACTERÍSTICAS GENERALES DE LAS BASES DE DATOS

### CUADRO 1.1

El cuadro recoge los últimos cinco ejercicios, el primero de la serie (1983) y uno intermedio (1990). Se dispone de información para la serie completa 1983 a 2010.

(a) Porcentaje del valor añadido bruto a precios básicos de las empresas que colaboran con la Central de Balances, que se determina en el capítulo 3 de esta publicación, respecto del VABpb para el sector Sociedades no financieras a partir de los datos que publica la Contabilidad Nacional de España (CNE). Este dato ha sido estimado por la Central de Balances para los años 1983 y 1990. Los datos de VAB de la CNE, utilizados para el cálculo de las coberturas, son los de la base 2008.

(b) Hasta abril de 2013.

(c) Hasta abril de 2014.

### CUADRO 1.2

Fuente: Elaborado a partir del Directorio Central de Empresas del INE (DIRCE): «DIRCE. Resultados estadísticos. 2009».

El cuadro informa del número de empresas individuales existentes en España por áreas geográficas y del nivel de colaboración para el caso de las mayores empresas españolas.

(a) Solo se incluyen las empresas cuya forma jurídica queda dentro del ámbito de estudio de la Central de Balances. No se incluyen: las personas físicas, las comunidades de bienes ni las asociaciones.

### CUADRO 1.3

(a) Sobre la definición de tamaño y naturaleza empleada, véase la «Nota metodológica» de esta publicación.

### CUADRO 1.4

Fuente: Elaborado a partir de la *Contabilidad Nacional de España. Base 2008*, Instituto Nacional de Estadística ([www.ine.es](http://www.ine.es)).

Como consecuencia de la entrada en vigor del Reglamento CE 1889/2002, la Contabilidad Nacional de España Base 2008 (CNE base 2008) modifica el tratamiento de los Servicios de Intermediación Financiera Medidos Indirectamente (SIFMI). En la CNE base 1995 los SIFMI se registraban como consumo intermedio de un sector/rama ficticio (que no producía bienes y servicios, por lo que su VAB era negativo e igual a los SIFMI). Sin embargo, en la CNE base 2008, tras la entrada en vigor del citado Reglamento, los SIFMI se asignan a cada uno de los sectores/ramas de actividad que utilizan estos servicios y que los registran como consumo intermedio y como consumo final. Al registrarse los consumos intermedios de SIFMI por las sociedades no financieras, se mide mejor la aportación del VAB del sector al PIB. Obviamente el VAB así obtenido es menor que el que se obtenía hasta la entrada en vigor del citado Reglamento.

Las columnas «Cobertura Central de Balances» reflejan, para los conceptos Valor Añadido Bruto a precios básicos, Número medio de trabajadores y Remuneración de asalariados, el porcentaje cubierto por la Central de Balances respecto al total que la Contabilidad Nacional estima para cada agrupación de actividad. En cualquier caso, las comparaciones que se realizan en este cuadro son solo aproximaciones, porque no existe identidad conceptual entre los agregados que se confrontan (véase Suplemento de esta publicación).

(a) Los datos de la Contabilidad Nacional también incluyen los de los empresarios autónomos, así como los de las instituciones privadas sin fin de lucro al servicio de los hogares por su actividad de mercado; estos últimos son, en todo caso, irrelevantes a los efectos de esta información.

(b) Puestos de trabajo equivalentes a tiempo completo.

- Inexistencia del fenómeno considerado o carencia de significado de una variación al expresarla en tasas de crecimiento.

### CUADRO 1.5

Fuente: Elaborado a partir de la *Contabilidad Nacional de España. Base 2008*, Instituto Nacional de Estadística ([www.ine.es](http://www.ine.es)). Los datos de la Contabilidad Nacional de 2009 son provisionales.

Porcentaje cubierto por la Central de Balances respecto al total que la Contabilidad Nacional estima para cada rama (que incluye a los empresarios autónomos). En la comparación implícita en este cuadro entre datos nacionales y de Central de Balances, no existe identidad conceptual entre los agregados que se comparan (véase «Nota metodológica»), lo que puede explicar alguna de las aparentes incongruencias que se reflejan en este cuadro.

### CUADRO 1.6

Fuente: Elaborado a partir de la *Contabilidad Regional de España. Base 2008*, Instituto Nacional de Estadística ([www.ine.es](http://www.ine.es)). Los datos de la Contabilidad Regional de 2009 son provisionales.

Las columnas «Cobertura Central de Balances» reflejan, para los conceptos Valor Añadido Bruto a precios básicos, Número medio de trabajadores y Remuneración de asalariados (que incluye a los empresarios autónomos), el porcentaje cubierto por la Central de Balances respecto al total que la Contabilidad Regional estima para cada Comunidad Autónoma. El fin de estas columnas es poner en evidencia los límites que tiene la utilización de la Central de Balances en estudios regionales, ya que cada empresa se ha clasificado en la Comunidad Autónoma donde se localiza su sede social y no, como implícitamente hace la Contabilidad Regional, en las distintas Comunidades donde puede haber realizado su producción o retribuido a los factores. Por el contrario, la columna b.2, «Cobertura Central de Balances, según centro de trabajo», constituye un buen indicador de la cobertura regional de la Central de Balances, del concepto Remuneración de asalariados, sin sesgos del tipo antes descrito (véase Suplemento de esta publicación).

(a) A diferencia de la variable número medio de trabajadores considerada en el cuadro 1.4 (puestos de trabajo equivalentes a tiempo completo), en este cuadro la comparación con la Contabilidad Regional se hace en términos de puestos de trabajo.

### CUADRO 1.9

(a) Incluye, a estos efectos, las participaciones directas de las Administraciones Públicas en sentido estricto y del *holding* público SEPI (y de los que la precedieron en la serie histórica), en empresas colaboradoras con la Central de Balances.

(b) En el *Suplemento metodológico* de esta publicación, que se edita por separado, se determina el ámbito de este concepto.

## 2 ANÁLISIS EMPRESARIAL. 2002-2011

En el *Suplemento metodológico*, que se edita por separado, se establece la correspondencia entre las rúbricas incluidas en los cuadros de este capítulo y las del cuestionario. Este *Suplemento* se facilita a quienes lo demanden a la Central de Balances (fax 91 338 6880).

Las fuentes y notas de los cuadros figuran al final del capítulo.

## ANÁLISIS EMPRESARIAL

## CUADROS GENERALES. ESTADOS DE FLUJOS

## Cuenta de resultados. Valores absolutos

## CUADRO 2.1.1

Millones de euros

BASES	2007		2008		2009		2010		2011	
	Número de empresas / Cobertura total nacional									
AÑOS										
	2006	2007	2007	2008	2008	2009	2009	2010	2010	2011
1. VALOR DE LA PRODUCCIÓN (incluidas subvenciones)	467.876	501.832	491.547	490.906	498.170	433.492	445.853	465.455	410.950	430.745
1. Importe neto de la cifra de negocios (a)	666.139	704.826	698.384	705.542	716.814	620.203	632.976	660.762	588.013	615.523
2. (-) Consumo de mercaderías (b)	225.894	233.035	234.540	242.043	246.377	208.866	211.458	221.836	201.732	212.311
3. Variación de existencias de productos terminados y en curso	4.551	4.892	3.443	57	617	-4.239	-3.873	-1.016	-251	1.721
4. Otros ingresos de explotación y subvenciones (c)	23.079	25.148	24.260	27.351	27.117	26.393	28.208	27.545	24.920	25.813
2. CONSUMOS INTERMEDIOS (incluidos tributos)	314.254	338.038	325.601	329.381	333.741	281.721	288.995	306.736	272.064	293.364
1. Compras netas y trabajos realizados por otras empresas (a)	451.592	470.613	461.347	464.869	475.261	386.799	396.160	427.931	385.842	413.025
2. (-) Variación de existencias de mercaderías y primeras materias	7.354	3.993	4.924	-557	415	-5.303	-885	4.612	3.785	-888
3. (-) Consumo de mercaderías (b)	225.894	233.035	234.540	242.043	246.377	208.866	211.458	221.836	201.732	212.311
4. Otros gastos de explotación	95.910	104.453	103.718	105.998	105.271	98.485	103.408	105.254	91.740	91.762
S.1. VALOR AÑADIDO BRUTO AL COSTE DE LOS FACTORES (1 - 2)	153.622	163.794	165.946	161.525	164.430	151.770	156.859	158.718	138.886	137.382
3. GASTOS DE PERSONAL	80.432	86.034	88.524	91.961	95.462	92.303	93.760	93.621	80.037	80.270
S.2. RESULTADO ECONÓMICO BRUTO DE LA EXPLOTACIÓN (S.1 - 3)	73.190	77.760	77.422	69.564	68.967	59.467	63.099	65.097	58.849	57.112
4. INGRESOS FINANCIEROS NETOS	1.129	-458	1.927	875	-356	3.385	1.984	3.552	3.511	2.742
1. Ingresos financieros (c)	16.455	20.714	23.714	25.648	25.712	21.870	22.089	23.167	22.509	23.882
2. Gastos financieros	15.326	21.172	21.787	24.774	26.067	18.486	20.105	19.616	18.998	21.139
1. Intereses por financiación recibida y gastos asimilados	13.710	19.397	20.335	23.312	24.660	17.233	18.771	18.153	17.606	19.825
2. Otros gastos financieros	1.616	1.774	1.452	1.461	1.407	1.252	1.333	1.462	1.391	1.314
5. AMORTIZACIONES NETAS, DETERIORO Y PROVISIONES DE EXPLOTACIÓN (c)	27.713	27.747	27.025	29.057	28.906	27.428	29.464	29.998	26.481	27.454
S.3. RESULTADO ORDINARIO NETO (S.2 + 4 - 5)	46.606	49.556	52.324	41.381	39.706	35.424	35.619	38.651	35.879	32.400
6. RESULTADOS POR ENAJENACIONES Y DETERIORO (6.1 - 6.2) (c)	7.919	5.292	7.799	-10.888	-9.259	6.927	6.461	-1.347	-1.593	-2.103
1. Resultados por enajenaciones y pérdidas no recuperables	14.010	21.115	24.614	9.426	9.603	12.514	13.342	7.530	7.250	8.101
2. Correcciones valorativas por deterioro (c)	6.091	15.822	16.815	20.314	18.862	5.587	6.881	8.877	8.843	10.205
7. VARIACIONES DEL VALOR RAZONABLE Y RESTO DE RESULTADOS (c)	-4.325	-3.736	-3.456	-6.991	-7.154	-6.855	-6.490	-4.136	-3.775	-6.679
8. IMPUESTO SOBRE LOS BENEFICIOS	12.202	10.394	10.272	3.440	2.915	3.962	3.724	5.047	4.842	2.305
S.4. RESULTADO DEL EJERCICIO (S.3 + 6 + 7 - 8) (a)	37.998	40.717	46.395	20.062	20.378	31.534	31.866	28.120	25.670	21.312
9. Propuesta de distribución de dividendos	19.561	24.523	30.037	31.546	27.150	29.053	28.601	23.891	21.327	28.908
10. Beneficios no distribuidos	18.436	16.194	16.358	-11.484	-6.772	2.481	3.266	4.229	4.342	-7.595
PRO MEMORIA:										
S.2*. RESULTADO ECONÓMICO NETO DE LA EXPLOTACIÓN (S.2 - 5)	45.477	50.013	50.397	40.506	40.062	32.039	33.635	35.099	32.368	29.657
4.2.1* Intereses por financiación recibida y gastos asimilados (sin ajustes por operaciones intragrupo)	16.027	22.191	23.262	26.723	28.200	19.459	21.037	19.650	19.060	21.500
S.3*. RESULTADO ORDINARIO NETO (sin ajustes por operaciones intragrupo)	62.580	64.900	65.216	56.943	55.272	51.748	51.889	53.911	51.114	46.190
S.4*. RESULTADO ANTES DE IMPUESTOS (S.4 + 8)	50.199	51.112	56.667	23.502	23.293	35.496	35.591	33.168	30.511	23.618

## ANÁLISIS EMPRESARIAL

## CUADRO 2.1.2

## CUADROS GENERALES. ESTADOS DE FLUJOS

## Cuenta de resultados. Estructura

BASES	2007		2008		2009		2010		2011	
	Número de empresas / Cobertura total nacional									
9.321 / 33,7 %										
9.639 / 31,3 %										
9.792 / 30,2 %										
10.038 / 31,1 %										
7.150 / 26,4 %										
AÑOS	2006	2007	2007	2008	2008	2009	2009	2010	2010	2011
1. VALOR DE LA PRODUCCIÓN (incluidas subvenciones)	100,0	100,0	100,0	100,0	100,0	100,0	100,0	100,0	100,0	100,0
1. Importe neto de la cifra de negocios	142,4	140,5	142,1	143,7	143,9	143,1	142,0	142,0	143,1	142,9
2. CONSUMOS INTERMEDIOS (incluidos tributos)	67,2	67,4	66,2	67,1	67,0	65,0	64,8	65,9	66,2	68,1
1. Compras netas y trabajos realizados por otras empresas	96,5	93,8	93,9	94,7	95,4	89,2	88,9	91,9	93,9	95,9
S.1. VALOR AÑADIDO BRUTO AL COSTE DE LOS FACTORES (1 - 2)	32,8	32,6	33,8	32,9	33,0	35,0	35,2	34,1	33,8	31,9
3. GASTOS DE PERSONAL	17,2	17,1	18,0	18,7	19,2	21,3	21,0	20,1	19,5	18,6
S.2. RESULTADO ECONÓMICO BRUTO DE LA EXPLOTACIÓN (S.1 - 3)	15,6	15,5	15,8	14,2	13,8	13,7	14,2	14,0	14,3	13,3
4. INGRESOS FINANCIEROS NETOS	0,2	-0,1	0,4	0,2	-0,1	0,8	0,4	0,8	0,9	0,6
1. Ingresos financieros	3,5	4,1	4,8	5,2	5,2	5,0	5,0	5,0	5,5	5,5
2. Gastos financieros	3,3	4,2	4,4	5,0	5,2	4,3	4,5	4,2	4,6	4,9
1. Intereses por financiación recibida y gastos asimilados	2,9	3,9	4,1	4,7	5,0	4,0	4,2	3,9	4,3	4,6
2. Otros gastos financieros	0,3	0,4	0,3	0,3	0,3	0,3	0,3	0,3	0,3	0,3
5. AMORTIZACIONES NETAS, DETERIORO Y PROVISIONES DE EXPLOTACIÓN	5,9	5,5	5,5	5,9	5,8	6,3	6,6	6,4	6,4	6,4
S.3. RESULTADO ORDINARIO NETO (S.2 + 4 - 5)	10,0	9,9	10,6	8,4	8,0	8,2	8,0	8,3	8,7	7,5
6. RESULTADOS POR ENAJENACIONES Y DETERIORO (6.1 - 6.2)	1,7	1,1	1,6	-2,2	-1,9	1,6	1,4	-0,3	-0,4	-0,5
1. Resultados por enajenaciones y pérdidas no recuperables	3,0	4,2	5,0	1,9	1,9	2,9	3,0	1,6	1,8	1,9
2. Correcciones valorativas por deterioro	1,3	3,2	3,4	4,1	3,8	1,3	1,5	1,9	2,2	2,4
7. VARIACIONES DEL VALOR RAZONABLE Y RESTO DE RESULTADOS	-0,9	-0,7	-0,7	-1,4	-1,4	-1,6	-1,5	-0,9	-0,9	-1,6
8. IMPUESTO SOBRE LOS BENEFICIOS	2,6	2,1	2,1	0,7	0,6	0,9	0,8	1,1	1,2	0,5
S.4. RESULTADO DEL EJERCICIO (S.3 + 6 + 7 - 8)	8,1	8,1	9,4	4,1	4,1	7,3	7,1	6,0	6,2	4,9
9. Propuesta de distribución de dividendos	4,2	4,9	6,1	6,4	5,4	6,7	6,4	5,1	5,2	6,7
10. Beneficios no distribuidos	3,9	3,2	3,3	-2,3	-1,4	0,6	0,7	0,9	1,1	-1,8
PRO MEMORIA:										
A) OTROS RESULTADOS										
S.2*. RESULTADO ECONÓMICO NETO DE LA EXPLOTACIÓN (S.2 - 5)	9,7	10,0	10,3	8,3	8,0	7,4	7,5	7,5	7,9	6,9
S.4*. RESULTADO ANTES DE IMPUESTOS (S.4 + 8)	10,7	10,2	11,5	4,8	4,7	8,2	8,0	7,1	7,4	5,5
B) DISTRIBUCIÓN DEL VALOR AÑADIDO										
S.1. VALOR AÑADIDO BRUTO AL COSTE DE LOS FACTORES	100,0	100,0	100,0	100,0	100,0	100,0	100,0	100,0	100,0	100,0
3. GASTOS DE PERSONAL	52,4	52,5	53,3	56,9	58,1	60,8	59,8	59,0	57,6	58,4
S.2. RESULTADO ECONÓMICO BRUTO DE LA EXPLOTACIÓN (S.1 - 3)	47,6	47,5	46,7	43,1	41,9	39,2	40,2	41,0	42,4	41,6

## ANÁLISIS EMPRESARIAL

## CUADRO 2.1.3

## CUADROS GENERALES. ESTADOS DE FLUJOS

Cuenta de resultados. Tasas de variación sobre las mismas empresas en el año anterior

BASES	2002	2003	2004	2005	2006	2007	2008	2009	2010	2011
	Número de empresas									
AÑOS	2002	2003	2004	2005	2006	2007	2008	2009	2010	2011
1. VALOR DE LA PRODUCCIÓN (incluidas subvenciones)	3,7	6,0	8,0	9,2	9,0	7,3	-0,1	-13,0	4,4	4,8
1. Importe neto de la cifra de negocios	3,7	5,3	8,8	11,9	9,9	5,8	1,0	-13,5	4,4	4,7
2. CONSUMOS INTERMEDIOS (incluidos tributos)	2,7	5,7	8,3	11,5	9,5	7,6	1,2	-15,6	6,1	7,8
1. Compras netas y trabajos realizados por otras empresas	2,8	5,9	9,7	15,2	11,0	4,2	0,8	-18,6	8,0	7,0
S.1. VALOR AÑADIDO BRUTO AL COSTE DE LOS FACTORES	5,6	6,5	7,5	4,8	8,0	6,6	-2,7	-7,7	1,2	-1,1
3. GASTOS DE PERSONAL	5,2	4,7	4,8	5,8	6,8	7,0	3,9	-3,3	-0,1	0,3
S.2. RESULTADO ECONÓMICO BRUTO DE LA EXPLOTACIÓN	6,1	8,6	10,6	3,6	9,4	6,2	-10,1	-13,8	3,2	-3,0
4. INGRESOS FINANCIEROS NETOS	-	66,8	-	142,5	-56,0	-	-54,6	-	79,0	-21,9
1. Ingresos financieros	-11,2	3,9	14,1	23,2	16,8	25,9	8,2	-14,9	4,9	6,1
2. Gastos financieros	-4,7	-2,7	-3,3	9,6	34,8	38,1	13,7	-29,1	-2,4	11,3
1. Intereses por financiación recibida y gastos asimilados	-5,4	-1,5	-4,3	9,8	35,8	41,5	14,6	-30,1	-3,3	12,6
2. Otros gastos financieros	2,6	-14,3	7,9	8,0	25,2	9,8	0,7	-11,0	9,7	-5,5
5. AMORTIZACIONES NETAS, DETERIORO Y PROVISIONES DE EXPLOTACIÓN	3,7	3,8	2,2	0,1	9,9	0,1	7,5	-5,1	1,8	3,7
S.3. RESULTADO ORDINARIO NETO	5,8	15,2	22,2	9,7	5,0	6,3	-20,9	-10,8	8,5	-9,7
6. RESULTADOS POR ENAJENACIONES Y DETERIORO	-	93,9	-45,3	-	55,9	-33,2	-	-	-	-32,0
1. Resultados por enajenaciones y pérdidas no recuperables	139,7	13,8	-70,2	104,7	109,3	50,7	-61,7	30,3	-43,6	11,7
2. Correcciones valorativas por deterioro	136,0	-67,0	-53,3	-70,6	-	-	20,8	-70,4	29,0	15,4
7. VARIACIONES DEL VALOR RAZONABLE Y RESTO DE RESULTADOS	-	50,2	13,6	-	44,6	13,6	-	4,2	36,3	-76,9
8. IMPUESTO SOBRE LOS BENEFICIOS	-	-	61,0	9,7	33,0	-14,8	-66,5	35,9	35,5	-52,4
S.4. RESULTADO DEL EJERCICIO	-82,7	-	19,0	19,4	17,9	7,2	-56,8	54,7	-11,8	-17,0
9. Propuesta de distribución de dividendos	-38,3	146,5	31,2	39,4	-16,4	25,4	5,0	7,0	-16,5	35,5
10. Beneficios no distribuidos	-	-	4,2	-13,0	107,7	-12,2	-	-	29,5	-
PRO MEMORIA:										
S.2*. RESULTADO ECONÓMICO NETO DE LA EXPLOTACIÓN	8,1	12,5	16,7	5,9	9,1	10,0	-19,6	-20,0	4,4	-8,4
S.4*. RESULTADO ANTES DE IMPUESTOS	-	-	26,6	17,1	21,3	1,8	-58,5	52,4	-6,8	-22,6

## ANÁLISIS EMPRESARIAL

## CUADRO 2.2.1

## CUADROS GENERALES. ESTADOS DE FLUJOS

Detalle de algunas partidas de la cuenta de resultados. Valores absolutos

Millones de euros

BASES	2007		2008		2009		2010		2011	
	Número de empresas / Cobertura total nacional									
9.321 / 33,7 %										
9.639 / 31,3 %										
9.792 / 30,2 %										
10.038 / 31,1 %										
7.150 / 26,4 %										
AÑOS	2006	2007	2007	2008	2008	2009	2009	2010	2010	2011
1.4. OTROS INGRESOS DE EXPLOTACIÓN Y SUBVENCIONES	23.079	25.148	24.260	27.351	27.117	26.393	28.208	27.545	24.920	25.813
1. Trabajos realizados por la empresa para su inmovilizado	3.896	4.186	3.730	4.202	3.995	3.717	4.749	3.849	3.403	3.382
2. Subvenciones a la explotación	2.909	3.666	3.593	4.040	4.053	4.387	4.496	4.594	4.131	3.746
3. Resto de ingresos de la explotación	16.274	17.296	16.937	19.109	19.068	18.289	18.963	19.102	17.387	18.685
4.1. INGRESOS FINANCIEROS	16.455	20.714	23.714	25.648	25.712	21.870	22.089	23.167	22.509	23.882
1. Dividendos	10.002	12.247	15.363	15.743	15.806	15.108	14.834	16.665	16.704	16.652
2. De valores negociables y otros instrumentos financieros	5.593	7.509	7.462	8.975	9.071	6.054	6.354	5.688	5.430	6.753
3. Otros ingresos financieros	-	-	9	52	43	33	28	45	14	24
4. Sin clasificar (cuestionario reducido)	861	959	879	879	792	676	872	769	361	452
5. AMORTIZACIONES NETAS, DETERIORO Y PROVISIONES DE EXPLOTACIÓN	27.713	27.747	27.025	29.057	28.906	27.428	29.464	29.998	26.481	27.454
1. Amortizaciones netas (a)	25.697	25.670	25.317	24.600	24.300	24.391	25.781	26.154	23.379	23.323
2. Deterioro y provisiones de explotación (b)	2.016	2.077	1.707	4.457	4.605	3.037	3.683	3.844	3.102	4.131
6. RESULTADOS POR ENAJENACIONES Y DETERIORO (6.1 - 6.2) (c)	7.919	5.292	7.799	-10.888	-9.259	6.927	6.461	-1.347	-1.593	-2.103
1. Resultados por enajenaciones y pérdidas no recuperables	14.010	21.115	24.614	9.426	9.603	12.514	13.342	7.530	7.250	8.101
1. De inmovilizado material e intangible	3.467	2.335	2.835	2.073	1.932	1.779	1.658	1.845	1.889	875
2. De instrumentos financieros	10.067	17.901	21.779	7.352	7.670	10.736	11.684	5.685	5.361	7.226
3. Sin clasificar (cuestionario reducido)	476	879	-	-	-	-	-	-	-	-
2. Correcciones valorativas por deterioro	6.091	15.822	16.815	20.314	18.862	5.587	6.881	8.877	8.843	10.205
1. De inmovilizado material e intangible	432	244	898	2.999	1.777	1.417	1.516	2.240	1.892	2.250
2. De instrumentos financieros	5.609	15.217	15.917	17.314	17.085	4.170	5.365	6.638	6.951	7.954
3. Sin clasificar (cuestionario reducido)	51	361	-	-	-	-	-	-	-	-
7. VARIACIONES DEL VALOR RAZONABLE Y RESTO DE RESULTADOS	-4.325	-3.736	-3.456	-6.991	-7.154	-6.855	-6.490	-4.136	-3.775	-6.679
1. Variaciones del valor razonable de instrumentos financieros (c)	-	-	-9	-1.988	-2.304	-461	-439	-1.614	-1.543	-1.546
2. Exceso de provisiones	3.275	1.690	1.031	2.561	2.583	1.687	1.761	1.569	1.372	1.781
3. Diferencias de cambio	1.128	506	217	-225	-164	64	82	1.085	1.102	-263
4. (-) Indemnizaciones	749	935	722	1.487	1.436	1.806	1.871	1.711	1.520	1.501
5. Resto de resultados atípicos	-7.980	-4.997	-3.972	-5.853	-5.833	-6.338	-6.023	-3.465	-3.186	-5.149

## CUADROS GENERALES. ESTADOS DE FLUJOS

Detalle de algunas partidas de la cuenta de resultados. Estructura y tasas de variación sobre las mismas empresas en el año anterior

BASES	2007		2008		2009		2010		2011	
	Número de empresas / Cobertura total nacional		9.639 / 31,3 %		9.792 / 30,2 %		10.038 / 31,1 %		7.150 / 26,4 %	
AÑOS	2006	2007	2007	2008	2008	2009	2009	2010	2010	2011
<u>ESTRUCTURA (Valor de la producción = 100)</u>										
1.4. OTROS INGRESOS DE EXPLOTACIÓN Y SUBVENCIONES	4,9	5,0	4,9	5,6	5,4	6,1	6,3	5,9	6,1	6,0
4.1. INGRESOS FINANCIEROS	3,5	4,1	4,8	5,2	5,2	5,0	5,0	5,0	5,5	5,5
1. Dividendos	2,1	2,4	3,1	3,2	3,2	3,5	3,3	3,6	4,1	3,9
2. De valores negociables y otros instrumentos financieros	1,2	1,5	1,5	1,8	1,8	1,4	1,4	1,2	1,3	1,6
5. AMORTIZACIONES NETAS, DETERIORO Y PROVISIONES DE EXPLOTACIÓN	5,9	5,5	5,5	5,9	5,8	6,3	6,6	6,4	6,4	6,4
1. Amortizaciones netas	5,5	5,1	5,2	5,0	4,9	5,6	5,8	5,6	5,7	5,4
2. Deterioro y provisiones de explotación	0,4	0,4	0,3	0,9	0,9	0,7	0,8	0,8	0,8	1,0
6. RESULTADOS POR ENAJENACIONES Y DETERIORO (6.1 - 6.2)	1,7	1,1	1,6	-2,2	-1,9	1,6	1,4	-0,3	-0,4	-0,5
1. Resultados por enajenaciones y pérdidas no recuperables	3,0	4,2	5,0	1,9	1,9	2,9	3,0	1,6	1,8	1,9
2. Correcciones valorativas por deterioro	1,3	3,2	3,4	4,1	3,8	1,3	1,5	1,9	2,2	2,4
7. VARIACIONES DEL VALOR RAZONABLE Y RESTO DE RESULTADOS	-0,9	-0,7	-0,7	-1,4	-1,4	-1,6	-1,5	-0,9	-0,9	-1,6
1. Variaciones del valor razonable de instrumentos financieros	0,0	0,0	0,0	-0,4	-0,5	-0,1	-0,1	-0,3	-0,4	-0,4
5. Resto de resultados atípicos	-1,7	-1,0	-0,8	-1,2	-1,2	-1,5	-1,4	-0,7	-0,8	-1,2
<u>TASAS DE VARIACIÓN</u>										
<u>BASES</u>										
Número de empresas										
8.420    8.822    9.049    9.123    9.276    9.321    9.639    9.792    10.038    7.150										
<u>AÑOS</u>										
2002    2003    2004    2005    2006    2007    2008    2009    2010    2011										
1.4. OTROS INGRESOS DE EXPLOTACIÓN Y SUBVENCIONES	4,1	5,3	3,1	12,1	2,8	9,0	12,7	-2,7	-2,4	3,6
4.1. INGRESOS FINANCIEROS	-11,2	3,9	14,1	23,2	16,8	25,9	8,2	-14,9	4,9	6,1
1. Dividendos	-10,2	16,0	22,1	26,9	9,5	22,4	2,5	-4,4	12,3	-0,3
2. De valores negociables y otros instrumentos financieros	-14,0	-13,7	1,5	16,4	27,2	34,3	20,3	-33,3	-10,5	24,4
5. AMORTIZACIONES NETAS, DETERIORO Y PROVISIONES DE EXPLOTACIÓN	3,7	3,8	2,2	0,1	9,9	0,1	7,5	-5,1	1,8	3,7
1. Amortizaciones netas	5,2	2,8	1,4	1,0	9,6	-0,1	-2,8	0,4	1,4	-0,2
2. Deterioro y provisiones de explotación	-17,3	21,2	14,3	-11,0	13,8	3,0	-	-34,1	4,4	33,2
6. RESULTADOS POR ENAJENACIONES Y DETERIORO	-	93,9	-45,3	-	55,9	-33,2	-	-	-	-32,0
1. Resultados por enajenaciones y pérdidas no recuperables	139,7	13,8	-70,2	104,7	109,3	50,7	-61,7	30,3	-43,6	11,7
2. Correcciones valorativas por deterioro	136,0	-67,0	-53,3	-70,6	-	-	20,8	-70,4	29,0	15,4
7. VARIACIONES DEL VALOR RAZONABLE Y RESTO DE RESULTADOS	-	50,2	13,6	-	44,6	13,6	-	4,2	36,3	-76,9
1. Variaciones del valor razonable de instrumentos financieros	-	-	-	-	-	-	-	80,0	-	-0,2
5. Resto de resultados atípicos	-96,2	30,6	28,3	-43,0	18,4	37,4	-47,3	-8,7	42,5	-61,7

**ANÁLISIS EMPRESARIAL**  
**CUADROS GENERALES. ESTADOS PATRIMONIALES**  
**Balance. Activo. Valores absolutos**

**CUADRO 2.3**

**Millones de euros**

	BASES		2007		2008		2009		2010		2011	
	Número de empresas / Cobertura total nacional		9.321 / 33,7 %		9.639 / 31,3 %		9.792 / 30,2 %		10.038 / 31,1 %		7.150 / 26,4 %	
	AÑOS		2006	2007	2007	2008	2008	2009	2009	2010	2010	2011
I. ACTIVO NO CORRIENTE		679.581	743.592	777.627	801.586	836.871	851.250	920.180	950.220	907.282	938.626	
1. Inmovilizado intangible		34.257	33.157	34.230	37.347	37.037	39.941	42.692	43.844	38.768	54.725	
2. Inmovilizado material e inversiones inmobiliarias		253.983	273.170	272.703	290.059	291.161	302.135	328.930	336.671	306.675	293.806	
1. Inmovilizado material (a)		253.983	273.170	256.095	270.993	272.222	281.745	303.726	310.911	280.691	267.223	
1. Inmovilizado material bruto		472.940	504.318	489.510	517.694	520.244	542.275	570.327	592.973	538.409	530.224	
2. ( - ) Amortizaciones y deterioro de valor		218.957	231.148	233.415	246.701	248.022	260.530	266.600	282.062	257.718	263.001	
2. Inversiones inmobiliarias (b)		-	-	16.608	19.066	18.939	20.390	25.204	25.759	25.984	26.583	
1. Inversiones inmobiliarias brutas		-	-	19.066	22.470	22.360	25.712	31.162	32.448	30.491	31.579	
2. ( - ) Amortizaciones y deterioro de valor		-	-	2.458	3.404	3.421	5.322	5.958	6.689	4.507	4.996	
3. Inversiones financieras a largo plazo		391.341	437.265	470.695	474.179	508.673	509.173	548.558	569.705	561.839	590.094	
1. En empresas del grupo y asociadas		365.583	404.604	442.716	434.424	469.264	475.869	510.668	533.865	530.417	554.420	
2. Resto de inversiones financieras a largo plazo		25.757	32.661	27.979	39.755	39.409	33.304	37.890	35.840	31.423	35.674	
II. ACTIVO CORRIENTE		395.250	443.809	449.043	454.363	464.492	432.586	461.511	479.116	438.473	431.892	
1. Activos no corrientes, mantenidos para la venta (c)		-	-	1.172	8.294	8.964	3.962	4.054	4.605	4.319	4.199	
2. Existencias		88.650	102.689	100.636	96.119	97.219	87.322	101.275	103.479	94.280	93.394	
3. Deudores Comerciales y otras cuentas a cobrar		180.299	192.975	182.562	180.079	184.308	179.276	185.992	193.871	172.727	177.817	
1. Clientes		115.507	124.332	128.586	122.751	127.246	123.557	126.670	132.061	114.640	116.408	
2. Otras cuentas a cobrar		64.792	68.643	53.977	57.329	57.061	55.719	59.322	61.810	58.087	61.409	
4. Inversiones financieras a corto plazo		105.490	124.717	126.783	121.565	125.279	109.102	113.859	126.679	121.532	110.949	
1. En empresas del grupo y asociadas		73.913	89.253	96.985	96.935	100.283	84.011	88.289	87.399	84.592	82.941	
2. Resto de inversiones financieras a corto plazo		27.199	30.262	29.799	24.630	24.996	25.091	25.570	39.280	36.940	28.008	
3. Sin clasificar (cuestionario reducido)		4.378	5.202	-	-	-	-	-	-	-	-	
5. Efectivo y otros activos líquidos equivalentes (d)		19.238	21.883	36.396	46.808	47.122	51.207	54.448	48.689	44.125	43.846	
6. Ajustes por periodificación		1.573	1.544	1.493	1.497	1.601	1.717	1.881	1.793	1.491	1.688	
ACTIVO (I+II) = PASIVO (III a VI)		1.074.831	1.187.401	1.226.670	1.255.949	1.301.363	1.283.836	1.381.691	1.429.337	1.345.756	1.370.518	



## ANÁLISIS EMPRESARIAL

## CUADRO 2.4

## CUADROS GENERALES. ESTADOS PATRIMONIALES

## Balance. Pasivo. Valores absolutos

Millones de euros

BASES	2007		2008		2009		2010		2011	
	Número de empresas / Cobertura total nacional									
	9.321 / 33,7 %		9.639 / 31,3 %		9.792 / 30,2 %		10.038 / 31,1 %		7.150 / 26,4 %	
AÑOS	2006	2007	2007	2008	2008	2009	2009	2010	2010	2011
III. PATRIMONIO NETO	366.535	405.453	435.173	434.779	456.763	463.850	502.236	528.786	494.492	514.188
1. Fondos propios	335.390	375.187	414.318	416.503	438.208	442.929	479.792	504.553	473.472	492.259
1. Capital desembolsado neto	127.483	132.303	127.046	130.179	134.367	135.119	150.494	154.116	142.915	151.168
2. Reservas y prima de emisión	207.907	242.884	286.096	283.799	301.197	305.445	326.936	349.461	329.566	340.366
1. Beneficios no distribuidos	18.436	16.194	16.358	-11.484	-6.772	2.481	3.266	4.229	4.342	-7.595
2. Prima de emisión	87.747	107.071	111.774	114.868	113.449	120.225	137.523	147.496	149.480	155.472
3. Resto de reservas y otros fondos	101.723	119.618	157.964	180.415	194.520	182.739	186.147	197.736	175.743	192.490
3. Otros instrumentos de patrimonio neto	-	-	1.176	2.525	2.644	2.365	2.362	976	992	725
2. Ajustes por cambios de valor (a)	11.313	8.288	2.559	-1.440	-1.456	-1.022	-1.056	-609	-799	-289
3. Subvenciones, donaciones y legados recibidos	19.832	21.977	18.295	19.715	20.011	21.942	23.500	24.842	21.818	22.217
IV. PASIVO NO CORRIENTE	301.724	327.390	325.374	332.176	347.200	357.446	393.887	412.613	392.940	412.356
1. Deuda con características especiales (b)	-	-	209	222	367	1.347	1.550	1.767	2.744	1.947
2. Recursos ajenos a largo plazo	301.724	327.390	325.165	331.954	346.834	356.099	392.338	410.845	390.196	410.408
1. Financiación de entidades de crédito a largo plazo	144.633	161.062	161.673	157.477	156.477	158.022	177.594	178.340	167.024	174.189
2. Resto de financiación ajena a largo plazo	157.091	166.328	163.492	174.476	190.357	198.077	214.744	232.505	223.172	236.220
1. Obligaciones y otros valores negociables	7.215	8.520	8.435	7.883	7.721	10.098	10.273	11.865	12.080	12.207
2. Otros recursos ajenos a largo plazo	142.571	149.262	153.742	165.482	181.511	186.734	203.123	219.184	210.113	222.912
3. Sin clasificar (cuestionario reducido)	7.306	8.546	1.316	1.112	1.125	1.245	1.348	1.456	979	1.101
V. PASIVO CORRIENTE	366.852	414.776	430.798	453.164	461.309	426.435	450.263	452.462	423.927	407.390
1. Pasivos vinculados con activos no corrientes mantenidos para la venta (c)	-	-	33	2.425	2.710	445	439	535	424	86
2. Financiación a corto plazo con coste	134.172	160.236	171.526	200.681	203.929	182.725	197.233	196.321	194.633	186.625
1. Financiación de entidades de crédito a corto plazo	47.396	60.540	63.245	79.338	79.421	65.784	77.674	80.229	78.127	72.120
2. Resto de financiación ajena a corto plazo con coste	86.777	99.696	108.281	121.343	124.508	116.940	119.559	116.091	116.506	114.505
1. Obligaciones y otros valores negociables	3.600	3.266	3.351	4.219	4.208	1.820	1.829	637	646	1.946
2. Otra financiación a corto plazo con coste	81.538	94.432	102.289	114.177	117.091	112.325	114.468	111.252	113.275	109.749
3. Sin clasificar (cuestionario reducido)	1.638	1.998	2.641	2.948	3.208	2.795	3.262	4.202	2.585	2.810
3. Financiación a corto plazo sin coste	232.680	254.540	259.239	250.057	254.670	243.266	252.592	255.607	228.870	220.679
1. Proveedores	98.585	102.250	107.512	100.267	103.870	101.636	103.488	107.419	95.283	91.989
2. Otros acreedores sin coste	130.286	146.185	149.128	147.004	148.171	138.914	145.674	144.484	130.698	125.744
1. Otros acreedores comerciales	73.559	78.393	84.960	86.832	88.775	87.262	92.234	94.085	84.545	85.428
2. Otros acreedores no comerciales	48.819	58.473	57.435	53.162	53.671	45.176	47.634	44.410	41.154	35.763
3. Sin clasificar (cuestionario reducido)	7.908	9.319	6.733	7.010	5.725	6.476	5.805	5.989	4.998	4.554
3. Ajustes por periodificación	3.808	6.105	2.599	2.786	2.629	2.716	3.430	3.704	2.889	2.945
VI. PROVISIONES	39.720	39.782	35.326	35.830	36.091	36.105	35.304	35.476	34.397	36.584
PASIVO (III a VI) = ACTIVO (I+II)	1.074.831	1.187.401	1.226.670	1.255.949	1.301.363	1.283.836	1.381.691	1.429.337	1.345.756	1.370.518

## ANÁLISIS EMPRESARIAL

## CUADRO 2.5

## CUADROS GENERALES. ESTADOS PATRIMONIALES

## Balance. Estructura

BASES	2007		2008		2009		2010		2011	
	Número de empresas / Cobertura total nacional									
9.321 / 33,7 %										
9.639 / 31,3 %										
9.792 / 30,2 %										
10.038 / 31,1 %										
7.150 / 26,4 %										
AÑOS	2006	2007	2007	2008	2008	2009	2009	2010	2010	2011
I. ACTIVO NO CORRIENTE	63,2	62,6	63,4	63,8	64,3	66,3	66,6	66,5	67,4	68,5
1. Inmovilizado intangible	3,2	2,8	2,8	3,0	2,8	3,1	3,1	3,1	2,9	4,0
2. Inmovilizado material e inversiones inmobiliarias	23,6	23,0	22,2	23,1	22,4	23,5	23,8	23,6	22,8	21,4
3. Inversiones financieras a largo plazo	36,4	36,8	38,4	37,8	39,1	39,7	39,7	39,9	41,7	43,1
II. ACTIVO CORRIENTE	36,8	37,4	36,6	36,2	35,7	33,7	33,4	33,5	32,6	31,5
2. Existencias	8,2	8,6	8,2	7,7	7,5	6,8	7,3	7,2	7,0	6,8
3. Deudores Comerciales y otras cuentas a cobrar	16,8	16,3	14,9	14,3	14,2	14,0	13,5	13,6	12,8	13,0
1 y 4 a 6. Otras rúbricas	11,8	12,5	13,5	14,2	14,1	12,9	12,6	12,7	12,7	11,7
ACTIVO (I + II) = PASIVO (III a VI)	100,0	100,0	100,0	100,0	100,0	100,0	100,0	100,0	100,0	100,0
III. PATRIMONIO NETO	34,1	34,1	35,5	34,6	35,1	36,1	36,3	37,0	36,7	37,5
1. Fondos propios	31,2	31,6	33,8	33,2	33,7	34,5	34,7	35,3	35,2	35,9
1. Capital desembolsado neto	11,9	11,1	10,4	10,4	10,3	10,5	10,9	10,8	10,6	11,0
2. Reservas y prima de emisión	19,3	20,5	23,3	22,6	23,1	23,8	23,7	24,4	24,5	24,8
3. Otros instrumentos de patrimonio neto	-	-	0,1	0,2	0,2	0,2	0,2	0,1	0,1	0,1
2. Ajustes por cambios de valor	1,1	0,7	0,2	-0,1	-0,1	-0,1	-0,1	0,0	-0,1	0,0
3. Subvenciones, donaciones y legados recibidos	1,8	1,9	1,5	1,6	1,5	1,7	1,7	1,7	1,6	1,6
IV. PASIVO NO CORRIENTE	28,1	27,6	26,5	26,4	26,7	27,8	28,5	28,9	29,2	30,1
1. Deuda con características especiales	-	-	0,0	0,0	0,0	0,1	0,1	0,1	0,2	0,1
2. Recursos ajenos a largo plazo	28,1	27,6	26,5	26,4	26,7	27,7	28,4	28,7	29,0	29,9
1. Financiación de entidades de crédito a largo plazo	13,5	13,6	13,2	12,5	12,0	12,3	12,9	12,5	12,4	12,7
2. Resto financiación ajena a largo plazo	14,6	14,0	13,3	13,9	14,6	15,4	15,5	16,3	16,6	17,2
V. PASIVO CORRIENTE	34,1	34,9	35,1	36,1	35,4	33,2	32,6	31,7	31,5	29,7
1. Pasivos vinculados con activos no corrientes mantenidos para la venta	-	-	0,0	0,2	0,2	0,0	0,0	0,0	0,0	0,0
2. Financiación a corto plazo con coste	12,5	13,5	14,0	16,0	15,7	14,2	14,3	13,7	14,5	13,6
1. Financiación de entidades de crédito a corto plazo	4,4	5,1	5,2	6,3	6,1	5,1	5,6	5,6	5,8	5,3
2. Resto financiación ajena a corto plazo con coste	8,1	8,4	8,8	9,7	9,6	9,1	8,7	8,1	8,7	8,4
3. Financiación a corto plazo sin coste	21,6	21,4	21,1	19,9	19,6	18,9	18,3	17,9	17,0	16,1
1. Proveedores	9,2	8,6	8,8	8,0	8,0	7,9	7,5	7,5	7,1	6,7
2. Otros acreedores sin coste	12,1	12,3	12,2	11,7	11,4	10,8	10,5	10,1	9,7	9,2
3. Ajustes por periodificación	0,4	0,5	0,2	0,2	0,2	0,2	0,2	0,3	0,2	0,2
VI. PROVISIONES	3,7	3,4	2,9	2,9	2,8	2,8	2,6	2,5	2,6	2,7

## ANÁLISIS EMPRESARIAL

## CUADRO 2.6.1

## CUADROS GENERALES. ESTADOS DE ANÁLISIS DE LA DIFERENCIA RENTABILIDAD-COSTE FINANCIERO (R.1 - R.2)

Estado de equilibrio financiero. Valores absolutos

Millones de euros

BANCO DE ESPAÑA  
75 CENTRAL DE BALANQUES, 2011

BASES	Correspondencias con otros cuadros/epígrafes	2007		2008		2009		2010		2011	
		2006	2007	2007	2008	2008	2009	2009	2010	2010	2011
Número de empresas / Cobertura total nacional		9.321 / 33,7 %		9.639 / 31,3 %		9.792 / 30,2 %		10.038 / 31,1 %		7.150 / 26,4 %	
AÑOS											
A. ACTIVO INMOVILIZADO (precios corrientes) (a)	=2.3 / I + ajuste precios (=3.4.1 / ANF. 1.1.1.2)	796.739	879.345	909.678	945.795	973.661	983.623	1.055.466	1.079.432	1.024.674	1.044.696
B. ACTIVO CORRIENTE NETO		162.571	189.269	189.804	204.305	209.822	189.320	208.919	223.509	209.604	211.213
a) Por componentes											
1. Activo corriente	=2.3 / II	395.250	443.809	449.043	454.363	464.492	432.586	461.511	479.116	438.473	431.892
2. (-) Financiación a corto plazo sin coste	=2.4/V.3	232.680	254.540	259.239	250.057	254.670	243.266	252.592	255.607	228.870	220.679
b) Por naturaleza											
1. Activos no corrientes mantenidos para la venta	=2.3 / II.1	-	-	1.172	8.294	8.964	3.962	4.054	4.605	4.319	4.199
2. Existencias	=2.3 / II.2	88.650	102.689	100.636	96.119	97.219	87.322	101.275	103.479	94.280	93.394
3. Clientes menos proveedores	=2.3 / II.3.1 - 2.4 / V.3.1	16.922	22.082	21.074	22.483	23.376	21.921	23.182	24.641	19.357	24.419
4. Otros deudores (netos)	=2.3 / II.3.2 - 2.4 / V.3.2	-65.494	-77.541	-95.152	-89.676	-91.110	-83.195	-86.351	-82.674	-72.610	-64.335
5. Inversiones financieras a corto plazo	=2.3 / II.4	105.490	124.717	126.783	121.565	125.279	109.102	113.859	126.679	121.532	110.949
6. Efectivo y otros activos líquidos equivalentes	=2.3 / II.5	19.238	21.883	36.396	46.808	47.122	51.207	54.448	48.689	44.125	43.846
7. Ajustes por periodificación (netos)	=2.3 / II.6 - 2.4 / V.3.3	-2.235	-4.561	-1.106	-1.289	-1.028	-999	-1.549	-1.910	-1.398	-1.258
C. (-) PROVISIONES	=2.4 / VI	39.720	39.782	35.326	35.830	36.091	36.105	35.304	35.476	34.397	36.584
ACTIVO NETO (A + B - C) = PASIVO REMUNERADO (D + E)		919.590	1.028.832	1.064.156	1.114.270	1.147.393	1.136.838	1.229.081	1.267.466	1.199.881	1.219.325
D. FINANCIACIÓN PERMANENTE		785.418	868.596	892.597	911.163	940.753	953.668	1.031.409	1.070.610	1.004.823	1.032.614
1. Patrimonio neto (ajustado inflación)	=2.4 / III + ajuste precios (= 3.4.1 / ANF. 1.1.1.2)	483.694	541.206	567.223	578.988	593.553	596.222	637.522	657.998	611.884	620.258
2. Recursos ajenos a largo plazo	=2.4 / IV.1 + IV.2	301.724	327.390	325.374	332.176	347.200	357.446	393.887	412.613	392.940	412.356
E. FINANCIACIÓN A CORTO PLAZO CON COSTE	=2.4 / V.1 + V.2	134.172	160.236	171.559	203.106	206.639	183.170	197.672	196.855	195.058	186.711
PRO MEMORIA:											
F. RECURSOS AJENOS CON COSTE	D.2 + E	435.896	487.626	496.933	535.282	553.840	540.616	591.559	609.468	587.997	599.067
A'. ACTIVO INMOVILIZADO (valor contable)	=2.3 / I	679.581	743.592	777.627	801.586	836.871	851.250	920.180	950.220	907.282	938.626
D.1.' Patrimonio neto (valor contable)	=2.4 / III	366.535	405.453	435.173	434.779	456.763	463.850	502.236	528.786	494.492	514.188

## CUADROS GENERALES. ESTADOS DE ANÁLISIS DE LA DIFERENCIA RENTABILIDAD-COSTE FINANCIERO (R.1 - R.2)

## Estado de equilibrio financiero. Estructura

BASES	2007		2008		2009		2010		2011	
	Número de empresas / Cobertura total nacional									
Número de empresas / Cobertura total nacional	9.321 / 33,7 %		9.639 / 31,3 %		9.792 / 30,2 %		10.038 / 31,1 %		7.150 / 26,4 %	
AÑOS	2006	2007	2007	2008	2008	2009	2009	2010	2010	2011
A. ACTIVO INMOVILIZADO (precios corrientes)	86,6	85,5	85,5	84,9	84,9	86,5	85,9	85,2	85,4	85,7
B. ACTIVO CORRIENTE NETO	17,7	18,4	17,8	18,3	18,3	16,7	17,0	17,6	17,5	17,3
a) Por componentes										
1. Activo corriente	43,0	43,1	42,2	40,8	40,5	38,1	37,5	37,8	36,5	35,4
2. (-) Financiación a corto plazo sin coste	25,3	24,7	24,4	22,4	22,2	21,4	20,6	20,2	19,1	18,1
b) Por naturaleza										
1. Activos no corrientes mantenidos para la venta	-	-	0,1	0,7	0,8	0,3	0,3	0,4	0,4	0,3
2. Existencias	9,6	10,0	9,5	8,6	8,5	7,7	8,2	8,2	7,9	7,7
3. Clientes menos proveedores	1,8	2,1	2,0	2,0	2,0	1,9	1,9	1,9	1,6	2,0
4. Otros deudores (netos)	-7,1	-7,5	-8,9	-8,0	-7,9	-7,3	-7,0	-6,5	-6,1	-5,3
5. Inversiones financieras a corto plazo	11,5	12,1	11,9	10,9	10,9	9,6	9,3	10,0	10,1	9,1
6. Efectivo y otros activos líquidos equivalentes	2,1	2,1	3,4	4,2	4,1	4,5	4,4	3,8	3,7	3,6
7 Ajustes por periodificación (netos)	-0,2	-0,4	-0,1	-0,1	-0,1	-0,1	-0,1	-0,2	-0,1	-0,1
C. (-) PROVISIONES	4,3	3,9	3,3	3,2	3,1	3,2	2,9	2,8	2,9	3,0
<b>ACTIVO NETO (A + B - C) = PASIVO REMUNERADO (D + E)</b>	<b>100,0</b>	<b>100,0</b>	<b>100,0</b>	<b>100,0</b>	<b>100,0</b>	<b>100,0</b>	<b>100,0</b>	<b>100,0</b>	<b>100,0</b>	<b>100,0</b>
D. FINANCIACIÓN PERMANENTE	85,4	84,4	83,9	81,8	82,0	83,9	83,9	84,5	83,7	84,7
1. Patrimonio neto (ajustado inflación)	52,6	52,6	53,3	52,0	51,7	52,4	51,9	51,9	51,0	50,9
2. Recursos ajenos a largo plazo	32,8	31,8	30,6	29,8	30,3	31,4	32,0	32,6	32,7	33,8
E. FINANCIACIÓN A CORTO PLAZO CON COSTE	14,6	15,6	16,1	18,2	18,0	16,1	16,1	15,5	16,3	15,3
PRO MEMORIA:										
F.1 RECURSOS AJENOS CON COSTE (E.1 = R.5 Ratio de endeudamiento. Ajustada de la inflación; saldo final)	47,4	47,4	46,7	48,0	48,3	47,6	48,1	48,1	49,0	49,1
F.1' RECURSOS AJENOS CON COSTE (E.1' = R.5 Ratio de endeudamiento Valor contable; saldo final)	54,3	54,6	53,3	55,2	54,8	53,8	54,1	53,5	54,3	53,8

## ANÁLISIS EMPRESARIAL

## CUADRO 2.7

## CUADROS GENERALES. ESTADOS DE ANÁLISIS DE LA DIFERENCIA RENTABILIDAD-COSTE FINANCIERO (R.1 - R.2)

## Ratios que determinan la diferencia rentabilidad - coste financiero (R.1 - R.2)

BASES		2002	2003	2004	2005	2006	2007	2008	2009	2010	2011
Número de empresas		8.420	8.822	9.049	9.123	9.276	9.321	9.639	9.792	10.038	7.150
AÑOS		2002	2003	2004	2005	2006	2007	2008	2009	2010	2011
<u>CONCEPTOS DE ESTADOS DE FLUJOS (a)</u>											
1. Intereses por financiación recibida y gastos asimilados	=2.1.1 / 4.2.1*	11.684	10.978	10.901	12.304	15.858	22.191	26.723	19.459	19.650	21.500
2. Resultado ordinario neto	=2.1.1 / S.3*	35.610	37.594	44.683	53.768	61.577	64.900	56.943	51.748	53.911	46.190
<u>ESTRUCTURA DEL BALANCE MEDIO</u>											
<u>CUADRO 2.6.1</u>											
A. Precios corrientes											
a. Patrimonio neto	D.1	311.024	325.780	362.829	407.307	456.702	512.450	573.105	594.888	647.760	616.071
b. Recursos ajenos con coste	F	268.427	280.419	300.305	331.232	391.572	461.761	516.107	547.228	600.513	593.532
c. Activo neto = Pasivo remunerado	A + B - C = D + E	579.451	606.199	663.134	738.539	848.273	974.211	1.089.213	1.142.115	1.248.273	1.209.603
B. Valor contable											
a. Patrimonio neto	D.1'	261.925	272.093	294.364	320.032	349.422	385.994	434.976	460.306	515.511	504.340
b. Recursos ajenos con coste	F	268.427	280.419	300.305	331.232	391.572	461.761	516.107	547.228	600.513	593.532
c. Activo neto = Pasivo remunerado	A' + B - C = D.1' + F	530.352	552.512	594.669	651.263	740.993	847.755	951.083	1.007.534	1.116.025	1.097.872
<u>RATIOS</u>											
<u>CÁLCULO DE LAS RATIOS</u>											
A. Calculadas con inmovilizado material a precios corrientes (b)											
R.1 Rentabilidad ordinaria del Activo neto	[(1+2)/A.c]*100	8,2	8,0	8,4	8,9	9,1	8,9	7,7	6,2	5,9	5,6
R.2 Intereses por financiación recibida y gastos asimilados sobre recursos ajenos con coste	=(1/A.b)*100	4,4	3,9	3,6	3,7	4,0	4,8	5,2	3,6	3,3	3,6
R.3 Rentabilidad ordinaria de los recursos propios	=(2/A.a)*100	11,4	11,5	12,3	13,2	13,5	12,7	9,9	8,7	8,3	7,5
R.4 Diferencia rentabilidad - coste financiero (R.1 - R.2)											
i) Diferencia positiva: R.1 - R.2 > 0		3,8	4,1	4,8	5,2	5,1	4,1	2,5	2,7	2,6	2,0
ii) Diferencia negativa: R.1 - R.2 < 0		-	-	-	-	-	-	-	-	-	-
R.5 Ratio de endeudamiento (saldos medios)	=(A.b/A.c)*100	46,3	46,3	45,3	44,8	46,2	47,4	47,4	47,9	48,1	49,1
B. Calculadas con inmovilizado material a valores contables											
R.1 Rentabilidad ordinaria del Activo neto	[(1+2)/B.c]*100	8,9	8,8	9,3	10,1	10,5	10,3	8,8	7,1	6,6	6,2
R.2 Intereses por financiación recibida y gastos asimilados sobre recursos ajenos con coste	=A.R.2	4,4	3,9	3,6	3,7	4,0	4,8	5,2	3,6	3,3	3,6
R.3 Rentabilidad ordinaria de los recursos propios	=(2/B.a)*100	13,6	13,8	15,2	16,8	17,6	16,8	13,1	11,2	10,5	9,2
R.4 Diferencia rentabilidad - coste financiero (R.1 - R.2)											
i) Diferencia positiva: R.1 - R.2 > 0		4,6	4,9	5,7	6,4	6,4	5,5	3,6	3,5	3,3	2,5
ii) Diferencia negativa: R.1 - R.2 < 0		-	-	-	-	-	-	-	-	-	-
R.5 Ratio de endeudamiento (saldos medios) (c)	=(B.b/B.c)*100	50,6	50,8	50,5	50,9	52,8	54,5	54,3	54,3	53,8	54,1

## ANÁLISIS EMPRESARIAL

CUADRO 2.8

## CUADROS POR ACTIVIDAD, TAMAÑO Y NATURALEZA. RÚBRICAS DEL ESTADO DE FLUJOS

Valor añadido bruto al coste de los factores. Tasas de variación sobre las mismas empresas en el año anterior

BASES	2002	2003	2004	2005	2006	2007	2008	2009	2010	2011		
	Número de empresas											
AÑOS	2002	2003	2004	2005	2006	2007	2008	2009	2010	2011		
AGRUPACIONES DE ACTIVIDAD (CNAE 2009)											Contrib.	Tasa
1. Energía	0,1	3,4	6,4	11,2	7,8	1,9	2,7	-6,5	7,3	-0,1	-0,9	
1.1 Minería y extracción	-7,3	-1,6	-13,0	-4,6	-2,3	-19,0	-31,3	-18,7	15,4	-0,1	-18,7	
1.2 Coquerías y refino de petróleo	-33,6	33,4	56,9	39,0	-18,4	-14,9	-26,1	-43,8	66,1	-0,1	-5,2	
1.3 Energía, gas y agua	5,2	0,9	1,2	6,9	14,1	5,1	7,7	-2,4	3,5	0,0	0,0	
2. Industria	1,5	4,5	6,0	-0,2	5,9	9,0	-9,1	-16,0	7,3	-0,4	-1,8	
2.1 Industria de la alimentación, bebidas y tabaco	3,2	7,3	4,2	1,6	-1,7	9,9	-0,7	0,9	1,3	-0,2	-3,7	
2.2 Industria química	5,4	4,4	5,5	2,5	-0,7	10,7	-2,3	-9,9	16,5	0,0	1,0	
2.3 Fabricación de productos minerales y metálicos	1,8	0,5	18,6	-0,2	16,7	9,9	-18,3	-46,7	21,4	-0,1	-4,6	
2.4 Fabricación de productos informáticos y electrónicos, y de material y equipo eléctrico	-7,3	-0,9	7,0	2,5	11,2	7,0	-5,3	-24,0	-7,5	-0,1	-6,7	
2.5 Fabricación de material de transporte	0,6	14,3	-0,7	-5,5	5,2	8,2	-14,5	-1,5	3,2	0,1	1,2	
2.6 Otras industrias manufactureras	2,1	-0,9	2,6	1,4	3,6	7,9	-5,4	-11,5	6,5	-0,1	-1,2	
3. Servicios	9,0	7,4	7,5	5,0	6,6	8,2	0,7	-4,6	0,5	-0,3	-0,6	
3.1 Comercio y hostelería	9,4	7,7	8,7	5,7	8,0	7,5	-1,8	-6,3	1,9	0,0	-0,1	
3.2 Transporte	8,1	6,0	5,6	0,1	9,4	7,3	-0,2	-4,6	4,8	0,1	1,1	
3.3 Información y comunicaciones	9,8	8,5	6,3	4,7	1,6	7,5	0,9	-4,7	-4,4	-0,6	-4,3	
3.4 Otros servicios	8,1	6,5	9,1	8,9	10,1	11,1	5,2	-2,2	1,1	0,2	1,2	
4. Actividades con cobertura reducida	9,0	13,1	14,0	9,3	22,3	-1,4	-12,8	-7,6	-19,2	-0,2	-3,6	
TOTAL	5,6	6,5	7,5	4,8	8,0	6,6	-2,7	-7,7	1,2	-1,1	-1,1	
TAMAÑOS												
1. Pequeñas	3,8	5,0	8,5	4,8	4,2	3,4	-8,4	-11,3	-3,8	-0,1	-6,6	
2. Medianas	7,1	5,8	7,6	4,6	8,4	6,1	-4,1	-8,6	0,5	-0,1	-1,2	
3. Grandes	5,5	6,7	7,4	4,8	8,1	6,8	-2,4	-7,5	1,4	-0,8	-0,9	
NATURALEZA												
1. Públicas	6,6	7,5	5,1	2,5	8,1	9,7	6,0	-2,8	1,3	0,0	0,3	
2. Privadas	5,6	6,4	7,7	5,0	8,0	6,4	-3,4	-8,1	1,2	-1,1	-1,2	

## CUADROS POR ACTIVIDAD, TAMAÑO Y NATURALEZA. RÚBRICAS DEL ESTADO DE FLUJOS

Resultado económico bruto de la explotación. Tasas de variación sobre las mismas empresas en el año anterior

BASES	2002	2003	2004	2005	2006	2007	2008	2009	2010	2011		
	Número de empresas											
AÑOS	2002	2003	2004	2005	2006	2007	2008	2009	2010	2011		
AGRUPACIONES DE ACTIVIDAD (CNAE 2009)											Contrib.	Tasa
1. Energía	-1,2	3,6	7,8	14,1	8,8	0,2	1,1	-9,8	10,8	-0,4	-1,5	
1.1 Minería y extracción	-28,5	41,9	-91,5	21,5	-7,0	-	-	-49,7	138,0	-0,1	-33,3	
1.2 Coquerías y refino de petróleo	-45,9	54,0	79,4	48,1	-22,9	-19,9	-36,3	-63,1	140,7	-0,2	-10,3	
1.3 Energía, gas y agua	5,6	-0,4	0,3	7,1	17,7	4,5	7,9	-4,1	4,8	-0,1	-0,3	
2. Industria	-0,7	7,7	10,0	-3,8	10,1	15,2	-21,9	-30,1	22,3	-1,0	-5,2	
2.1 Industria de la alimentación, bebidas y tabaco	4,3	11,4	4,9	-2,4	-5,4	17,4	-2,6	4,2	2,9	-0,4	-7,2	
2.2 Industria química	6,9	1,8	8,6	-2,7	-6,5	17,9	-11,6	-20,3	46,3	0,0	1,2	
2.3 Fabricación de productos minerales y metálicos	0,9	-3,4	34,1	-2,6	29,5	12,6	-34,4	-85,2	134,7	-0,4	-16,3	
2.4 Fabricación de productos informáticos y electrónicos, y de material y equipo eléctrico	-16,6	5,9	15,0	2,0	22,2	10,0	-14,6	-44,6	-13,0	-0,3	-23,7	
2.5 Fabricación de material de transporte	-9,8	59,6	-7,2	-14,3	11,5	20,8	-37,6	9,8	5,0	0,1	1,9	
2.6 Otras industrias manufactureras	-0,9	-8,3	3,7	-0,4	5,1	12,9	-17,3	-19,2	21,2	-0,1	-2,5	
3. Servicios	11,8	9,1	9,5	2,1	4,9	8,3	-4,6	-8,7	-0,2	-2,0	-3,9	
3.1 Comercio y hostelería	11,7	7,4	10,9	3,5	8,3	8,0	-10,1	-10,8	4,4	-0,6	-3,6	
3.2 Transporte	12,9	4,0	5,9	-8,4	15,8	6,8	-7,9	-12,7	19,1	0,3	3,4	
3.3 Información y comunicaciones	12,3	12,8	10,1	4,9	0,4	8,8	-0,4	-6,7	-7,0	-1,6	-7,4	
3.4 Otros servicios	6,6	3,6	7,3	-0,1	1,5	9,7	0,5	-4,9	-6,7	-0,1	-2,7	
4. Actividades con cobertura reducida	13,8	24,2	26,3	10,6	32,8	-10,2	-32,4	-11,7	-42,9	0,5	12,2	
TOTAL	6,1	8,6	10,6	3,6	9,4	6,2	-10,1	-13,8	3,2	-3,0	-3,0	
TAMAÑOS												
1. Pequeñas	2,1	3,7	15,3	4,8	3,2	1,1	-26,6	-23,8	-6,0	-0,3	-19,0	
2. Medianas	8,5	4,4	11,1	2,5	11,1	5,4	-15,2	-16,4	2,9	-0,3	-4,6	
3. Grandes	6,0	9,3	10,4	3,7	9,4	6,4	-9,3	-13,4	3,4	-2,4	-2,6	
NATURALEZA												
1. Públicas	10,6	11,1	5,3	-0,7	9,5	10,9	5,1	-17,2	17,5	0,4	7,6	
2. Privadas	5,9	8,5	10,9	3,8	9,4	6,0	-10,9	-13,6	2,5	-3,3	-3,5	

## ANÁLISIS EMPRESARIAL

CUADRO 2.10

## CUADROS POR ACTIVIDAD, TAMAÑO Y NATURALEZA. RÚBRICAS DEL ESTADO DE FLUJOS

Gastos financieros. Tasas de variación sobre las mismas empresas en el año anterior

BASES	2002	2003	2004	2005	2006	2007	2008	2009	2010	2011	
Número de empresas	8.420	8.822	9.049	9.123	9.276	9.321	9.639	9.792	10.038	7.150	
AÑOS	2002	2003	2004	2005	2006	2007	2008	2009	2010	2011	
AGRUPACIONES DE ACTIVIDAD (CNAE 2009)										Contrib.	Tasa
1. Energía	-12,9	1,5	-8,0	16,3	38,3	34,9	26,3	-1,8	1,1	0,9	5,4
1.1 Minería y extracción	-31,8	-26,4	50,1	38,9	22,8	106,8	-4,2	-37,7	-18,6	0,0	-8,2
1.2 Coquerías y refino de petróleo	-37,5	1,6	-11,7	45,3	54,4	0,5	14,1	-55,9	11,6	0,3	47,2
1.3 Energía, gas y agua	-7,7	3,2	-10,2	12,0	37,9	33,0	31,8	4,8	1,6	0,6	4,3
2. Industria	-1,5	-9,4	-0,6	11,2	28,6	39,6	1,6	-26,3	-5,1	0,7	5,6
2.1 Industria de la alimentación, bebidas y tabaco	-0,1	0,2	11,4	1,6	39,6	30,1	12,1	-15,5	-13,4	-0,1	-4,6
2.2 Industria química	9,6	-12,0	-9,9	9,7	21,3	28,6	-49,8	-34,5	-14,5	0,1	6,3
2.3 Fabricación de productos minerales y metálicos	-11,6	-2,1	-1,3	24,9	35,2	65,9	23,0	-27,7	0,2	0,4	7,8
2.4 Fabricación de productos informáticos y electrónicos, y de material y equipo eléctrico	-10,4	-24,9	-15,4	1,2	41,1	53,0	6,8	-35,2	-20,6	0,2	25,4
2.5 Fabricación de material de transporte	9,0	-21,5	7,3	16,7	14,9	19,2	8,8	-27,2	15,3	0,0	0,7
2.6 Otras industrias manufactureras	-8,2	-11,5	-6,7	0,5	14,2	18,1	3,4	-26,2	-9,9	0,2	17,8
3. Servicios	-4,5	-1,9	-5,9	6,5	33,5	30,5	14,6	-33,1	-1,8	8,5	13,7
3.1 Comercio y hostelería	-4,0	-8,7	3,4	10,4	24,2	21,5	18,2	-26,4	-5,5	0,8	11,1
3.2 Transporte	-7,2	-9,9	-3,9	-5,8	24,0	31,3	26,1	-25,8	-4,3	2,0	39,1
3.3 Información y comunicaciones	13,0	5,4	-10,3	-3,8	-2,0	43,2	4,7	-25,7	-12,8	-0,6	-13,5
3.4 Otros servicios	-6,2	0,2	-7,6	9,4	45,6	31,3	13,7	-36,6	0,7	6,2	13,7
4. Actividades con cobertura reducida	-0,1	-0,7	20,0	20,3	47,3	79,5	14,4	-38,2	-6,8	1,2	13,6
TOTAL	-4,7	-2,7	-3,3	9,6	34,8	38,1	13,7	-29,1	-2,4	11,3	11,3
TAMAÑOS											
1. Pequeñas	-10,5	-2,7	-0,2	5,1	15,3	26,2	8,5	-20,5	-21,1	0,0	6,2
2. Medianas	-0,1	-7,1	2,1	11,8	28,7	36,0	20,6	-24,4	-16,0	0,4	13,3
3. Grandes	-4,9	-2,3	-3,8	9,6	35,7	38,5	13,4	-29,4	-1,4	10,8	11,2
NATURALEZA											
1. Públicas	-10,9	-7,8	0,3	-9,2	20,7	37,8	41,1	-27,1	-1,5	2,2	41,4
2. Privadas	-4,0	-2,3	-3,6	11,2	35,8	38,2	12,2	-29,2	-2,5	9,1	9,6



## ANÁLISIS EMPRESARIAL

CUADRO 2.11

## CUADROS POR ACTIVIDAD, TAMAÑO Y NATURALEZA. RÚBRICAS DEL ESTADO DE FLUJOS

Amortizaciones netas, deterioro y provisiones de explotación. Tasas de variación sobre las mismas empresas en el año anterior

BASES	2002	2003	2004	2005	2006	2007	2008	2009	2010	2011	
Número de empresas	8.420	8.822	9.049	9.123	9.276	9.321	9.639	9.792	10.038	7.150	
AÑOS	2002	2003	2004	2005	2006	2007	2008	2009	2010	2011	
AGRUPACIONES DE ACTIVIDAD (CNAE 2009)										Contrib.	Tasa
1. Energía	8,2	1,0	1,0	2,8	6,3	-6,0	12,1	-1,3	20,6	-0,6	-3,1
1.1 Minería y extracción	65,7	-35,4	-19,9	13,6	-4,4	27,4	-10,5	-13,0	-3,9	0,0	0,9
1.2 Coquerías y refino de petróleo	-14,6	44,0	2,1	-12,3	38,8	-43,1	120,2	-69,8	167,0	-0,6	-26,6
1.3 Energía, gas y agua	8,1	-0,2	1,8	4,2	3,4	-2,4	5,2	10,0	14,6	-0,1	-0,5
2. Industria	0,1	6,9	5,2	-0,4	1,5	1,6	7,5	-4,3	-12,8	-0,1	-0,4
2.1 Industria de la alimentación, bebidas y tabaco	3,6	17,4	4,0	-2,0	5,0	4,8	4,0	6,1	-8,1	-0,1	-2,4
2.2 Industria química	-10,3	4,4	8,0	3,8	-4,8	7,3	15,0	-24,8	3,1	-0,3	-12,0
2.3 Fabricación de productos minerales y metálicos	-2,7	-6,7	10,7	-0,2	6,4	3,2	14,9	-32,3	8,3	0,1	1,9
2.4 Fabricación de productos informáticos y electrónicos, y de material y equipo eléctrico	-22,4	-1,1	18,0	-9,2	26,2	-6,4	23,5	-15,6	-29,3	0,0	-0,9
2.5 Fabricación de material de transporte	8,0	18,4	2,0	-1,1	-2,7	-3,6	-0,3	29,5	-27,7	0,3	5,1
2.6 Otras industrias manufactureras	9,4	-0,5	-0,4	1,9	-2,0	4,1	3,1	-6,3	-10,6	-0,1	-3,5
3. Servicios	4,5	2,1	0,1	0,8	13,7	-0,5	4,4	-3,5	3,3	2,4	4,4
3.1 Comercio y hostelería	14,9	7,4	5,3	-0,3	5,8	11,6	5,8	-16,1	8,4	-0,2	-1,8
3.2 Transporte	2,9	1,4	3,6	-2,2	19,0	3,8	10,5	7,8	5,4	0,6	4,9
3.3 Información y comunicaciones	4,7	0,6	-3,8	2,9	19,2	-10,5	-7,6	-2,9	-3,0	0,3	1,8
3.4 Otros servicios	-8,4	-1,3	0,4	-0,8	2,1	9,8	33,7	8,2	7,2	1,7	15,7
4. Actividades con cobertura reducida	-8,0	39,7	23,7	-17,3	32,7	26,3	33,2	-25,8	-3,4	2,0	38,6
TOTAL	3,7	3,8	2,2	0,1	9,9	0,1	7,5	-5,1	1,8	3,7	3,7
TAMAÑOS											
1. Pequeñas	5,5	3,0	10,0	-0,5	-0,2	0,7	0,4	-6,0	-7,9	-0,2	-9,7
2. Medianas	10,6	4,0	5,9	1,2	7,1	6,6	11,6	-4,5	-4,0	-0,4	-6,0
3. Grandes	3,0	3,9	1,8	0,0	10,4	-0,4	7,3	-5,1	2,5	4,2	4,6
NATURALEZA											
1. Públicas	3,0	2,6	2,9	2,8	14,5	1,8	10,8	9,2	9,1	0,8	8,2
2. Privadas	3,7	4,0	2,2	-0,1	9,5	0,0	7,2	-6,4	1,1	2,8	3,2

## ANÁLISIS EMPRESARIAL

## CUADRO 2.12

## CUADROS POR ACTIVIDAD, TAMAÑO Y NATURALEZA. RÚBRICAS DEL ESTADO DE FLUJOS

Resultado ordinario neto. Tasas de variación sobre las mismas empresas en el año anterior

BASES	2002	2003	2004	2005	2006	2007	2008	2009	2010	2011		
	Número de empresas											
AÑOS	2002	2003	2004	2005	2006	2007	2008	2009	2010	2011		
AGRUPACIONES DE ACTIVIDAD (CNAE 2009)											Contrib.	Tasa
1. Energía	1,1	2,9	10,7	37,2	3,1	-3,2	-5,3	-17,2	9,4	-2,8	-11,2	
1.1 Minería y extracción	-1,8	-57,2	-	-	-60,9	-	-	-20,2	-	-0,2	-	
1.2 Coquerías y refino de petróleo	-59,5	147,5	79,4	64,6	-28,1	-13,2	-53,6	-36,8	68,6	0,0	1,5	
1.3 Energía, gas y agua	12,7	-4,2	2,7	18,2	20,3	1,5	11,0	-14,6	2,2	-2,7	-12,2	
2. Industria	-1,2	10,7	17,0	-0,1	12,6	15,6	-30,0	-50,7	71,2	0,5	2,8	
2.1 Industria de la alimentación, bebidas y tabaco	7,4	19,3	15,3	-0,9	-10,9	-0,4	-2,1	18,4	0,3	0,4	6,2	
2.2 Industria química	14,0	0,9	12,6	6,1	-3,0	22,5	-7,0	-11,6	67,7	0,6	14,6	
2.3 Fabricación de productos minerales y metálicos	15,4	-11,6	54,7	11,2	22,3	8,6	-42,0	-	-	0,4	29,3	
2.4 Fabricación de productos informáticos y electrónicos, y de material y equipo eléctrico	-10,0	7,5	14,1	5,4	19,5	15,8	-27,2	-60,8	31,1	-0,7	-57,0	
2.5 Fabricación de material de transporte	-	-	-62,3	-	-	110,0	-88,3	-	-	0,2	16,6	
2.6 Otras industrias manufactureras	-4,4	-9,4	11,4	-0,8	12,5	13,4	-14,9	-24,2	52,9	-0,4	-7,0	
3. Servicios	9,3	22,0	27,8	3,1	-5,4	18,5	-15,5	3,9	2,9	-7,0	-12,9	
3.1 Comercio y hostelería	10,7	9,8	18,5	5,9	9,4	6,3	-26,6	11,3	7,0	-0,2	-1,0	
3.2 Transporte	43,2	9,8	13,1	-14,4	14,4	6,8	-38,8	-52,4	100,4	-0,9	-22,7	
3.3 Información y comunicaciones	24,5	32,4	25,6	9,4	-10,7	30,8	6,7	-13,5	-8,0	-2,2	-10,7	
3.4 Otros servicios	-40,7	40,6	72,4	-6,3	-29,4	25,4	-30,7	58,0	3,1	-3,7	-32,1	
4. Actividades con cobertura reducida	18,9	21,5	27,8	17,5	38,1	-29,7	-58,3	64,3	-	-0,4	-34,6	
TOTAL	5,8	15,2	22,2	9,7	5,0	6,3	-20,9	-10,8	8,5	-9,7	-9,7	
TAMAÑOS												
1. Pequeñas	4,8	8,1	22,9	9,8	8,8	-0,8	-49,6	-42,8	6,3	-0,3	-34,5	
2. Medianas	8,4	9,7	13,0	3,7	17,0	-2,4	-31,9	-22,0	17,7	-0,1	-1,7	
3. Grandes	5,5	16,1	23,2	10,3	4,0	7,4	-19,5	-9,5	8,0	-9,2	-10,0	
NATURALEZA												
1. Públicas	6,1	25,5	15,6	24,5	-16,6	22,5	-31,6	-77,0	-	-1,1	-	
2. Privadas	5,8	15,0	22,3	9,4	5,6	6,0	-20,7	-9,3	7,8	-8,6	-8,6	

## ANÁLISIS EMPRESARIAL

CUADRO 2.13

## CUADROS POR ACTIVIDAD, TAMAÑO Y NATURALEZA. RATIOS SIGNIFICATIVAS

## Rentabilidad ordinaria del activo neto (R.1)

BASES	2002	2003	2004	2005	2006	2007	2008	2009	2010	2011
Número de empresas	8.420	8.822	9.049	9.123	9.276	9.321	9.639	9.792	10.038	7.150
AÑOS	2002	2003	2004	2005	2006	2007	2008	2009	2010	2011
AGRUPACIONES DE ACTIVIDAD (CNAE 2009)										
1. Energía	10,3	8,2	8,4	9,8	10,0	8,8	7,9	6,8	6,1	5,7
1.1 Minería y extracción	8,1	3,6	-0,3	9,1	4,2	2,9	1,2	-0,7	1,4	0,8
1.2 Coquerías y refino de petróleo	13,5	14,2	22,4	32,2	23,7	21,0	11,0	6,6	8,7	7,5
1.3 Energía, gas y agua	10,2	8,0	7,7	8,0	9,3	8,3	8,1	7,0	6,0	5,6
2. Industria	8,0	8,2	9,3	8,9	9,3	10,6	7,3	4,0	6,0	6,3
2.1 Industria de la alimentación, bebidas y tabaco	10,6	11,2	13,0	11,5	10,0	10,1	10,2	9,9	9,0	9,8
2.2 Industria química	8,2	8,8	8,9	9,1	8,2	10,0	6,9	6,0	9,7	11,3
2.3 Fabricación de productos minerales y metálicos	7,9	6,4	9,0	9,2	10,6	11,0	6,4	0,9	2,5	2,9
2.4 Fabricación de productos informáticos y electrónicos, y de material y equipo eléctrico	11,7	11,5	13,8	15,2	15,6	16,8	11,4	5,2	5,5	4,4
2.5 Fabricación de material de transporte	0,9	4,3	2,9	1,8	3,2	8,0	2,4	-0,9	3,3	3,7
2.6 Otras industrias manufactureras	10,6	10,0	10,8	10,3	10,6	11,2	9,7	7,5	10,8	10,5
3. Servicios	7,5	7,8	7,8	8,5	8,5	8,7	8,0	6,8	6,4	5,7
3.1 Comercio y hostelería	11,7	10,9	11,0	10,3	10,0	9,8	7,9	7,8	7,7	8,4
3.2 Transporte	5,4	4,8	4,0	3,4	3,5	3,5	2,7	1,5	2,0	2,1
3.3 Información y comunicaciones	13,2	16,4	21,6	20,9	16,4	21,4	22,0	20,3	21,5	19,7
3.4 Otros servicios	5,7	5,7	5,3	6,9	7,9	7,6	7,3	6,5	5,8	5,0
4. Actividades con cobertura reducida	9,8	9,0	11,7	10,9	11,3	8,4	5,9	4,5	1,7	2,9
TOTAL	8,2	8,0	8,4	8,9	9,1	8,9	7,7	6,2	5,9	5,6
TAMAÑOS										
1. Pequeñas	8,3	7,4	7,3	7,0	7,0	7,4	4,9	3,7	3,5	3,1
2. Medianas	8,9	8,2	8,5	7,6	7,9	8,1	6,2	4,7	4,6	5,5
3. Grandes	8,1	8,0	8,4	9,1	9,3	9,0	7,8	6,4	6,0	5,6
NATURALEZA										
1. Públicas	2,8	2,3	2,1	2,4	2,0	2,2	2,2	1,4	0,9	0,9
2. Privadas	8,8	8,7	9,2	9,8	10,0	9,8	8,4	6,8	6,5	6,2

## ANÁLISIS EMPRESARIAL

CUADRO 2.14

## CUADROS POR ACTIVIDAD, TAMAÑO Y NATURALEZA. RATIOS SIGNIFICATIVAS

## Factores determinantes de la rentabilidad del activo neto (R.1)

BASES	2007			2008			2009			2010			2011		
	R.1	Margen	Rotación	R.1	Margen	Rotación	R.1	Margen	Rotación	R.1	Margen	Rotación	R.1	Margen	Rotación
Número de empresas	9.321			9.639			9.792			10.038			7.150		
AGRUPACIONES DE ACTIVIDAD (CNAE 2009)															
1. Energía	8,8	19,7	0,44	7,9	19,5	0,40	6,8	21,9	0,31	6,1	17,7	0,34	5,7	13,4	0,42
1.1 Minería y extracción	2,9	19,8	0,15	1,2	8,6	0,13	-0,7	-3,6	0,20	1,4	7,9	0,18	0,8	4,2	0,18
1.2 Coquerías y refino de petróleo	21,0	6,5	3,22	11,0	3,7	2,96	6,6	4,2	1,56	8,7	5,0	1,74	7,5	3,5	2,13
1.3 Energía, gas y agua	8,3	29,9	0,28	8,1	31,5	0,26	7,0	30,2	0,23	6,0	24,3	0,25	5,6	20,6	0,27
2. Industria	10,6	8,3	1,28	7,3	7,4	0,99	4,0	4,9	0,81	6,0	6,9	0,87	6,3	7,0	0,90
2.1 Industria de la alimentación, bebidas y tabaco	10,1	9,5	1,06	10,2	11,5	0,89	9,9	12,0	0,82	9,0	10,8	0,83	9,8	11,4	0,86
2.2 Industria química	10,0	7,8	1,28	6,9	7,0	0,99	6,0	6,9	0,87	9,7	10,5	0,92	11,3	11,0	1,03
2.3 Fabricación de productos minerales y metálicos	11,0	14,2	0,77	6,4	11,6	0,55	0,9	2,6	0,34	2,5	5,6	0,44	2,9	7,2	0,41
2.4 Fabricación de productos informáticos y electrónicos, y de material y equipo eléctrico	16,8	8,4	2,01	11,4	7,9	1,44	5,2	4,7	1,11	5,5	5,7	0,96	4,4	4,1	1,06
2.5 Fabricación de material de transporte	8,0	3,5	2,31	2,4	1,2	2,04	-0,9	-0,5	1,84	3,3	1,9	1,77	3,7	1,9	1,96
2.6 Otras industrias manufactureras	11,2	8,2	1,37	9,7	9,0	1,08	7,5	8,5	0,88	10,8	10,7	1,01	10,5	10,3	1,02
3. Servicios	8,7	27,0	0,32	8,0	27,0	0,30	6,8	25,7	0,27	6,4	25,1	0,25	5,7	26,9	0,21
3.1 Comercio y hostelería	9,8	17,2	0,57	7,9	14,7	0,54	7,8	15,9	0,49	7,7	14,7	0,53	8,4	16,1	0,52
3.2 Transporte	3,5	9,8	0,36	2,7	7,9	0,34	1,5	5,3	0,29	2,0	7,2	0,28	2,1	8,2	0,25
3.3 Información y comunicaciones	21,4	22,1	0,97	22,0	24,6	0,89	20,3	21,6	0,94	21,5	19,6	1,10	19,7	18,8	1,05
3.4 Otros servicios	7,6	63,9	0,12	7,3	65,8	0,11	6,5	59,5	0,11	5,8	60,4	0,10	5,0	69,0	0,07
4. Actividades con cobertura reducida	8,4	13,4	0,63	5,9	8,5	0,69	4,5	7,3	0,62	1,7	3,6	0,46	2,9	6,2	0,48
TOTAL	8,9	17,4	0,52	7,7	17,0	0,45	6,2	16,4	0,38	5,9	15,8	0,37	5,6	15,7	0,36
TAMAÑOS															
1. Pequeñas	7,4	10,0	0,74	4,9	7,0	0,70	3,7	5,4	0,69	3,5	5,0	0,71	3,1	4,5	0,69
2. Medianas	8,1	10,1	0,80	6,2	8,5	0,73	4,7	7,8	0,60	4,6	7,7	0,60	5,5	8,0	0,68
3. Grandes	9,0	18,4	0,49	7,8	18,2	0,43	6,4	17,5	0,36	6,0	16,9	0,36	5,6	16,6	0,34
NATURALEZA															
1. Públicas	2,2	9,5	0,23	2,2	9,2	0,24	1,4	6,3	0,22	0,9	4,5	0,19	0,9	5,1	0,18
2. Privadas	9,8	17,8	0,55	8,4	17,5	0,48	6,8	17,1	0,40	6,5	16,5	0,40	6,2	16,3	0,38

## ANÁLISIS EMPRESARIAL

CUADRO 2.15

## CUADROS POR ACTIVIDAD, TAMAÑO Y NATURALEZA. RATIOS SIGNIFICATIVAS

## Coste financiero (R.2)

BASES	2002	2003	2004	2005	2006	2007	2008	2009	2010	2011
Número de empresas	8.420	8.822	9.049	9.123	9.276	9.321	9.639	9.792	10.038	7.150
AÑOS	2002	2003	2004	2005	2006	2007	2008	2009	2010	2011
AGRUPACIONES DE ACTIVIDAD (CNAE 2009)										
1. Energía	3,9	3,5	3,3	3,4	3,7	4,4	5,0	3,7	3,2	3,5
1.1 Minería y extracción	4,0	2,8	2,7	3,9	3,5	4,7	5,0	2,8	2,3	2,1
1.2 Coquerías y refino de petróleo	3,2	2,3	2,5	3,0	4,2	4,1	4,6	1,6	1,3	1,7
1.3 Energía, gas y agua	3,9	3,6	3,4	3,4	3,7	4,4	5,0	3,9	3,4	3,7
2. Industria	4,8	3,9	3,6	3,9	4,2	5,1	5,2	3,6	3,7	3,9
2.1 Industria de la alimentación, bebidas y tabaco	4,7	4,0	3,9	4,0	4,8	5,8	5,9	4,3	4,0	4,1
2.2 Industria química	5,5	4,0	3,5	3,9	4,1	5,0	5,1	3,1	3,2	3,7
2.3 Fabricación de productos minerales y metálicos	4,5	3,8	3,9	4,3	4,7	5,8	5,3	3,7	4,2	4,4
2.4 Fabricación de productos informáticos y electrónicos, y de material y equipo eléctrico	6,7	5,2	4,4	4,3	4,4	5,7	5,2	3,8	3,2	3,8
2.5 Fabricación de material de transporte	3,3	2,3	1,8	2,7	2,7	2,8	3,6	2,7	3,1	2,7
2.6 Otras industrias manufactureras	5,4	5,3	4,9	5,0	5,5	6,6	6,2	4,2	3,7	4,1
3. Servicios	4,4	4,0	3,7	3,8	4,1	4,7	5,1	3,5	3,3	3,6
3.1 Comercio y hostelería	4,6	3,8	3,7	3,9	4,5	4,9	5,4	3,7	3,6	4,1
3.2 Transporte	4,5	3,4	3,1	2,8	3,1	3,5	4,2	2,7	2,2	2,9
3.3 Información y comunicaciones	4,6	4,4	4,6	4,6	4,5	5,7	5,6	4,8	4,1	3,9
3.4 Otros servicios	4,2	4,1	3,6	3,8	4,1	4,7	5,2	3,4	3,3	3,7
4. Actividades con cobertura reducida	4,5	3,9	3,8	3,5	3,9	5,5	5,8	3,5	3,0	3,5
TOTAL	4,4	3,9	3,6	3,7	4,0	4,8	5,2	3,6	3,3	3,6
TAMAÑOS										
1. Pequeñas	5,3	4,4	3,8	3,7	4,1	4,8	5,6	4,6	3,5	3,8
2. Medianas	4,6	3,8	3,4	3,5	3,9	4,8	5,5	3,9	3,3	3,6
3. Grandes	4,3	3,9	3,6	3,7	4,1	4,8	5,2	3,5	3,3	3,6
NATURALEZA										
1. Públicas	4,0	3,0	2,8	2,6	2,8	3,3	3,9	2,5	2,2	2,8
2. Privadas	4,4	4,0	3,7	3,8	4,2	4,9	5,3	3,7	3,4	3,7

## ANÁLISIS EMPRESARIAL

CUADRO 2.16

## CUADROS POR ACTIVIDAD, TAMAÑO Y NATURALEZA. RATIOS SIGNIFICATIVAS

## Rentabilidad ordinaria de los recursos propios (R.3)

BASES	2002	2003	2004	2005	2006	2007	2008	2009	2010	2011
Número de empresas	8.420	8.822	9.049	9.123	9.276	9.321	9.639	9.792	10.038	7.150
AÑOS	2002	2003	2004	2005	2006	2007	2008	2009	2010	2011
AGRUPACIONES DE ACTIVIDAD (CNAE 2009)										
1. Energía	14,9	11,5	11,7	14,1	14,5	11,7	9,8	8,9	8,2	7,2
1.1 Minería y extracción	11,6	4,4	-3,8	13,9	4,9	0,2	-5,6	-5,2	0,4	-0,8
1.2 Coquerías y refino de petróleo	20,1	21,9	34,6	53,6	39,2	33,6	15,3	10,4	15,0	13,6
1.3 Energía, gas y agua	14,6	11,0	10,4	11,0	13,2	10,8	10,0	9,2	8,0	7,0
2. Industria	9,8	10,6	12,4	11,7	12,3	14,2	8,7	4,3	7,5	7,9
2.1 Industria de la alimentación, bebidas y tabaco	14,5	16,3	19,0	16,2	13,4	13,2	13,7	14,7	13,2	14,1
2.2 Industria química	10,2	11,1	11,3	11,7	10,4	12,6	7,8	7,8	12,9	15,0
2.3 Fabricación de productos minerales y metálicos	9,3	7,6	11,1	11,5	13,8	14,9	7,3	-1,3	1,3	1,9
2.4 Fabricación de productos informáticos y electrónicos, y de material y equipo eléctrico	14,3	14,4	17,5	19,6	21,0	22,5	15,4	6,6	7,7	4,9
2.5 Fabricación de material de transporte	-0,5	5,7	4,0	0,9	3,8	13,8	1,3	-4,4	3,6	4,7
2.6 Otras industrias manufactureras	12,9	12,1	13,3	12,2	12,4	12,7	10,9	8,8	13,8	13,1
3. Servicios	10,7	11,8	11,8	12,7	12,6	12,5	10,7	10,0	9,3	7,8
3.1 Comercio y hostelería	15,3	14,4	14,3	13,1	12,3	12,0	9,3	10,2	10,0	11,0
3.2 Transporte	5,9	5,8	4,5	3,7	3,7	3,6	1,9	0,9	1,9	1,5
3.3 Información y comunicaciones	32,0	42,5	53,9	45,1	31,9	42,6	44,2	43,3	39,7	34,2
3.4 Otros servicios	7,4	7,7	7,4	10,8	12,8	11,7	10,2	10,3	8,8	6,7
4. Actividades con cobertura reducida	13,2	12,4	19,6	18,9	20,8	12,8	6,2	6,4	-1,2	1,6
TOTAL	11,4	11,5	12,3	13,2	13,5	12,7	9,9	8,7	8,3	7,5
TAMAÑOS										
1. Pequeñas	10,0	9,3	9,4	8,9	8,6	8,6	4,5	3,3	3,5	2,9
2. Medianas	11,5	10,7	11,3	9,9	10,2	9,9	6,6	5,2	5,4	6,5
3. Grandes	11,5	11,7	12,5	13,6	13,9	13,0	10,3	9,0	8,6	7,6
NATURALEZA										
1. Públicas	2,2	1,9	1,8	2,2	1,6	1,7	1,2	0,8	0,1	-0,5
2. Privadas	12,9	13,0	14,0	14,9	15,4	14,5	11,3	9,9	9,6	8,7

## ANÁLISIS EMPRESARIAL

CUADRO 2.17

## CUADROS POR ACTIVIDAD, TAMAÑO Y NATURALEZA. RATIOS SIGNIFICATIVAS

Diferencia rentabilidad - coste financiero (R.1 - R2)

BASES	2002	2003	2004	2005	2006	2007	2008	2009	2010	2011
Número de empresas	8.420	8.822	9.049	9.123	9.276	9.321	9.639	9.792	10.038	7.150
AÑOS	2002	2003	2004	2005	2006	2007	2008	2009	2010	2011
AGRUPACIONES DE ACTIVIDAD (CNAE 2009)										
1. Energía	6,5	4,8	5,1	6,4	6,3	4,4	2,9	3,1	2,9	2,2
1.1 Minería y extracción	4,1	0,8	-3,0	5,2	0,6	-1,7	-3,9	-3,5	-0,9	-1,4
1.2 Coquerías y refino de petróleo	10,3	11,9	19,9	29,2	19,5	16,9	6,4	4,9	7,4	5,8
1.3 Energía, gas y agua	6,2	4,4	4,3	4,6	5,7	4,0	3,1	3,1	2,7	1,9
2. Industria	3,2	4,3	5,8	5,0	5,0	5,4	2,1	0,4	2,3	2,4
2.1 Industria de la alimentación, bebidas y tabaco	5,9	7,2	9,1	7,5	5,2	4,3	4,3	5,5	5,1	5,7
2.2 Industria química	2,7	4,8	5,4	5,2	4,1	5,1	1,8	2,9	6,5	7,7
2.3 Fabricación de productos minerales y metálicos	3,5	2,6	5,1	4,9	5,9	5,2	1,0	-2,8	-1,7	-1,5
2.4 Fabricación de productos informáticos y electrónicos, y de material y equipo eléctrico	5,1	6,2	9,4	10,9	11,2	11,1	6,2	1,5	2,3	0,6
2.5 Fabricación de material de transporte	-2,4	2,0	1,1	-0,8	0,5	5,2	-1,2	-3,5	0,3	1,0
2.6 Otras industrias manufactureras	5,1	4,8	5,9	5,3	5,1	4,6	3,5	3,2	7,1	6,4
3. Servicios	3,1	3,8	4,1	4,7	4,4	3,9	2,8	3,3	3,1	2,1
3.1 Comercio y hostelería	7,0	7,1	7,3	6,4	5,4	4,9	2,5	4,1	4,1	4,3
3.2 Transporte	0,9	1,4	0,9	0,6	0,4	0,0	-1,5	-1,2	-0,2	-0,8
3.3 Información y comunicaciones	8,6	12,0	16,9	16,4	11,9	15,7	16,4	15,5	17,4	15,8
3.4 Otros servicios	1,5	1,6	1,7	3,2	3,7	2,9	2,2	3,0	2,4	1,3
4. Actividades con cobertura reducida	5,3	5,1	7,8	7,4	7,4	3,0	0,2	1,0	-1,3	-0,5
TOTAL	3,8	4,1	4,8	5,2	5,1	4,1	2,5	2,7	2,6	2,0
TAMAÑOS										
1. Pequeñas	3,0	3,0	3,5	3,3	2,9	2,5	-0,8	-0,9	0,0	-0,6
2. Medianas	4,4	4,3	5,1	4,1	4,0	3,3	0,7	0,9	1,4	1,9
3. Grandes	3,8	4,1	4,8	5,4	5,2	4,2	2,7	2,8	2,7	2,0
NATURALEZA										
1. Públicas	-1,2	-0,8	-0,7	-0,3	-0,8	-1,0	-1,7	-1,1	-1,3	-1,9
2. Privadas	4,4	4,7	5,5	6,0	5,9	4,9	3,1	3,2	3,1	2,5

## ANÁLISIS EMPRESARIAL

CUADRO 2.18

## CUADROS POR ACTIVIDAD, TAMAÑO Y NATURALEZA. RATIOS SIGNIFICATIVAS

Ratio de endeudamiento (recursos ajenos con coste sobre pasivo remunerado, precios corrientes, saldo final) (E.1)

BASES	2007		2008		2009		2010		2011	
	Número de empresas		9.639 / 31,3 %		9.792 / 30,2 %		10.038 / 31,1 %		7.150 / 26,4 %	
	2006	2007	2007	2008	2008	2009	2009	2010	2010	2011
AGRUPACIONES DE ACTIVIDAD (CNAE 2009)										
1. Energía	41,7	38,6	39,2	41,1	40,2	43,1	43,1	42,6	42,8	41,2
1.1 Minería y extracción	59,7	62,9	62,6	64,6	53,8	58,6	56,7	52,5	53,8	53,6
1.2 Coquerías y refino de petróleo	43,6	41,8	40,0	41,2	40,5	45,7	44,0	47,7	47,7	53,6
1.3 Energía, gas y agua	40,3	37,1	37,6	39,6	39,7	42,5	42,6	41,9	42,0	39,6
2. Industria	38,2	41,2	40,7	42,0	42,9	43,3	41,9	39,7	41,1	40,5
2.1 Industria de la alimentación, bebidas y tabaco	41,8	41,5	41,9	46,8	46,7	46,5	47,3	43,8	45,1	40,9
2.2 Industria química	34,0	34,0	30,5	36,3	38,2	38,6	33,8	31,6	35,2	30,3
2.3 Fabricación de productos minerales y metálicos	36,6	47,0	46,0	45,0	44,7	44,3	43,6	39,1	41,3	40,3
2.4 Fabricación de productos informáticos y electrónicos, y de material y equipo eléctrico	34,5	33,4	38,7	40,1	47,3	47,5	52,4	44,7	45,8	50,9
2.5 Fabricación de material de transporte	53,4	52,7	51,5	46,1	47,5	52,5	45,8	49,6	50,3	53,2
2.6 Otras industrias manufactureras	25,9	23,6	24,3	28,1	29,6	28,7	28,8	30,5	27,3	30,8
3. Servicios	49,7	49,4	48,7	49,9	50,3	48,0	48,7	49,0	50,7	51,1
3.1 Comercio y hostelería	31,3	31,8	33,9	36,1	37,2	36,4	36,0	36,6	36,9	38,5
3.2 Transporte	30,9	32,9	32,0	34,1	33,7	35,0	36,1	38,1	37,8	45,5
3.3 Información y comunicaciones	56,8	57,9	55,0	60,3	62,4	56,8	54,0	48,2	53,2	42,3
3.4 Otros servicios	59,5	58,5	56,9	57,8	57,3	54,6	55,0	55,2	56,7	55,9
4. Actividades con cobertura reducida	56,8	62,1	59,9	64,0	64,9	65,6	67,9	70,4	69,9	73,0
TOTAL	47,4	47,4	46,7	48,0	48,3	47,6	48,1	48,1	49,0	49,1
TAMAÑOS										
1. Pequeñas	33,7	32,9	33,9	32,7	34,4	31,9	32,3	31,0	30,1	30,1
2. Medianas	34,9	34,9	35,7	35,7	36,7	35,0	36,9	36,9	35,7	34,9
3. Grandes	48,6	48,6	47,6	49,0	49,1	48,5	49,0	48,9	49,8	49,9
NATURALEZA										
1. Públicas	33,4	34,0	34,3	34,6	34,9	37,1	35,0	37,4	38,5	44,9
2. Privadas	49,2	49,1	48,2	49,7	49,8	48,9	49,7	49,4	50,2	49,7



## ANÁLISIS EMPRESARIAL

CUADRO 2.19

## CUADROS POR ACTIVIDAD, TAMAÑO Y NATURALEZA. RATIOS SIGNIFICATIVAS

Valor añadido bruto al coste de los factores / Producción

	BASES	2002	2003	2004	2005	2006	2007	2008	2009	2010	2011
	Número de empresas	8.420	8.822	9.049	9.123	9.276	9.321	9.639	9.792	10.038	7.150
	AÑOS	2002	2003	2004	2005	2006	2007	2008	2009	2010	2011
AGRUPACIONES DE ACTIVIDAD (CNAE 2009)											
1. Energía		31,5	30,7	30,3	27,0	26,1	26,6	24,9	28,0	25,5	20,4
1.1 Minería y extracción		37,3	36,7	33,8	31,3	27,7	26,1	22,3	31,6	37,5	31,9
1.2 Coquerías y refino de petróleo		6,6	8,5	11,2	11,2	8,0	6,9	5,1	5,0	6,7	4,5
1.3 Energía, gas y agua		47,6	44,2	43,6	40,1	41,3	41,7	39,5	37,8	34,7	31,4
2. Industria		22,6	22,8	23,1	22,1	22,0	22,1	22,8	23,5	22,8	20,9
2.1 Industria de la alimentación, bebidas y tabaco		22,5	23,9	24,3	22,8	22,2	22,1	24,3	25,5	25,1	23,1
2.2 Industria química		23,7	23,2	22,5	21,0	19,7	20,7	24,1	24,3	26,4	22,6
2.3 Fabricación de productos minerales y metálicos		29,2	28,8	27,7	26,1	25,7	25,7	22,7	20,2	19,3	17,9
2.4 Fabricación de productos informáticos y electrónicos, y de material y equipo eléctrico		22,9	23,8	23,3	21,4	21,7	23,2	26,3	25,7	23,9	23,6
2.5 Fabricación de material de transporte		15,2	15,8	16,4	16,0	16,6	16,5	16,1	17,9	16,4	15,4
2.6 Otras industrias manufactureras		30,2	29,6	29,5	30,2	29,6	28,9	32,1	35,5	33,4	31,7
3. Servicios		50,5	50,9	50,8	49,8	49,0	48,2	48,7	49,9	50,0	50,3
3.1 Comercio y hostelería		55,1	54,1	53,8	53,7	53,5	52,1	50,5	50,5	51,6	52,1
3.2 Transporte		49,3	52,7	52,4	48,1	47,8	45,5	42,9	45,8	45,9	46,7
3.3 Información y comunicaciones		49,2	49,9	48,9	48,5	46,1	46,1	49,2	50,4	48,1	48,4
3.4 Otros servicios		46,4	45,5	47,5	47,5	47,7	47,5	50,6	51,7	53,2	53,2
4. Actividades con cobertura reducida		24,0	24,7	26,8	26,3	26,9	25,8	22,0	24,1	23,1	25,4
TOTAL		33,9	34,2	34,7	33,3	32,8	32,6	32,9	35,0	34,1	31,9
TAMAÑOS											
1. Pequeñas		33,9	33,5	33,9	34,3	34,6	34,8	36,3	38,6	35,9	34,8
2. Medianas		31,5	31,1	30,9	30,6	30,5	29,9	31,1	33,2	31,8	30,6
3. Grandes		34,2	34,7	35,3	33,7	33,0	32,9	33,0	35,1	34,3	32,0
NATURALEZA											
1. Públicas		54,6	56,0	56,8	52,5	52,1	50,4	48,1	47,5	47,7	49,6
2. Privadas		32,7	33,0	33,6	32,3	31,8	31,7	32,0	34,2	33,3	30,9

## ANÁLISIS EMPRESARIAL

CUADRO 2.20

## CUADROS POR ACTIVIDAD, TAMAÑO Y NATURALEZA. RATIOS SIGNIFICATIVAS

## Resultado económico bruto de explotación / Producción

BASES	2002	2003	2004	2005	2006	2007	2008	2009	2010	2011
Número de empresas	8.420	8.822	9.049	9.123	9.276	9.321	9.639	9.792	10.038	7.150
AÑOS	2002	2003	2004	2005	2006	2007	2008	2009	2010	2011
AGRUPACIONES DE ACTIVIDAD (CNAE 2009)										
1. Energía	21,7	21,4	21,2	19,2	18,6	18,3	16,9	18,5	17,4	14,3
1.1 Minería y extracción	3,4	4,7	0,4	3,9	4,0	-1,7	-6,1	5,1	12,0	9,7
1.2 Coquerías y refino de petróleo	4,0	5,9	8,9	9,5	6,4	5,1	3,4	2,3	4,5	2,8
1.3 Energía, gas y agua	34,3	31,8	30,8	28,2	29,6	29,0	27,5	25,9	24,0	22,4
2. Industria	9,0	9,3	9,8	9,1	9,4	10,1	8,9	7,8	8,8	8,1
2.1 Industria de la alimentación, bebidas y tabaco	11,0	12,1	12,6	11,2	10,4	11,3	12,2	12,8	12,3	11,5
2.2 Industria química	11,6	10,7	10,5	9,3	8,0	9,4	9,9	9,2	13,0	11,7
2.3 Fabricación de productos minerales y metálicos	13,4	12,8	14,1	13,1	14,4	14,9	10,5	2,6	6,0	5,1
2.4 Fabricación de productos informáticos y electrónicos, y de material y equipo eléctrico	7,2	7,9	8,6	8,0	9,0	10,0	10,1	7,7	7,0	6,2
2.5 Fabricación de material de transporte	3,9	5,2	5,1	4,6	5,1	5,9	4,1	5,1	5,0	4,9
2.6 Otras industrias manufactureras	11,5	10,9	11,0	11,2	10,9	11,1	11,4	11,5	12,6	12,1
3. Servicios	23,3	23,5	22,9	21,7	21,0	20,8	19,5	18,0	18,6	18,4
3.1 Comercio y hostelería	21,9	21,5	21,8	21,2	21,1	20,9	18,5	17,2	17,3	17,6
3.2 Transporte	19,1	19,6	18,8	16,2	17,3	16,1	13,8	13,7	15,8	17,0
3.3 Información y comunicaciones	33,9	35,2	34,9	33,9	31,8	32,1	33,2	31,4	30,5	29,9
3.4 Otros servicios	10,5	9,2	8,9	8,4	7,8	9,0	8,7	8,4	9,3	7,9
4. Actividades con cobertura reducida	9,8	11,2	13,2	13,0	14,1	12,5	7,8	8,1	5,5	7,4
TOTAL	16,0	16,3	16,6	15,7	15,6	15,5	14,2	13,7	14,0	13,3
TAMAÑOS										
1. Pequeñas	13,6	13,1	13,5	13,8	13,1	13,1	10,6	9,7	9,1	8,3
2. Medianas	13,3	13,0	13,1	12,3	12,4	12,8	11,3	11,1	10,9	10,5
3. Grandes	16,4	16,9	17,2	16,2	16,0	15,9	14,6	14,1	14,4	13,6
NATURALEZA										
1. Públicas	16,1	16,5	16,3	14,3	14,9	14,5	14,0	12,0	12,0	13,3
2. Privadas	16,0	16,3	16,6	15,7	15,6	15,6	14,2	13,8	14,1	13,3

## ANÁLISIS EMPRESARIAL

CUADRO 2.21

## CUADROS POR ACTIVIDAD, TAMAÑO Y NATURALEZA. RATIOS SIGNIFICATIVAS

Resultado del ejercicio / Valor añadido bruto al coste de los factores

BASES	2002	2003	2004	2005	2006	2007	2008	2009	2010	2011
Número de empresas	8.420	8.822	9.049	9.123	9.276	9.321	9.639	9.792	10.038	7.150
AÑOS	2002	2003	2004	2005	2006	2007	2008	2009	2010	2011
AGRUPACIONES DE ACTIVIDAD (CNAE 2009)										
1. Energía	34,4	28,1	29,3	33,2	35,7	37,4	33,9	34,7	33,4	26,3
1.1 Minería y extracción	-12,1	13,9	-21,1	51,5	38,6	65,9	20,0	-42,2	-6,0	-53,6
1.2 Coquerías y refino de petróleo	41,1	48,2	52,8	56,6	54,3	55,7	37,6	54,1	50,5	43,1
1.3 Energía, gas y agua	35,7	26,3	26,7	27,0	32,6	34,6	33,9	35,3	32,7	26,1
2. Industria	10,7	11,8	11,1	17,8	20,0	16,8	6,2	-1,4	16,4	35,9
2.1 Industria de la alimentación, bebidas y tabaco	20,7	23,1	31,2	31,1	27,6	21,3	22,7	24,8	22,4	142,7
2.2 Industria química	15,2	17,0	19,3	21,6	30,3	21,3	-9,2	8,4	24,7	22,6
2.3 Fabricación de productos minerales y metálicos	17,1	7,4	26,7	32,0	30,1	20,5	2,5	-50,2	14,8	2,9
2.4 Fabricación de productos informáticos y electrónicos, y de material y equipo eléctrico	6,3	9,5	12,6	19,4	11,9	17,4	13,2	-5,9	12,7	7,2
2.5 Fabricación de material de transporte	-3,8	6,2	-31,6	-9,2	1,8	8,6	-1,5	-12,4	4,1	1,4
2.6 Otras industrias manufactureras	9,8	10,8	16,4	16,1	17,6	13,4	11,8	12,9	19,1	16,6
3. Servicios	-13,5	18,1	20,6	19,9	22,8	25,9	16,8	28,4	17,9	8,4
3.1 Comercio y hostelería	14,7	17,1	16,8	18,9	18,6	20,3	16,0	17,8	15,9	16,4
3.2 Transporte	9,5	11,2	10,5	13,2	11,2	9,7	5,5	1,8	8,4	7,0
3.3 Información y comunicaciones	-22,8	14,0	21,7	15,2	13,0	20,3	19,8	25,7	27,9	15,3
3.4 Otros servicios	-83,1	36,6	35,1	35,4	54,6	56,4	23,0	64,1	17,5	-8,9
4. Actividades con cobertura reducida	21,2	25,8	27,8	31,1	33,1	24,3	-34,4	1,2	-14,0	-12,8
TOTAL	1,9	18,3	19,8	22,1	24,8	24,9	12,4	20,8	17,7	15,5
TAMAÑOS										
1. Pequeñas	15,4	16,8	17,9	19,2	20,3	17,4	9,6	5,8	7,0	4,5
2. Medianas	15,5	16,9	21,3	19,2	20,6	20,5	14,4	9,6	11,3	12,9
3. Grandes	-0,4	18,6	19,7	22,5	25,4	25,5	12,3	22,2	18,6	16,0
NATURALEZA										
1. Públicas	-6,8	19,7	0,3	5,2	-5,6	13,0	-7,3	-0,3	3,1	-6,0
2. Privadas	2,8	18,2	21,5	23,5	27,4	25,9	14,2	22,7	19,0	17,5

## ANÁLISIS EMPRESARIAL

CUADRO 2.22

## CUADROS POR ACTIVIDAD, TAMAÑO Y NATURALEZA. RATIOS SIGNIFICATIVAS

Inversión en inmovilizado material e inversiones inmobiliarias / Inmovilizado material e inversiones inmobiliarias netas (balance)

BASES	2002	2003	2004	2005	2006	2007	2008	2009	2010	2011
Número de empresas	1.889	1.956	2.165	2.447	2.621	2.532	2.500	2.626	2.814	2.165
AÑOS	2002	2003	2004	2005	2006	2007	2008	2009	2010	2011
AGRUPACIONES DE ACTIVIDAD (CNAE 2009)						SOLO CUESTIONARIO NORMAL				
1. Energía	9,7	9,6	10,5	11,1	11,4	13,0	13,3	8,4	9,7	7,8
1.1 Minería y extracción	3,8	17,3	13,8	17,4	12,4	21,4	7,8	12,7	11,1	7,1
1.2 Coquerías y refino de petróleo	11,7	20,2	24,3	14,6	17,4	26,5	38,3	35,3	22,2	19,7
1.3 Energía, gas y agua	9,7	8,9	9,7	10,8	11,0	12,1	11,9	6,4	8,6	6,6
2. Industria	16,7	12,9	14,3	17,2	12,4	15,9	16,3	11,8	9,9	11,5
2.1 Industria de la alimentación, bebidas y tabaco	15,4	12,2	14,2	17,3	7,7	16,3	14,0	11,6	8,7	12,6
2.2 Industria química	12,0	9,6	11,6	19,0	5,0	13,6	13,8	9,7	7,6	10,1
2.3 Fabricación de productos minerales y metálicos	8,4	9,8	11,4	14,0	11,2	17,3	15,3	9,4	8,3	8,5
2.4 Fabricación de productos informáticos y electrónicos, y de material y equipo eléctrico	19,2	7,7	9,2	13,8	18,2	23,3	24,8	12,2	10,4	7,1
2.5 Fabricación de material de transporte	29,1	19,0	21,1	22,4	20,4	16,6	18,0	17,2	13,6	14,9
2.6 Otras industrias manufactureras	14,2	11,6	11,3	11,0	12,6	12,5	18,2	10,0	11,2	11,9
3. Servicios	10,9	13,0	15,0	14,7	14,8	14,0	14,3	10,7	9,8	8,5
3.1 Comercio y hostelería	14,2	14,2	13,5	13,8	12,8	13,6	13,0	6,0	10,7	9,3
3.2 Transporte	8,3	13,3	16,3	14,4	14,6	13,2	16,4	13,5	10,3	8,2
3.3 Información y comunicaciones	13,3	10,8	14,4	17,0	17,4	17,0	15,3	11,8	14,0	12,8
3.4 Otros servicios	8,3	14,8	13,8	13,9	15,3	13,4	7,7	7,3	3,1	5,5
4. Actividades con cobertura reducida	38,4	24,8	10,1	13,7	13,1	6,0	3,8	3,1	2,1	0,8
TOTAL	12,7	12,7	13,4	14,1	13,4	13,6	13,9	9,9	9,4	8,3
TAMAÑOS										
1. Pequeñas	20,9	16,5	-2,0	0,4	5,4	14,5	10,8	4,4	5,1	8,4
2. Medianas	14,2	15,1	12,6	12,7	11,2	14,6	9,4	7,6	7,0	6,4
3. Grandes	12,6	12,6	13,5	14,1	13,6	13,6	14,0	10,0	9,5	8,4
NATURALEZA										
1. Públicas	18,2	24,0	18,1	16,7	16,5	16,9	16,2	14,0	10,8	8,0
2. Privadas	11,3	9,8	12,1	13,3	12,4	12,5	13,0	8,3	8,8	8,5

## ANÁLISIS EMPRESARIAL

## CUADRO 2.23

## CUADROS POR ACTIVIDAD, TAMAÑO Y NATURALEZA. RATIOS SIGNIFICATIVAS

Período medio de cobro a clientes

Días

BASES	2002	2003	2004	2005	2006	2007	2008	2009	2010	2011
Número de empresas	8.420	8.822	9.049	9.123	9.276	9.321	9.639	9.792	10.038	7.150
AÑOS	2002	2003	2004	2005	2006	2007	2008	2009	2010	2011
AGRUPACIONES DE ACTIVIDAD (CNAE 2009)										
1. Energía	54	54	57	55	50	58	50	65	65	58
1.1 Minería y extracción	93	69	58	57	62	74	83	85	69	86
1.2 Coquerías y refino de petróleo	50	43	47	44	38	49	28	50	53	42
1.3 Energía, gas y agua	55	59	61	61	56	62	61	70	69	66
2. Industria	65	65	66	68	70	64	58	69	70	64
2.1 Industria de la alimentación, bebidas y tabaco	54	55	54	54	58	51	47	56	57	51
2.2 Industria química	89	81	88	88	87	85	75	78	79	73
2.3 Fabricación de productos minerales y metálicos	78	84	80	80	81	70	65	79	74	64
2.4 Fabricación de productos informáticos y electrónicos, y de material y equipo eléctrico	84	78	81	91	90	81	73	93	94	86
2.5 Fabricación de material de transporte	38	43	42	46	49	47	33	49	51	54
2.6 Otras industrias manufactureras	91	86	82	80	81	75	85	90	93	81
3. Servicios	52	49	46	46	46	46	45	50	52	51
3.1 Comercio y hostelería	38	35	34	34	33	36	34	38	39	38
3.2 Transporte	55	57	61	56	52	52	44	48	53	44
3.3 Información y comunicaciones	82	80	70	71	74	69	72	79	75	76
3.4 Otros servicios	82	82	78	73	78	71	72	74	88	90
4. Actividades con cobertura reducida	107	110	108	96	84	97	110	121	129	146
TOTAL	61	59	58	57	56	58	55	63	65	61
TAMAÑOS										
1. Pequeñas	80	81	79	81	81	71	79	86	87	81
2. Medianas	87	87	84	87	89	83	81	83	86	79
3. Grandes	56	55	54	53	52	54	52	61	62	59
NATURALEZA										
1. Públicas	76	80	78	77	73	95	71	89	105	130
2. Privadas	60	59	58	57	55	56	55	62	63	59

## ANÁLISIS EMPRESARIAL

## CUADRO 2.24

## CUADROS POR ACTIVIDAD, TAMAÑO Y NATURALEZA. RATIOS SIGNIFICATIVAS

Período medio de pago a proveedores

Días

BASES	2002	2003	2004	2005	2006	2007	2008	2009	2010	2011
Número de empresas	8.420	8.822	9.049	9.123	9.276	9.321	9.639	9.792	10.038	7.150
AÑOS	2002	2003	2004	2005	2006	2007	2008	2009	2010	2011
AGRUPACIONES DE ACTIVIDAD (CNAE 2009)										
1. Energía	41	41	46	50	41	47	50	62	61	51
1.1 Minería y extracción	105	104	117	60	90	81	104	112	145	135
1.2 Coquerías y refino de petróleo	32	26	31	28	25	30	22	44	48	36
1.3 Energía, gas y agua	46	50	56	65	51	60	66	69	66	60
2. Industria	77	78	80	82	82	74	72	98	93	79
2.1 Industria de la alimentación, bebidas y tabaco	61	66	67	72	76	70	66	79	83	72
2.2 Industria química	82	82	82	85	77	75	75	90	92	82
2.3 Fabricación de productos minerales y metálicos	99	103	93	89	89	82	75	114	90	81
2.4 Fabricación de productos informáticos y electrónicos, y de material y equipo eléctrico	87	70	68	86	84	87	68	113	112	82
2.5 Fabricación de material de transporte	65	70	75	78	79	64	66	97	89	73
2.6 Otras industrias manufactureras	100	97	96	88	84	86	90	105	107	95
3. Servicios	75	68	67	65	63	65	69	81	78	78
3.1 Comercio y hostelería	69	64	63	60	58	59	59	71	70	72
3.2 Transporte	73	63	86	80	73	66	75	87	78	79
3.3 Información y comunicaciones	115	106	95	90	93	88	121	140	119	125
3.4 Otros servicios	87	81	83	84	93	109	126	119	115	90
4. Actividades con cobertura reducida	188	187	188	191	187	198	188	223	230	246
TOTAL	80	78	79	78	77	77	77	94	89	79
TAMAÑOS										
1. Pequeñas	88	87	85	88	91	90	83	93	85	75
2. Medianas	87	85	85	88	90	92	78	89	84	75
3. Grandes	78	77	77	77	75	75	76	94	89	79
NATURALEZA										
1. Públicas	80	80	82	103	114	124	122	129	150	158
2. Privadas	80	78	79	78	76	77	76	93	88	78

## ANÁLISIS EMPRESARIAL

## CUADRO 2.25

## CUADROS POR ACTIVIDAD, TAMAÑO Y NATURALEZA. RATIOS SIGNIFICATIVAS

Financiación comercial neta (clientes-proveedores) / Ventas

Días

BASES	2002	2003	2004	2005	2006	2007	2008	2009	2010	2011
Número de empresas	8.420	8.822	9.049	9.123	9.276	9.321	9.639	9.792	10.038	7.150
AÑOS	2002	2003	2004	2005	2006	2007	2008	2009	2010	2011
AGRUPACIONES DE ACTIVIDAD (CNAE 2009)										
1. Energía	26	25	24	17	18	22	12	19	18	16
1.1 Minería y extracción	55	37	21	24	19	31	24	6	4	40
1.2 Coquerías y refino de petróleo	21	20	21	19	15	22	8	9	8	8
1.3 Energía, gas y agua	27	27	26	15	20	23	14	22	22	21
2. Industria	14	15	14	15	16	15	11	8	9	11
2.1 Industria de la alimentación, bebidas y tabaco	16	17	15	11	15	9	6	11	10	7
2.2 Industria química	40	33	39	37	39	39	30	25	24	22
2.3 Fabricación de productos minerales y metálicos	26	30	26	29	27	20	17	13	12	10
2.4 Fabricación de productos informáticos y electrónicos, y de material y equipo eléctrico	25	31	33	29	28	19	25	20	15	30
2.5 Fabricación de material de transporte	-14	-11	-16	-13	-12	-2	-17	-22	-16	-3
2.6 Otras industrias manufactureras	34	31	26	29	32	24	35	36	33	26
3. Servicios	7	6	4	5	6	5	4	3	6	4
3.1 Comercio y hostelería	-15	-16	-16	-15	-14	-11	-12	-16	-15	-16
3.2 Transporte	36	42	42	37	32	35	22	28	33	25
3.3 Información y comunicaciones	45	48	41	45	47	42	36	36	36	33
3.4 Otros servicios	49	50	48	43	44	31	27	36	47	53
4. Actividades con cobertura reducida	-29	-34	-33	-51	-66	-49	-22	-21	-23	-5
TOTAL	9	8	7	5	4	6	5	5	7	8
TAMAÑOS										
1. Pequeñas	21	21	22	22	21	13	30	33	35	34
2. Medianas	30	30	27	28	28	22	29	29	32	31
3. Grandes	6	5	4	2	1	4	2	2	4	6
NATURALEZA										
1. Públicas	51	57	59	48	39	55	33	51	67	97
2. Privadas	8	7	5	4	3	4	4	3	5	6

## CUADROS DE DETALLE. RÚBRICAS DEL ESTADO DE FLUJOS

Importe neto de la cifra de negocios y compras netas. Detalle por países y relación intersocietaria. Estructura

BASES	2007		2008		2009		2010		2011	
	2006	2007	2007	2008	2008	2009	2009	2010	2010	2011
Número de empresas / Cobertura total nacional	9.321 / 33,7 %		9.639 / 31,3 %		9.792 / 30,2 %		10.038 / 31,1 %		7.150 / 26,4 %	
AÑOS	2006	2007	2007	2008	2008	2009	2009	2010	2010	2011
<b>A. IMPORTE NETO DE LA CIFRA DE NEGOCIOS</b>										
DETALLE POR PAÍSES DE DESTINO	100,0	100,0	100,0	100,0	100,0	100,0	100,0	100,0	100,0	100,0
Importe neto de la cifra de negocios en:										
1. España	84,6	84,9	85,2	85,0	84,6	84,9	85,2	83,4	83,5	82,0
2. Resto del mundo	15,4	15,1	14,8	15,0	15,4	15,1	14,8	16,6	16,5	18,0
1. Otros países de la UE	10,4	10,4	10,4	10,3	10,3	10,1	10,1	11,1	10,8	11,5
2. Terceros países	5,0	4,7	4,5	4,7	5,0	5,0	4,7	5,5	5,7	6,5
DETALLE POR RELACIÓN INTERSOCIETARIA (solo cuestionario normal)	100,0	100,0	100,0	100,0	100,0	100,0	100,0	100,0	100,0	100,0
Importe neto de la cifra de negocios frente a:										
1. Empresas del grupo y asociadas	25,0	24,7	24,7	24,8	25,2	25,1	24,6	26,5	26,8	29,3
2. Terceros externos al perímetro de consolidación	75,0	75,3	75,3	75,2	74,8	74,9	75,4	73,5	73,2	70,7
<b>B. COMPRAS NETAS (a)</b>										
DETALLE POR PAÍSES DE PROCEDENCIA	100,0	100,0	100,0	100,0	100,0	100,0	100,0	100,0	100,0	100,0
Compras netas en:										
1. España	67,7	67,1	66,8	65,7	65,9	68,8	69,2	66,1	66,5	65,2
2. Resto del mundo	32,3	32,9	33,2	34,3	34,1	31,2	30,8	33,9	33,5	34,8
1. Otros países de la UE	18,6	19,5	18,8	17,7	17,8	17,2	16,9	17,0	15,6	15,7
2. Terceros países	13,7	13,4	14,4	16,6	16,3	14,0	13,9	16,8	17,9	19,1
DETALLE POR RELACIÓN INTERSOCIETARIA (solo cuestionario normal)	100,0	100,0	100,0	100,0	100,0	100,0	100,0	100,0	100,0	100,0
Compras netas y trabajos realizados por otras empresas:										
1. Empresas del grupo y asociadas	35,9	36,0	37,3	37,9	37,9	38,6	37,8	38,8	38,4	41,4
2. Terceros externos al perímetro de consolidación	64,1	64,0	62,7	62,1	62,1	61,4	62,2	61,2	61,6	58,6



## CUADROS DE DETALLE. RÚBRICAS DEL ESTADO DE FLUJOS

Importe neto de la cifra de negocios y compras netas. Detalle por países y relación intersocietaria. Tasas de variación sobre las mismas empresas en el año anterior

BASES	2002	2003	2004	2005	2006	2007	2008	2009	2010	2011
Número de empresas	8.420	8.822	9.049	9.123	9.276	9.321	9.639	9.792	10.038	7.150
AÑOS	2002	2003	2004	2005	2006	2007	2008	2009	2010	2011
A. IMPORTE NETO DE LA CIFRA DE NEGOCIOS										
DETALLE POR PAÍSES DE DESTINO	3,7	5,3	8,8	11,9	9,9	5,8	1,0	-13,5	4,4	4,6
Importe neto de la cifra de negocios en:										
1. España	4,5	5,7	9,6	12,8	9,4	6,1	0,8	-13,2	2,2	2,7
2. Resto del mundo	0,2	3,2	4,9	7,1	12,5	4,0	2,2	-14,9	16,9	14,1
1. Otros países de la UE	-0,8	3,3	4,0	4,5	6,1	5,9	-0,1	-15,0	14,3	11,6
2. Terceros países	3,1	3,0	7,4	13,8	28,2	0,1	7,6	-14,7	22,3	18,6
DETALLE POR RELACIÓN INTERSOCIETARIA (solo cuestionario normal)	3,5	5,2	8,8	12,3	9,9	5,9	1,6	-13,4	4,6	4,8
Importe neto de la cifra de negocios frente a:										
1. Empresas del grupo y asociadas	0,0	7,0	7,6	13,3	12,6	4,9	2,0	-13,8	12,4	14,5
2. Terceros externos al perímetro de consolidación	4,7	4,6	9,2	12,0	9,0	6,2	1,4	-13,2	2,0	1,2
B. COMPRAS NETAS (a)										
DETALLE POR PAÍSES DE PROCEDENCIA	2,1	5,6	10,8	15,5	11,4	4,0	0,9	-20,3	10,8	8,6
Compras netas en:										
1. España	2,5	5,6	8,0	14,4	10,7	3,0	-0,8	-16,8	5,9	6,5
2. Resto del mundo	1,2	5,5	18,2	18,0	13,0	6,0	4,3	-27,1	21,7	12,8
1. Otros países de la UE	-1,2	3,9	10,3	9,4	8,7	9,3	-5,1	-23,0	11,3	8,9
2. Terceros países	6,0	8,5	31,6	31,2	18,8	1,5	16,7	-31,7	34,5	16,3
DETALLE POR RELACIÓN INTERSOCIETARIA (solo cuestionario normal)	2,6	5,6	9,8	15,9	11,1	4,1	1,4	-18,6	8,4	7,4
Compras netas y trabajos realizados por otras empresas:										
1. Empresas del grupo y asociadas	-1,6	2,4	9,9	16,3	12,0	4,1	3,1	-17,2	11,2	15,6
2. Terceros externos al perímetro de consolidación	5,4	7,4	9,7	15,6	10,5	4,1	0,4	-19,5	6,7	2,3

## ANÁLISIS EMPRESARIAL

CUADRO 2.27

## CUADROS DE DETALLE. RÚBRICAS DEL ESTADO DE FLUJOS

Saldo neto exportaciones-importaciones. Porcentaje sobre el VAB

BASES	2002	2003	2004	2005	2006	2007	2008	2009	2010	2011
Número de empresas	8.420	8.822	9.049	9.123	9.276	9.321	9.639	9.792	10.038	7.150
AÑOS	2002	2003	2004	2005	2006	2007	2008	2009	2010	2011
AGRUPACIONES DE ACTIVIDAD (CNAE 2009)										
1. Energía	-90,3	-90,9	-105,2	-132,7	-134,7	-128,5	-159,8	-103,3	-127,0	-180,9
1.1 Minería y extracción	14,6	17,5	26,6	35,9	51,1	39,7	53,2	23,4	40,2	41,0
1.2 Coquerías y refino de petróleo	-830,3	-608,7	-485,6	-543,7	-755,5	-927,1	-1.510,2	-1.549,5	-1.187,8	-1.679,6
1.3 Energía, gas y agua	-27,5	-33,6	-40,6	-42,0	-40,0	-31,3	-36,9	-23,1	-27,2	-35,1
2. Industria	43,8	51,5	51,9	49,2	41,7	29,7	30,3	58,1	51,5	75,4
2.1 Industria de la alimentación bebidas y tabaco	-13,1	-5,1	-6,1	-6,9	8,2	-24,7	-21,0	1,5	9,0	9,3
2.2 Industria química	28,6	21,5	21,4	7,0	20,4	11,1	41,1	79,3	69,7	129,8
2.3 Fabricación de productos minerales y metálicos	39,4	35,8	30,0	27,8	18,7	26,0	19,3	57,9	28,1	69,9
2.4 Fabricación de productos informáticos y electrónicos, y de material y equipo eléctrico	-13,6	-15,4	4,7	-18,6	-16,0	-30,4	-11,3	20,2	39,3	38,1
2.5 Fabricación de material de transporte	116,8	146,1	159,6	173,9	131,6	105,1	82,7	124,1	108,5	136,5
2.6 Otras industrias manufactureras	54,8	53,6	50,2	46,2	43,2	41,3	43,3	38,8	37,8	47,8
3. Servicios	-5,2	-4,9	-14,2	-19,4	-17,8	-22,4	-14,4	-12,1	-11,9	-8,8
3.1 Comercio y hostelería	-46,1	-40,3	-61,6	-68,2	-72,8	-86,9	-70,8	-61,9	-63,3	-53,3
3.2 Transporte	29,9	26,7	17,9	16,8	18,5	18,0	25,9	17,7	25,7	26,0
3.3 Información y comunicaciones	9,1	8,3	7,9	0,0	10,3	12,1	13,4	14,1	6,6	8,4
3.4 Otros servicios	4,8	5,1	5,4	4,3	4,6	5,3	6,7	8,9	9,9	8,1
4. Actividades con cobertura reducida	19,6	14,5	11,1	11,6	8,0	8,9	9,6	25,6	34,0	42,9
TOTAL	-1,7	0,2	-6,3	-14,2	-15,7	-19,5	-21,3	-6,6	-11,6	-13,8
TAMAÑOS										
1. Pequeñas	-7,7	-11,1	-9,7	-8,2	-7,2	-4,8	1,3	3,3	-2,8	1,7
2. Medianas	13,6	9,4	4,6	8,8	3,6	-2,2	4,7	11,7	5,1	15,5
3. Grandes	-3,5	-0,6	-7,5	-17,1	-18,1	-21,7	-24,5	-8,4	-13,3	-16,6
NATURALEZA										
1. Públicas	8,5	5,5	4,5	1,5	1,6	1,8	2,1	4,8	4,1	4,9
2. Privadas	-2,7	-0,3	-7,2	-15,5	-17,2	-21,3	-23,4	-7,7	-12,9	-15,5

## ANÁLISIS EMPRESARIAL

CUADRO 2.28.1

## CUADROS DE DETALLE. RÚBRICAS DEL ESTADO DE FLUJOS

Empresas con resultado del ejercicio positivo/negativo. Datos de detalle. Valores absolutos

BASES	2007		2008		2009		2010		2011	
	Número de empresas / Cobertura total nacional									
9.321 / 33,7 %										
9.639 / 31,3 %										
9.792 / 30,2 %										
10.038 / 31,1 %										
7.150 / 26,4 %										
AÑOS	2006	2007	2007	2008	2008	2009	2009	2010	2010	2011
EMPRESAS CON RESULTADO DEL EJERCICIO POSITIVO	7.790	7.637	8.161	7.252	7.579	6.903	7.141	7.173	5.217	4.931
1. Pequeñas	3.882	3.774	4.066	3.529	4.055	3.674	3.771	3.677	2.579	2.380
2. Medianas	2.632	2.600	2.755	2.503	2.175	1.966	2.030	2.133	1.643	1.587
3. Grandes	1.276	1.263	1.340	1.220	1.349	1.263	1.340	1.363	995	964
1'. Públicas	363	352	286	291	287	250	295	303	223	208
2'. Privadas	7.427	7.285	7.875	6.961	7.292	6.653	6.846	6.870	4.994	4.723
EMPRESAS CON RESULTADO DEL EJERCICIO NEGATIVO	1.531	1.684	1.478	2.387	2.213	2.889	2.897	2.865	1.933	2.219
1. Pequeñas	772	880	730	1.267	1.196	1.577	1.532	1.626	1.067	1.266
2. Medianas	482	514	466	718	583	792	812	709	474	530
3. Grandes	277	290	282	402	434	520	553	530	392	423
1'. Públicas	108	119	95	90	95	132	171	163	124	139
2'. Privadas	1.423	1.565	1.383	2.297	2.118	2.757	2.726	2.702	1.809	2.080

IMPORTE DE LOS RESULTADOS DEL EJERCICIO POSITIVOS (millones de euros)	46.316	51.602	56.844	50.057	49.540	48.897	50.656	44.557	41.389	42.753
1. Pequeñas	881	856	825	612	734	580	639	615	465	392
2. Medianas	3.868	3.910	3.581	3.165	2.790	2.361	2.526	2.657	2.353	2.322
3. Grandes	41.567	46.836	52.438	46.281	46.017	45.956	47.491	41.285	38.571	40.039
1'. Públicas	1.482	2.748	2.772	1.396	1.381	1.302	1.077	1.276	1.085	727
2'. Privadas	44.834	48.853	54.072	48.661	48.160	47.595	49.579	43.281	40.304	42.026
IMPORTE DE LOS RESULTADOS DEL EJERCICIO NEGATIVOS (millones de euros)	8.318	10.884	10.450	29.995	29.163	17.363	18.790	16.436	15.719	21.441
1. Pequeñas	122	161	128	241	243	324	346	305	201	264
2. Medianas	571	701	729	1.103	1.128	1.271	1.332	1.264	879	952
3. Grandes	7.625	10.023	9.592	28.651	27.792	15.767	17.112	14.868	14.640	20.225
1'. Públicas	2.129	1.041	1.017	2.369	2.322	1.340	1.379	887	794	1.429
2'. Privadas	6.189	9.843	9.433	27.627	26.841	16.023	17.410	15.549	14.925	20.012
IMPORTE DEL RESULTADO DEL EJERCICIO (millones de euros)	37.998	40.717	46.395	20.062	20.378	31.534	31.866	28.120	25.670	21.312
1. Pequeñas	759	695	697	371	491	255	294	311	265	128
2. Medianas	3.296	3.209	2.852	2.061	1.662	1.090	1.195	1.393	1.474	1.370
3. Grandes	33.943	36.813	42.846	17.630	18.225	30.189	30.378	26.416	23.931	19.814
1'. Públicas	-647	1.708	1.755	-972	-941	-38	-303	389	291	-702
2'. Privadas	38.645	39.010	44.639	21.034	21.319	31.572	32.169	27.731	25.379	22.014

## ANÁLISIS EMPRESARIAL

CUADRO 2.28.2

## CUADROS DE DETALLE. RÚBRICAS DEL ESTADO DE FLUJOS

Empresas con resultado del ejercicio positivo / negativo. Datos de detalle. Tasas de variación sobre las mismas empresas en el año anterior

	BASES	2002	2003	2004	2005	2006	2007	2008	2009	2010	2011
	Número de empresas	8.420	8.822	9.049	9.123	9.276	9.321	9.639	9.792	10.038	7.150
	AÑOS	2002	2.003	2.004	2.005	2.006	2.007	2.008	2.009	2.010	2.011
EMPRESAS CON RESULTADO DEL EJERCICIO POSITIVO											
1. Pequeñas		-1,8	-1,0	1,5	-0,8	-0,7	-2,0	-11,1	-8,9	0,4	-5,5
2. Medianas		-1,4	-1,1	1,4	-0,3	-0,9	-2,8	-13,2	-9,4	-2,5	-7,7
3. Grandes		-1,9	-2,0	1,0	-1,6	0,0	-1,2	-9,1	-9,6	5,1	-3,4
1'. Públicas		-2,8	2,6	3,1	-0,8	-1,7	-1,0	-9,0	-6,4	1,7	-3,1
2'. Privadas		0,9	1,3	0,4	7,1	1,0	-3,0	1,7	-12,9	2,7	-6,7
EMPRESAS CON RESULTADO DEL EJERCICIO NEGATIVO											
1. Pequeñas		-1,9	-1,1	1,5	-1,1	-0,8	-1,9	-11,6	-8,8	0,4	-5,4
2. Medianas		10,8	4,9	-6,9	4,2	3,7	10,0	61,5	30,5	-1,1	14,8
3. Grandes		8,6	5,2	-6,0	1,5	4,2	14,0	73,6	31,9	6,1	18,7
1'. Públicas		14,5	12,3	-5,3	9,2	0,2	6,6	54,1	35,8	-12,7	11,8
2'. Privadas		11,9	-9,1	-13,5	4,0	9,1	4,7	42,6	19,8	-4,2	7,9
IMPORTE DE LOS RESULTADOS DEL EJERCICIO POSITIVOS											
1. Pequeñas		4,6	24,3	20,5	17,1	10,3	11,4	-11,9	-1,3	-12,0	3,3
2. Medianas		7,3	14,1	19,7	7,3	14,3	-2,8	-25,8	-21,0	-3,7	-15,7
3. Grandes		4,7	12,8	17,5	1,6	20,5	1,1	-11,6	-15,4	5,2	-1,3
1'. Públicas		4,5	26,1	20,8	19,0	9,4	12,7	-11,7	-0,1	-13,1	3,8
2'. Privadas		11,2	188,5	31,7	-38,2	-24,8	85,5	-49,6	-5,7	18,5	-33,0
IMPORTE DE LOS RESULTADOS DEL EJERCICIO NEGATIVOS											
1. Pequeñas		4,3	17,9	19,4	22,6	12,0	9,0	-10,0	-1,2	-12,7	4,3
2. Medianas		111,2	-66,5	25,0	10,4	-14,7	30,8	187,0	-40,5	-12,5	36,4
3. Grandes		17,8	8,3	16,1	-9,0	-5,1	31,5	87,5	33,4	-11,9	31,8
1'. Públicas		26,0	-15,8	-0,2	15,3	20,3	22,8	51,3	12,7	-5,1	8,3
2'. Privadas		116,7	-68,9	27,3	10,5	-17,0	31,4	198,7	-43,3	-13,1	38,1
IMPORTE DEL RESULTADO DEL EJERCICIO											
1. Pequeñas		7,8	-65,6	-	-55,8	53,9	-51,1	132,9	-42,3	-35,7	79,9
2. Medianas		129,2	-66,6	-12,0	45,7	-26,1	59,0	192,9	-40,3	-10,7	34,1
3. Grandes		-82,7	-	19,0	19,4	17,9	7,2	-56,8	54,7	-11,8	-17,0
1'. Públicas		5,2	15,4	20,6	11,5	18,4	-8,3	-46,7	-48,0	5,9	-51,6
2'. Privadas		-0,8	25,9	21,5	-0,9	20,6	-2,7	-27,7	-34,4	16,6	-7,0
IMPORTE DEL RESULTADO DEL EJERCICIO											
1. Pequeñas		-	-	18,6	22,3	17,7	8,5	-58,9	65,6	-13,0	-17,2
2. Medianas		-3,2	-	-98,4	-	-	-	-	96,0	-	-
3. Grandes		-78,4	-	29,8	17,2	22,2	0,9	-52,9	48,1	-13,8	-13,3

#### CUADRO 2.1.1

Nota: Los conceptos 4, 6 y 7, y los saldos que los incorporan, se han depurado de movimientos contables internos y operaciones singulares entre empresas del grupo. Los conceptos 4.2.1\* y S.3\*, esto es, los intereses por financiación recibida y el resultado ordinario neto antes de los ajustes referidos, son los que se utilizan en el cálculo de las ratios de rentabilidad y coste financiero (véase cuadro 2.7).

(a) Véase desarrollo e información complementaria en los cuadros 2.26 y 2.28.

(b) La producción de las empresas de comercio y las de actividades inmobiliarias, se mide por el margen comercial. Por esa razón hay que deducir de la cifra de negocios, y de los consumos intermedios, la parte que corresponda a estas actividades por el consumo de sus mercaderías. Véase la publicación de 1995.

(c) Véase desarrollo en el cuadro 2.2.

#### CUADRO 2.1.2

Nota: Solo se publica la estructura de las rúbricas más significativas.

#### CUADRO 2.1.3

Nota: Solo se publican las tasas de las rúbricas más significativas.

- Inexistencia del fenómeno considerado o carencia de significado de una variación al expresarla en tasas de crecimiento.

#### CUADRO 2.2.1

Nota: Los conceptos 4.1.1, 4.1.2, 6.1.2 y 7.5 y los saldos que los incorporan se han depurado de movimientos contables internos y operaciones singulares entre empresas del grupo. En el *Suplemento metodológico*, que se edita por separado, se recoge el ámbito de los conceptos de esta publicación.

(a) En la publicación de 2008 se introdujo, para toda la serie histórica, un cambio metodológico que mejoró el cálculo del Resultado ordinario neto (RON): los ingresos por subvenciones de capital transferidas a resultados del ejercicio, se incorporaron neteando la amortización del inmovilizado al que financian (en ediciones anteriores las subvenciones transferidas a resultados se computaban como ingresos extraordinarios).

(b) El Fondo de reversión, que recogía el Plan General de Contabilidad del 1990 (PGC 1990) desapareció en el PGC 2007, por lo que se produce un corte en la serie a partir de la base 2008.

(c) El PGC 2007 introdujo, como novedad respecto al PGC 1990, la valoración de ciertos activos y pasivos financieros por su valor razonable.

- Inexistencia del fenómeno considerado o carencia de significado de una variación al expresarla en tasas de crecimiento.

#### CUADRO 2.2.2

Nota: Solo se publican la estructura y la tasa de las rúbricas más significativas.

- Inexistencia del fenómeno considerado o carencia de significado de una variación al expresarla en tasas de crecimiento.

#### CUADRO 2.3

Nota: En el *Suplemento metodológico*, que se edita por separado, se recoge el ámbito de los conceptos de esta publicación.

(a) Esta rúbrica incluye, para toda la serie histórica, los elementos de inmovilizado material en régimen de arrendamiento financiero, que en el PGC 1990 se clasificaban dentro del inmovilizado inmaterial.

(b) Esta rúbrica (que fue una de las novedades introducidas por el PGC 2007), incluye inversiones en terrenos y construcciones.

(c) Esta rúbrica incluye activos de distinta naturaleza: inmovilizado intangible, inmovilizado material y activos financieros.

(d) La base 2008 y siguientes, de acuerdo con el PGC 2007, incluyen inversiones a plazo inferior a 3 meses y otras convertibles en efectivo de forma rápida, por lo que existe un salto en la serie histórica.

#### CUADRO 2.4

Nota: En el *Suplemento metodológico*, que se edita por separado, se recoge el ámbito de los conceptos de esta publicación.

(a) Para las bases anteriores a 2008 esta rúbrica recoge principalmente ajustes de valor por activos de inmovilizado material; los ajustes de valor en la base 2008 y siguientes, de acuerdo con el PGC 2007, se deben fundamentalmente a cambios en la valoración de instrumentos financieros.

(b) Esta rúbrica recoge instrumentos de patrimonio, acciones o participaciones, que, por sus características especiales, deben clasificarse como pasivos.

(c) Pasivos vinculados a los activos no corrientes disponibles para la venta (véase rúbrica II.1 del cuadro 2.3)

- Inexistencia del fenómeno considerado o carencia de significado de una variación al expresarla en tasas de crecimiento.

#### CUADRO 2.5

- Inexistencia del fenómeno considerado o carencia de significado de una variación al expresarla en tasas de crecimiento.

#### CUADRO 2.6.1

(a) Valor contable ajustado del efecto de la inflación, mediante la aplicación de índices de precios diferenciados por tipo de inmovilizado. La «Nota metodológica» informa de las estimaciones realizadas.

- Inexistencia del fenómeno considerado o carencia de significado de una variación al expresarla en tasas de crecimiento.

#### CUADRO 2.6.2

- Inexistencia del fenómeno considerado o carencia de significado de una variación al expresarla en tasas de crecimiento.

#### CUADRO 2.7

(a) Conceptos originales, no ajustados de las operaciones a las que se refiere la nota del cuadro 2.1.1. Véase la «Nota metodológica».

(b) Ratios estimadas para el total y los grandes agregados sectoriales. Véase en la «Nota metodológica» su ámbito conceptual (cuadros 2.13 a 2.17). Para los agregados sectoriales difundidos por la Central de Balances en la aplicación "Agregados sectoriales", solo se calculan las ratios a partir de los valores contables.

(c) Esta ratio se calcula con el fin instrumental de garantizar el enlace entre las ratios R.1 a R.3, por lo que se obtiene a partir de los saldos medios de balance. Su formulación es distinta a la de la ratio E.1, recogida en los cuadros 2.6 y 2.18, que es la que permite el análisis de la evolución del endeudamiento de las empresas.

- Inexistencia del fenómeno considerado o carencia de significado de una variación al expresarla en tasas de crecimiento.

**CUADRO 2.9**

- Inexistencia del fenómeno considerado o carencia de significado de una variación al expresarla en tasas de crecimiento.

**CUADRO 2.12**

- Inexistencia del fenómeno considerado o carencia de significado de una variación al expresarla en tasas de crecimiento.

**CUADRO 2.13**

Nota: Antes de impuestos. Véanse en el cuadro 2.7 las fórmulas empleadas en su cálculo, que incluyen la utilización de un concepto de resultados ordinarios (el resultado ordinario neto) y la valoración del inmovilizado material a precios corrientes, y su contrapartida de ajuste en los recursos propios.

**CUADRO 2.14**

Nota: Este cuadro ofrece información sobre los dos factores determinantes de la rentabilidad del activo neto (R.1): el margen, que se calcula como cociente entre el numerador de la ratio R.1 y la producción; y la rotación, definida como el cociente entre la producción y el activo neto. La rentabilidad del activo neto (R.1) es igual al producto del margen por la rotación.

**CUADRO 2.15**

Nota: Véanse en el cuadro 2.7 las fórmulas empleadas en su cálculo.

**CUADRO 2.16**

Nota: Antes de impuestos. Véanse en el cuadro 2.7 las fórmulas empleadas en su cálculo, que incluyen la utilización de un concepto de resultados ordinarios (el resultado ordinario neto) y la valoración del inmovilizado material a precios corrientes, y su contrapartida de ajuste en el patrimonio neto.

**CUADRO 2.17**

Nota: Antes de impuestos. Véanse en el cuadro 2.7 las fórmulas empleadas en su cálculo, que incluyen la utilización de un concepto de resultados ordinarios (el resultado ordinario neto) y la valoración del inmovilizado material a precios corrientes, y su contrapartida de ajuste en el patrimonio neto.

**CUADRO 2.18**

Nota: Véase en el cuadro 2.6.2 su fórmula de cálculo, que utiliza saldos finales de balance, a diferencia de las ratios R.1 a R.4, en las que se utilizan saldos medios.

**CUADRO 2.22**

Nota: La información se refiere a empresas que cumplimentan el cuestionario normal, que son las de tamaño mediano y grande.

- Inexistencia del fenómeno considerado o carencia de significado de una variación al expresarla en tasas de crecimiento.

**CUADRO 2.26.1**

(a) Incluidas las de las empresas dedicadas al comercio y a las actividades inmobiliarias. Véase nota (b) del cuadro 2.1.1.

**CUADRO 2.26.2**

(a) Incluidas las de las empresas dedicadas al comercio y a las actividades inmobiliarias. Véase nota (b) del cuadro 2.1.1.

**CUADRO 2.28.2**

- Inexistencia del fenómeno considerado o carencia de significado de una variación al expresarla en tasas de crecimiento.

**3 ANÁLISIS ECONÓMICO GENERAL**  
**AGRUPACIÓN DE SOCIEDADES NO FINANCIERAS COLABORADORAS**  
**CON LA CENTRAL DE BALANCES. 2002-2011**

Las fuentes y notas de los cuadros figuran al final del capítulo.

## ANÁLISIS ECONÓMICO GENERAL

CUADRO 3.1.1

## SOCIEDADES NO FINANCIERAS COLABORADORAS CON LA CENTRAL DE BALANCES

Cuentas corrientes. Producción, generación y distribución de renta. Valores absolutos

Millones de euros

BASES	2007		2008		2009		2010		2011	
	Número de empresas / Cobertura total nacional									
	9.321 / 33,7 %		9.639 / 31,3 %		9.792 / 30,2 %		10.038 / 31,1 %		7.150 / 26,4 %	
AÑOS	2006	2007	2007	2008	2008	2009	2009	2010	2010	2011
1. Producción a precios básicos	467.244	501.447	492.326	492.129	499.576	435.149	447.775	466.969	413.948	433.841
1. Producción, sin incluir subvenciones a los productos	465.544	499.343	489.835	489.318	496.712	432.090	444.716	463.846	411.046	431.210
2. Subvenciones a los productos	1.700	2.104	2.491	2.810	2.864	3.059	3.058	3.123	2.902	2.631
2. Consumos intermedios (a)	312.558	336.263	324.680	328.911	333.734	282.016	289.529	306.373	271.543	292.057
S.1. VALOR AÑADIDO BRUTO A PRECIOS BÁSICOS (1 - 2)	154.686	165.184	167.645	163.218	165.842	153.133	158.246	160.595	142.405	141.784
3. Otras subvenciones a la producción	1.190	1.534	1.102	1.230	1.189	1.328	1.438	1.471	1.229	1.115
4. Impuestos sobre la producción, excepto impuestos sobre los productos	3.084	3.175	3.208	3.714	3.763	3.618	3.758	3.979	3.788	3.676
5. Remuneración de asalariados (b)	83.103	88.906	91.114	95.357	98.764	96.142	97.479	97.241	83.435	83.524
S.2. EXCEDENTE BRUTO DE EXPLOTACIÓN (S.1 + 3 - 4 - 5)	69.689	74.637	74.426	65.376	64.503	54.701	58.447	60.847	56.411	55.699
6. Intereses y dividendos percibidos (a)	16.704	20.952	24.039	25.642	25.715	21.519	21.707	22.872	22.268	23.619
7. Intereses adeudados (a)	13.372	18.801	19.566	22.157	23.034	14.880	15.660	15.461	15.654	17.835
Otras rentas de la propiedad neta (c)										
S.3. RENTA EMPRESARIAL (S.2 + 6 - 7)	73.021	76.787	78.899	68.861	67.183	61.340	64.494	68.258	63.025	61.483
8. Dividendos	18.778	20.183	25.364	34.220	34.082	30.686	30.216	29.174	26.261	27.766
9. Impuesto sobre beneficios pagado en el ejercicio	14.522	13.965	11.737	8.814	8.659	9.641	10.121	9.599	8.700	6.414
10. Cotizaciones sociales recibidas (b)	4.537	4.867	5.173	5.976	6.009	6.322	6.258	6.219	5.724	5.462
1. Efectivas (a fondos de pensiones internos y para otras obligaciones sociales) (d)	246	238	316	454	483	469	474	407	379	360
2. Imputadas (contrapartida de prestaciones directas) (= 11.2)	4.291	4.628	4.858	5.522	5.527	5.854	5.784	5.812	5.344	5.103
11. Prestaciones sociales pagadas (b)	4.507	4.835	5.056	6.095	6.092	6.402	6.312	6.276	5.801	5.762
1. Con cargo a fondos de pensiones internos y de otras obligaciones sociales (d)	216	206	198	573	565	548	528	464	457	659
2. Prestaciones directas (= 10.2)	4.291	4.628	4.858	5.522	5.527	5.854	5.784	5.812	5.344	5.103
Otras transferencias corrientes netas (c)										
S.4. RENTA DISPONIBLE (S.3 - 8 - 9 + 10 - 11)	39.751	42.671	41.916	25.710	24.360	20.934	24.103	29.428	27.986	27.004
12. Variación de la participación de los trabajadores en los fondos de pensiones internos y para otras obligaciones sociales (10.1 - 11.1)	30	32	118	-118	-82	-80	-54	-57	-78	-299
S.5. AHORRO BRUTO	39.721	42.639	41.798	25.828	24.443	21.013	24.157	29.485	28.063	27.304
13. Consumo de capital fijo (e)	32.179	33.949	34.655	35.799	34.749	34.466	35.741	35.517	31.745	30.918
S.5'. AHORRO NETO (S.5 - 13)	7.542	8.690	7.144	-9.971	-10.306	-13.453	-11.584	-6.032	-3.682	-3.615
PRO MEMORIA:										
Intereses adeudados antes de introducir ajuste SIFMI	15.152	20.907	21.810	25.036	26.075	18.928	20.114	19.010	19.003	20.928
S.1.* VALOR AÑADIDO BRUTO AL COSTE DE LOS FACTORES (S.1 + 3 - 4)	152.792	163.543	165.540	160.733	163.267	150.844	155.926	158.088	139.847	139.223



## ANÁLISIS ECONÓMICO GENERAL

CUADRO 3.1.2

## SOCIEDADES NO FINANCIERAS COLABORADORAS CON LA CENTRAL DE BALANCES

## Cuentas corrientes. Producción, generación y distribución de renta. Estructura

BASES	2007		2008		2009		2010		2011	
	Número de empresas / Cobertura total nacional									
AÑOS	2006	2007	2007	2008	2008	2009	2009	2010	2010	2011
1. Producción a precios básicos	100,0	100,0	100,0	100,0	100,0	100,0	100,0	100,0	100,0	100,0
1. Producción, sin incluir subvenciones a los productos	99,6	99,6	99,5	99,4	99,4	99,3	99,3	99,3	99,3	99,4
2. Subvenciones a los productos	0,4	0,4	0,5	0,6	0,6	0,7	0,7	0,7	0,7	0,6
2. Consumos intermedios	66,9	67,1	65,9	66,8	66,8	64,8	64,7	65,6	65,6	67,3
S.1. VALOR AÑADIDO BRUTO A PRECIOS BÁSICOS (1 - 2)	33,1	32,9	34,1	33,2	33,2	35,2	35,3	34,4	34,4	32,7
3. Otras subvenciones a la producción	0,3	0,3	0,2	0,2	0,2	0,3	0,3	0,3	0,3	0,3
4. Impuestos sobre la producción, excepto impuestos sobre los productos	0,7	0,6	0,7	0,8	0,8	0,8	0,8	0,9	0,9	0,8
5. Remuneración de asalariados	17,8	17,7	18,5	19,4	19,8	22,1	21,8	20,8	20,2	19,3
S.2. EXCEDENTE BRUTO DE EXPLOTACIÓN (S.1 + 3 - 4 - 5)	14,9	14,9	15,1	13,3	12,9	12,6	13,1	13,0	13,6	12,8
6. Intereses y dividendos percibidos	3,6	4,2	4,9	5,2	5,1	4,9	4,8	4,9	5,4	5,4
7. Intereses adeudados	2,9	3,7	4,0	4,5	4,6	3,4	3,5	3,3	3,8	4,1
S.3. RENTA EMPRESARIAL (S.2 + 6 - 7)	15,6	15,3	16,0	14,0	13,4	14,1	14,4	14,6	15,2	14,2
8. Dividendos	4,0	4,0	5,2	7,0	6,8	7,1	6,7	6,2	6,3	6,4
9. Impuesto sobre beneficios pagado en el ejercicio	3,1	2,8	2,4	1,8	1,7	2,2	2,3	2,1	2,1	1,5
10. Cotizaciones sociales recibidas	1,0	1,0	1,1	1,2	1,2	1,5	1,4	1,3	1,4	1,3
11. Prestaciones sociales pagadas	1,0	1,0	1,0	1,2	1,2	1,5	1,4	1,3	1,4	1,3
S.4. RENTA DISPONIBLE (S.3 - 8 - 9 + 10 - 11)	8,5	8,5	8,5	5,2	4,9	4,8	5,4	6,3	6,8	6,2
S.5. AHORRO BRUTO	8,5	8,5	8,5	5,2	4,9	4,8	5,4	6,3	6,8	6,3
13. Consumo de capital fijo	6,9	6,8	7,0	7,3	7,0	7,9	8,0	7,6	7,7	7,1
S.5'. AHORRO NETO (S.5 - 13)	1,6	1,7	1,5	-2,0	-2,1	-3,1	-2,6	-1,3	-0,9	-0,8
PRO MEMORIA:										
Intereses adeudados antes de introducir ajuste SIFMI	3,2	4,2	4,4	5,1	5,2	4,3	4,5	4,1	4,6	4,8
S.1.* VALOR AÑADIDO BRUTO AL COSTE DE LOS FACTORES (S.1 + 3 - 4)	100,0	100,0	100,0	100,0	100,0	100,0	100,0	100,0	100,0	100,0
5. REMUNERACIÓN DE ASALARIADOS	54,4	54,4	55,0	59,3	60,5	63,7	62,5	61,5	59,7	60,0
S.2. EXCEDENTE BRUTO DE LA EXPLOTACIÓN (S.1.* - 5)	45,6	45,6	45,0	40,7	39,5	36,3	37,5	38,5	40,3	40,0

## ANÁLISIS ECONÓMICO GENERAL

CUADRO 3.1.3

## SOCIEDADES NO FINANCIERAS COLABORADORAS CON LA CENTRAL DE BALANCES

Cuentas corrientes. Producción, generación y distribución de renta. Tasas de variación sobre las mismas empresas en el año anterior

	BASES	2002	2003	2004	2005	2006	2007	2008	2009	2010	2011
	Número de empresas	8.420	8.822	9.049	9.123	9.276	9.321	9.639	9.792	10.038	7.150
	AÑOS	2002	2003	2004	2005	2006	2007	2008	2009	2010	2011
1. Producción a precios básicos		3,5	6,0	8,1	9,1	8,8	7,3	0,0	-12,9	4,3	4,8
1. Producción, sin incluir subvenciones a los productos		3,5	6,1	8,2	9,2	8,8	7,3	-0,1	-13,0	4,3	4,9
2. Subvenciones a los productos		-2,7	-3,5	-9,2	-5,3	-2,1	23,8	12,8	6,8	2,1	-9,3
2. Consumos intermedios		2,6	5,2	8,4	11,1	9,2	7,6	1,3	-15,5	5,8	7,6
S.1. VALOR AÑADIDO BRUTO A PRECIOS BÁSICOS		5,2	7,5	7,5	5,3	7,9	6,8	-2,6	-7,7	1,5	-0,4
5. Remuneración de asalariados		4,3	3,9	4,7	6,4	6,7	7,0	4,7	-2,7	-0,2	0,1
S.2. EXCEDENTE BRUTO DE EXPLOTACIÓN		5,8	12,8	11,0	3,6	9,6	7,1	-12,2	-15,2	4,1	-1,3
6. Intereses y dividendos percibidos		-11,2	3,3	13,7	22,7	17,0	25,4	6,7	-16,3	5,4	6,1
7. Intereses adeudados		-9,8	-3,7	-2,6	11,0	38,8	40,6	13,2	-35,4	-1,3	13,9
S.3. RENTA EMPRESARIAL		5,0	13,8	13,5	6,0	7,1	5,2	-12,7	-8,7	5,8	-2,4
8. Dividendos		-17,7	41,2	30,8	53,6	-0,8	7,5	34,9	-10,0	-3,4	5,7
9. Impuesto sobre beneficios pagado en el ejercicio		2,9	24,4	16,1	19,9	5,8	-3,8	-24,9	11,3	-5,2	-26,3
10. Cotizaciones sociales recibidas		-8,4	-11,9	2,0	20,0	4,8	7,3	15,5	5,2	-0,6	-4,6
11. Prestaciones sociales pagadas		-4,4	-14,2	3,5	17,7	5,5	7,3	20,5	5,1	-0,6	-0,7
S.4. RENTA DISPONIBLE		10,4	7,0	8,8	-11,0	11,7	7,3	-38,7	-14,1	22,1	-3,5
S.5. AHORRO BRUTO		11,1	6,7	8,9	-11,2	11,8	7,3	-38,2	-14,0	22,1	-2,7
PRO MEMORIA:											
Intereses adeudados antes de introducir ajuste SIFMI		-5,2	-3,8	-3,9	10,2	34,7	38,0	14,8	-27,4	-5,5	10,1

**ANÁLISIS ECONÓMICO GENERAL**  
**SOCIEDADES NO FINANCIERAS COLABORADORAS CON LA CENTRAL DE BALANCES**  
**Cuenta de capital. Valores absolutos**

**CUADRO 3.2.1**

Millones de euros

BASES	2007		2008		2009		2010		2011	
	2006	2007	2007	2008	2008	2009	2009	2010	2010	2011
Número de empresas / Cobertura total nacional	9.321 / 33,7 %		9.639 / 31,3 %		9.792 / 30,2 %		10.038 / 31,1 %		7.150 / 26,4 %	
AÑOS	2006	2007	2007	2008	2008	2009	2009	2010	2010	2011
S.6./ VP. RECURSOS DE CAPITAL / VARIACIONES DEL PATRIMONIO NETO (S.5' + 14)	13.321	9.555	10.571	-5.121	-7.823	-12.286	-9.749	-3.192	-122	-344
S.5'. AHORRO NETO	7.542	8.690	7.144	-9.971	-10.306	-13.453	-11.584	-6.032	-3.682	-3.615
14. TRANSFERENCIAS NETAS DE CAPITAL RECIBIDAS	5.779	865	3.427	4.850	2.483	1.167	1.835	2.840	3.559	3.270
S.7. EMPLEOS DE CAPITAL (15 a 17)	19.510	14.019	15.290	10.042	16.586	-8.455	-4.175	6.619	3.010	7.558
15. FORMACIÓN BRUTA DE CAPITAL FIJO	34.772	37.674	39.784	40.874	43.543	31.276	35.107	33.395	30.628	27.566
15.1. Activos fijos materiales	33.754	35.063	36.557	38.675	40.812	29.435	32.910	30.719	28.221	25.427
15.2. Activos fijos inmateriales	1.019	2.611	3.227	2.200	2.731	1.841	2.197	2.676	2.407	2.139
13. (-) CONSUMO DE CAPITAL FIJO	-32.179	-33.949	-34.655	-35.799	-34.749	-34.466	-35.741	-35.517	-31.745	-30.918
13.1. Activos fijos materiales	-30.171	-31.905	-32.478	-33.757	-32.830	-32.224	-33.309	-33.274	-29.845	-28.919
13.2. Activos fijos inmateriales	-2.008	-2.044	-2.176	-2.042	-1.919	-2.242	-2.432	-2.243	-1.900	-1.999
16. VARIACIÓN DE EXISTENCIAS	12.628	10.166	8.967	1.413	4.234	-6.938	-4.783	6.872	2.886	6.177
17. ADQUISICIÓN NETA DE ACTIVOS NO PRODUCIDOS	4.289	128	1.193	3.553	3.558	1.674	1.242	1.869	1.241	4.733
17.1. Activos materiales no producidos	556	541	339	865	559	990	903	325	262	943
17.2. Activos inmateriales no producidos	3.732	-413	854	2.687	2.999	684	338	1.544	979	3.790
S.8. CAPACIDAD (+) O NECESIDAD (-) DE FINANCIACIÓN (S.6 - S.7)	-6.189	-4.463	-4.719	-15.163	-24.409	-3.831	-5.574	-9.810	-3.132	-7.903
PRO MEMORIA:										
A. FORMACIÓN BRUTA DE CAPITAL (15 + 16)	47.400	47.840	48.751	42.288	47.777	24.338	30.324	40.266	33.514	33.743
B. PORCENTAJE DE LA CAPACIDAD (+) O NECESIDAD (-) DE FINANCIACIÓN RESPECTO DEL VALOR AÑADIDO BRUTO A PRECIOS BÁSICOS	-4,0	-2,7	-2,8	-9,3	-14,7	-2,5	-3,5	-6,1	-2,2	-5,6
C. FORMACIÓN NETA DE CAPITAL FIJO (precios corrientes) (15 - 13) (a)	2.593	3.725	5.129	5.076	8.794	-3.191	-634	-2.122	-1.117	-3.352
D. FORMACIÓN NETA DE CAPITAL FIJO (valor contable) (a)	12.300	14.510	15.953	16.531	20.244	6.799	10.657	7.268	7.648	4.250

## ANÁLISIS ECONÓMICO GENERAL

## SOCIEDADES NO FINANCIERAS COLABORADORAS CON LA CENTRAL DE BALANCES

Cuenta de capital. Estructura y tasas de variación sobre las mismas empresas en el año anterior

	<u>BASES</u>	<u>2002</u>	<u>2003</u>	<u>2004</u>	<u>2005</u>	<u>2006</u>	<u>2007</u>	<u>2008</u>	<u>2009</u>	<u>2010</u>	<u>2011</u>
Número de empresas		8.420	8.822	9.049	9.123	9.276	9.321	9.639	9.792	10.03	7.150
	<u>AÑOS</u>	<u>2002</u>	<u>2003</u>	<u>2004</u>	<u>2005</u>	<u>2006</u>	<u>2007</u>	<u>2008</u>	<u>2009</u>	<u>2010</u>	<u>2011</u>
ESTRUCTURA (100 = EMPLEOS BRUTOS DE CAPITAL)											
S.7. EMPLEOS DE CAPITAL (15 a 17)		23,2	27,8	29,4	38,3	37,8	29,2	21,9	-32,5	15,7	19,6
15. FORMACIÓN BRUTA DE CAPITAL FIJO		83,3	78,5	77,1	69,1	62,4	78,5	89,2	120,2	79,3	71,6
13. ( - ) CONSUMO DE CAPITAL FIJO		-76,8	-72,2	-70,6	-61,7	-62,2	-70,8	-78,1	-132,5	-84,3	-80,4
16. VARIACIÓN DE EXISTENCIAS		11,5	17,4	21,1	24,2	28,0	21,2	3,1	-26,7	16,3	16,1
17. ADQUISICIÓN NETA DE ACTIVOS NO PRODUCIDOS		5,2	4,1	1,8	6,7	9,5	0,3	7,8	6,4	4,4	12,3
S.8. CAPACIDAD ( + ) O NECESIDAD ( - ) DE FINANCIACIÓN (S.6 - S.7)		4,4	10,2	22,7	-15,4	-11,9	-9,3	-33,1	-14,7	-23,3	-20,5
TASAS											
A. FORMACIÓN BRUTA DE CAPITAL (15 + 16)		-4,2	14,7	9,5	15,9	7,0	0,9	-13,3	-49,1	32,8	0,7
15. FORMACIÓN BRUTA DE CAPITAL FIJO		-6,4	3,3	3,3	5,1	-2,2	8,3	2,7	-28,2	-4,9	-10,0
PRO MEMORIA:											
B. PORCENTAJE DE LA CAPACIDAD ( + ) O NECESIDAD ( - ) DE FINANCIACIÓN RESPECTO DEL VALOR AÑADIDO BRUTO A PRECIOS BÁSICOS		1,3	3,1	6,8	-5,2	-4,0	-2,7	-9,3	-2,5	-6,1	-5,6

## ANÁLISIS ECONÓMICO GENERAL

## CUADRO 3.3

## SOCIEDADES NO FINANCIERAS COLABORADORAS CON LA CENTRAL DE BALANCES

## Cuenta financiera

Millones de euros

	BASES	2002	2003	2004	2005	2006	2007	2008	2009	2010	2011
	Número de empresas	8.420	8.822	9.049	9.123	9.276	9.321	9.639	9.792	10.038	7.150
	AÑOS	2002	2003	2004	2005	2006	2007	2008	2009	2010	2011
S.9. OPERACIONES FINANCIERAS NETAS (A - P) = (S.8)		1.292	3.523	8.837	-7.275	-6.113	-4.463	-15.163	-3.831	-9.810	-7.903
A. ADQUISICIONES NETAS DE ACTIVOS FINANCIEROS		38.560	12.930	44.736	63.738	78.728	81.200	25.941	-29.972	34.072	8.423
AF.2. Efectivo y depósitos		1.152	547	1.159	5.448	2.645	4.911	7.149	3.053	-1.243	-2.512
AF.3. Valores distintos de acciones y participaciones		1.099	4.351	2.352	-4.417	-575	-1.420	11.718	-2.467	935	3.533
AF.4. Préstamos		1.848	-3.605	18.384	12.776	-4.650	23.046	4.709	-13.535	6.062	-1.138
AF.5. Acciones y participaciones		23.986	8.910	13.644	33.843	64.500	38.308	9.772	-11.718	22.949	6.638
AF.6. Reservas técnicas de seguros		...	...	...	...	...	...	...	...	...	...
AF.7. Otras cuentas pendientes de cobro		10.474	2.727	9.198	16.089	16.809	16.355	-7.407	-5.304	5.369	1.901
AF.71. Créditos comerciales		10.164	2.573	9.082	12.916	13.027	16.190	-3.915	-4.301	4.826	2.982
AF.79. Otras cuentas pendientes de cobro		310	154	115	3.173	3.782	165	-3.492	-1.003	544	-1.081
P. PASIVOS NETOS CONTRAÍDOS		37.268	9.407	35.899	71.013	84.841	85.663	41.104	-26.141	43.882	16.325
AF.3. Valores distintos de acciones y participaciones		-2.899	-1.114	-293	-621	1.202	971	9.142	-2.221	-2.658	2.739
AF.4. Préstamos		19.029	5.134	16.270	32.258	72.569	52.486	29.769	-11.056	19.266	-4.332
1. Instituciones financieras		7.766	-226	8.069	18.800	37.596	26.507	4.970	-16.954	1.664	961
2. Resto del mundo		-2.560	19.922	-3.391	10.337	22.365	7.959	12.492	13.363	1.449	-8.204
3. Otros sectores residentes		13.823	-14.562	11.593	3.122	12.607	18.021	12.306	-7.466	16.153	2.911
AF.5. Acciones y participaciones		11.557	-398	4.185	11.135	-5.286	13.041	8.693	-3.943	18.595	19.402
AF.6. R. técnicas de seguro: fondos de pensiones y otras obligaciones sociales		-1.965	-59	-79	608	2	12	-712	-502	73	-273
AF.7. Otras cuentas pendientes de pago		11.546	5.844	15.816	27.633	16.354	19.152	-5.787	-8.420	8.605	-1.210
AF.71. Créditos comerciales		8.530	7.324	10.630	17.866	16.907	13.941	-3.949	-5.904	3.289	-5.811
AF.79. Otras cuentas pendientes de pago		3.015	-1.480	5.186	9.767	-553	5.211	-1.838	-2.515	5.316	4.601

## ANÁLISIS ECONÓMICO GENERAL

CUADRO 3.4.1

## SOCIEDADES NO FINANCIERAS COLABORADORAS CON LA CENTRAL DE BALANCES

Balance. Activo. Valores absolutos a precios de mercado

Millones de euros

BASES	2007		2008		2009		2010		2011	
	2006	2007	2007	2008	2008	2009	2009	2010	2010	2011
Número de empresas / Cobertura total nacional	9.321 / 33,7 %		9.639 / 31,3 %		9.792 / 30,2 %		10.038 / 31,1 %		7.150 / 26,4 %	
AÑOS	2006	2007	2007	2008	2008	2009	2009	2010	2010	2011
ANF. ACTIVOS NO FINANCIEROS	495.619	546.380	540.775	569.026	563.473	563.704	610.067	614.891	558.770	549.078
ANF.1. ACTIVOS PRODUCIDOS	460.823	512.921	503.455	528.151	524.819	521.324	565.698	569.497	516.523	504.319
ANF.1.1. Activos fijos	372.174	410.232	402.819	431.984	427.589	433.915	464.335	465.992	422.220	410.917
ANF.1.1.1. Activos fijos materiales	364.157	401.598	396.228	424.955	420.857	426.992	456.642	457.833	414.772	403.499
1. Valor en libros	246.999	265.845	264.177	280.747	284.066	294.619	321.356	328.621	297.380	297.429
2. Ajuste para valorar a precios corrientes	117.158	135.753	132.050	144.209	136.790	132.372	135.286	129.212	117.392	106.070
1. Del inmovilizado material	126.865	146.538	142.874	155.664	147.461	142.362	145.154	138.603	125.839	113.672
2. Del consumo de capital fijo	-9.707	-10.785	-10.824	-11.455	-10.671	-9.990	-9.868	-9.391	-8.447	-7.602
ANF.1.1.2. Activos fijos inmateriales	8.016	8.633	6.591	7.029	6.732	6.923	7.693	8.160	7.448	7.418
ANF.1.2. Existencias	88.650	102.689	100.636	96.167	97.231	87.409	101.363	103.505	94.303	93.402
ANF.2. ACTIVOS NO PRODUCIDOS	34.795	33.459	37.320	40.875	38.653	42.379	44.369	45.394	42.247	44.759
ANF.2.1. Activos materiales no producidos	6.984	7.325	9.176	10.050	7.841	8.831	8.839	9.164	10.383	11.331
ANF.2.2. Activos inmateriales no producidos	27.811	26.134	28.143	30.826	30.812	33.549	35.530	36.230	31.864	33.428
AF. ACTIVOS FINANCIEROS	1.147.663	1.237.197	1.254.406	1.003.250	1.047.913	1.046.272	1.129.378	1.059.677	1.022.981	1.035.906
AF.2. Efectivo y depósitos	33.097	38.021	55.990	63.115	62.940	66.063	70.275	69.036	62.554	62.879
AF.3. Valores distintos de acciones y participaciones	8.608	7.720	10.451	18.780	18.121	15.514	16.916	17.190	15.157	16.226
1. Valor en libros	8.484	7.696	10.428	18.723	18.065	15.379	16.930	17.367	15.314	16.400
2. Ajuste para valorar a precios de mercado	125	23	23	57	56	136	-14	-177	-157	-174
AF.4. Préstamos	167.609	190.870	185.270	189.117	196.151	182.118	194.856	201.309	192.972	205.022
AF.5. Acciones y participaciones	769.589	817.359	836.310	573.314	607.592	624.585	683.290	602.835	603.544	602.014
1. Valor en libros	308.472	348.972	384.255	381.146	414.162	408.512	438.837	463.909	463.013	467.855
2. Ajuste para valorar a precios de mercado	461.118	468.388	452.055	192.167	193.431	216.073	244.453	138.926	140.531	134.158
AF.7. Otras cuentas pendientes de cobro	168.759	183.227	166.386	158.925	163.109	157.992	164.041	169.308	148.753	149.765
AF.71. Créditos comerciales	149.943	164.192	150.426	146.457	150.825	146.710	151.761	156.484	136.764	138.857
AF.79. Otras cuentas pendientes de cobro	18.816	19.034	15.960	12.468	12.285	11.282	12.280	12.824	11.989	10.908
A. TOTAL ACTIVOS (ANF + AF = PN + P)	1.643.282	1.783.576	1.795.181	1.572.276	1.611.386	1.609.976	1.739.445	1.674.569	1.581.751	1.584.984

## ANÁLISIS ECONÓMICO GENERAL

CUADRO 3.4.2

## SOCIEDADES NO FINANCIERAS COLABORADORAS CON LA CENTRAL DE BALANCES

## Balance. Activo. Estructura

BASES	2007		2008		2009		2010		2011	
	2006	2007	2007	2008	2008	2009	2009	2010	2010	2011
Número de empresas / Cobertura total nacional	9.321 / 33,7 %		9.639 / 31,3 %		9.792 / 30,2 %		10.038 / 31,1 %		7.150 / 26,4 %	
AÑOS	2006	2007	2007	2008	2008	2009	2009	2010	2010	2011
ANF. ACTIVOS NO FINANCIEROS	30,2	30,6	30,1	36,2	35,0	35,0	35,1	36,7	35,3	34,6
ANF.1. ACTIVOS PRODUCIDOS	28,0	28,8	28,0	33,6	32,6	32,4	32,5	34,0	32,7	31,8
ANF.1.1. Activos fijos	22,6	23,0	22,4	27,5	26,5	27,0	26,7	27,8	26,7	25,9
ANF.1.1.1. Activos fijos materiales	22,2	22,5	22,1	27,0	26,1	26,5	26,3	27,3	26,2	25,5
1. Valor en libros	15,0	14,9	14,7	17,9	17,6	18,3	18,5	19,6	18,8	18,8
2. Ajuste para valorar a precios corrientes	7,1	7,6	7,4	9,2	8,5	8,2	7,8	7,7	7,4	6,7
1. Del inmovilizado material	7,7	8,2	8,0	9,9	9,2	8,8	8,3	8,3	8,0	7,2
2. Del consumo de capital fijo	-0,6	-0,6	-0,6	-0,7	-0,7	-0,6	-0,6	-0,6	-0,5	-0,5
ANF.1.1.2. Activos fijos inmateriales	0,5	0,5	0,4	0,4	0,4	0,4	0,4	0,5	0,5	0,5
ANF.1.2. Existencias	5,4	5,8	5,6	6,1	6,0	5,4	5,8	6,2	6,0	5,9
ANF.2. ACTIVOS NO PRODUCIDOS	2,1	1,9	2,1	2,6	2,4	2,6	2,6	2,7	2,7	2,8
ANF.2.1. Activos materiales no producidos	0,4	0,4	0,5	0,6	0,5	0,5	0,5	0,5	0,7	0,7
ANF.2.2. Activos inmateriales no producidos	1,7	1,5	1,6	2,0	1,9	2,1	2,0	2,2	2,0	2,1
AF. ACTIVOS FINANCIEROS	69,8	69,4	69,9	63,8	65,0	65,0	64,9	63,3	64,7	65,4
AF.2. Efectivo y depósitos	2,0	2,1	3,1	4,0	3,9	4,1	4,0	4,1	4,0	4,0
AF.3. Valores distintos de acciones y participaciones	0,5	0,4	0,6	1,2	1,1	1,0	1,0	1,0	1,0	1,0
1. Valor en libros	...	...	0,6	1,2	1,1	1,0	1,0	1,0	1,0	1,0
2. Ajuste para valorar a precios de mercado	...	...	0,0	0,0	0,0	0,0	0,0	0,0	0,0	0,0
AF.4. Préstamos	10,2	10,7	10,3	12,0	12,2	11,3	11,2	12,0	12,2	12,9
AF.5. Acciones y participaciones	46,8	45,8	46,6	36,5	37,7	38,8	39,3	36,0	38,2	38,0
1. Valor en libros	18,8	19,6	21,4	24,2	25,7	25,4	25,2	27,7	29,3	29,5
2. Ajuste para valorar a precios de mercado	28,1	26,3	25,2	12,2	12,0	13,4	14,1	8,3	8,9	8,5
AF.7. Otras cuentas pendientes de cobro	10,3	10,3	9,3	10,1	10,1	9,8	9,4	10,1	9,4	9,4
AF.71. Créditos comerciales	9,1	9,2	8,4	9,3	9,4	9,1	8,7	9,3	8,6	8,8
AF.79. Otras cuentas pendientes de cobro	1,1	1,1	0,9	0,8	0,8	0,7	0,7	0,8	0,8	0,7
A. TOTAL ACTIVOS (ANF + AF = PN + P)	100,0	100,0	100,0	100,0	100,0	100,0	100,0	100,0	100,0	100,0

## ANÁLISIS ECONÓMICO GENERAL

CUADRO 3.5.1

## SOCIEDADES NO FINANCIERAS COLABORADORAS CON LA CENTRAL DE BALANCES

Balance. Patrimonio neto y pasivo. Valores absolutos a precios de mercado

Millones de euros

BASES	2007		2008		2009		2010		2011	
	2006	2007	2007	2008	2008	2009	2009	2010	2010	2011
Número de empresas / Cobertura total nacional	9.321 / 33,7 %		9.639 / 31,3 %		9.792 / 30,2 %		10.038 / 31,1 %		7.150 / 26,4 %	
	AÑOS									
PN. PATRIMONIO NETO = (A - P)	-192.796	-175.884	-191.948	-105.410	-95.291	-125.981	-97.276	-75.627	-70.663	-51.389
P. PASIVOS	1.836.078	1.959.461	1.987.129	1.677.687	1.706.677	1.735.957	1.836.721	1.750.196	1.652.414	1.636.374
AF.3. Valores distintos de acciones y participaciones	11.116	11.851	14.453	23.787	23.879	21.861	22.024	18.934	19.305	21.791
1. Valor en libros	10.815	11.786	14.380	23.600	23.692	21.365	22.068	19.440	19.821	22.297
2. Ajuste para valorar a precios de mercado	302	65	73	188	187	496	-44	-506	-516	-507
AF.4. Préstamos	425.869	476.839	484.202	514.568	533.147	521.816	572.058	591.225	569.494	577.857
1. Instituciones financieras	156.626	183.127	183.157	188.113	182.093	165.133	191.755	193.540	182.776	183.762
2. Resto del mundo	104.913	111.350	116.913	131.402	151.654	164.816	172.987	174.145	175.134	167.424
3. Otros sectores residentes	164.329	182.361	184.132	195.053	199.400	191.867	207.316	223.540	211.584	226.671
AF.5. Acciones y participaciones	1.197.389	1.254.510	1.271.772	929.160	934.682	988.395	1.032.675	924.028	871.780	851.497
1. Acciones cotizadas	489.084	544.766	548.411	341.886	341.635	351.333	357.516	333.019	332.208	291.603
1. Valor en libros	113.724	142.245	161.629	152.913	152.691	150.991	158.226	165.959	165.515	161.653
2. Ajuste para valorar a precios de mercado	375.360	402.522	386.781	188.973	188.944	200.342	199.290	167.060	166.694	129.951
2. Acciones no cotizadas	616.441	606.463	619.256	484.617	463.654	501.620	518.970	434.381	395.974	410.745
1. Valor en libros	222.125	230.051	234.869	234.064	230.249	231.854	246.712	266.211	241.288	260.324
2. Ajuste para valorar a precios de mercado	394.316	376.412	384.387	250.552	233.405	269.767	272.257	168.170	154.686	150.421
3. Participaciones	91.865	103.281	104.105	102.657	129.394	135.442	156.189	156.629	143.598	149.149
1. Valor en libros	90.195	101.372	101.756	100.105	125.914	130.920	149.808	147.176	135.855	137.167
2. Ajuste para valorar a precios de mercado	1.670	1.908	2.349	2.552	3.480	4.522	6.381	9.452	7.743	11.982
AF.6. R. técnicas de seguro: fondos de pensiones y otras obligaciones sociales (a)	1.933	1.946	4.404	4.406	4.631	4.828	4.788	4.890	4.767	4.469
AF.7. Otras cuentas pendientes de pago	199.771	214.315	212.298	205.766	210.338	199.056	205.176	211.119	187.068	180.760
AF.71. Créditos comerciales	150.697	160.030	159.123	154.853	159.354	153.850	158.707	162.761	143.774	138.641
AF.79. Otras cuentas pendientes de pago	49.073	54.285	53.175	50.914	50.984	45.206	46.469	48.358	43.293	42.119
PNP. PATRIMONIO NETO Y PASIVOS (PN + P = A)	1.643.282	1.783.576	1.795.181	1.572.276	1.611.386	1.609.976	1.739.445	1.674.569	1.581.751	1.584.984
PRO MEMORIA:										
A. FONDOS PROPIOS [PN + AF.5 (Pasivo)]	1.004.593	1.078.626	1.079.824	823.749	839.392	862.414	935.399	848.401	801.118	800.108



## ANÁLISIS ECONÓMICO GENERAL

CUADRO 3.5.2

## SOCIEDADES NO FINANCIERAS COLABORADORAS CON LA CENTRAL DE BALANCES

## Balance. Patrimonio neto y pasivo. Estructura

BASES	2007		2008		2009		2010		2011	
	2006	2007	2007	2008	2008	2009	2009	2010	2010	2011
Número de empresas / Cobertura total nacional	9.321 / 33,7 %		9.639 / 31,3 %		9.792 / 30,2 %		10.038 / 31,1 %		7.150 / 26,4 %	
AÑOS	2006	2007	2007	2008	2008	2009	2009	2010	2010	2011
PN. PATRIMONIO NETO = (A - P)	-11,7	-9,9	-10,7	-6,7	-5,9	-7,8	-5,6	-4,5	-4,5	-3,2
P. PASIVOS	111,7	109,9	110,7	106,7	105,9	107,8	105,6	104,5	104,5	103,2
AF.3. Valores distintos de acciones y participaciones	0,7	0,7	0,8	1,5	1,5	1,4	1,3	1,1	1,2	1,4
1. Valor en libros	...	...	0,8	1,5	1,5	1,3	1,3	1,2	1,3	1,4
2. Ajuste para valorar a precios de mercado	...	...	0,0	0,0	0,0	0,0	0,0	0,0	0,0	0,0
AF.4. Préstamos	25,9	26,7	27,0	32,7	33,1	32,4	32,9	35,3	36,0	36,5
1. Instituciones financieras	9,5	10,3	10,2	12,0	11,3	10,3	11,0	11,6	11,6	11,6
2. Resto del mundo	6,4	6,2	6,5	8,4	9,4	10,2	9,9	10,4	11,1	10,6
3. Otros sectores residentes	10,0	10,2	10,3	12,4	12,4	11,9	11,9	13,3	13,4	14,3
AF.5. Acciones y participaciones	72,9	70,3	70,8	59,1	58,0	61,4	59,4	55,2	55,1	53,7
1. Acciones cotizadas	29,8	30,5	30,5	21,7	21,2	21,8	20,6	19,9	21,0	18,4
1. Valor en libros	6,9	8,0	9,0	9,7	9,5	9,4	9,1	9,9	10,5	10,2
2. Ajuste para valorar a precios de mercado	22,8	22,6	21,5	12,0	11,7	12,4	11,5	10,0	10,5	8,2
2. Acciones no cotizadas	37,5	34,0	34,5	30,8	28,8	31,2	29,8	25,9	25,0	25,9
1. Valor en libros	13,5	12,9	13,1	14,9	14,3	14,4	14,2	15,9	15,3	16,4
2. Ajuste para valorar a precios de mercado	24,0	21,1	21,4	15,9	14,5	16,8	15,7	10,0	9,8	9,5
3. Participaciones	5,6	5,8	5,8	6,5	8,0	8,4	9,0	9,4	9,1	9,4
1. Valor en libros	5,5	5,7	5,7	6,4	7,8	8,1	8,6	8,8	8,6	8,7
2. Ajuste para valorar a precios de mercado	0,1	0,1	0,1	0,2	0,2	0,3	0,4	0,6	0,5	0,8
AF.6. R. técnicas de seguro: fondos de pensiones y otras obligaciones sociales	0,1	0,1	0,2	0,3	0,3	0,3	0,3	0,3	0,3	0,3
AF.7. Otras cuentas pendientes de pago	12,2	12,0	11,8	13,1	13,1	12,4	11,8	12,6	11,8	11,4
AF.71. Créditos comerciales	9,2	9,0	8,9	9,8	9,9	9,6	9,1	9,7	9,1	8,7
AF.79. Otras cuentas pendientes de pago	3,0	3,0	3,0	3,2	3,2	2,8	2,7	2,9	2,7	2,7
PNP. PATRIMONIO NETO Y PASIVOS (PN + P = A)	100,0	100,0	100,0	100,0	100,0	100,0	100,0	100,0	100,0	100,0
PRO MEMORIA:										
A. FONDOS PROPIOS [PN + AF.5 (Pasivo)]	61,1	60,5	60,2	52,4	52,1	53,6	53,8	50,7	50,6	50,5

## ANÁLISIS ECONÓMICO GENERAL

## SOCIEDADES NO FINANCIERAS COLABORADORAS CON LA CENTRAL DE BALANCES

Estados de conciliación. Enlace entre balance inicial y final. 2011

CUADRO 3.6

Millones de euros

BANCO DE ESPAÑA  
115 CENTRAL DE BALANCES, 2011

	Cuentas de Acumulación 2011					
	1 BALANCE AL 31/12/10	2 BALANCE DIFERENCIAL TOTAL 2 = 6 - 1	3 CUENTA DE CAPITAL Y FINANCIERA (OPERACIONES) 3 = 2 - (4 + 5)	4 CUENTA DE OTRAS VARIACIONES EN VOLUMEN	5 CUENTA DE REVALORIZACIÓN (GANANCIAS NETAS DE CAPITAL)	6 BALANCE AL 31/12/11
Número de empresas / Cobertura total nacional: 7.150 / 26,4 %						
ANF. ACTIVOS NO FINANCIEROS	558.770	-9.692	7.558	-7.718	-9.532	549.078
De los cuales:						
ANF.1.1.1. Activos fijos materiales	414.772	-11.273	-3.492	-4.746	-3.035	403.499
ANF.1.2. Existencias	94.303	-901	6.177	-323	-6.756	93.402
AF. ACTIVOS FINANCIEROS	1.022.981	12.926	8.423	14.697	-10.194	1.035.906
De los cuales:						
AF.4. Préstamos	192.972	12.051	-1.138	12.528	661	205.022
AF.5. Acciones y participaciones	603.544	-1.531	6.638	417	-8.587	602.014
AF.71. Créditos comerciales	136.764	2.093	2.982	-1.095	205	138.857
<b>A. TOTAL ACTIVOS (ANF + AF = PN + P)</b>	<b>1.581.751</b>	<b>3.233</b>	<b>15.981</b>	<b>6.979</b>	<b>-19.726</b>	<b>1.584.984</b>
PN. PATRIMONIO NETO / VARIACIÓN PATRIMONIO NETO (VPN) = (A - P = ANF + AF - P)	-70.663	19.273	-344 (a)	-776	20.393	-51.389
ANF. Activos no financieros	558.770	-9.692	7.558	-7.718	-9.532	549.078
AFN. Activos financieros menos pasivos (AF - P)	-629.433	28.966	-7.903	6.943	29.925	-600.467
P. PASIVOS	1.652.414	-16.040	16.325	7.754	-40.119	1.636.374
De los cuales:						
AF.4. Préstamos	569.494	8.363	-4.332	12.203	493	577.857
AF.5. Acciones y participaciones	871.780	-20.283	19.402	1.275	-40.960	851.497
AF.71. Créditos comerciales	143.774	-5.133	-5.811	50	628	138.641
<b>PN + P. TOTAL PASIVO MÁS PATRIMONIO NETO (= A)</b>	<b>1.581.751</b>	<b>3.233</b>	<b>15.981</b>	<b>6.979</b>	<b>-19.726</b>	<b>1.584.984</b>
PRO MEMORIA:						
FONDOS PROPIOS [PN + AF.5 (Pasivo)]	801.118	-1.010	19.057	500	-20.567	800.108

## ANÁLISIS ECONÓMICO GENERAL

CUADRO 3.7

## SOCIEDADES NO FINANCIERAS COLABORADORAS CON LA CENTRAL DE BALANCES

## Cuenta de otras variaciones en volumen

Millones de euros

	<u>BASES</u>	<u>2002</u>	<u>2003</u>	<u>2004</u>	<u>2005</u>	<u>2006</u>	<u>2007</u>	<u>2008</u>	<u>2009</u>	<u>2010</u>	<u>2011</u>
Número de empresas		8.420	8.822	9.049	9.123	9.276	9.321	9.639	9.792	10.038	7.150
	<u>AÑOS</u>	<u>2002</u>	<u>2003</u>	<u>2004</u>	<u>2005</u>	<u>2006</u>	<u>2007</u>	<u>2008</u>	<u>2009</u>	<u>2010</u>	<u>2011</u>
VANF. VARIACIÓN DE ACTIVOS NO FINANCIEROS		191	-2.223	-3.249	-2.040	6.039	4.674	-5.104	-2.812	-3.636	-7.718
VAF. VARIACIÓN DE ACTIVOS FINANCIEROS		-2.145	-1.310	-6.581	-1.691	-7.481	-1.908	-4.443	-2.380	-1.094	14.697
De la cual:											
AF.4. Préstamos		-1.015	915	-443	62	-609	371	-2.426	-441	-479	12.528
AF.5. Acciones y participaciones		-450	-1.571	-1.287	-794	-6.189	-1.826	-2.104	-1.979	146	417
AF.7.1. Créditos comerciales		-695	-650	-1.204	-1.035	-205	-477	111	-31	-766	-1.095
TOTAL (VANF + VAF = VPN + VP)		-1.954	-3.533	-9.829	-3.731	-1.442	2.766	-9.546	-5.192	-4.730	6.979
VPN. VARIACIÓN DEL PATRIMONIO NETO (VA - VP)		3.198	-3.782	-11.490	-2.172	-1.876	-15.162	8.470	2.836	-4.490	-776
VP. VARIACIÓN DE PASIVOS		-5.151	249	1.661	-1.559	434	17.928	-18.016	-8.028	-241	7.754
De la cual:											
AF.4. Préstamos		-3.209	134	-1.850	292	-279	6	-1.400	-74	173	12.203
AF.5. Acciones y participaciones		107	502	4.657	1.332	4.724	20.464	-16.265	-4.776	2.955	1.275
AF.7.1. Créditos comerciales		-2.055	-388	-1.148	-3.183	-4.011	-2.541	72	84	58	50
PRO MEMORIA:											
VARIACIÓN DE LOS FONDOS PROPIOS [VPN + VAF.5 (Pasivo)]		3.305	-3.280	-6.833	-840	2.848	5.301	-7.795	-1.940	-1.535	500

## CONTENIDO DE LA CUENTAS DE OTRAS VARIACIONES EN EL VOLUMEN DE ACTIVOS (Y PASIVOS)

Esta cuenta recoge las variaciones en los activos y pasivos en circulación que no se deben a operaciones (las cuales se registran en las cuentas de capital y financiera), ni a variaciones en los precios de los citados activos y pasivos. Entre las funciones que justifican la existencia de esta cuenta está permitir el enlace entre el balance inicial y el final y facilitar el registro de acontecimientos excepcionales que hacen aparecer y desaparecer activos y pasivos, y otros derivados de reclasificaciones entre unidades institucionales. La Central de Balances ha podido aislar los siguientes flujos de este tipo: saneamientos de activos (financieros y no financieros), disminuciones de activos fijos no contabilizadas en el consumo de capital fijo y reclasificaciones entre distintas partidas del balance.

## ANÁLISIS ECONÓMICO GENERAL

CUADRO 3.8

## SOCIEDADES NO FINANCIERAS COLABORADORAS CON LA CENTRAL DE BALANCES

## Cuenta de revalorización

Millones de euros

	<u>BASES</u>	<u>2002</u>	<u>2003</u>	<u>2004</u>	<u>2005</u>	<u>2006</u>	<u>2007</u>	<u>2008</u>	<u>2009</u>	<u>2010</u>	<u>2011</u>
Número de empresas		8.420	8.822	9.049	9.123	9.276	9.321	9.639	9.792	10.038	7.150
	<u>AÑOS</u>	<u>2002</u>	<u>2003</u>	<u>2004</u>	<u>2005</u>	<u>2006</u>	<u>2007</u>	<u>2008</u>	<u>2009</u>	<u>2010</u>	<u>2011</u>
VANF. VARIACIÓN DE ACTIVOS NO FINANCIEROS		9.557	15.623	25.797	27.519	37.389	32.068	23.313	11.498	1.842	-9.532
VAF. VARIACIÓN DE ACTIVOS FINANCIEROS		-36.156	52.643	55.020	88.389	90.861	10.242	-272.654	30.711	-102.678	-10.194
De la cual:											
AF.4. Préstamos		-935	-361	-60	674	-373	-157	1.564	-57	870	661
AF.5. Acciones y participaciones		-33.508	54.153	55.823	86.956	92.935	11.288	-270.664	30.691	-103.550	-8.587
AF.71. Créditos comerciales		-753	-657	-723	935	-1.111	-1.463	-165	218	664	205
TOTAL (VANF + VAF = VPN + VP)		-26.599	68.265	80.818	115.908	128.250	42.310	-249.340	42.209	-100.836	-19.726
VPN. VARIACIONES DEL PATRIMONIO NETO (VA - VP)		28.608	-31.738	-30.479	-43.572	-92.762	22.519	83.189	-21.241	29.330	20.393
VP. VARIACIÓN DE PASIVOS		-55.207	100.004	111.296	159.480	221.013	19.791	-332.529	63.450	-130.166	-40.119
De la cual:											
AF.4. Préstamos		-795	-2.704	-623	2.198	-1.850	-1.522	1.997	-201	-272	493
AF.5. Acciones y participaciones		-53.139	103.488	112.588	156.551	224.189	23.617	-335.040	62.432	-130.196	-40.960
AF.71. Créditos comerciales		-745	-840	-639	1.206	-1.162	-2.067	-393	316	706	628
PRO MEMORIA:											
VARIACIÓN DE LOS FONDOS PROPIOS [VPN + VAF.5 (Pasivo)]		-24.530	71.749	82.109	112.978	131.427	46.136	-251.851	41.192	-100.867	-20.567

## CONTENIDO DE LA CUENTA DE REVALORIZACIÓN

Esta cuenta recoge las variaciones de los activos y pasivos en circulación que no se deben a operaciones (las cuales se registran en las cuentas de capital y financiera), ni a variaciones en el volumen de los activos (y pasivos). En la cuenta de revalorización se anotan las variaciones de los activos y los pasivos que se deben, exclusivamente, a variaciones en los precios y, al igual que la cuenta de otras variaciones en volumen, facilitan el enlace entre los balances inicial y final. La Central de Balances ha podido aislar, o estimar, los siguientes flujos de este tipo: ganancias y pérdidas de capital originadas en operaciones de inmovilizado material, inmaterial y de la cartera de valores y en diferencias de cambio; variaciones del valor de las existencias; actualizaciones de balances, y, fundamentalmente, el efecto de valorar a precios de mercado las principales rúbricas del balance que, en principio, estaban expresadas por su valor en libros.

## TOTAL SECTOR SOCIEDADES NO FINANCIERAS. 2005-2011

Los cuadros van referidos a la información disponible al 31 de octubre de 2012.

El detalle de las fuentes utilizadas en los cuadros siguientes, que son el INE y el Banco de España, así como las notas de los cuadros, figuran al final del capítulo.

## ANÁLISIS ECONÓMICO GENERAL

CUADRO 3.9.1

## TOTAL SECTOR SOCIEDADES NO FINANCIERAS

Cuentas corrientes. Producción, generación y distribución de renta. Valores absolutos (CNE base 2008)

Millones de euros

AÑOS	2005	2006	2007	2008	2009	2010	2011
1. Producción a precios básicos	1.202.895	1.330.779	1.416.984	1.479.306	1.429.951	1.438.954	1.477.034
2. Consumos intermedios	774.440	870.693	926.720	957.190	922.231	922.956	939.912
S.1. VALOR AÑADIDO BRUTO A PRECIOS BÁSICOS (1 - 2)	428.455	460.086	490.264	522.116	507.720	515.998	537.122
3. Otras subvenciones a la producción	4.357	4.700	5.544	5.689	5.415	5.437	5.537
4. Impuestos sobre la producción excepto impuestos sobre los productos	5.735	6.313	6.483	6.782	7.379	7.964	8.413
5. Remuneración de asalariados	273.111	294.492	317.289	337.916	321.316	312.362	311.896
S.2. EXCEDENTE BRUTO DE EXPLOTACIÓN (S.1 + 3 - 4 - 5)	153.966	163.981	172.036	183.107	184.440	201.109	222.350
6. Intereses y dividendos percibidos	23.843	28.411	32.362	36.290	34.010	34.843	33.973
7. Intereses adeudados	27.067	36.019	51.984	60.003	34.513	31.166	38.241
8. Otras rentas de la propiedad netas	2.021	3.248	5.500	1.297	877	548	485
S.3. RENTA EMPRESARIAL (S.2 + 6 - 7 + 8)	152.763	159.621	157.914	160.691	184.814	205.334	218.567
9. Dividendos	39.450	47.238	48.814	48.748	51.284	50.272	49.980
10. Impuesto sobre beneficios pagado en el ejercicio	30.055	33.909	41.753	26.110	20.029	15.662	16.612
11. Cotizaciones sociales recibidas	6.097	6.264	6.459	7.792	9.123	8.782	8.883
1. Efectivas (a fondos de pensiones internos)	-	-	-	-	-	-	-
2. Imputadas (contrapartida de prestaciones directas) (= 12.2)	6.097	6.264	6.459	7.792	9.123	8.782	8.883
12. Prestaciones sociales pagadas	6.097	6.264	6.459	7.792	9.123	8.782	8.883
1. Con cargo a fondos de pensiones internos	-	-	-	-	-	-	-
2. Prestaciones directas (= 11.2)	6.097	6.264	6.459	7.792	9.123	8.782	8.883
13. Otras transferencias corrientes netas	-7.858	-8.853	-9.887	-10.578	-10.316	-10.354	-10.090
S.4. RENTA DISPONIBLE (S.3 - 9 - 10 + 11 - 12 + 13)	75.400	69.621	57.460	75.255	103.185	129.046	141.885
14. Variación de la participación de los trabajadores en los Fondos de Pensiones internos (11.1 - 12.1)	-	-	-	-	-	-	-
S.5. AHORRO BRUTO	75.400	69.621	57.460	75.255	103.185	129.046	141.885
15. Consumo de capital fijo	71.488	78.441	84.817	90.824	93.330	97.533	101.866
S.5'. AHORRO NETO (S.5 - 15)	3.912	-8.820	-27.357	-15.569	9.855	31.513	40.019
PRO MEMORIA:							
S.1.* VALOR AÑADIDO BRUTO AL COSTE DE LOS FACTORES (S.1 + 3 - 4)	427.077	458.473	489.325	521.023	505.756	513.471	534.246
5. Remuneración de asalariados	273.111	294.492	317.289	337.916	321.316	312.362	311.896
S.2. EXCEDENTE BRUTO DE LA EXPLOTACIÓN (S.1.* - 5)	153.966	163.981	172.036	183.107	184.440	201.109	222.350

## ANÁLISIS ECONÓMICO GENERAL

CUADRO 3.9.2

## TOTAL SECTOR SOCIEDADES NO FINANCIERAS

Cuentas corrientes. Producción, generación y distribución de renta. Estructura y tasas de variación (CNE base 2008)

AÑOS	ESTRUCTURA							TASAS					
	2005	2006	2007	2008	2009	2010	2011	2006	2007	2008	2009	2010	2011
1. Producción a precios básicos	100,0	100,0	100,0	100,0	100,0	100,0	100,0	10,6	6,5	4,4	-3,3	0,6	2,6
2. Consumos intermedios	64,4	65,4	65,4	64,7	64,5	64,1	63,6	12,4	6,4	3,3	-3,7	0,1	1,8
S.1. VALOR AÑADIDO BRUTO A PRECIOS BÁSICOS (1 - 2)	35,6	34,6	34,6	35,3	35,5	35,9	36,4	7,4	6,6	6,5	-2,8	1,6	4,1
3. Otras subvenciones a la producción	0,4	0,4	0,4	0,4	0,4	0,4	0,4						
4. Impuestos sobre la producción excepto impuestos sobre los productos	0,5	0,5	0,5	0,5	0,5	0,6	0,6						
5. Remuneración de asalariados	22,7	22,1	22,4	22,8	22,5	21,7	21,1	7,8	7,7	6,5	-4,9	-2,8	-0,1
S.2. EXCEDENTE BRUTO DE EXPLOTACIÓN (S.1 + 3 - 4 - 5)	12,8	12,3	12,1	12,4	12,9	14,0	15,1	6,5	4,9	6,4	0,7	9,0	10,6
6. Intereses y dividendos percibidos	2,0	2,1	2,3	2,5	2,4	2,4	2,3						
7. Intereses adeudados	2,3	2,7	3,7	4,1	2,4	2,2	2,6	33,1	44,3	15,4	-42,5	-9,7	22,7
8. Otras rentas de la propiedad netas													
S.3. RENTA EMPRESARIAL (S.2 + 6 - 7 + 8)	12,7	12,0	11,1	10,9	12,9	14,3	14,8	4,5	-1,1	1,8	15,0	11,1	6,4
9. Dividendos	3,3	3,5	3,4	3,3	3,6	3,5	3,4	19,7	3,3	-0,1	5,2	-2,0	-0,6
10. Impuesto sobre beneficios pagado en el ejercicio	2,5	2,5	2,9	1,8	1,4	1,1	1,1	12,8	23,1	-37,5	-23,3	-21,8	6,1
11. Cotizaciones sociales recibidas	0,5	0,5	0,5	0,5	0,6	0,6	0,6						
1. Efectivas (a fondos de pensiones internos)													
2. Imputadas (contrapartida de prestaciones directas) (= 12.2)													
12. Prestaciones sociales pagadas	0,5	0,5	0,5	0,5	0,6	0,6	0,6						
1. Con cargo a fondos de pensiones internos													
2. Prestaciones directas (= 11.2)													
13. Otras transferencias corrientes netas													
S.4. RENTA DISPONIBLE (S.3 - 9 - 10 + 11 - 12 + 13)	6,3	5,2	4,1	5,1	7,2	9,0	9,6	-7,7	-17,5	31,0	37,1	25,1	9,9
14. Variación de la participación de los trabajadores en los Fondos de Pensiones internos (11.1 - 12.1)													
S.5. AHORRO BRUTO	6,3	5,2	4,1	5,1	7,2	9,0	9,6	-7,7	-17,5	31,0	37,1	25,1	9,9
15. Consumo de capital fijo	5,9	5,9	6,0	6,1	6,5	6,8	6,9						
S.5*. AHORRO NETO (S.5 - 15)	0,3	-0,7	-1,9	-1,1	0,7	2,2	2,7						
PRO MEMORIA:													
S.1.* VALOR AÑADIDO BRUTO AL COSTE DE LOS FACTORES (S.1 + 3 - 4)	100,0	100,0	100,0	100,0	100,0	100,0	100,0						
5. Remuneración de asalariados	63,9	64,2	64,8	64,9	63,5	60,8	58,4						
S.2. EXCEDENTE BRUTO DE LA EXPLOTACIÓN (S.1.* - 5)	36,1	35,8	35,2	35,1	36,5	39,2	41,6						

**ANÁLISIS ECONÓMICO GENERAL**  
**TOTAL SECTOR SOCIEDADES NO FINANCIERAS**  
**Cuenta de capital (CNE base 2008)**

**CUADRO 3.10**

BANCO DE ESPAÑA **123** CENTRAL DE BALANCES, 2011

AÑOS	VALORES ABSOLUTOS (millones de euros)												
	2005	2006	2007	2008	2009	2010	2011						
S.6. VPN RECURSOS DE CAPITAL / VARIACIONES DEL PATRIMONIO NETO (S.5' + 16)	11.796	546	-16.742	-2.744	23.564	44.230	51.552						
S.5'. AHORRO NETO	3.912	-8.820	-27.357	-15.569	9.855	31.513	40.019						
16. TRANSFERENCIAS NETAS DE CAPITAL RECIBIDAS	7.884	9.366	10.615	12.825	13.709	12.717	11.533						
S.7. EMPLEOS DE CAPITAL (17 a 19)	74.744	87.804	96.313	80.994	34.906	32.596	32.701						
17. FORMACIÓN BRUTA DE CAPITAL FIJO	143.992	161.347	175.494	167.218	124.231	125.011	129.246						
15. ( - ) CONSUMO DE CAPITAL FIJO	-71.488	-78.441	-84.817	-90.824	-93.330	-97.533	-101.866						
18. VARIACIÓN DE EXISTENCIAS	1.680	3.881	4.721	4.158	3.524	5.137	4.857						
19. ADQUISICIÓN NETA DE ACTIVOS NO PRODUCIDOS	560	1.017	915	442	481	-19	464						
S.8. CAPACIDAD ( + ) O NECESIDAD ( - ) DE FINANCIACIÓN (S.6 - S.7)	-62.948	-87.258	-113.055	-83.738	-11.342	11.634	18.851						
PORCENTAJE DE LA CAPACIDAD (+) O NECESIDAD (-) DE FINANCIACIÓN RESPECTO AL PIB A PRECIOS DE MERCADO	-6,9	-8,9	-10,7	-7,7	-1,1	1,1	1,8						
AÑOS	ESTRUCTURA							TASAS					
	2005	2006	2007	2008	2009	2010	2011	2006	2007	2008	2009	2010	2011
S.7. EMPLEOS DE CAPITAL (17 a 19)	100,0	100,0	100,0	100,0	100,0	100,0	100,0						
17. FORMACIÓN BRUTA DE CAPITAL FIJO	192,6	183,8	182,2	206,5	355,9	383,5	395,2	12,1	8,8	-4,7	-25,7	0,6	3,4
15. ( - ) CONSUMO DE CAPITAL FIJO	-95,6	-89,3	-88,1	-112,1	-267,4	-299,2	-311,5						
18. VARIACIÓN DE EXISTENCIAS	2,2	4,4	4,9	5,1	10,1	15,8	14,9						
19. ADQUISICIÓN NETA DE ACTIVOS NO PRODUCIDOS	0,7	1,2	1,0	0,5	1,4	-0,1	1,4						
PRO MEMORIA:													
PIB A PRECIOS DE MERCADO (millones de euros)	909.298	985.547	1.053.161	1.087.788	1.048.060	1.048.883	1.063.355						



**ANÁLISIS ECONÓMICO GENERAL**  
**TOTAL SECTOR SOCIEDADES NO FINANCIERAS**  
**Cuenta financiera**

**CUADRO 3.11**

BANCO DE ESPAÑA 124 CENTRAL DE BALANZES, 2011

AÑOS	VALORES ABSOLUTOS (millones de euros)							ESTRUCTURA						
	2005	2006	2007	2008	2009	2010	2011	2005	2006	2007	2008	2009	2010	2011
S.9. OPERACIONES FINANCIERAS NETAS (A - P) = (S.8)	-66.938	-96.687	-121.241	-73.075	-4.149	16.987	11.730	-26,3	-27,2	-45,6	-123,0	4,3	29,6	-70,9
A. ADQUISICIONES NETAS DE ACTIVOS FINANCIEROS	187.384	258.318	144.377	-13.689	-101.722	74.364	-4.808	73,7	72,8	54,4	-23,1	104,3	129,6	29,1
AF.2. Efectivo y depósitos	29.334	35.754	15.767	6.532	-5.688	2.558	-12.159	11,5	10,1	5,9	11,0	5,8	4,5	73,5
AF.3. Valores distintos de acciones y participaciones	2.614	9.829	3.133	5.966	-5.976	20.352	15.199	1,0	2,8	1,2	10,0	6,1	35,5	-91,9
AF.4. Préstamos	5.519	13.150	8.036	2.182	-12.035	8.882	10.010	2,2	3,7	3,0	3,7	12,3	15,5	-60,5
AF.5. Acciones y participaciones	62.466	110.598	85.601	39.883	5.532	39.328	-1.231	24,6	31,2	32,2	67,2	-5,7	68,5	7,4
AF.6. Reservas técnicas de seguro	2.469	1.511	2.362	856	-133	-2.374	-74	1,0	0,4	0,9	1,4	0,1	-4,1	0,4
AF.7. Otras cuentas pendientes de cobro	84.982	87.477	29.478	-69.107	-83.421	5.619	-16.553	33,4	24,6	11,1	-116,4	85,5	9,8	100,1
AF.7.1. Créditos comerciales	81.889	81.692	23.699	-68.929	-84.285	3.150	-22.021	32,2	23,0	8,9	-116,1	86,4	5,5	133,1
AF.7.9. Otras cuentas pendientes de cobro	3.093	5.785	5.780	-178	864	2.469	5.468	1,2	1,6	2,2	-0,3	-0,9	4,3	-33,1
P. PASIVOS NETOS CONTRAÍDOS	254.322	355.005	265.618	59.387	-97.573	57.377	-16.539	100,0	100,0	100,0	100,0	100,0	100,0	100,0
AF.3. Valores distintos de acciones y participaciones	-242	1.212	1.393	661	-1.126	-1.323	2.123	-0,1	0,3	0,5	1,1	1,2	-2,3	-12,8
AF.4. Préstamos	141.519	235.306	183.992	94.918	-24.655	15.531	-24.156	55,6	66,3	69,3	159,8	25,3	27,1	146,1
1. Instituciones financieras	119.394	189.847	149.874	62.913	-17.333	-2.538	-34.692	46,9	53,5	56,4	105,9	17,8	-4,4	209,8
2. Resto del mundo	19.241	32.761	29.693	32.337	-1.080	10.704	5.026	7,6	9,2	11,2	54,5	1,1	18,7	-30,4
3. Otros sectores residentes	2.884	12.697	4.425	-332	-6.242	7.364	5.510	1,1	3,6	1,7	-0,6	6,4	12,8	-33,3
AF.5. Acciones y participaciones	28.869	28.334	55.529	26.206	26.476	34.491	32.047	11,4	8,0	20,9	44,1	-27,1	60,1	-193,8
AF.6. R. técnicas de seguro: fondos de pensiones	532	4	-	-	-	-	-	0,2	0,0	-	-	-	-	-
AF.7. Otras cuentas pendientes de pago	83.644	90.149	24.704	-62.398	-98.267	8.678	-26.553	32,9	25,4	9,3	-105,1	100,7	15,1	160,5
AF.7.1. Créditos comerciales	80.496	83.352	32.811	-67.962	-84.282	6.960	-23.004	31,7	23,5	12,4	-114,4	86,4	12,1	139,1
AF.7.9. Otras cuentas pendientes de pago	3.148	6.797	-8.108	5.564	-13.985	1.718	-3.549	1,2	1,9	-3,1	9,4	14,3	3,0	21,5
PRO MEMORIA:								PORCENTAJE DEL PIB A PRECIOS DE MERCADO						
S.9. OPERACIONES FINANCIERAS NETAS	-66.938	-96.687	-121.241	-73.075	-4.149	16.987	11.730	-7,4	-9,8	-11,5	-6,7	-0,4	1,6	1,1
CUENTA DE CAPITAL (véase cuadro 3.13)														
S.8. CAPACIDAD (+) O NECESIDAD (-) DE FINANCIACIÓN	-62.948	-87.258	-113.055	-83.738	-11.342	11.634	18.851	-6,9	-8,9	-10,7	-7,7	-1,1	1,1	1,8
AJUSTE (S.8 - S.9)	3.990	9.429	8.186	-10.663	-7.193	-5.353	7.121	0,4	1,0	0,8	-1,0	-0,7	-0,5	0,7



**ANÁLISIS ECONÓMICO GENERAL**  
**TOTAL SECTOR SOCIEDADES NO FINANCIERAS**  
**Balance. Patrimonio neto y pasivo**

**CUADRO 3.13**

BANCO DE ESPAÑA **126** CENTRAL DE BALANZES, 2011

	AÑOS	VALORES ABSOLUTOS (millones de euros)						ESTRUCTURA							
		2005	2006	2007	2008	2009	2010	2011	2005	2006	2007	2008	2009	2010	2011
DATOS ESTIMADOS (a)	PN. PATRIMONIO NETO (S.5*) = (A - P = PNNF + PNF)	-15.240	-105.689	-169.312	-68.879	-181.094	-54.988	61.267	-0,5	-3,0	-4,4	-2,0	-5,4	-1,6	1,8
	PNNF. PATRIMONIO NETO NO FINANCIERO (= ANF)	1.123.938	1.304.602	1.453.453	1.398.670	1.331.442	1.380.353	1.390.017	37,5	36,8	37,8	39,7	39,7	40,0	41,2
	PNF. PATRIMONIO NETO FINANCIERO (= AF - P)	-1.139.178	-1.410.291	-1.622.765	-1.467.549	-1.512.536	-1.435.341	-1.328.750	-38,1	-39,7	-42,2	-41,6	-45,1	-41,6	-39,4
	P. PASIVOS	3.008.462	3.654.802	4.014.670	3.595.077	3.532.615	3.503.465	3.310.914	100,5	103,0	104,4	102,0	105,4	101,6	98,2
	AF.3. Valores distintos de acciones y participaciones	11.036	14.514	14.814	23.530	24.476	23.085	25.244	0,4	0,4	0,4	0,7	0,7	0,7	0,7
	AF.4. Préstamos	941.135	1.180.124	1.373.217	1.461.654	1.447.174	1.459.741	1.418.361	31,4	33,3	35,7	41,5	43,2	42,3	42,1
	1. Instituciones financieras	582.436	771.344	920.393	981.009	957.576	945.968	894.679	19,5	21,7	23,9	27,8	28,6	27,4	26,5
	2. Resto del mundo	206.133	243.518	283.137	311.289	326.485	343.295	347.693	6,9	6,9	7,4	8,8	9,7	10,0	10,3
	3. Otros sectores residentes	152.566	165.263	169.688	169.356	163.114	170.479	175.988	5,1	4,7	4,4	4,8	4,9	4,9	5,2
	AF.5. Acciones y participaciones	1.490.368	1.804.806	1.939.240	1.487.403	1.522.808	1.468.730	1.330.550	49,8	50,9	50,4	42,2	45,4	42,6	39,5
	1. Acciones cotizadas	391.934	498.806	570.278	354.225	367.089	344.873	288.668	13,1	14,1	14,8	10,0	11,0	10,0	8,6
	2. Acciones no cotizadas	708.728	845.509	838.203	601.423	621.348	575.484	480.808	23,7	23,8	21,8	17,1	18,5	16,7	14,3
	3. Participaciones	389.706	460.492	530.758	531.755	534.371	548.373	561.074	13,0	13,0	13,8	15,1	15,9	15,9	16,6
	AF.6. R. técnicas de seguro: fondos de pensiones	1.827	1.831	-	-	-	-	-	0,1	0,1	-	-	-	-	-
	AF.7. Otras cuentas pendientes de pago	564.097	653.526	687.399	622.490	538.157	551.908	536.759	18,8	18,4	17,9	17,7	16,1	16,0	15,9
	AF.7.1. Créditos comerciales	539.537	622.889	655.700	587.738	503.456	510.416	487.412	18,0	17,6	17,1	16,7	15,0	14,8	14,5
	AF.7.9. Otras cuentas pendientes de pago	24.560	30.638	31.699	34.752	34.701	41.493	49.347	0,8	0,9	0,8	1,0	1,0	1,2	1,5
	PNP. PATRIMONIO NETO Y PASIVOS (PN + P = A)	2.993.222	3.549.113	3.845.358	3.526.198	3.351.521	3.448.477	3.372.181	100,0	100,0	100,0	100,0	100,0	100,0	100,0
PRO MEMORIA:															
	FONDOS PROPIOS (PN + AF.5 (Pasivo))	1.475.128	1.699.117	1.769.928	1.418.524	1.341.714	1.413.742	1.391.817	49,3	47,9	46,0	40,2	40,0	41,0	41,3

## ANÁLISIS ECONÓMICO GENERAL

## TOTAL SECTOR SOCIEDADES NO FINANCIERAS

Estado de conciliación. Enlace entre balance inicial y final. 2011

CUADRO 3.14

		CUENTAS DE ACUMULACIÓN 2011				
		1	2	3	4	5
		BALANCE AL 31/12/10	BALANCE DIFERENCIAL TOTAL 2 = 5 - 1	CUENTA DE CAPITAL Y FINANCIERA (OPERACIONES) 3 = 2 - 4	CUENTA DE OTRAS VARIACIONES DE ACTIVO (Y PASIVO) (b)	BALANCE AL 31/12/11
(a)	DATOS ESTIMADOS (a)					
	ANF. ACTIVOS NO FINANCIEROS (S.7*)	1.380.353	9.664	32.701	-23.037	1.390.017
	De los cuales:					
	ANF.1 Activos producidos	1.306.444	5.326	32.237	-26.911	1.311.770
	AF. ACTIVOS FINANCIEROS	2.068.124	-85.960	-4.808	-81.150	1.982.164
	De los cuales:					
	AF.4. Préstamos	243.153	9.084	10.010	-926	252.237
	AF.5. Acciones y participaciones	947.274	-85.161	-1.231	-83.929	862.113
	AF.7. Otras cuentas pendientes de cobro	557.956	-16.553	-16.553	0	541.403
	A. TOTAL ACTIVOS (ANF + AF = PN + P)	3.448.477	-76.296	27.893	-104.187	3.372.181
	PN. PATRIMONIO NETO (PN)/VARIACIÓN PATRIMONIO NETO (VPN) = (A - P = ANF + AF - P)	-54.988	116.255	44.432 (c)	71.826	61.267
	ANF. Activos no financieros	1.380.353	9.664	32.701	-23.037	1.390.017
	AFN. Activos financieros menos pasivos (AF - P)	-1.435.341	106.591	11.731	94.863	-1.328.750
	P. PASIVOS	3.503.465	-192.551	-16.539	-176.013	3.310.914
	De los cuales:					
	AF.4. Préstamos	1.459.741	-41.380	-24.156	-17.225	1.418.361
	AF.5. Acciones y participaciones	1.468.730	-138.180	32.047	-170.228	1.330.550
	AF.7. Otras cuentas pendientes de pago	551.908	-15.149	-26.553	11.404	536.759
	PN + P. TOTAL PASIVO MÁS PATRIMONIO NETO (= A)	3.448.477	-76.296	27.893	-104.187	3.372.181
	PRO MEMORIA: FONDOS PROPIOS (PN + AF.5 (Pasivo))	1.413.742	-21.925	76.479	-98.402	1.391.817

## NOTAS A LOS CUADROS DEL CAPÍTULO 3. ANÁLISIS ECONÓMICO GENERAL

### CUADRO 3.1.1

- (a) Estas rúbricas incluyen los importes correspondientes a los Servicios de Intermediación Financiera Medidos Indirectamente (SIFMI). Véase apartado 4.2.a de la «Nota metodológica» del Suplemento Metodológico.
- (b) Véase su detalle en el cuadro 4.1.
- (c) No existe detalle de estos conceptos, al venir incorporados, en la información de base, junto con otras partidas de esta cuenta.
- (d) El suplemento metodológico, que se edita por separado, ofrece en su Nota metodológica el contenido que desde 2006 subsiste en esta partida, año en el que se externalizaron los fondos de pensiones.
- (e) Medido convencionalmente por el montante de la amortización del inmovilizado, ajustada para valores de inmovilizado a precios corrientes. Véase texto de esta publicación.

### CUADRO 3.1.2

Nota: Solo se publica la estructura de las rúbricas más significativas.

### CUADRO 3.1.3

Nota: Solo se publican las tasas de las rúbricas más significativas.

### CUADRO 3.2.1

(a) La formación neta de capital a valor contable, se calcula restando a la formación bruta de capital fijo las amortizaciones contables practicadas por las empresas. La formación neta de capital a precios corrientes, se calcula como diferencia entre la formación bruta de capital y la aproximación que realiza la Central de Balances al consumo de capital fijo a precios corrientes (véase nota e del cuadro 3.1.1 de esta publicación).

### CUADRO 3.3

... Dato no disponible.

### CUADRO 3.5.1

Nota: Aproximación a los valores de mercado de los balances de las empresas. El texto de la publicación ofrece información sobre el método de estimación utilizado.

(a) El suplemento metodológico, que se edita por separado, ofrece en su Nota metodológica el contenido que desde 2006 subsiste en esta partida, año en el que se externalizaron los fondos de pensiones.

### CUADRO 3.6

(a) Se trata de las variaciones del patrimonio neto debidas al ahorro y a las transferencias de capital. Véase cuenta de capital en el cuadro 3.2.

### CUADRO 3.9.1

Fuente: Contabilidad Nacional de España (INE).

Nota: Datos obtenidos con la información disponible al 31/10/2012.

- Inexistencia del fenómeno considerado o carencia de significado de una variación al expresarla en tasas de crecimiento.

### CUADRO 3.9.2

Fuente: Contabilidad Nacional de España (INE).

Nota: Datos obtenidos con la información disponible al 31/10/2012.

### CUADRO 3.10

Fuente: Contabilidad Nacional de España (INE).

Nota: Datos obtenidos con la información disponible al 31/10/2012.

### CUADRO 3.11

Fuente: Cuentas Financieras de la Economía Española (BE).

Nota: Datos obtenidos con la información disponible al 31/10/2012.

### CUADRO 3.12

Fuentes: Central de Balances y Cuentas Financieras de la Economía Española (BE).

Nota: Datos obtenidos con la información disponible al 31/10/2012.

(a) Extrapolación realizada a partir de las cuentas anuales disponibles en la CBI (véase texto de la publicación). El número de empresas utilizadas en el proceso de extrapolación (y la cobertura alcanzada) en cada ejercicio, son: 420.027 (45,4) en 2005, 443.550 (46,5) en 2006, 263.434 (47,5) en 2007, 223.621 (45,1) en 2008, 287.447 (40,3) en 2009 y 225.569 (40,1) en 2010. El ejercicio 2011 se ha estimado a partir de la información disponible en los cuadros S 3.1 a 3.8 (sociedades no financieras colaboradoras con la Central de Balances) de esta publicación.

(b) En tanto no se disponga de un estimador poblacional adecuado (el DIRCE del INE no dispone de datos de las ramas agraria y pesquera), se incluyen los datos de las empresas colaboradoras con la CBI (véase texto de la «Nota metodológica»).

### CUADRO 3.13

Fuentes: Central de Balances y Cuentas Financieras de la Economía Española (BE).

Nota: Datos obtenidos con la información disponible al 31/10/2012.

(a) Extrapolación realizada a partir de las cuentas anuales disponibles en la CBI (véase texto de la publicación). El número de empresas utilizadas en el proceso de extrapolación (y la cobertura alcanzada) en cada ejercicio, son: 420.027 (45,4) en 2005, 443.550 (46,5) en 2006, 263.434 (47,5) en 2007, 223.621 (45,1) en 2008, 287.447 (40,3) en 2009 y 225.569 (40,1) en 2010. El ejercicio 2011 se ha estimado a partir de la información disponible en los cuadros S 3.1 a 3.8 (sociedades no financieras colaboradoras con la Central de Balances) de esta publicación.

### CUADRO 3.14

Fuentes: Contabilidad Nacional de España (INE), Central de Balances y Cuentas Financieras de la Economía Española (BE).

Nota: Datos obtenidos con la información disponible al 31/10/2012.

(a) Extrapolación realizada a partir de las cuentas anuales disponibles en la CBI (véase texto de la publicación). El número de empresas utilizadas en el proceso de extrapolación (y la cobertura alcanzada) en cada ejercicio, son: 420.027 (45,4) en 2005, 443.550 (46,5) en 2006, 263.434 (47,5) en 2007, 223.621 (45,1) en 2008, 287.447 (40,3) en 2009 y 225.569 (40,1) en 2010. El ejercicio 2011 se ha estimado a partir de la información disponible en los cuadros S 3.1 a 3.8 (sociedades no financieras colaboradoras con la Central de Balances) de esta publicación.

(b) Cuentas de revalorización y de otras variaciones en el volumen de los activos (y pasivos).

(c) Se trata de las variaciones del patrimonio neto debidas al ahorro y a las transferencias de capital.

#### 4 TRABAJADORES Y CUENTAS RELACIONADAS. 2002-2011

Las fuentes y notas de los cuadros figuran al final del capítulo.

**TRABAJADORES Y CUENTAS RELACIONADAS**
**CUADRO 4.1.1**
**CUADROS GENERALES**
**Número medio de trabajadores, gastos de personal y remuneración de asalariados. Valores absolutos**

BASES	2007		2008		2009		2010		2011	
	Número de empresas / Cobertura total nacional									
Número de empresas / Cobertura total nacional	9.321 / 33,7 %      9.639 / 31,3 %      9.792 / 30,2 %      10.038 / 31,1 %      7.150 / 26,4 %									
AÑOS	2006	2007	2007	2008	2008	2009	2009	2010	2010	2011
A. NÚMERO MEDIO DE TRABAJADORES (miles)	2.390	2.463	2.561	2.580	2.699	2.566	2.608	2.586	2.209	2.183
1. Fijos	1.711	1.789	1.854	1.900	1.992	1.957	2.009	1.993	1.695	1.691
2. No fijos	679	675	707	680	706	610	599	593	514	492
B. GASTOS DE PERSONAL (millones de euros) (a)	80.432	86.034	88.524	91.961	95.462	92.303	93.760	93.621	80.037	80.270
1. Sueldos y salarios	61.664	66.104	68.060	70.633	73.382	71.004	72.165	72.131	61.588	61.751
2. Cargas sociales	18.768	19.930	20.464	21.328	22.080	21.299	21.595	21.491	18.449	18.519
1. Cotizaciones a la Seguridad Social	14.785	15.728	16.162	16.632	17.422	16.832	17.031	16.947	14.634	14.709
2. Retribuciones a largo plazo mediante sistemas de aportación definida	615	580	554	500	510	456	463	477	442	394
3. Retribuciones por otras prestaciones a largo plazo al personal	189	177	280	685	667	676	626	581	509	555
4. Otras cargas sociales	1.620	1.756	1.713	1.682	1.770	1.712	1.755	1.794	1.561	1.540
5. Sin clasificar (cuestionario reducido)	1.559	1.689	1.755	1.830	1.711	1.623	1.719	1.692	1.304	1.320
C. REMUNERACIÓN DE ASALARIADOS (millones de euros) (a)	83.103	88.906	91.114	95.357	98.764	96.142	97.479	97.241	83.435	83.524
1. Gastos de personal	80.432	86.034	88.524	91.961	95.462	92.303	93.760	93.621	80.037	80.270
2. Indemnizaciones y aplicación de las provisiones por reestructuración del personal	2.671	2.872	2.591	3.396	3.302	3.839	3.719	3.619	3.399	3.254
D. GASTOS DE PERSONAL POR TRABAJADOR (euros) (B / A)	33.656	34.926	34.569	35.650	35.375	35.970	35.948	36.202	36.233	36.772
E. REMUNERACIÓN DE ASALARIADOS POR TRABAJADOR (euros) (C / A)	34.773	36.092	35.581	36.966	36.599	37.466	37.374	37.602	37.771	38.263



**TRABAJADORES Y CUENTAS RELACIONADAS**
**CUADRO 4.1.2**
**CUADROS GENERALES**
**Número medio de trabajadores, gastos de personal y remuneración de asalariados. Estructura**

BASES	2007		2008		2009		2010		2011	
	Número de empresas / Cobertura total nacional									
AÑOS	2006	2007	2007	2008	2008	2009	2009	2010	2010	2011
A. NÚMERO MEDIO DE TRABAJADORES	100,0	100,0	100,0	100,0	100,0	100,0	100,0	100,0	100,0	100,0
1. Fijos	71,6	72,6	72,4	73,7	73,8	76,2	77,0	77,1	76,7	77,5
2. No fijos	28,4	27,4	27,6	26,3	26,2	23,8	23,0	22,9	23,3	22,5
B. GASTOS DE PERSONAL	100,0	100,0	100,0	100,0	100,0	100,0	100,0	100,0	100,0	100,0
1. Sueldos y salarios	76,7	76,8	76,9	76,8	76,9	76,9	77,0	77,0	76,9	76,9
2. Cargas sociales	23,3	23,2	23,1	23,2	23,1	23,1	23,0	23,0	23,1	23,1
1. Cotizaciones a la Seguridad Social	18,4	18,3	18,3	18,1	18,2	18,2	18,2	18,1	18,3	18,3
2. Retribuciones a largo plazo mediante sistemas de aportación definida	0,8	0,7	0,6	0,5	0,5	0,5	0,5	0,5	0,6	0,5
3. Retribuciones por otras prestaciones a largo plazo al personal	0,2	0,2	0,3	0,7	0,7	0,7	0,7	0,6	0,6	0,7
4. Otras cargas sociales	2,0	2,0	1,9	1,8	1,9	1,9	1,9	1,9	2,0	1,9
5. Sin clasificar (cuestionario reducido)	1,9	2,0	2,0	2,0	1,8	1,8	1,8	1,8	1,6	1,6
C. REMUNERACIÓN DE ASALARIADOS	103,3	103,3	102,9	103,7	103,5	104,2	104,0	103,9	104,2	104,1
1. Gastos de personal	100,0	100,0	100,0	100,0	100,0	100,0	100,0	100,0	100,0	100,0
2. Indemnizaciones y aplicación de las provisiones por reestructuración del personal	3,3	3,3	2,9	3,7	3,5	4,2	4,0	3,9	4,2	4,1

**TRABAJADORES Y CUENTAS RELACIONADAS**
**CUADRO 4.1.3**
**CUADROS GENERALES**
**Número medio de trabajadores, gastos de personal y remuneración de asalariados. Tasas de variación sobre las mismas empresas del año anterior**

	<u>BASES</u>	2002	2003	2004	2005	2006	2007	2008	2009	2010	2011
Número de empresas		8.420	8.822	9.049	9.123	9.276	9.321	9.639	9.792	10.038	7.150
	<u>AÑOS</u>	2002	2003	2004	2005	2006	2007	2008	2009	2010	2011
A. NÚMERO MEDIO DE TRABAJADORES		1,5	1,3	2,8	3,3	3,4	3,1	0,7	-4,9	-0,8	-1,2
1. Fijos		2,5	1,8	2,3	3,2	4,1	4,6	2,5	-1,8	-0,8	-0,2
2. No fijos		-1,0	0,0	4,1	3,6	1,7	-0,7	-3,8	-13,7	-1,1	-4,3
B. GASTOS DE PERSONAL		5,2	4,7	4,8	5,8	6,8	7,0	3,9	-3,3	-0,1	0,3
1. Sueldos y salarios		5,0	4,9	4,9	5,7	7,0	7,2	3,8	-3,2	0,0	0,3
2. Cargas sociales		6,0	3,9	4,6	6,2	6,2	6,2	4,2	-3,5	-0,5	0,4
1. Cotizaciones a la Seguridad Social		5,1	4,7	4,9	5,9	6,3	6,4	2,9	-3,4	-0,5	0,5
2. Retribuciones a largo plazo mediante sistemas de aportación definida		46,6	11,9	-1,2	-3,7	8,1	-5,8	-9,8	-10,5	2,9	-10,9
3. Retribuciones por otras prestaciones a largo plazo al personal		-14,7	-42,6	-7,3	2,6	8,7	-6,4	144,9	1,3	-7,2	9,0
4. Otras cargas sociales		6,8	0,4	5,0	13,0	4,4	8,4	-1,8	-3,3	2,2	-1,3
5. Sin clasificar (cuestionario reducido)		6,3	7,3	5,8	7,1	6,0	8,4	4,3	-5,2	-1,6	1,3
C. REMUNERACIÓN DE ASALARIADOS		4,3	3,9	4,7	6,4	6,7	7,0	4,7	-2,7	-0,2	0,1
1. Gastos de personal		5,2	4,7	4,8	5,8	6,8	7,0	3,9	-3,3	-0,1	0,3
2. Indemnizaciones y aplicación de las provisiones por reestructuración del personal		-13,2	-14,5	1,5	26,2	4,3	7,5	31,1	16,3	-2,7	-4,3
D. GASTOS DE PERSONAL POR TRABAJADOR		3,7	3,3	1,9	2,4	3,3	3,8	3,1	1,7	0,7	1,5
E. REMUNERACIÓN DE ASALARIADOS POR TRABAJADOR		2,8	2,6	1,8	3,0	3,3	3,8	3,9	2,4	0,6	1,3

**TRABAJADORES Y CUENTAS RELACIONADAS**  
**CUADROS POR ACTIVIDAD, TAMAÑO Y NATURALEZA**

**CUADRO 4.2**

**Gastos de personal. Tasas de variación sobre las mismas empresas en el año anterior**

<u>BASES</u>	<u>2002</u>	<u>2003</u>	<u>2004</u>	<u>2005</u>	<u>2006</u>	<u>2007</u>	<u>2008</u>	<u>2009</u>	<u>2010</u>	<u>2011</u>		
Número de empresas	8.420	8.822	9.049	9.123	9.276	9.321	9.639	9.792	10.038	7.150		
<u>AÑOS</u>	<u>2002</u>	<u>2003</u>	<u>2004</u>	<u>2005</u>	<u>2006</u>	<u>2007</u>	<u>2008</u>	<u>2009</u>	<u>2010</u>	<u>2011</u>		
AGrupaciones de actividad (CNAE 2009)											Contrib.	Tasa
1. Energía	2,9	3,0	3,2	4,8	5,3	5,9	6,4	0,7	0,5	0,0	0,6	
1.1 Minería y extracción	-4,4	-5,8	-2,5	-7,4	-1,4	0,8	-3,5	-7,8	-7,2	0,0	-10,0	
1.2 Coquerías y refino de petróleo	0,7	2,3	6,3	4,3	5,8	4,3	7,7	-1,5	2,2	0,0	5,0	
1.3 Energía, gas y agua	4,3	4,3	3,5	6,4	5,9	6,5	7,1	1,5	0,8	0,0	0,6	
2. Industria	3,0	2,5	3,3	2,4	3,0	4,3	1,6	-6,7	-0,5	0,1	0,5	
2.1 Industria de la alimentación bebidas y tabaco	2,1	3,5	3,4	5,6	1,7	3,0	1,2	-2,3	-0,3	0,0	0,0	
2.2 Industria química	4,1	6,8	2,9	7,0	3,8	5,4	5,3	-2,2	-2,8	0,0	0,8	
2.3 Fabricación de productos minerales y metálicos	2,7	3,9	6,0	2,5	3,6	6,3	3,4	-12,5	-0,4	0,0	1,2	
2.4 Fabricación de productos informáticos y electrónicos, y de material y equipo eléctrico	-2,3	-4,0	2,8	2,8	4,6	4,9	1,7	-9,6	-5,0	0,0	1,4	
2.5 Fabricación de material de transporte	4,7	0,4	2,5	-1,5	2,6	2,2	-2,2	-5,4	2,4	0,0	0,8	
2.6 Otras industrias manufactureras	4,0	4,0	2,0	2,5	2,8	5,0	2,7	-7,3	-0,7	0,0	-0,4	
3. Servicios	6,8	6,0	5,9	7,3	8,0	8,1	4,5	-2,1	1,0	0,9	1,4	
3.1 Comercio y hostelería	8,0	8,0	7,2	7,2	7,7	7,2	3,8	-3,8	0,7	0,4	1,8	
3.2 Transporte	5,2	7,2	5,4	5,0	6,1	7,5	3,9	-0,6	-1,5	0,0	-0,1	
3.3 Información y comunicaciones	4,6	-0,5	-2,0	4,3	4,3	4,8	3,6	-1,1	0,4	0,1	1,4	
3.4 Otros servicios	8,5	7,2	9,6	11,1	11,9	11,5	6,3	-1,6	2,9	0,4	2,0	
4. Actividades con cobertura reducida	5,8	5,3	4,2	8,1	12,4	8,4	3,8	-5,5	-7,3	-0,7	-8,9	
<b>TOTAL</b>	<b>5,2</b>	<b>4,7</b>	<b>4,8</b>	<b>5,8</b>	<b>6,8</b>	<b>7,0</b>	<b>3,9</b>	<b>-3,3</b>	<b>-0,1</b>	<b>0,3</b>	<b>0,3</b>	
TAMAÑOS												
1. Pequeñas	5,0	5,9	4,4	4,9	4,8	4,9	2,1	-6,2	-3,0	-0,1	-1,8	
2. Medianas	6,0	6,7	5,2	6,1	6,6	6,7	3,6	-4,2	-0,7	0,1	0,7	
3. Grandes	5,1	4,3	4,8	5,8	6,9	7,1	4,0	-3,1	0,0	0,3	0,3	
NATURALEZA												
1. Públicas	5,0	6,0	5,0	3,7	7,6	9,3	6,4	3,3	-3,1	-0,2	-2,1	
2. Privadas	5,3	4,5	4,8	6,1	6,7	6,7	3,6	-4,0	0,2	0,5	0,6	

**TRABAJADORES Y CUENTAS RELACIONADAS**  
**CUADROS POR ACTIVIDAD, TAMAÑO Y NATURALEZA**  
**Número medio de trabajadores. Valores absolutos**

**CUADRO 4.3.1**

**Miles**

BANCO DE ESPAÑA 137 CENTRAL DE BALANCES, 2011

BASES	2002	2003	2004	2005	2006	2007	2008	2009	2010	2011
Número de empresas	8.420	8.822	9.049	9.123	9.276	9.321	9.639	9.792	10.038	7.150
AÑOS	2002	2003	2004	2005	2006	2007	2008	2009	2010	2011
AGRUPACIONES DE ACTIVIDAD (CNAE 2009)										
1. Energía	112	106	110	113	127	145	154	154	155	125
1.1 Minería y extracción	12	11	10	10	9	7	8	7	8	5
1.2 Coquerías y refino de petróleo	7	8	8	8	8	9	9	9	9	9
1.3 Energía, gas y agua	93	87	92	96	110	130	136	138	138	111
2. Industria	465	468	486	498	509	514	503	477	462	381
2.1 Industria de la alimentación bebidas y tabaco	68	66	69	75	81	79	76	73	77	65
2.2 Industria química	46	46	47	49	50	56	53	49	51	34
2.3 Fabricación de productos minerales y metálicos	81	82	88	88	91	89	87	81	77	61
2.4 Fabricación de productos informáticos y electrónicos, y de material y equipo eléctrico	46	43	45	47	47	47	44	42	33	29
2.5 Fabricación de material de transporte	114	116	120	124	123	123	126	120	113	103
2.6 Otras industrias manufactureras	111	115	117	113	118	120	117	112	109	90
3. Servicios	1.050	1.143	1.367	1.472	1.548	1.607	1.723	1.737	1.789	1.541
3.1 Comercio y hostelería	443	491	567	609	630	660	699	694	704	610
3.2 Transporte	200	200	211	219	220	238	244	242	252	224
3.3 Información y comunicaciones	110	113	120	133	137	136	150	150	156	130
3.4 Otros servicios	297	339	469	512	561	575	630	651	677	577
4. Actividades con cobertura reducida	136	137	156	170	194	196	200	198	180	136
<b>TOTAL</b>	<b>1.763</b>	<b>1.854</b>	<b>2.120</b>	<b>2.253</b>	<b>2.378</b>	<b>2.463</b>	<b>2.580</b>	<b>2.566</b>	<b>2.586</b>	<b>2.183</b>
TAMAÑOS										
1. Pequeñas	82	82	79	75	80	82	89	107	102	65
2. Medianas	240	245	252	273	273	255	255	209	219	179
3. Grandes	1.442	1.527	1.789	1.905	2.024	2.127	2.235	2.249	2.264	1.939
NATURALEZA										
1. Públicas	208	208	220	219	226	240	236	235	233	207
2. Privadas	1.555	1.646	1.900	2.034	2.151	2.223	2.343	2.331	2.353	1.976

**TRABAJADORES Y CUENTAS RELACIONADAS**  
**CUADROS POR ACTIVIDAD, TAMAÑO Y NATURALEZA**

**CUADRO 4.3.2**

Número medio de trabajadores. Tasas de variación sobre las mismas empresas en el año anterior

	BASES	2002	2003	2004	2005	2006	2007	2008	2009	2010	2011		
	Número de empresas	8.420	8.822	9.049	9.123	9.276	9.321	9.639	9.792	10.038	7.150		
	AÑOS	2002	2003	2004	2005	2006	2007	2008	2009	2010	2011		
AGRUPACIONES DE ACTIVIDAD (CNAE 2009)											Contrib.	Tasa	
1. Energía		2,5	0,2	0,0	0,1	2,0	2,4	3,7	-1,9	-2,4	-0,1	-1,7	
1.1 Minería y extracción		-8,2	-8,4	-9,4	-12,6	-8,7	-8,7	-3,7	-11,4	-6,9	0,0	-8,8	
1.2 Coquerías y refino de petróleo		-3,6	1,0	2,4	1,2	1,1	7,5	4,3	-3,0	0,1	0,0	1,3	
1.3 Energía, gas y agua		4,5	1,4	0,9	1,5	3,0	2,7	4,2	-1,2	-2,3	-0,1	-1,6	
2. Industria		-1,0	-0,9	-0,4	-0,7	-0,7	0,5	-1,4	-7,1	-2,6	-0,2	-1,4	
2.1 Industria de la alimentación bebidas y tabaco		-0,2	-1,5	0,5	1,6	0,1	-0,1	-1,9	-4,2	-1,8	0,0	-1,6	
2.2 Industria química		0,3	1,5	-0,2	3,1	-1,2	0,2	-0,1	-3,6	-1,2	0,0	-1,3	
2.3 Fabricación de productos minerales y metálicos		-0,2	0,9	0,4	-0,6	0,2	2,6	-2,1	-10,5	-4,1	-0,1	-2,9	
2.4 Fabricación de productos informáticos y electrónicos, y de material y equipo eléctrico		-5,3	-8,1	1,2	-0,2	0,6	0,8	-1,1	-11,6	-6,4	0,0	-1,8	
2.5 Fabricación de material de transporte		-1,3	-1,0	-1,0	-3,7	-2,0	-0,8	-1,5	-5,8	-0,8	0,0	0,1	
2.6 Otras industrias manufactureras		-0,5	0,4	-1,7	-0,6	-1,0	1,0	-1,2	-7,5	-3,2	-0,1	-1,8	
3. Servicios		2,5	2,2	4,4	5,0	4,6	3,9	1,6	-4,6	0,7	-0,2	-0,2	
3.1 Comercio y hostelería		5,4	4,7	5,0	5,2	3,1	4,1	1,1	-5,1	-0,4	-0,1	-0,3	
3.2 Transporte		-1,8	1,2	1,3	1,1	1,6	3,1	0,2	-2,5	-1,6	-0,2	-1,5	
3.3 Información y comunicaciones		-1,0	-3,1	-4,4	1,3	2,7	0,5	1,9	-3,0	-0,5	0,0	0,7	
3.4 Otros servicios		2,6	1,2	7,7	7,5	8,2	4,9	2,6	-5,2	3,1	0,0	0,1	
4. Actividades con cobertura reducida		1,3	2,0	1,4	3,5	5,8	3,6	-3,1	-4,6	-9,2	-0,7	-9,9	
<b>TOTAL</b>		<b>1,5</b>	<b>1,3</b>	<b>2,8</b>	<b>3,3</b>	<b>3,4</b>	<b>3,1</b>	<b>0,7</b>	<b>-4,9</b>	<b>-0,8</b>	<b>-1,2</b>	<b>-1,2</b>	
TAMAÑOS													
1. Pequeñas		1,1	0,9	0,6	-0,3	0,1	-0,4	-3,7	-7,1	-4,2	-0,1	-3,9	
2. Medianas		1,9	2,1	1,9	2,1	2,3	1,7	-1,4	-5,8	-1,9	-0,1	-1,6	
3. Grandes		1,4	1,2	3,0	3,6	3,7	3,4	1,2	-4,7	-0,6	-0,9	-1,0	
NATURALEZA													
1. Públicas		-1,4	0,8	1,0	-0,8	2,5	3,3	1,8	0,5	-2,2	-0,4	-3,7	
2. Privadas		1,9	1,4	3,0	3,8	3,5	3,0	0,6	-5,4	-0,7	-0,8	-0,9	

**TRABAJADORES Y CUENTAS RELACIONADAS**  
**CUADROS POR ACTIVIDAD, TAMAÑO Y NATURALEZA**

**CUADRO 4.4**

**Gastos de personal por trabajador. Tasas de variación sobre las mismas empresas en el año anterior**

	<u>BASES</u>	<u>2002</u>	<u>2003</u>	<u>2004</u>	<u>2005</u>	<u>2006</u>	<u>2007</u>	<u>2008</u>	<u>2009</u>	<u>2010</u>	<u>2011</u>
Número de empresas		8.420	8.822	9.049	9.123	9.276	9.321	9.639	9.792	10.038	7.150
	<u>AÑOS</u>	<u>2002</u>	<u>2003</u>	<u>2004</u>	<u>2005</u>	<u>2006</u>	<u>2007</u>	<u>2008</u>	<u>2009</u>	<u>2010</u>	<u>2011</u>
<b>AGRUPACIONES DE ACTIVIDAD (CNAE 2009)</b>											
1. Energía		0,4	2,7	3,2	4,6	3,3	3,5	2,6	2,6	3,0	2,3
1.1 Minería y extracción		4,1	2,8	7,6	5,9	7,9	10,4	0,2	4,1	-0,4	-1,3
1.2 Coquerías y refino de petróleo		4,4	1,2	3,9	3,0	4,6	-2,9	3,2	1,6	2,0	3,7
1.3 Energía, gas y agua		-0,2	2,9	2,5	4,8	2,8	3,7	2,8	2,7	3,2	2,2
2. Industria		4,1	3,4	3,7	3,1	3,8	3,7	3,1	0,4	2,2	2,0
2.1 Industria de la alimentación bebidas y tabaco		2,3	5,1	2,9	3,9	1,6	3,2	3,2	1,9	1,6	1,6
2.2 Industria química		3,8	5,2	3,1	3,8	5,0	5,3	5,4	1,5	-1,6	2,2
2.3 Fabricación de productos minerales y metálicos		2,9	2,9	5,6	3,0	3,4	3,6	5,6	-2,3	3,8	4,3
2.4 Fabricación de productos informáticos y electrónicos, y de material y equipo eléctrico		3,2	4,4	1,6	2,9	4,0	4,0	2,8	2,3	1,5	3,3
2.5 Fabricación de material de transporte		6,0	1,4	3,5	2,3	4,7	3,1	-0,7	0,3	3,3	0,8
2.6 Otras industrias manufactureras		4,5	3,7	3,7	3,1	3,8	3,9	3,9	0,2	2,6	1,5
3. Servicios		4,2	3,7	1,4	2,2	3,2	4,0	2,9	2,6	0,3	1,6
3.1 Comercio y hostelería		2,4	3,1	2,1	1,9	4,5	3,0	2,6	1,4	1,1	2,0
3.2 Transporte		7,1	5,9	4,1	3,9	4,4	4,3	3,7	1,9	0,1	1,4
3.3 Información y comunicaciones		5,6	2,7	2,4	2,9	1,5	4,3	1,7	2,0	1,0	0,7
3.4 Otros servicios		5,7	6,0	1,7	3,3	3,4	6,3	3,6	3,7	-0,1	1,9
4. Actividades con cobertura reducida		4,4	3,3	2,7	4,5	6,3	4,7	7,1	-0,9	2,1	1,2
<b>TOTAL</b>		<b>3,7</b>	<b>3,3</b>	<b>1,9</b>	<b>2,4</b>	<b>3,3</b>	<b>3,8</b>	<b>3,1</b>	<b>1,7</b>	<b>0,7</b>	<b>1,5</b>
<b>TAMAÑOS</b>											
1. Pequeñas		3,8	5,0	3,7	5,2	4,7	5,3	6,0	1,0	1,3	2,1
2. Medianas		4,1	4,6	3,2	3,9	4,2	4,9	5,1	1,7	1,2	2,4
3. Grandes		3,6	3,1	1,7	2,1	3,2	3,6	2,8	1,7	0,6	1,4
<b>NATURALEZA</b>											
1. Públicas		6,5	5,2	3,9	4,5	5,0	5,7	4,5	2,8	-1,0	1,7
2. Privadas		3,3	3,1	1,7	2,2	3,2	3,5	3,0	1,5	0,9	1,5

**TRABAJADORES Y CUENTAS RELACIONADAS**  
**CUADROS POR ACTIVIDAD, TAMAÑO Y NATURALEZA**

**CUADRO 4.5**

**Gastos de personal respecto del valor añadido bruto al coste de los factores**

BASES	2007		2008		2009		2010		2011		
	Número de empresas / Cobertura total nacional										
AÑOS		2006	2007	2007	2008	2008	2009	2009	2010	2010	2011
AGRUPACIONES DE ACTIVIDAD (CNAE 2009)											
1. Energía		30,0	31,2	31,1	32,2	31,5	33,9	34,1	31,9	29,5	29,9
1.1 Minería y extracción		85,6	106,6	90,6	127,2	74,0	83,9	84,4	67,9	62,8	69,4
1.2 Coquerías y refino de petróleo		20,4	25,0	23,1	33,6	31,4	55,0	53,8	33,1	33,1	36,7
1.3 Energía, gas y agua		30,1	30,5	30,4	30,2	30,4	31,7	31,7	30,9	28,3	28,5
2. Industria		56,7	54,2	54,4	60,8	60,3	67,0	66,0	61,2	60,0	61,4
2.1 Industria de la alimentación bebidas y tabaco		52,2	48,9	49,0	50,0	51,2	49,6	51,6	50,8	48,4	50,3
2.2 Industria química		57,3	54,5	54,8	59,1	57,5	62,4	60,7	50,7	48,4	48,3
2.3 Fabricación de productos minerales y metálicos		43,5	42,1	42,5	53,8	53,0	86,9	83,9	68,8	67,2	71,2
2.4 Fabricación de productos informáticos y electrónicos, y de material y equipo eléctrico		58,2	57,0	57,4	61,6	58,7	69,9	68,8	70,7	67,6	73,5
2.5 Fabricación de material de transporte		67,9	64,2	65,1	74,5	74,4	71,5	70,1	69,5	68,5	68,3
2.6 Otras industrias manufactureras		63,2	61,4	59,6	64,7	64,4	67,4	66,9	62,4	61,3	61,9
3. Servicios		56,8	56,8	57,8	60,0	62,4	64,0	62,5	62,8	62,2	63,4
3.1 Comercio y hostelería		60,1	60,0	59,9	63,3	64,2	65,9	67,3	66,5	65,0	66,2
3.2 Transporte		64,5	64,6	65,0	67,7	67,3	70,1	69,8	65,6	64,4	63,6
3.3 Información y comunicaciones		31,1	30,3	31,8	32,6	36,3	37,6	34,8	36,6	36,1	38,2
3.4 Otros servicios		80,7	81,0	82,0	82,8	83,2	83,7	81,0	82,5	84,5	85,1
4. Actividades con cobertura reducida		47,0	51,7	54,1	64,4	65,0	66,6	66,5	76,3	74,9	70,8
<b>TOTAL</b>		<b>52,4</b>	<b>52,5</b>	<b>53,3</b>	<b>56,9</b>	<b>58,1</b>	<b>60,8</b>	<b>59,8</b>	<b>59,0</b>	<b>57,6</b>	<b>58,4</b>
TAMAÑOS											
1. Pequeñas		61,4	62,3	63,5	70,8	70,8	74,9	74,2	74,8	72,3	76,0
2. Medianas		56,7	57,0	58,9	63,6	63,5	66,6	66,5	65,7	64,3	65,6
3. Grandes		51,6	51,8	52,5	55,9	57,2	59,9	58,7	57,9	56,7	57,4
NATURALEZA											
1. Públicas		71,6	71,3	70,7	70,9	70,2	74,6	78,4	74,9	75,1	73,3
2. Privadas		50,7	50,9	51,9	55,7	57,0	59,5	58,2	57,6	56,0	57,0

**TRABAJADORES Y CUENTAS RELACIONADAS**  
**CUADROS POR ACTIVIDAD, TAMAÑO Y NATURALEZA**  
**Porcentaje de empresas con aumento en el empleo medio**

	<u>BASES</u>	<u>2002</u>	<u>2003</u>	<u>2004</u>	<u>2005</u>	<u>2006</u>	<u>2007</u>	<u>2008</u>	<u>2009</u>	<u>2010</u>	<u>2011</u>
Número de empresas		8.420	8.822	9.049	9.123	9.276	9.321	9.639	9.792	10.038	7.150
	<u>AÑOS</u>	<u>2002</u>	<u>2003</u>	<u>2004</u>	<u>2005</u>	<u>2006</u>	<u>2007</u>	<u>2008</u>	<u>2009</u>	<u>2010</u>	<u>2011</u>
AGRUPACIONES DE ACTIVIDAD (CNAE 2009)											
1. Energía		68,6	67,8	73,8	71,9	70,7	70,1	65,2	55,3	60,7	58,3
1.1 Minería y extracción		51,0	48,1	56,9	58,5	56,3	56,3	49,1	35,1	47,4	41,9
1.2 Coquerías y refino de petróleo		28,6	85,7	100,0	83,3	57,1	83,3	83,3	57,1	57,1	42,9
1.3 Energía, gas y agua		73,9	71,9	76,8	74,6	74,1	72,5	68,7	59,8	63,5	62,1
2. Industria		62,0	60,2	58,3	57,7	59,3	60,6	48,6	33,7	47,7	54,1
2.1 Industria de la alimentación bebidas y tabaco		68,4	67,7	69,4	68,2	65,3	65,6	61,3	49,7	54,1	56,8
2.2 Industria química		68,9	70,5	61,6	58,1	56,6	62,1	54,5	41,9	56,1	59,5
2.3 Fabricación de productos minerales y metálicos		62,3	62,8	58,3	59,1	62,6	63,3	43,2	24,6	39,2	53,6
2.4 Fabricación de productos informáticos y electrónicos, y de material y equipo eléctrico		58,7	54,7	61,8	58,0	63,6	64,8	47,7	27,4	42,1	48,3
2.5 Fabricación de material de transporte		51,7	49,6	48,3	47,7	46,3	46,2	39,0	23,8	47,1	49,0
2.6 Otras industrias manufactureras		59,1	55,3	53,3	53,2	56,6	57,8	46,6	31,9	48,4	53,5
3. Servicios		72,5	72,2	72,1	73,3	72,4	71,8	63,2	49,0	55,9	59,1
3.1 Comercio y hostelería		71,7	70,6	70,9	71,3	69,4	69,6	57,9	42,0	53,0	56,0
3.2 Transporte		74,9	69,8	66,8	64,6	69,5	73,0	63,0	42,5	52,2	54,8
3.3 Información y comunicaciones		60,9	58,2	57,1	64,3	68,2	62,6	55,7	50,0	44,1	54,5
3.4 Otros servicios		75,2	77,2	77,1	78,8	76,8	75,5	70,5	58,4	61,6	63,9
4. Actividades con cobertura reducida		70,6	71,0	72,7	72,5	72,6	70,1	54,0	47,9	49,2	47,7
<b>TOTAL</b>		<b>68,7</b>	<b>68,3</b>	<b>68,5</b>	<b>69,0</b>	<b>69,0</b>	<b>68,6</b>	<b>57,9</b>	<b>45,3</b>	<b>53,1</b>	<b>56,1</b>
TAMAÑOS											
1. Pequeñas		73,3	73,4	73,2	73,0	72,4	70,6	60,3	49,5	56,8	60,2
2. Medianas		65,1	63,3	63,7	65,0	65,5	66,8	54,3	42,2	50,7	53,6
3. Grandes		58,1	58,6	62,4	64,3	65,4	66,0	58,1	37,4	46,2	49,3
NATURALEZA											
1. Públicas		71,9	79,1	75,6	74,8	74,8	75,7	75,9	65,7	65,5	58,8
2. Privadas		68,6	67,9	68,2	68,7	68,8	68,2	57,2	44,4	52,5	56,0



TRABAJADORES Y CUENTAS RELACIONADAS

CUADRO 4.7

CUADROS DE DETALLE

Gastos de personal por trabajador. Detalle por tamaño y naturaleza

Euros

BASES	2007		2008		2009		2010		2011	
	2006	2007	2007	2008	2008	2009	2009	2010	2010	2011
Número de empresas / Cobertura total nacional	9.321 / 33,7 %		9.639 / 31,3 %		9.792 / 30,2 %		10.038 / 31,1 %		7.150 / 26,4 %	
AÑOS	2006	2007	2007	2008	2008	2009	2009	2010	2010	2011
TOTAL GASTOS DE PERSONAL POR TRABAJADOR	33.656	34.926	34.569	35.650	35.375	35.970	35.948	36.202	36.233	36.772
1. Sueldos y salarios	25.803	26.835	26.578	27.382	27.193	27.670	27.669	27.892	27.881	28.289
2. Cargas sociales	7.853	8.091	7.991	8.268	8.182	8.300	8.280	8.310	8.352	8.484
TAMAÑO										
1. Pequeñas	29.047	30.591	28.709	30.434	30.234	30.532	31.829	32.241	32.521	33.220
1. Sueldos y salarios	22.760	23.935	22.594	23.976	23.891	24.152	25.001	25.398	25.441	25.971
2. Cargas sociales	6.287	6.656	6.115	6.458	6.343	6.380	6.828	6.843	7.080	7.248
2. Medianas	33.424	35.057	34.032	35.756	35.426	36.040	36.337	36.787	37.919	38.820
1. Sueldos y salarios	25.864	27.149	26.499	27.784	27.491	28.062	28.347	28.736	29.569	30.318
2. Cargas sociales	7.560	7.908	7.534	7.971	7.934	7.978	7.990	8.051	8.350	8.502
3. Grandes	33.867	35.076	34.878	35.847	35.622	36.223	36.103	36.325	36.204	36.702
1. Sueldos y salarios	25.916	26.909	26.755	27.472	27.327	27.801	27.727	27.923	27.808	28.179
2. Cargas sociales	7.951	8.168	8.124	8.375	8.296	8.422	8.376	8.402	8.396	8.523
NATURALEZA										
1'. Públicas	36.759	38.868	38.416	40.144	40.052	41.181	40.873	40.470	40.844	41.557
1. Sueldos y salarios	28.667	30.282	30.023	31.167	31.101	32.041	31.815	31.290	31.632	32.351
2. Cargas sociales	8.091	8.586	8.393	8.977	8.950	9.141	9.058	9.180	9.212	9.206
2'. Privadas	33.321	34.500	34.186	35.197	34.931	35.444	35.453	35.779	35.735	36.270
1. Sueldos y salarios	25.494	26.463	26.234	27.000	26.822	27.229	27.251	27.555	27.475	27.862
2. Cargas sociales	7.828	8.037	7.951	8.197	8.109	8.215	8.201	8.224	8.259	8.408

TRABAJADORES Y CUENTAS RELACIONADAS

CUADRO 4.8

CUADROS DE DETALLE

Obligaciones por prestaciones al personal y similares. Saldos y movimientos.

Millones de euros

	<u>BASES</u>	<u>2002</u>	<u>2003</u>	<u>2004</u>	<u>2005</u>	<u>2006</u>	<u>2007</u>	<u>2008</u>	<u>2009</u>	<u>2010</u>	<u>2011</u>
Número de empresas (a)		1.889	1.956	2.165	2.447	2.621	2.532	2.500	2.626	2.814	2.165
	<u>AÑOS</u>	<u>2002</u>	<u>2003</u>	<u>2004</u>	<u>2005</u>	<u>2006</u>	<u>2007</u>	<u>2008</u>	<u>2009</u>	<u>2010</u>	<u>2011</u>
A. EMPRESAS CON RETRIBUCIONES A LARGO PLAZO MEDIANTE SISTEMAS DE APORTACIÓN DEFINIDA		316	348	403	429	468	451	426	465	465	361
Aportaciones en el período		496	560	575	560	609	580	500	456	477	394
B. EMPRESAS CON OBLIGACIONES POR OTRAS PRESTACIONES A LARGO PLAZO AL PERSONAL (b)		231	219	240	227	238	229	451	473	502	374
1. Saldo inicial		3.373	1.398	1.375	1.307	1.918	1.934	4.404	4.631	4.788	4.767
2. Incrementos		501	239	216	807	273	246	666	832	732	636
3. Disminuciones		2.466	299	295	198	270	233	664	634	630	933
4. Saldo final		1.409	1.338	1.296	1.916	1.921	1.947	4.406	4.828	4.890	4.469
C. EMPRESAS CON PROVISIONES POR REESTRUCTURACIÓN DEL PERSONAL		178	183	196	203	205	193	151	157	161	138
1. Saldo inicial		9.153	6.246	7.486	8.652	8.635	8.940	8.675	8.148	6.793	5.827
2. Incrementos		2.266	3.000	2.743	2.229	2.393	1.972	1.388	1.555	1.139	3.163
3. Disminuciones		5.166	1.728	1.626	2.234	1.989	2.090	1.966	2.188	1.987	1.838
4. Saldo final		6.253	7.518	8.603	8.646	9.038	8.822	8.097	7.515	5.945	7.152

**TRABAJADORES Y CUENTAS RELACIONADAS**  
**CUADROS DE DETALLE**  
**Clasificación del personal por ocupación**

**CUADRO 4.9**

BANCO DE ESPAÑA 144 CENTRAL DE BALANCES, 2011

BASES	2002	2003	2004	2005	2006	2007	2008	2009	2010	2011
Número de empresas	8.420	8.822	9.049	9.123	9.276	9.321	9.639	9.792	10.038	7.150
AÑOS	2002	2003	2004	2005	2006	2007	2008	2009	2010	2011
NÚMERO DE TRABAJADORES (miles)	1.849	1.940	2.208	2.356	2.477	2.524	2.505	2.482	2.391	2.069
PEQUEÑAS	85	85	81	78	83	84	66	61	95	64
MEDIANAS	245	251	259	282	282	260	231	178	207	173
GRANDES	1.520	1.605	1.867	1.997	2.112	2.179	2.209	2.243	2.090	1.832
DETALLE POR OCUPACIÓN (a) (b)										
A. MEDIANAS	100,0	100,0	100,0	100,0	100,0	100,0	100,0	100,0	100,0	100,0
Personal directivo (c)	1,3	1,3	1,4	1,6	1,6	1,6	2,3	2,8	2,9	2,5
Técnicos y profesionales científicos e intelectuales de apoyo	7,1	7,4	8,1	9,5	9,9	8,6	6,8	8,3	8,4	6,9
Empleados de tipo administrativo	6,2	6,1	6,2	6,8	6,8	6,3	5,8	7,0	6,4	5,6
Comerciales, vendedores y similares	4,3	4,0	4,5	5,2	4,6	4,4	4,0	4,4	4,1	3,7
Resto del personal asalariado	25,8	26,3	25,4	28,2	27,8	24,6	23,7	26,8	26,9	23,8
Sin clasificar (cuestionario reducido)	55,3	54,9	54,5	48,7	49,3	54,6	57,4	50,7	51,3	57,4
B. GRANDES	100,0	100,0	100,0	100,0	100,0	100,0	100,0	100,0	100,0	100,0
Personal directivo (c)	1,6	1,6	1,6	1,6	1,7	1,8	2,6	2,6	2,5	2,9
Técnicos y profesionales científicos e intelectuales de apoyo	17,0	16,6	16,3	15,9	16,4	17,0	16,4	16,8	16,0	16,4
Empleados de tipo administrativo	10,5	10,9	10,6	10,7	10,3	9,7	9,2	9,0	8,7	8,1
Comerciales, vendedores y similares	17,2	18,5	17,9	17,9	18,0	16,9	12,6	12,1	13,9	12,8
Resto del personal asalariado	53,7	52,5	53,7	53,8	53,6	54,5	59,2	59,5	59,0	59,8

TRABAJADORES Y CUENTAS RELACIONADAS

CUADRO 4.10

CUADROS DE DETALLE

Clasificación del personal por ocupación y sexo. Estructura hombres / mujeres en cada grupo

AÑOS	Hombres						Mujeres					
	2009		2010		2011		2009		2010		2011	
	Número de empresas (a)		7391		8751		7391		8751		7086	
	2008	2009	2009	2010	2010	2011	2008	2009	2009	2010	2010	2011
NÚMERO DE TRABAJADORES	57,1	56,8	56,7	56,0	56,0	56,1	42,9	43,2	43,3	44,0	44,0	43,9
PEQUEÑAS	70,1	69,4	69,6	68,5	69,3	68,6	29,9	30,6	30,4	31,5	30,7	31,4
MEDIANAS	65,9	65,5	65,6	64,9	66,4	65,8	34,1	34,5	34,4	35,1	33,6	34,2
GRANDES	56,0	55,7	55,3	54,7	54,6	54,8	44,0	44,3	44,7	45,3	45,4	45,2
DETALLE POR OCUPACIÓN												
A. MEDIANAS												
Personal directivo	78,7	77,9	78,8	79,0	78,4	78,3	21,3	22,1	21,2	21,0	21,6	21,7
Técnicos y profesionales científicos e intelectuales de apoyo	66,0	67,1	67,2	66,4	67,2	68,0	34,0	32,9	32,8	33,6	32,8	32,0
Empleados de tipo administrativo	43,5	43,3	43,7	42,9	42,6	42,7	56,5	56,7	56,3	57,1	57,4	57,3
Comerciales, vendedores y similares	55,0	54,5	55,6	54,4	52,6	52,9	45,0	45,5	44,4	45,6	47,4	47,1
Resto del personal asalariado	73,1	72,3	72,0	71,9	71,7	71,6	26,9	27,7	28,0	28,1	28,3	28,4
Sin clasificar (cuestionario reducido)	65,2	65,1	64,3	63,5	66,7	65,7	34,8	34,9	35,7	36,5	33,3	34,3
B. GRANDES												
Personal directivo	75,3	74,9	75,6	75,0	75,2	72,9	24,7	25,1	24,4	25,0	24,8	27,1
Técnicos y profesionales científicos e intelectuales de apoyo	67,7	67,3	67,2	66,5	67,3	66,9	32,3	32,7	32,8	33,5	32,7	33,1
Empleados de tipo administrativo	47,0	47,1	47,1	46,2	46,5	46,2	53,0	52,9	52,9	53,8	53,5	53,8
Comerciales, vendedores y similares	34,6	34,3	34,5	34,8	34,3	34,4	65,4	65,7	65,5	65,2	65,7	65,6
Resto del personal asalariado	57,4	57,1	56,8	56,0	55,4	55,4	42,6	42,9	43,2	44,0	44,6	44,6

## NOTAS A LOS CUADROS DEL CAPÍTULO 4. TRABAJADORES Y CUENTAS RELACIONADAS

### CUADRO 4.1.1

(a) El *Suplemento metodológico* informa sobre la contabilización de estos conceptos en los capítulos 2 («Análisis empresarial») y 3 («Análisis económico general»).

### CUADRO 4.5

Nota: El Valor Añadido Bruto al coste de los factores que se ha tomado como referencia es el calculado en el ámbito del «Análisis empresarial» (es decir, el del capítulo 2).

### CUADRO 4.8

(a) Información disponible exclusivamente para las empresas que cumplimentan el cuestionario amplio (normal) de la Central de Balances.

(b) Este epígrafe se ve afectado por el distinto criterio de valoración que tienen las "retribuciones a largo plazo de prestación definida" entre los Planes Generales de Contabilidad de 2007 y 1990.

### CUADRO 4.9

(a) Desde 2008 sólo se incluyen aquellas empresas en las que la información por género se considera fiable.

(b) Hasta el año 2007 el detalle de la estructura está referido al empleo medio; desde 2008 el detalle se refiere al empleo a cierre de ejercicio.

(c) No existe una identidad conceptual exacta en la definición de categoría de personal directivo entre los años 2007 y anteriores, y el año 2008 y siguientes.

### CUADRO 4.10

(a) Información disponible exclusivamente para las empresas en las que la información de detalle por género se considera fiable.

## 5 COMPARACIONES INTERNACIONALES. BASE DE DATOS BACH/ESD. 2002-2010

En el *Suplemento metodológico*, que se edita por separado, se establece la correspondencia entre las rúbricas incluidas en los cuadros de este capítulo y las del cuestionario.

Las fuentes y notas de los cuadros figuran al final del capítulo.

COMPARACIONES INTERNACIONALES. BASE DE DATOS BACH/ESD

CUADRO 5.1

CARACTERÍSTICAS GENERALES DE LA BASE DE DATOS BACH

Estructura del valor añadido, comparación entre población y muestra . Detalle por países y actividad principal de las empresas.

BANCO DE ESPAÑA 149 CENTRAL DE BALANZES, 2011

PAÍSES	ESPAÑA		ALEMANIA		AUSTRIA		BÉLGICA		FRANCIA		HOLANDA		ITALIA		POLONIA		PORTUGAL	
	AÑOS (a)		2010		2010		2010		2010		2010		2010		2010		2009 2010	
	BASE		Total	BACH	Total	BACH	Total	BACH	Total	BACH	Total	BACH	Total	BACH	Total	BACH	Total	BACH
CLASIFICACIÓN SEGÚN LA CNAE																		
1. Agricultura, ganadería, silvicultura y pesca	3,2	0,6	1,0	0,0	1,8	0,3	1,0	0,5	2,4	0,5	2,3	1,2	2,3	0,4	4,3	1,5	2,8	1,3
2. Industrias extractivas	0,3	0,3	0,3	0,0	0,6	1,4	0,1	0,2	0,2	0,5	4,2	5,1	0,4	1,3	2,8	6,4	0,5	0,8
3. Industria manufacturera	15,8	21,3	27,3	54,5	22,6	36,2	17,4	31,8	13,5	31,9	16,0	25,9	19,2	39,9	19,5	35,9	15,4	23,6
4. Suministro de energía eléctrica, gas, vapor y aire acondicionado	2,6	7,0	3,1	8,9	2,6	3,3	2,7	4,7	2,1	5,4	3,1	4,1	1,9	6,6	4,1	8,1	3,1	5,2
5. Suministro de agua, actividades de saneamiento, gestión de residuos y descontaminación	1,1	2,7	1,3	1,5	1,3	0,8	1,1	2,0	1,0	1,4	1,1	1,4	0,9	1,9	1,5	2,1	1,3	1,6
6. Construcción	14,6	8,9	5,7	2,6	8,3	10,7	7,1	7,4	8,0	9,0	6,9	8,1	7,3	3,5	9,4	7,0	8,2	10,9
7. Comercio al por mayor y al por menor; reparación de vehículos de motor y motocicletas	14,9	18,2	12,8	11,7	16,0	18,1	15,7	22,0	14,5	22,2	16,3	21,6	13,0	14,7	22,5	18,0	17,0	21,7
8. Transporte y almacenamiento	5,8	9,4	5,0	5,5	5,6	8,6	7,5	9,8	6,3	6,8	5,6	9,4	6,5	10,6	6,4	7,0	6,0	9,5
9. Hostelería	8,8	3,3	2,3	0,4	6,0	4,5	2,1	1,7	3,3	2,4	2,2	1,8	4,9	1,3	1,4	0,9	6,1	3,8
10. Información y comunicaciones	4,8	12,0	5,1	5,6	4,0	3,2	5,3	7,9	6,5	8,1	6,2	9,0	5,2	11,0	4,4	7,9	4,7	6,6
11. Actividades inmobiliarias	5,5	1,7	5,8	3,6	6,3	6,1	8,3	8,1	6,3	8,0	10,7	7,9	6,3	2,0	5,1	3,1	8,6	5,8
12. Actividades profesionales, científicas y técnicas	9,1	5,2	14,9	3,3	11,8	3,2	11,5	0,1	17,3	0,3	8,0	0,4	16,1	4,6	6,5	0,2	10,0	1,2
13. Actividades administrativas y servicios auxiliares	5,2	6,3	7,4	2,3	5,8	0,2	10,7	0,5	8,3	0,6	7,7	1,4	7,7	0,9	5,9	0,3	5,1	0,8
14. Otros servicios	8,1	3,1	7,9	0,0	7,3	3,4	9,6	3,4	10,3	3,0	9,6	2,7	8,1	1,2	6,2	1,7	11,1	7,3
TOTAL	100	100	100	100	100	100	100	100	100	100	100	100	100	100	100	100	100	100
TAMAÑOS (b)																		
1. Pequeñas y medianas empresas	...	36,7	...	20,2	...	56,0	...	46,4	...	42,5	...	33,0	...	31,4	...	47,0	...	65,1
2. Grandes empresas	...	63,3	...	79,8	...	44,0	...	53,6	...	57,5	...	67,0	...	68,6	...	53,0	...	34,9

COMPARACIONES INTERNACIONALES. BASE DE DATOS BACH/ESD  
 CARACTERÍSTICAS GENERALES DE LA BASE DE DATOS BACH  
 Cobertura y detalle por países. Empresas manufactureras. 2002 - 2010

CUADRO 5.2

AÑOS	2002	2003	2004	2005	2006	2007	2008	2009	2010
PAÍSES									
ESPAÑA (a)	36,1	38,2	39,5	41,6	42,6	43,4	35,2	36,5	34,0
ALEMANIA (b)	82,6	76,2	84,5	85,8	81,2	84,0	88,7	73,4	66,7
AUSTRIA (c)	41,7	48,1	51,8	40,9	46,3	49,7	50,4	45,6	41,5
BÉLGICA (c)	...	...	...	...	...	...	89,0	85,4	92,3
FRANCIA (c)	...	...	...	...	73,1	73,8	78,7	79,7	77,9
HOLANDA (d)	95,0	93,0	93,0	92,0	92,0	92,0	93,0	94,0	93,0
ITALIA (b)	74,7	78,4	77,4	78,3	79,8	79,1	80,6	75,2	77,9
POLONIA	...	...	...	...	...	...	...	...	...
PORTUGAL (b)	67,8	66,3	67,0	64,8	92,2	94,0	95,7	95,9	93,4



COMPARACIONES INTERNACIONALES. BASE DE DATOS BACH/ESD  
 CUADROS GENERALES (BACH). MANUFACTURERAS. CUENTA DE RESULTADOS. ESTRUCTURA

CUADRO 5.3

Total empresas

Cifra neta de negocios = 100

BANCO DE ESPAÑA 151 CENTRAL DE BALANZES, 2011

	PAÍSES									
	AÑOS (a)									
	ESPAÑA	ALEMANIA	AUSTRIA	BÉLGICA	FRANCIA	HOLANDA	ITALIA	POLONIA	PORTUGAL	
Número de empresas	41.207	8.114	4.527	16.878	31.126	11.311	18.521	13.599	36.796	
1. INGRESOS DE EXPLOTACIÓN	102,7	105,3	103,4	101,9	104,5	100,0	101,9	103,9	103,4	
2. CONSUMOS INTERMEDIOS	82,9	80,8	74,2	79,7	78,6	78,6	80,6	84,0	79,4	
S.1. VALOR AÑADIDO (1 - 2)	19,8	24,5	29,1	22,1	26,0	21,4	21,3	19,8	24,0	
3. GASTOS DE PERSONAL	13,4	16,4	19,0	13,3	17,3	12,0	13,5	10,0	14,7	
1. Sueldos y salarios	10,4	...	...	8,9	12,2	...	...	8,2	11,3	
2. Cotizaciones sociales	3,0	...	...	4,4	5,1	...	...	1,8	3,4	
S.2. RESULTADO BRUTO DE EXPLOTACIÓN (S.1 - 3)	6,4	8,1	10,1	8,8	8,7	9,4	7,8	9,9	9,4	
4. DOTACIÓN DE AMORTIZACIONES Y PROVISIONES	3,6	3,1	3,8	4,2	4,8	3,1	4,6	3,5	4,9	
S.3. RESULTADO NETO DE EXPLOTACIÓN (S.2 - 4)	2,8	5,0	6,3	4,6	3,9	6,3	3,2	6,4	4,5	
5. CARGA FINANCIERA NETA	-0,6	-1,0	...	-2,8	-1,4	-10,9	0,1	0,2	0,6	
1. Gastos financieros	1,5	1,7	...	3,1	1,4	3,1	1,2	1,4	2,1	
1. Intereses de deudas	1,4	...	...	1,9	0,8	...	1,2	0,8	1,1	
2. Otros gastos financieros y asimilados	0,1	...	...	1,1	0,6	...	0,0	0,6	1,1	
2. ( - ) Ingresos financieros	2,1	2,7	...	5,9	2,8	14,0	1,1	1,2	1,6	
6. RESTO DE INGRESOS Y GASTOS	0,2	-1,0	0,1	1,6	-0,5	0,0	-0,4	-0,1	0,0	
S.4. RESULTADO ANTES DE IMPUESTOS (S.3 - 5 + 6)	3,6	5,0	7,2	9,0	4,8	17,2	2,7	6,2	3,9	
7. IMPUESTO SOBRE SOCIEDADES	0,7	1,3	1,1	0,8	1,0	1,1	1,5	0,8	1,0	
S.5. RESULTADO NETO (S.4 - 7)	2,9	3,7	6,1	8,2	3,8	16,1	1,2	5,4	2,9	
S.6. RECURSOS GENERADOS (aproximación) (S.5 + 4)	6,5	6,8	9,9	12,5	8,7	19,2	5,8	8,9	7,8	
PRO MEMORIA:										
S.1. VALOR AÑADIDO	100,0	100,0	100,0	100,0	100,0	100,0	100,0	100,0	100,0	
3. GASTOS DE PERSONAL	67,7	67,0	65,3	60,1	66,6	56,1	63,5	50,2	61,0	
S.2. RESULTADO BRUTO DE EXPLOTACIÓN (S.1 - 3)	32,3	33,0	34,7	39,9	33,4	43,9	36,5	49,8	39,0	

COMPARACIONES INTERNACIONALES. BASE DE DATOS BACH/ESD  
 CUADROS GENERALES (BACH). MANUFACTURERAS. CUENTA DE RESULTADOS. ESTRUCTURA  
 Resumen por tamaños de empresas

CUADRO 5.4

Cifra neta de negocios = 100

BANCO DE ESPAÑA 152 CENTRAL DE BALANQUES, 2011

PAÍSES	ESPAÑA	ALEMANIA	AUSTRIA	BÉLGICA	FRANCIA	HOLANDA	ITALIA	POLONIA	PORTUGAL
AÑOS (a)	2010	2010	2010	2010	2010	2010	2010	2010	2010
Número de empresas	40.826	6.495	4.269	16.345	29.363	11.008	16.296	12.938	36.624
<b>PEQUEÑAS Y MEDIANAS EMPRESAS (b)</b>									
1. INGRESOS DE EXPLOTACIÓN	101,9	104,2	103,7	83,3	103,2	100,0	101,9	104,0	103,3
2. CONSUMOS INTERMEDIOS	69,9	70,8	66,8	54,2	70,9	65,9	77,6	75,7	74,0
S.1. VALOR AÑADIDO (1 - 2)	32,1	33,4	36,9	29,1	32,2	34,1	24,3	28,4	29,3
3. GASTOS DE PERSONAL	26,3	25,1	28,3	20,4	24,5	24,8	16,8	17,3	20,6
S.2. RESULTADO BRUTO DE EXPLOTACIÓN (S.1 - 3)	5,6	8,2	8,6	8,7	7,7	9,3	7,5	11,1	8,7
4. DOTACIÓN DE AMORTIZACIONES Y PROVISIONES	4,7	3,3	4,3	4,9	4,1	4,4	4,3	4,2	5,6
5. CARGA FINANCIERA NETA	1,0	0,6	...	-1,4	-0,1	-0,3	0,9	0,6	1,3
7. IMPUESTO SOBRE SOCIEDADES	0,4	1,1	0,9	1,2	1,2	0,8	1,6	0,8	0,9
S.5. RESULTADO NETO (S.2 - 4 - 5 + 6 - 7)	-0,2	3,2	3,1	4,5	2,6	4,4	0,5	5,5	0,9
S.6. RECURSOS GENERADOS (aproximación) (S.5 + 4)	4,4	6,5	7,4	9,4	6,7	8,8	4,8	9,7	6,5
PRO MEMORIA:									
S.1. VALOR AÑADIDO	100,0	100,0	100,0	100,0	100,0	100,0	100,0	100,0	100,0
3. GASTOS DE PERSONAL	82,1	75,3	76,8	70,2	76,1	72,7	69,1	60,9	70,3
S.2. RESULTADO BRUTO DE EXPLOTACIÓN (S.1 - 3)	17,9	24,7	23,2	29,8	23,9	27,3	30,9	39,1	29,7
Número de empresas	381	1.619	258	533	1.763	303	2.225	661	172
<b>GRANDES EMPRESAS (b)</b>									
1. INGRESOS DE EXPLOTACIÓN	102,9	105,4	103,3	107,2	105,0	100,0	101,9	103,8	103,5
2. CONSUMOS INTERMEDIOS	86,2	81,9	77,3	87,1	81,3	80,4	82,1	88,2	85,8
S.1. VALOR AÑADIDO (1 - 2)	16,7	23,5	26,0	20,1	23,8	19,6	19,7	15,6	17,7
3. GASTOS DE PERSONAL	10,2	15,5	15,3	11,3	14,8	10,1	11,9	6,3	7,5
S.2. RESULTADO BRUTO DE EXPLOTACIÓN (S.1 - 3)	6,6	8,1	10,7	8,9	9,0	9,4	7,9	9,3	10,2
4. DOTACIÓN DE AMORTIZACIONES Y PROVISIONES	3,3	3,0	3,6	4,0	5,1	3,0	4,7	3,2	4,0
5. CARGA FINANCIERA NETA	-1,1	-1,2	-1,3	-3,2	-1,9	-12,4	-0,3	0,0	-0,2
7. IMPUESTO SOBRE SOCIEDADES	0,8	1,3	1,2	0,7	0,9	1,1	1,5	0,8	1,1
S.5. RESULTADO NETO (S.2 - 4 - 5 + 6 - 7)	3,8	3,8	7,1	9,3	4,3	17,4	1,6	5,3	5,4
S.6. RECURSOS GENERADOS (aproximación) (S.5 + 4)	7,0	6,8	10,7	13,3	9,3	20,4	6,2	8,5	9,4
PRO MEMORIA:									
S.1. VALOR AÑADIDO	100,0	100,0	100,0	100,0	100,0	100,0	100,0	100,0	100,0
3. GASTOS DE PERSONAL	60,8	65,7	58,7	56,0	62,1	51,8	60,1	40,4	42,4
S.2. RESULTADO BRUTO DE EXPLOTACIÓN (S.1 - 3)	39,2	34,3	41,3	44,0	37,9	48,2	39,9	59,6	57,6

COMPARACIONES INTERNACIONALES. BASE DE DATOS BACH/ESD  
 CUADROS GENERALES (BACH). MANUFACTURERAS. BALANCE. ESTRUCTURA

CUADRO 5.5

Total empresas

	PAÍSES	ESPAÑA	ALEMANIA	AUSTRIA	BÉLGICA	FRANCIA	HOLANDA	ITALIA	POLONIA	PORTUGAL
	AÑOS (a)	2010	2010	2010	2010	2010	2010	2010	2010	2010
	Número de empresas	41.207	8.114	4.527	16.878	31.126	11.311	18.521	13.599	36.796
<b>ACTIVO</b>										
I. INMOVILIZADO		53,2	46,1	43,9	64,3	42,8	68,8	40,1	51,7	45,4
1. Material		21,9	13,8	30,0	9,9	17,4	8,6	22,8	40,3	29,8
2. Financiero		29,0	30,8	12,2	51,5	20,9	54,1	11,6	9,1	11,9
3. Inmaterial y gastos amortizables		2,3	1,5	1,7	2,9	4,5	6,1	5,7	2,3	3,7
II. CIRCULANTE		46,8	53,9	56,1	35,7	57,2	31,2	59,9	48,3	54,6
1. Existencias		12,4	15,5	17,7	7,3	16,5	4,7	16,7	15,1	15,2
2. Deudores		27,1	29,9	31,8	19,6	34,1	...	37,6	24,3	32,9
1. Comerciales		19,1	6,4	11,3	10,1	21,8	...	29,4	19,0	21,5
2. Otros deudores		8,0	23,5	20,5	9,5	12,3	...	8,2	5,3	11,4
3. Activos financieros a corto plazo		4,7	2,1	0,6	5,7	3,3	...	1,0	1,8	0,2
4. Disponibilidades (caja y bancos)		2,6	6,4	6,0	3,1	3,3	4,0	4,6	7,1	6,3
TOTAL ACTIVO (I + II) = TOTAL PASIVO (III a VI)		100,0	100,0	100,0	100,0	100,0	100,0	100,0	100,0	100,0
III. FONDOS PROPIOS		41,1	32,4	38,9	48,3	36,5	58,3	35,1	49,9	34,8
IV. DEUDAS A LARGO PLAZO		21,8	8,6	12,6	22,8	18,0	20,9	12,7	11,6	21,5
1. Obligaciones y otros valores negociables		0,6	2,3	...	...	0,8	...	0,7	0,3	1,9
2. Con entidades de crédito		8,5	2,7	...	9,2	6,6	...	7,8	6,2	11,0
3. Otras deudas		12,7	3,6	...	13,6	10,6	...	4,2	5,1	8,6
1. Con coste		11,8	...	...	12,9	10,7	...	3,4	...	7,0
2. Sin coste		0,9	...	...	0,7	...	...	...	...	...
V. DEUDAS A CORTO PLAZO		34,2	37,3	35,0	26,8	38,6	18,9	45,7	35,7	42,4
1. Con entidades de crédito		4,2	1,6	7,3	2,8	1,6	...	11,1	5,8	7,1
2. Comerciales		19,2	12,7	11,2	9,9	23,8	...	24,3	18,6	16,2
3. Otras deudas		10,8	23,0	16,5	14,1	13,2	...	10,3	11,3	19,1
1. Con coste		7,5	...	...	10,7	2,0	...	5,3	...	5,3
2. Sin coste		3,3	...	...	3,4	11,2	...	5,0	...	13,8
VI. PROVISIONES PARA RIESGOS Y GASTOS		2,9	21,7	13,5	2,1	6,9	1,9	6,5	2,8	1,3
1. Para pensiones y obligaciones similares		0,3	9,1	5,5	...	...	...	3,0	0,7	0,3
2. Otras provisiones		2,6	12,6	8,0	...	6,9	...	3,5	2,1	1,0

**COMPARACIONES INTERNACIONALES. BASE DE DATOS BACH/ESD**  
**CUADROS GENERALES (BACH). MANUFACTURERAS. BALANCE. ESTRUCTURA**  
**Resumen por tamaños de empresas**

CUADRO 5.6

PAÍSES	ESPAÑA	ALEMANIA	AUSTRIA	BÉLGICA	FRANCIA	HOLANDA	ITALIA	POLONIA	PORTUGAL
AÑOS (a)	2010	2010	2010	2010	2010	2010	2010	2010	2010
Número de empresas	40.826	6.495	4.269	16.345	29.363	11.008	16.296	12.938	36.624
<b>PEQUEÑAS Y MEDIANAS EMPRESAS</b>									
<b>ACTIVO</b>									
I. INMOVILIZADO	40,4	33,4	43,8	54,0	30,6	45,9	36,0	49,6	40,9
II. CIRCULANTE	59,6	66,6	56,2	46,0	69,4	54,1	64,0	50,4	59,1
TOTAL ACTIVO (I + II) = TOTAL PASIVO (III a VI)	100,0	100,0	100,0	100,0	100,0	100,0	100,0	100,0	100,0
III. FONDOS PROPIOS	41,4	38,5	35,8	51,6	42,2	37,6	34,4	48,7	33,8
IV. DEUDAS A LARGO PLAZO	19,7	11,5	18,3	17,7	18,8	25,9	12,7	11,4	20,2
Del cual, con entidades de crédito	13,1	7,9	...	6,3	10,1	...	9,2	6,4	14,0
V. DEUDAS A CORTO PLAZO	36,7	37,0	33,8	28,8	36,5	30,8	47,2	37,4	45,4
Del cual, con entidades de crédito	8,0	7,4	11,8	4,2	2,9	...	15,3	7,3	8,8
VI. PROVISIONES PARA RIESGOS Y GASTOS	2,2	13,0	12,1	1,9	2,5	5,7	5,7	2,5	0,6
<b>GRANDES EMPRESAS</b>									
Número de empresas	381	1.619	258	533	1.763	303	2.225	661	172
<b>ACTIVO</b>									
I. INMOVILIZADO	56,4	47,0	43,9	66,8	46,4	70,0	42,4	52,9	52,4
II. CIRCULANTE	43,6	53,0	56,1	33,2	53,6	30,0	57,6	47,1	47,6
TOTAL ACTIVO (I+II) = TOTAL PASIVO (III a VI)	100,0	100,0	100,0	100,0	100,0	100,0	100,0	100,0	100,0
III. FONDOS PROPIOS	41,0	31,9	40,2	47,4	34,8	59,4	35,5	50,7	36,4
IV. DEUDAS A LARGO PLAZO	22,4	8,4	10,2	24,1	17,8	20,6	12,7	11,8	23,6
Del cual, con entidades de crédito	7,4	2,3	3,3	9,9	5,5	1,6	7,0	6,1	6,2
V. DEUDAS A CORTO PLAZO	33,6	37,3	35,5	26,4	39,1	18,3	44,9	34,4	37,6
Del cual, con entidades de crédito	3,2	1,2	5,4	2,5	1,2	2,1	8,7	5,0	4,5
VI. PROVISIONES PARA RIESGOS Y GASTOS	3,0	22,4	14,1	2,1	8,3	1,7	6,9	3,1	2,4

COMPARACIONES INTERNACIONALES. BASE DE DATOS BACH/ESD  
 RÚBRICAS SIGNIFICATIVAS (BACH). MANUFACTURERAS. TASAS DE VARIACIÓN  
 Valor añadido. Gastos de personal

CUADRO 5.7

VALOR AÑADIDO (a)

	2002	2003	2004	2005	2006	2007	2008	2009	2010
ESPAÑA	0,7	5,4	7,4	2,9	4,3	7,0	-10,1	-16,9	7,1
ALEMANIA	1,9	1,0	4,8	3,5	4,1	5,2	-4,3	-10,1	18,3
AUSTRIA	-2,1	2,3	6,0	4,5	10,6	8,1	0,6	-7,1	1,7
BÉLGICA	...	...	...	...	...	...	-3,0	-6,3	8,6
FRANCIA	7,7	-4,5	5,9	-0,3	1,1	7,5	-3,5	-7,1	8,2
HOLANDA	-1,7	-3,5	9,2	-3,0	0,3	6,1	-1,4	-15,1	16,5
ITALIA	0,0	1,5	4,2	1,7	6,0	6,6	-3,9	-10,2	7,7
POLONIA	...	...	...	...	13,3	24,2	-12,1	1,3	5,8
PORTUGAL	1,3	-1,1	2,6	0,1	3,3	4,9	-2,2	-7,0	4,9

GASTOS DE PERSONAL (a)

	2002	2003	2004	2005	2006	2007	2008	2009	2010
ESPAÑA	2,8	3,2	4,1	3,2	3,7	4,4	2,8	-7,4	-2,4
ALEMANIA	3,5	2,0	2,5	1,7	4,3	-0,8	1,2	-3,8	2,8
AUSTRIA	...	3,6	4,3	5,1	6,0	5,6	5,0	-2,3	0,7
BÉLGICA	...	...	...	...	...	...	2,3	-4,5	1,4
FRANCIA	3,4	2,2	2,5	2,6	2,3	3,6	2,3	-1,4	2,0
HOLANDA	5,1	0,0	-0,6	-0,9	1,7	2,1	5,6	-1,2	-1,0
ITALIA	2,7	2,7	3,7	2,9	4,7	5,0	2,8	-4,5	5,0
POLONIA	...	...	...	...	12,4	24,3	-4,5	-2,6	8,5
PORTUGAL	2,6	-0,2	1,3	2,0	3,0	3,1	4,1	-3,0	1,1

COMPARACIONES INTERNACIONALES. BASE DE DATOS BACH/ESD  
 RÚBRICAS SIGNIFICATIVAS (BACH). MANUFACTURERAS. TASAS DE VARIACIÓN  
 Resultado bruto de explotación. Intereses de deudas

CUADRO 5.8

RESULTADO BRUTO DE EXPLOTACIÓN (a)

	2002	2003	2004	2005	2006	2007	2008	2009	2010
ESPAÑA	-2,6	9,1	12,7	2,6	5,0	11,0	-29,1	-36,7	34,7
ALEMANIA	-2,6	-2,3	12,1	8,8	3,4	21,1	-16,3	-26,4	70,2
AUSTRIA	...	-0,2	9,5	3,3	19,6	12,2	-6,3	-15,0	3,6
BÉLGICA	...	...	...	...	...	...	-10,9	-9,4	21,8
FRANCIA	15,5	-15,3	12,6	-5,2	-1,3	15,3	-13,6	-18,6	23,1
HOLANDA	-10,1	-8,8	24,2	-5,4	-1,6	11,2	-8,9	-33,3	50,6
ITALIA	-4,0	-0,6	5,0	0,0	8,0	9,0	-13,1	-19,1	12,8
POLONIA	...	...	...	...	14,1	24,1	-18,7	5,3	3,4
PORTUGAL	-0,3	-2,1	4,4	-2,1	3,7	7,8	-11,0	-13,4	11,2

INTERESES DE DEUDAS (a)

	2002	2003	2004	2005	2006	2007	2008	2009	2010
ESPAÑA	-3,6	-9,0	-0,7	14,9	27,3	33,7	2,1	-26,9	-2,9
ALEMANIA	0,2	-18,0	5,1	-4,6	14,9	21,8	0,6	-11,7	37,5
AUSTRIA	...	...	...	...	...	...	...	...	...
BÉLGICA	...	...	...	...	...	...	20,1	-28,1	-12,2
FRANCIA	-21,1	-6,1	-4,3	-0,8	13,6	30,0	21,6	-25,7	-17,7
HOLANDA	-10,0	-13,0	4,9	7,9	9,5	21,1	28,6	-9,5	-14,9
ITALIA	-7,3	-4,0	-11,3	5,9	16,4	25,0	18,6	-34,7	-16,4
POLONIA	...	...	...	...	-1,1	35,9	22,3	-12,9	1,6
PORTUGAL	-8,2	-11,0	-8,5	4,5	16,2	28,5	19,4	-25,0	-26,4

COMPARACIONES INTERNACIONALES. BASE DE DATOS BACH/ESD  
 RÚBRICAS SIGNIFICATIVAS (BACH). MANUFACTURERAS. TASAS DE VARIACIÓN  
 Trabajadores y remuneraciones medias

CUADRO 5.9

TRABAJADORES (a)

	2002	2003	2004	2005	2006	2007	2008	2009	2010
ESPAÑA	0,3	0,3	0,3	0,5	0,3	0,7	-1,5	-8,4	-2,9
ALEMANIA	0,9	1,2	-1,1	0,6	-2,1	-2,5	-5,5	-4,1	11,1
AUSTRIA	-1,9	-1,0	2,5	1,5	2,8	3,1	2,9	0,1	1,7
BÉLGICA	...	...	...	...	...	...	0,2	-4,1	-3,1
FRANCIA	0,2	-1,1	-0,9	-0,8	-0,9	-0,5	-0,5	-2,7	-1,9
HOLANDA	...	...	...	...	...	...	...	...	...
ITALIA	-0,6	-0,3	-0,3	-0,4	1,2	0,9	1,9	-3,7	-1,8
POLONIA	...	...	...	...	4,8	4,5	-2,1	-7,0	0,9
PORTUGAL	-3,2	-3,4	-3,1	-2,5	...	...	...	...	...

REMUNERACIONES MEDIAS (a)

	2002	2003	2004	2005	2006	2007	2008	2009	2010
ESPAÑA	2,5	3,0	3,8	2,6	3,4	3,6	4,3	1,1	0,5
ALEMANIA	2,5	0,8	3,7	1,0	6,6	1,7	7,2	0,3	-7,5
AUSTRIA	...	4,6	1,7	3,5	3,1	2,4	2,1	-2,5	-0,9
BÉLGICA	...	...	...	...	...	...	2,1	-0,4	4,6
FRANCIA	3,2	3,3	3,4	3,4	3,3	4,0	2,8	1,3	4,0
HOLANDA	...	...	...	...	...	...	...	...	...
ITALIA	3,3	3,0	4,0	3,3	3,4	4,0	0,9	-0,8	6,9
POLONIA	...	...	...	...	...	...	-2,5	4,7	7,5
PORTUGAL	6,0	3,3	4,5	4,6	...	...	...	...	...

## RÚBRICAS SIGNIFICATIVAS (BACH). MANUFACTURERAS. RATIOS

Gastos de personal sobre valor añadido. Resultado bruto de explotación sobre cifra de negocios

## GASTOS DE PERSONAL SOBRE VALOR AÑADIDO

	2002	2003	2004	2005	2006	2007	2008	2009	2010
ESPAÑA	63,4	62,7	60,0	60,8	60,8	59,1	68,5	75,6	67,7
ALEMANIA	76,0	76,3	74,3	72,7	72,2	68,4	72,7	77,1	67,0
AUSTRIA	64,7	66,8	66,3	65,7	62,9	60,8	63,9	65,9	65,3
BÉLGICA	...	...	...	...	...	...	63,2	63,9	60,1
FRANCIA	62,0	66,3	64,0	65,2	65,9	63,9	67,4	70,6	66,6
HOLANDA	59,5	61,7	55,2	55,4	57,6	54,3	55,8	65,8	56,1
ITALIA	61,5	62,1	60,8	61,2	59,8	58,5	62,0	64,9	63,5
POLONIA	...	...	...	...	47,2	47,0	51,1	49,0	50,1
PORTUGAL	55,7	55,7	54,9	54,4	60,9	59,4	62,0	64,5	61,0

## RESULTADO BRUTO DE EXPLOTACIÓN SOBRE CIFRA DE NEGOCIOS

	2002	2003	2004	2005	2006	2007	2008	2009	2010
ESPAÑA	8,0	8,6	9,3	8,8	8,5	8,7	6,1	5,1	6,4
ALEMANIA	5,7	5,8	6,0	6,3	6,3	7,0	5,6	5,2	8,1
AUSTRIA	11,8	10,8	10,4	10,1	11,0	11,5	9,4	9,5	10,1
BÉLGICA	...	...	...	...	...	...	7,4	8,2	8,8
FRANCIA	9,3	7,9	8,4	8,7	8,3	8,8	7,4	7,3	8,7
HOLANDA	9,5	8,9	10,8	9,9	8,6	10,0	8,5	6,8	9,4
ITALIA	8,6	8,6	8,8	8,5	8,4	8,6	7,6	7,6	7,8
POLONIA	...	...	...	...	11,3	11,5	10,3	11,0	9,9
PORTUGAL	11,2	11,2	11,2	10,9	9,8	9,9	8,7	8,8	9,4



## RÚBRICAS SIGNIFICATIVAS (BACH). MANUFACTURERAS. RATIOS

Recursos generados (aproximación) sobre valor añadido. Gastos financieros sobre deudas no comerciales

## RECURSOS GENERADOS (APROXIMACIÓN) SOBRE VALOR AÑADIDO

	2002	2003	2004	2005	2006	2007	2008	2009	2010
ESPAÑA	28,6	29,6	30,6	35,6	35,8	33,0	25,2	20,3	32,8
ALEMANIA	24,6	21,7	22,6	24,0	27,5	32,7	25,9	19,9	27,6
AUSTRIA	31,7	32,2	30,8	32,8	36,5	39,5	33,5	34,5	33,9
BÉLGICA	...	...	...	...	...	...	43,5	59,9	56,3
FRANCIA	31,5	28,0	31,4	30,0	30,2	32,8	27,1	26,0	33,3
HOLANDA	53,8	54,8	70,2	108,4	106,3	120,5	111,0	61,8	89,5
ITALIA	24,4	24,1	30,7	26,7	29,7	30,4	27,3	23,4	27,1
POLONIA	...	...	...	...	47,0	48,3	36,8	44,4	44,7
PORTUGAL	38,2	38,0	40,2	39,3	33,7	33,7	31,3	29,4	32,4

## GASTOS FINANCIEROS SOBRE DEUDAS NO COMERCIALES

	2002	2003	2004	2005	2006	2007	2008	2009	2010
ESPAÑA	3,9	3,4	3,0	3,0	3,5	4,1	4,1	3,3	3,1
ALEMANIA	5,2	4,1	4,2	3,8	4,0	4,7	4,6	4,1	5,3
AUSTRIA	...	...	...	...	...	...	...	...	...
BÉLGICA	...	...	...	...	...	...	5,2	4,1	3,2
FRANCIA	3,7	3,6	3,3	3,0	3,1	4,0	4,3	3,4	2,9
HOLANDA	9,2	8,0	8,7	7,7	8,2	9,0	8,7	7,5	6,8
ITALIA	5,1	4,7	4,1	4,2	4,6	5,4	6,0	4,0	3,3
POLONIA	...	...	...	...	3,8	4,1	7,4	6,3	6,2
PORTUGAL	3,8	3,4	3,0	3,3	3,5	4,1	4,3	3,2	2,0

COMPARACIONES INTERNACIONALES. BASE DE DATOS BACH/ESD

CUADRO 5.12

RÚBRICAS SIGNIFICATIVAS (BACH). MANUFACTURERAS. RATIOS

Patrimonio neto (aproximación) sobre recursos totales. Financiación bancaria sobre deudas totales

PATRIMONIO NETO (APROXIMACIÓN) SOBRE RECURSOS TOTALES

	2002	2003	2004	2005	2006	2007	2008	2009	2010
ESPAÑA	40,1	40,3	40,0	38,4	37,1	36,3	38,7	37,7	41,0
ALEMANIA	39,4	39,3	39,5	39,6	39,1	39,8	39,2	39,6	40,5
AUSTRIA	40,7	40,8	40,0	41,9	43,4	43,0	40,1	42,4	43,9
BÉLGICA	...	...	...	...	...	...	46,1	48,8	48,1
FRANCIA	33,0	34,2	35,2	37,1	36,9	35,9	33,3	34,4	36,5
HOLANDA	47,8	47,7	48,3	53,5	54,7	59,9	53,7	57,5	56,7
ITALIA	29,2	28,5	29,9	30,5	31,0	30,5	32,9	33,5	33,8
POLONIA	...	...	...	...	52,0	52,6	48,6	51,7	51,6
PORTUGAL	44,4	45,2	45,6	45,5	37,4	36,5	36,0	35,0	33,5

FINANCIACIÓN BANCARIA SOBRE DEUDAS TOTALES

	2002	2003	2004	2005	2006	2007	2008	2009	2010
ESPAÑA	23,7	23,5	21,4	22,3	22,5	23,9	26,0	25,1	22,8
ALEMANIA	11,9	11,7	11,7	10,6	10,4	10,6	13,0	12,3	9,4
AUSTRIA	22,8	21,8	20,1	19,5	18,8	16,9	16,8	13,9	15,4
BÉLGICA	...	...	...	...	...	...	33,6	27,8	24,6
FRANCIA	16,3	14,8	13,8	15,1	15,8	14,5	15,3	15,2	14,8
HOLANDA	...	...	...	...	...	...	...	...	...
ITALIA	32,2	32,1	30,7	30,9	31,1	32,2	33,4	32,7	32,8
POLONIA	...	...	...	...	28,2	27,8	29,3	29,3	27,0
PORTUGAL	34,7	33,1	29,7	25,7	23,4	24,2	26,6	28,1	29,2

COMPARACIONES INTERNACIONALES. BASE DE DATOS BACH/ESD  
ESTADÍSTICOS SIGNIFICATIVOS (ESD). MANUFACTURERAS. RATIOS

CUADRO 5.13

Valor añadido sobre cifra neta de negocios. Gastos de personal sobre cifra neta de negocios

AÑOS	MEDIANA				PRIMER CUARTIL Q <sub>1</sub>				TERCER CUARTIL Q <sub>3</sub>			
	2007	2008	2009	2010	2007	2008	2009	2010	2007	2008	2009	2010
	VALOR AÑADIDO / CIFRA NETA DE NEGOCIOS											
ESPAÑA	37,1	38,0	39,1	38,0	25,3	26,0	26,0	25,0	50,0	50,9	52,8	51,3
ALEMANIA	33,7	33,5	35,0	34,3	23,6	23,2	24,4	23,9	44,6	44,4	45,6	45,1
AUSTRIA	38,3	37,6	36,8	38,4	26,6	25,8	25,5	27,3	49,5	48,8	47,5	48,8
BÉLGICA	27,4	27,1	27,7	27,3	15,7	15,0	15,0	14,7	40,3	39,5	40,4	40,6
FRANCIA	35,7	35,5	35,9	36,2	25,9	25,5	26,0	26,2	46,4	46,2	46,5	47,1
HOLANDA	42,6	41,9	42,1	42,3	27,3	27,5	26,7	26,6	59,0	59,2	59,2	59,6
ITALIA	22,8	22,6	24,3	24,1	15,4	15,0	16,4	16,0	31,3	30,8	32,6	32,6
POLONIA	30,5	31,5	32,4	30,6	20,0	20,8	21,2	19,9	43,5	44,3	45,1	43,6
PORTUGAL	36,9	37,1	38,5	38,1	23,3	23,3	24,2	23,8	52,7	52,6	53,6	53,8
GASTOS DE PERSONAL / CIFRA NETA DE NEGOCIOS												
ESPAÑA	29,4	32,4	36,1	34,7	19,0	21,1	23,1	22,0	42,4	45,8	51,7	49,8
ALEMANIA	24,9	24,8	27,6	26,0	16,2	16,3	17,9	16,8	34,3	34,2	37,9	35,5
AUSTRIA	27,0	26,7	26,8	28,9	17,3	17,0	17,6	19,1	37,1	36,6	36,8	38,5
BÉLGICA	14,9	15,0	16,4	15,9	3,5	3,2	4,1	4,2	26,3	26,2	28,5	28,2
FRANCIA	26,9	27,0	29,0	28,6	18,2	18,3	19,7	19,3	36,9	37,0	39,7	39,1
HOLANDA	27,1	27,4	30,7	30,3	14,0	14,3	15,9	16,5	40,5	40,7	45,7	44,9
ITALIA	14,5	15,1	16,7	16,3	9,0	9,4	10,5	10,2	20,9	21,8	24,5	23,9
POLONIA	18,1	19,4	20,1	19,4	10,3	11,2	11,6	11,2	29,8	31,5	32,9	31,8
PORTUGAL	29,2	29,8	31,7	31,1	17,3	17,8	18,8	18,3	45,6	46,6	49,0	47,8

COMPARACIONES INTERNACIONALES. BASE DE DATOS BACH/ESD  
ESTADÍSTICOS SIGNIFICATIVOS (ESD). MANUFACTURERAS. RATIOS

CUADRO 5.14

Resultado económico bruto sobre cifra neta de negocios. Gastos financieros y asimilados sobre cifra neta de negocios

AÑOS	MEDIANA				PRIMER CUARTIL Q <sub>1</sub>				TERCER CUARTIL Q <sub>3</sub>			
	2007	2008	2009	2010	2007	2008	2009	2010	2007	2008	2009	2010
RESULTADO ECONÓMICO BRUTO / CIFRA NETA DE NEGOCIOS												
ESPAÑA	6,6	5,7	4,5	4,4	2,7	1,3	-3,1	-2,0	11,8	10,6	9,9	9,6
ALEMANIA	7,3	7,1	6,2	7,2	3,7	3,5	2,1	3,6	12,1	11,9	11,4	12,1
AUSTRIA	9,1	8,7	8,2	7,8	5,0	4,6	4,2	3,8	15,1	14,5	13,5	13,4
BÉLGICA	9,0	8,3	7,7	8,1	4,0	3,1	2,2	2,7	16,8	16,2	15,6	15,9
FRANCIA	7,3	7,0	5,9	6,5	3,8	3,5	2,0	2,7	12,1	11,8	10,8	11,5
HOLANDA	10,9	10,4	8,0	8,3	4,4	4,1	0,7	1,7	20,2	19,7	17,8	17,7
ITALIA	7,4	6,7	6,4	6,6	4,4	3,6	3,1	3,5	11,4	10,7	10,7	10,7
POLONIA	9,3	9,0	9,2	8,6	4,7	4,0	3,8	3,9	16,2	15,9	16,4	15,1
PORTUGAL	7,6	6,9	6,8	6,8	1,6	0,0	-1,4	0,6	14,1	13,7	13,7	13,6
GASTOS FINANCIEROS Y ASIMILADOS / CIFRA NETA DE NEGOCIOS												
ESPAÑA	1,1	1,1	1,1	0,9	0,3	0,2	0,2	0,2	2,7	2,9	3,0	2,5
ALEMANIA	0,7	0,7	0,8	0,8	0,2	0,2	0,2	0,3	1,5	1,5	1,7	1,7
AUSTRIA	1,1	1,2	1,2	0,8	0,4	0,5	0,5	0,3	2,3	2,6	2,2	1,5
BÉLGICA	1,3	1,4	1,3	1,2	0,5	0,5	0,5	0,4	2,8	3,0	3,0	2,7
FRANCIA	0,5	0,6	0,5	0,4	0,2	0,2	0,2	0,1	1,2	1,3	1,1	0,9
HOLANDA	0,9	1,0	1,0	0,9	0,1	0,1	0,1	0,1	2,4	2,7	3,0	2,9
ITALIA	1,4	1,6	1,1	0,8	0,6	0,7	0,4	0,3	2,7	3,0	2,3	1,8
POLONIA	0,8	1,0	1,0	0,8	0,3	0,3	0,3	0,3	1,8	2,5	2,5	1,9
PORTUGAL	1,3	1,4	1,2	0,7	0,3	0,3	0,3	0,1	3,5	3,7	3,3	2,4



COMPARACIONES INTERNACIONALES. BASE DE DATOS BACH/ESD  
 ESTADÍSTICOS SIGNIFICATIVOS (ESD). MANUFACTURERAS. RATIOS  
 Inmovilizado material sobre total activo. Fondos propios sobre total pasivo

CUADRO 5.16

AÑOS	MEDIANA				PRIMER CUARTIL Q <sub>1</sub>				TERCER CUARTIL Q <sub>3</sub>			
	2007	2008	2009	2010	2007	2008	2009	2010	2007	2008	2009	2010
INMOVILIZADO MATERIAL / TOTAL ACTIVO												
ESPAÑA	21,3	26,9	26,7	25,0	7,6	10,4	9,8	8,7	42,1	48,9	49,3	47,2
ALEMANIA	17,3	18,2	19,4	19,7	6,4	6,9	7,1	7,6	34,4	36,0	37,8	37,9
AUSTRIA	29,1	30,9	33,9	29,3	12,1	13,1	15,4	11,9	50,2	52,0	54,2	49,6
BÉLGICA	22,9	23,5	23,9	22,9	6,9	7,0	7,1	6,5	46,7	47,9	49,2	48,2
FRANCIA	14,4	14,7	15,6	14,8	6,4	6,6	6,9	6,5	26,5	27,1	29,0	28,0
HOLANDA	20,4	20,8	20,4	19,2	4,8	5,0	4,7	4,6	43,9	45,9	45,8	44,4
ITALIA	16,0	20,8	21,6	20,6	6,9	7,9	8,2	7,9	28,3	36,4	37,7	36,6
POLONIA	37,3	37,7	38,2	37,2	20,4	20,2	20,0	19,4	53,7	55,0	56,0	54,8
PORTUGAL	20,0	19,5	18,6	18,4	5,7	5,2	4,6	4,3	40,6	40,9	40,0	40,4
FONDOS PROPIOS / TOTAL PASIVO												
ESPAÑA	28,2	29,5	29,3	30,8	10,0	9,8	8,3	9,1	51,9	54,5	56,3	57,5
ALEMANIA	28,0	29,8	31,5	32,5	13,8	15,1	14,9	16,3	45,4	48,0	50,9	51,2
AUSTRIA	25,8	24,0	25,2	27,9	7,4	5,4	8,5	11,0	45,2	44,4	44,1	47,0
BÉLGICA	36,3	37,0	37,6	38,3	15,5	15,2	14,9	14,7	63,2	64,7	65,6	66,1
FRANCIA	35,5	36,8	39,4	40,0	20,8	21,7	22,9	23,1	51,6	52,5	56,2	56,4
HOLANDA	28,4	31,7	31,4	33,0	6,8	9,2	5,9	6,5	53,9	58,8	59,4	61,3
ITALIA	22,4	27,8	29,4	28,2	12,0	15,2	16,6	15,5	37,9	44,0	46,3	44,8
POLONIA	49,7	50,2	51,9	50,9	28,2	27,5	28,6	28,0	69,8	71,7	72,9	71,5
PORTUGAL	22,4	22,9	23,9	25,6	4,2	3,7	3,7	5,0	45,3	46,8	48,6	50,8

**NOTAS COMUNES A TODOS LOS CUADROS DEL CAPÍTULO 5**

Fuente: BACH/ESD (Comité Europeo de Centrales de Balances -CECB-).

Nota sobre la comparabilidad de los datos: véase texto de la publicación acerca de las cautelas a tener en cuenta al realizar comparaciones entre países, según los estudios realizados por el II Grupo de Trabajo del CECB. Las rúbricas son las definidas de acuerdo con la metodología BACH, que no siempre es coincidente con la del resto de la publicación. Para mayor información, véase *Suplemento metodológico*, que se edita independientemente de esta publicación.

... Dato no disponible.

**CUADRO 5.1**

Nota: Según la clasificación de actividades económicas del proyecto BACH, que se corresponde con la NACE Rev. 2 hasta un detalle de dos dígitos. Véase el Suplemento metodológico que se edita independientemente de esta publicación.

(a) Se difunde el último año disponible en la base de datos BACH para cada país.

(b) Sobre la definición de tamaño, véase texto de la publicación. En el caso de España, la definición es coherente con la utilizada en el resto de los capítulos.

**CUADRO 5.2**

Nota: Porcentaje cubierto por la base de datos BACH del empleo medio o la cifra de negocios.

(a) Cobertura sobre Valor Añadido (definición BACH).

(b) Cobertura sobre la cifra neta de negocios.

(c) Cobertura sobre el número de empleados.

(d) Cobertura sobre el número de empresas.

**CUADROS 5.3, 5.5 y 5.6**

(a) Se difunde el último año disponible en la base de datos BACH para cada país.

**CUADRO 5.4**

(a) Se difunde el último año disponible en la base de datos BACH para cada país.

(b) La catalogación de las empresas en estos dos grupos se realiza de acuerdo con los parámetros fijados en BACH sobre la cifra de negocios, y no respecto del empleo (variable utilizada en el resto de la publicación). Véase texto de esta publicación.

**CUADROS 5.7 a 5.9**

(a) Las definiciones de los conceptos y las ratios se pueden consultar en el *Suplemento metodológico*, que se edita independientemente de esta publicación. Dichas definiciones son las acordadas en el ámbito del proyecto BACH, por lo que no coinciden con los conceptos y las ratios definidas por la Central de Balances en el resto de la publicación.

ANEJOS

BASE DE DATOS DE CUENTAS ANUALES DEPOSITADAS  
EN LOS REGISTROS MERCANTILES.  
COLABORACIÓN BANCO DE ESPAÑA / REGISTROS MERCANTILES



BANCO DE **ESPAÑA**  
Eurosistema





## ÍNDICE

<b>NOTA METODOLÓGICA</b>	<b>1</b>	Introducción	171
	<b>2</b>	Características generales de las bases de datos	172
<b>CENTRAL DE BALANCES DEL BANCO DE ESPAÑA/ REGISTROS MERCANTILES</b>	<b>1</b>	Cuentas anuales depositadas en los registros mercantiles y su tratamiento en las bases de datos del Banco de España. 2002-2011	175
<b>1 CARACTERÍSTICAS GENERALES DE LAS BASES DE DATOS</b>	<b>2</b>	Clasificación de las empresas según el número medio de trabajadores y la actividad. Número de empresas. 2010	176
	<b>3</b>	Clasificación de las empresas según el número medio de trabajadores y la actividad. Número medio de trabajadores. 2010	177
	<b>4</b>	Clasificación de las empresas según el número medio de trabajadores y la actividad. Cifra de negocios. 2010	178
	<b>5</b>	Número de empresas incluidas en la base de datos. Detalle por actividad y tamaño. 2004-2011	179
<b>2 ANÁLISIS EMPRESARIAL. PYMES. 2002-2011</b>		<b>Cuadros generales</b>	
		<b>ESTADO DE FLUJOS</b>	
	<b>1</b>	Cuenta de resultados	
	<b>1</b>	Valores absolutos	180
	<b>2</b>	Estructura	181
	<b>3</b>	Tasas de variación sobre las mismas empresas en el año anterior	182
		<b>ESTADO PATRIMONIAL</b>	
	<b>2</b>	Balance. Activo	
	<b>1</b>	Valores absolutos	183
	<b>2</b>	Estructura	184
	<b>3</b>	Balance. Pasivo	
	<b>1</b>	Valores absolutos	185
	<b>2</b>	Estructura	186
		<b>Cuadros por actividad y tamaño de las empresas</b>	
		<b>RÚBRICAS DEL ESTADO DE FLUJOS</b>	
	<b>4</b>	Valor añadido bruto al coste de los factores. Tasas de variación sobre las mismas empresas en el año anterior	187
	<b>5</b>	Resultado económico bruto. Tasas de variación sobre las mismas empresas en el año anterior	188
	<b>6</b>	Gastos financieros y asimilados. Tasas de variación sobre las mismas empresas en el año anterior	189
		<b>RATIOS SIGNIFICATIVAS</b>	
	<b>7</b>	Rentabilidad ordinaria de los recursos propios (aproximación a R.3)	190
	<b>8</b>	Relación entre el resultado económico bruto de la explotación y el importe neto de la cifra de negocios (aproximación al margen de explotación)	191
<b>3 ESTADÍSTICOS SIGNIFICATIVOS. PYMES. 2008-2011</b>		<b>Cuadros por actividad y tamaño de las empresas</b>	
	<b>1</b>	Valor añadido bruto al coste de los factores. Tasas de variación sobre las mismas empresas en el año anterior	192

- 2 Margen de explotación 193
- 3 Valor añadido bruto al coste de los factores por empleado 194

**4 TRABAJADORES  
Y GASTOS  
DE PERSONAL.  
PYMES. 2002-2011**

**Cuadros generales**

- 1 Número medio de trabajadores y gastos de personal 195

**Cuadros por actividad y tamaño de las empresas**

- 2 Gastos de personal. Tasas de variación sobre las mismas empresas en el año anterior 196
- 3 Número medio de trabajadores. Tasas de variación sobre las mismas empresas en el año anterior 197
- 4 Gastos de personal por trabajador. Tasas de variación sobre las mismas empresas en el año anterior 198
- 5 Gastos de personal respecto del valor añadido bruto 199

Notas a los cuadros del anejo 200

## 1 Introducción

Desde 1991, la Central de Balances del Banco de España utiliza dos bases de datos complementarias para conocer la situación y evolución reciente de las empresas no financieras. La que se presenta en la primera parte de esta publicación (denominada «base de datos CBA») es el resultado de una encuesta directa y de cumplimentación voluntaria de la Central de Balances a empresas que, en su mayoría, son de gran tamaño. La segunda base de datos (denominada «CBBE-RM» o «CBB»), que es la que se presenta en este anejo de la publicación, explota, con fines estadísticos y de análisis económico general, los datos disponibles en los registros mercantiles. Estos datos tienen su origen en la obligación legal, establecida en 1990, que tienen las empresas españolas de depositar sus cuentas anuales en los registros mercantiles de la provincia de su domicilio social. El Banco de España y los registros mercantiles vienen colaborando en temas diversos. En lo que concierne al depósito de cuentas, el Banco suscribió en junio de 1991 un acuerdo con el Ministerio de Justicia. Este acuerdo fue desarrollado mediante dos documentos suscritos por el Colegio de Registradores de la Propiedad y mercantiles de España y el Banco de España: un acuerdo-marco, de junio de 1995, y un convenio de colaboración para la elaboración de una base de datos de referencias sectoriales de sociedades no financieras (españolas y europeas), de junio de 2001<sup>1</sup>.

Los motivos que inspiran estos acuerdos son, por parte del Ministerio de Justicia y de los registros mercantiles, su interés en poner a disposición del público en general la información individual depositada y los estudios derivados de esa base estadística, y, por parte del Banco de España, disponer de datos que sirvan de contraste y complementen, con esta fuente alternativa, la información disponible. A partir de 1994 (año en que se realizó el depósito de 1993), es obligatorio utilizar los formularios oficiales de depósito. Posteriormente, en 1999, se promulgó la Instrucción de 26 de mayo de 1999, de la Dirección General de los registros y del Notariado, por la que se autoriza el depósito de cuentas en soporte electrónico a partir del año 2000. Por su parte, la Ley 16/2007, de 4 de julio, de reforma y adaptación de la legislación mercantil en materia contable para su armonización internacional con base en la normativa de la Unión Europea, introdujo modificaciones en la estructura y contenido de los documentos contables que los empresarios deben formular. Ello provocó la adaptación de los modelos de depósito en el registro mercantil, tomando como base los definidos en el Plan General de Contabilidad (RD 1514/2007, de 16 de noviembre) y en el Plan General de Contabilidad de Pymes (Real Decreto 1515/2007, de 16 de noviembre). Por último, la Orden JUS/1698/2011, de 13 de junio de 2011, ha aprobado el modelo para la presentación de cuentas anuales consolidadas en el registro mercantil, lo que es el resultado de la colaboración en 2010 y 2011, con esta finalidad, entre los agentes antes referidos y el Ministerio de Economía, por medio del Instituto de Contabilidad y Auditoría de Cuentas (ICAC).

El trabajo conjunto de estas instituciones, en el seno de la Asociación XBRL España, ha promovido el uso de estándares electrónicos para el cumplimiento del depósito de cuentas; así los formatos de depósito de cuentas anuales individuales y consolidadas, adaptados al PGC 2007 y al Real Decreto 1159/2010, de 16 de noviembre de 2010, se han complementado con la edición, en el sitio web del ICAC, de las taxonomías XBRL que los

<sup>1</sup> Este último trabajo, al que se hace referencia en el epígrafe 4.2 de la Nota metodológica de la primera parte de la publicación, puede consultarse en los sitios web [www.bde.es](http://www.bde.es) y [www.registradores.org](http://www.registradores.org).

desarrollan. Estos acuerdos de colaboración permiten a la Central de Balances mantener una base de datos, con información para los años 1990 a 2011, de un número de empresas creciente, como puede comprobarse en el cuadro 1.1 (R) de este anejo. El número de empresas finalmente procesadas ha ido en aumento, gracias a la colaboración existente, en este ámbito, entre la Central de Balances y el Centro de Procesos Estadísticos (CPE), del Colegio de Registradores de la Propiedad y mercantiles de España, que colaboran en el mantenimiento de la operación referida y la explotación con fines estadísticos de estos datos.

Los modelos, por tanto, están disponibles en soporte papel y electrónico, existiendo además la habilitación para la presentación por vía telemática de los modelos en soporte electrónico. La opción de depósito electrónico en formato XBRL, además de facilitar las tareas de cumplimentación del cuestionario oficial, contribuye a reducir los numerosos errores aritméticos que se dan en el soporte convencional. El *Suplemento metodológico*, que se edita conjuntamente con esta monografía, informa con un mayor grado de detalle sobre los cuestionarios que son la base de esta información, y sobre otros detalles de carácter metodológico.

## 2 Características generales de las bases de datos

Los cuadros del capítulo 1 caracterizan a las empresas que se presentan en los cuadros de los capítulos 2 a 4. De ellos se deduce, entre otras cosas, lo siguiente:

- a) En el cuadro 1.1 (R) de este anejo se describe, para cada uno de los años de la base de datos, la situación de las empresas puestas a disposición de la Central de Balances por los registros mercantiles y el número de empresas que, tras los procesos de depuración automatizada (sobre los que informa el *Suplemento metodológico*), son aptas para el análisis.
- b) La distribución de las actividades cubiertas por esta base de datos —clasificadas según la CNAE 2009— es notablemente distinta de la disponible en la base de datos CBA. Los cuadros muestran una participación de la industria manufacturera, en el total de la base de datos, menor que la que se observa en la CBA y, paralelamente, la mayor importancia de la rama productiva de Servicios de mercado, mejor representada en la CBB.
- c) Los cuadros solo ofrecen datos referidos a pequeñas y medianas empresas (estas últimas, como novedad en la presente edición de la monografía) de acuerdo con el criterio utilizado en la Central de Balances, esto es, de menos de 250 empleados en los dos ejercicios de cada base de datos. Aunque la Central de Balances recibe información derivada del depósito de cuentas de todas las empresas, también las de tamaño grande, no se incorporan a la base CBB porque no se ha establecido contacto para verificar directamente la naturaleza de algunas operaciones con aquellas cuyos datos proceden del depósito de cuentas.
- d) Respecto a los cuadros con detalles del empleo (capítulo 4), cabe resaltar, como describen los cuadros 1.1 (R) y 1.3 (R), que se publica un agregado distinto (más reducido) de empresas, siendo aquellas que, además de presentar datos coherentes en balance y cuenta de resultados, facilitan también datos de empleo, y este es coherente con el resto de la información económica. Además, en estos cuadros se ha preferido excluir a las empresas sin asalariados, que declaran no tener personal ni gastos de personal, siendo

esta, por tanto, una situación coherente, pero que resulta inapropiada para el tipo de estudio que se ofrece en esta monografía.

- e) La edición electrónica de esta publicación recoge en su apartado «Agregados sectoriales» una serie histórica completa (1990 a 2011) y un detalle más amplio, tanto de sectores de actividad como de tamaños de empresas, que el reflejado en los cuadros de la publicación. En cualquier caso, se trata de una síntesis de información, por lo que los analistas interesados en detalles adicionales pueden contactar con el CPE del Colegio de Registradores de la Propiedad y Mercantiles de España.

CARACTERÍSTICAS GENERALES DE LAS BASES DE DATOS

CUADRO 1.1 (R)

Cuentas anuales depositadas en los Registros Mercantiles y su tratamiento en las bases de datos del Banco de España. 2002 - 2011

BANCO DE ESPAÑA 175 CENTRAL DE BALANCES / REGISTROS MERCANTILES. 2011

BASES DE DATOS	NÚMERO DE EMPRESAS FINANCIERAS Y NO FINANCIERAS RECIBIDAS DE LOS REGISTROS MERCANTILES QUE COLABORAN CON EL BANCO DE ESPAÑA	NO GRABADAS (PEQUEÑAS, MEDIANAS Y GRANDES, INCLUIDAS EN CBA, FINANCIERAS, NO PROCESABLES Y EN PROCESO DE GRABACIÓN)	EMPRESAS NO FINANCIERAS EN FORMATO NORMALIZADO				
			TOTAL GRABADAS	PYMES			
				CON DATOS COHERENTES EN BALANCE Y CUENTA DE PÉRDIDAS Y GANANCIAS (Cobertura total) (b) (c)	CON DATOS COHERENTES EN BALANCE, CUENTA DE PÉRDIDAS Y GANANCIAS Y EMPLEO		NÚMERO MEDIO DE TRABAJADORES POR EMPRESA
					NÚMERO DE EMPRESAS		
				TOTAL	CON TRABAJADORES (d) (Cobertura total / en el estrato) (e)		
2002	719.453	73.644	645.809	426.292 (24,4)	346.097	270.031 (17,8 / 36,6)	8,1
2003	783.121	69.633	713.488	493.520 (27,3)	403.689	321.214 (20,7 / 41,9)	8,0
2004	821.965	47.449	774.516	544.217 (28,8)	451.883	360.901 (22,4 / 44,6)	7,9
2005	898.740	49.555	849.185	595.276 (30,0)	507.767	400.324 (24,1 / 46,6)	7,8
2006	886.661	60.194	826.467	574.521 (27,7)	503.040	389.875 (22,9 / 42,7)	7,7
2007	932.019	59.328	872.691	621.230 (28,6)	547.283	419.660 (23,6 / 44,2)	7,6
2008	889.290	47.227	842.063	478.479 (17,6)	442.434	326.094 (14,4 / 32,2)	6,6
2009	862.357	41.395	820.962	615.428 (21,5)	577.847	429.527 (18,4 / 44,9)	6,3
2010 (a)	852.078	42.347	809.731	629.847 (21,1)	570.184	417.124 (17,6 / 45,1)	6,2
2011 (a)	200.819	18.920	181.899	148.728 (4,8)	138.518	100.263 (4,2 / 11,1)	6,1
CUADROS EN LOS QUE SE PUBLICA ESTA INFORMACIÓN	-	-	-	1, 2, 3.1 y 3.2	-	3.3 y 4	-

Clasificación de las empresas según el número medio de trabajadores y la actividad. Número de empresas. 2010

AGRUPACIONES DE ACTIVIDAD (CNAE 2009)	NÚMERO DE EMPRESAS POR ESTRATOS DE TRABAJADORES											
	TOTALES		SIN EMPLEADOS Y SIN DECLARAR		DE 1 A 9		DE 10 A 19		DE 20 A 49		DE 50 A 249	
	NÚMERO DE EMPRESAS	%	NÚMERO DE EMPRESAS	%	NÚMERO DE EMPRESAS	%	NÚMERO DE EMPRESAS	%	NÚMERO DE EMPRESAS	%	NÚMERO DE EMPRESAS	%
1. Agricultura, ganadería, silvicultura y pesca	16.442	2,6	4.389	2,6	9.577	2,6	1.413	2,5	818	2,8	245	2,6
2. Industrias extractivas	1.586	0,3	413	0,2	664	0,2	263	0,5	194	0,7	52	0,6
3. Industria manufacturera	61.727	9,8	5.759	3,5	38.736	10,5	9.892	17,6	5.782	19,6	1.558	16,5
4. Suministro de energía eléctrica, gas, vapor y aire acondicionado	14.006	2,2	12.664	7,6	1.129	0,3	91	0,2	71	0,2	51	0,5
5. Suministro de agua, actividades de saneamiento, gestión de residuos y descontaminación	1.528	0,2	356	0,2	848	0,2	154	0,3	118	0,4	52	0,6
6. Construcción	113.176	18,0	36.979	22,2	59.252	16,1	10.311	18,3	5.155	17,5	1.479	15,7
7. Comercio al por mayor y al por menor; reparación de vehículos de motor y motocicletas	131.719	20,9	18.273	11,0	94.421	25,6	12.530	22,3	5.157	17,5	1.338	14,2
8. Transporte y almacenamiento	20.118	3,2	2.273	1,4	13.061	3,5	2.782	4,9	1.572	5,3	430	4,6
9. Hostelería	34.454	5,5	3.884	2,3	23.390	6,4	4.395	7,8	2.273	7,7	512	5,4
10. Información y comunicaciones	17.276	2,7	4.011	2,4	11.005	3,0	1.190	2,1	744	2,5	326	3,4
11. Actividades inmobiliarias	67.897	10,8	41.059	24,7	21.004	5,7	3.153	5,6	1.821	6,2	860	9,1
12. Actividades profesionales, científicas y técnicas	68.094	10,8	17.667	10,6	44.764	12,2	3.421	6,1	1.570	5,3	672	7,1
13. Actividades administrativas y servicios auxiliares	22.922	3,6	5.241	3,2	13.502	3,7	1.966	3,5	1.415	4,8	798	8,4
14. Otros servicios	47.858	7,6	9.123	5,5	31.420	8,5	3.954	7,0	2.422	8,2	939	9,9
SUBTOTAL EMPRESAS SECTORIZADAS	618.803	98,2	162.091	97,4	362.773	98,5	55.515	98,7	29.112	98,6	9.312	98,5
Empresas no sectorizadas	11.044	1,8	4.261	2,6	5.489	1,5	742	1,3	414	1,4	138	1,5
TOTAL EMPRESAS CON BALANCE Y CUENTA DE PÉRDIDAS Y GANANCIAS COHERENTES	629.847	100,0	166.352	100,0	368.262	100,0	56.257	100,0	29.526	100,0	9.450	100,0



Clasificación de las empresas según el número medio de trabajadores y la actividad. Número medio de trabajadores. 2010

Miles

AGRUPACIONES DE ACTIVIDAD (CNAE 2009)	NÚMERO DE TRABAJADORES POR ESTRATOS DE TRABAJADORES									
	TOTALES		DE 1 A 9		DE 10 A 19		DE 20 A 49		DE 50 A 249	
	NÚMERO DE TRABAJADORES	%	NÚMERO DE TRABAJADORES	%	NÚMERO DE TRABAJADORES	%	NÚMERO DE TRABAJADORES	%	NÚMERO DE TRABAJADORES	%
1. Agricultura, ganadería, silvicultura y pesca	72,6	2,5	25,1	2,4	14,6	2,4	17,6	2,6	15,3	2,6
2. Industrias extractivas	13,4	0,5	2,3	0,2	2,9	0,5	4,5	0,7	3,8	0,6
3. Industria manufacturera	550,9	18,9	139,5	13,4	121,0	20,0	152,8	22,8	137,5	23,0
4. Suministro de energía eléctrica, gas, vapor y aire acondicionado	3,6	0,1	1,7	0,2	0,6	0,1	0,8	0,1	0,5	0,1
5. Suministro de agua, actividades de saneamiento, gestión de residuos y descontaminación	11,6	0,4	2,7	0,3	1,7	0,3	3,0	0,4	4,2	0,7
6. Construcción	431,0	14,8	165,6	15,9	97,6	16,2	100,7	15,0	67,1	11,2
7. Comercio al por mayor y al por menor; reparación de vehículos de motor y motocicletas	655,3	22,5	284,2	27,2	146,9	24,3	127,0	19,0	97,2	16,2
8. Transporte y almacenamiento	150,8	5,2	42,7	4,1	33,3	5,5	40,7	6,1	34,1	5,7
9. Hostelería	231,1	7,9	81,1	7,8	52,8	8,7	59,9	8,9	37,4	6,2
10. Información y comunicaciones	88,0	3,0	26,0	2,5	13,8	2,3	19,9	3,0	28,3	4,7
11. Actividades inmobiliarias	51,0	1,7	30,3	2,9	8,5	1,4	6,9	1,0	5,3	0,9
12. Actividades profesionales, científicas y técnicas	209,9	7,2	106,1	10,2	35,2	5,8	32,7	4,9	35,9	6,0
13. Actividades administrativas y servicios auxiliares	153,3	5,3	34,8	3,3	22,1	3,7	34,5	5,2	61,9	10,3
14. Otros servicios	254,7	8,7	87,1	8,3	45,3	7,5	59,6	8,9	62,8	10,5
SUBTOTAL EMPRESAS SECTORIZADAS	2.877,2	98,7	1.029,0	98,6	596,4	98,7	660,6	98,6	591,3	98,7
Empresas no sectorizadas	39,2	1,3	14,6	1,4	7,7	1,3	9,3	1,4	7,6	1,3
TOTAL EMPRESAS CON BALANCE Y CUENTA DE PÉRDIDAS Y GANANCIAS COHERENTES	2.916,4	100,0	1.043,6	100,0	604,1	100,0	669,9	100,0	598,9	100,0

CARACTERÍSTICAS GENERALES DE LAS BASES DE DATOS

CUADRO 1.4 (R)

Clasificación de las empresas según el número medio de trabajadores y la actividad. Cifra de negocios. 2010

Millones de euros

BANCO DE ESPAÑA 178 CENTRAL DE BALANES / REGISTROS MERCANTILES. 2011

AGRUPACIONES DE ACTIVIDAD (CNAE 2009)	CIFRA DE NEGOCIOS POR ESTRATOS DE TRABAJADORES											
	TOTALES		SIN EMPLEADOS Y SIN DECLARAR		DE 1 A 9		DE 10 A 19		DE 20 A 49		DE 50 A 249	
	CIFRA DE NEGOCIOS	%	CIFRA DE NEGOCIOS	%	CIFRA DE NEGOCIOS	%	CIFRA DE NEGOCIOS	%	CIFRA DE NEGOCIOS	%	CIFRA DE NEGOCIOS	%
1. Agricultura, ganadería, silvicultura y pesca	8.504	2,2	514	3,2	2.709	2,5	1.301	1,9	1.594	2,1	2.387	2,1
2. Industrias extractivas	1.865	0,5	24	0,2	233	0,2	352	0,5	524	0,7	732	0,7
3. Industria manufacturera	75.261	19,7	1.607	10,2	13.025	12,0	12.531	18,2	17.090	22,4	31.008	27,6
4. Suministro de energía eléctrica, gas, vapor y aire acondicionado	2.492	0,7	1.018	6,4	241	0,2	119	0,2	276	0,4	837	0,7
5. Suministro de agua, actividades de saneamiento, gestión de residuos y descontaminación	1.530	0,4	47	0,3	329	0,3	219	0,3	325	0,4	609	0,5
6. Construcción	45.872	12,0	2.367	15,0	12.938	11,9	8.694	12,6	10.064	13,2	11.809	10,5
7. Comercio al por mayor y al por menor; reparación de vehículos de motor y motocicletas	141.729	37,1	4.576	28,9	46.522	42,9	28.477	41,3	25.675	33,6	36.479	32,5
8. Transporte y almacenamiento	21.514	5,6	612	3,9	5.374	5,0	4.180	6,1	4.861	6,4	6.486	5,8
9. Hostelería	14.538	3,8	485	3,1	4.838	4,5	3.107	4,5	3.800	5,0	2.307	2,1
10. Información y comunicaciones	9.662	2,5	441	2,8	2.282	2,1	1.184	1,7	1.767	2,3	3.988	3,5
11. Actividades inmobiliarias	5.941	1,6	954	6,0	1.756	1,6	803	1,2	933	1,2	1.496	1,3
12. Actividades profesionales, científicas y técnicas	20.149	5,3	1.326	8,4	8.082	7,4	2.826	4,1	2.764	3,6	5.152	4,6
13. Actividades administrativas y servicios auxiliares	10.720	2,8	484	3,1	2.900	2,7	1.498	2,2	1.982	2,6	3.856	3,4
14. Otros servicios	16.796	4,4	970	6,1	5.747	5,3	2.741	4,0	3.594	4,7	3.744	3,3
SUBTOTAL EMPRESAS SECTORIZADAS	376.572	98,6	15.424	97,5	106.976	98,6	68.033	98,7	75.248	98,5	110.889	98,7
Empresas no sectorizadas	5.502	1,4	398	2,5	1.570	1,4	881	1,3	1.166	1,5	1.488	1,3
TOTAL EMPRESAS CON BALANCE Y CUENTA DE PÉRDIDAS Y GANANCIAS COHERENTES	382.073	100,0	15.822	100,0	108.546	100,0	68.914	100,0	76.414	100,0	112.377	100,0

CARACTERÍSTICAS GENERALES DE LAS BASES DE DATOS

CUADRO 1.5 (R)

Número de empresas incluidas en la base de datos. Detalle por actividad y tamaño. 2004 - 2011

BASES	A) EMPRESAS CON DATOS COHERENTES EN BALANCE Y CUENTA DE PÉRDIDAS Y GANANCIAS								B) EMPRESAS CON DATOS COHERENTES EN BALANCE, CUENTA DE PÉRDIDAS Y GANANCIAS Y EMPLEO							
	2004	2005	2006	2007	2008	2009	2010	2011	2004	2005	2006	2007	2008	2009	2010	2011
AGRUPACIONES DE ACTIVIDAD (CNAE 2009)																
1. Agricultura, ganadería, silvicultura y pesca	11.265	12.639	12.199	12.398	11.674	15.397	16.442	3.127	7.124	8.241	8.192	8.434	7.491	10.497	10.671	2.151
2. Industrias extractivas	933	1.050	1.089	1.001	1.210	1.579	1.586	288	634	716	755	714	805	1.062	1.031	202
3. Industria manufacturera	58.022	63.402	63.001	61.362	52.775	61.788	61.727	15.918	46.324	51.766	52.440	51.230	43.484	53.172	51.155	13.645
4. Suministro de energía eléctrica, gas, vapor y aire acondicionado	571	696	1.138	1.859	6.611	13.356	14.006	4.233	283	317	344	386	521	940	1.051	269
5. Suministro de agua, actividades de saneamiento, gestión de residuos y descontaminación	1.001	1.208	1.186	1.353	1.139	1.496	1.528	373	649	828	814	935	779	1.046	1.050	257
6. Construcción	83.582	98.407	103.553	110.215	89.611	114.252	113.176	24.920	49.611	58.888	62.634	65.569	56.146	72.369	67.635	14.801
7. Comercio al por mayor y al por menor; reparación de vehículos de motor y motocicletas	124.859	135.613	127.756	132.274	106.122	128.537	131.719	31.042	93.230	103.674	99.668	103.266	84.171	106.939	104.387	25.406
8. Transporte y almacenamiento	20.082	21.986	21.361	21.463	15.037	19.528	20.118	4.490	15.112	17.107	16.959	17.067	12.011	16.357	16.154	3.737
9. Hostelería	27.552	30.835	29.734	31.577	26.067	33.344	34.454	7.621	20.313	23.581	23.416	25.144	20.404	27.465	27.526	6.363
10. Información y comunicaciones	9.930	11.716	11.264	11.843	12.508	16.325	17.276	4.004	6.379	7.589	7.462	7.856	8.566	11.698	11.618	2.809
11. Actividades inmobiliarias	38.541	46.930	49.307	51.774	50.143	64.659	67.897	18.699	13.824	17.494	18.902	20.655	18.681	24.549	23.824	6.780
12. Actividades profesionales, científicas y técnicas	37.190	46.350	49.370	51.127	48.644	63.346	68.094	16.036	24.772	30.835	33.425	35.132	33.823	45.158	45.201	11.043
13. Actividades administrativas y servicios auxiliares	19.947	25.057	25.482	25.815	17.057	22.125	22.922	5.576	11.896	15.003	15.849	16.723	11.734	15.690	15.553	3.875
14. Otros servicios	30.108	35.011	35.943	37.861	33.217	44.817	47.858	11.298	21.150	25.349	26.626	28.229	23.974	33.968	34.451	8.351
15. CNAE incompleto genérico o sin contrastar	80.634	64.376	42.138	69.308	6.664	14.879	11.044	1.103	49.600	38.936	22.389	38.320	3.504	8.617	5.817	574
<b>TOTAL</b>	<b>544.217</b>	<b>595.276</b>	<b>574.521</b>	<b>621.230</b>	<b>478.479</b>	<b>615.428</b>	<b>629.847</b>	<b>148.728</b>	<b>360.901</b>	<b>400.324</b>	<b>389.875</b>	<b>419.660</b>	<b>326.094</b>	<b>429.527</b>	<b>417.124</b>	<b>100.263</b>
TAMAÑOS																
PEQUEÑAS	534.446	584.280	563.800	609.660	472.165	605.600	620.397	146.790	353.420	391.663	381.133	410.320	321.458	421.699	409.888	98.681
1. Sin empleados y sin declarar	123.773	134.719	130.256	143.024	103.902	146.133	166.352	39.920	272.976	304.880	300.395	322.957	258.885	341.014	335.402	80.580
2. De 1 a 9 empleados	310.581	343.743	336.507	361.980	289.577	366.443	368.262	86.716	51.597	55.341	51.806	55.759	41.331	53.121	49.007	11.903
3. De 10 a 19 empleados	63.984	67.486	62.196	66.722	51.874	60.930	56.257	13.256	28.847	31.442	28.932	31.604	21.242	27.564	25.479	6.198
4. De 20 a 49 empleados	36.108	38.332	34.841	37.934	26.812	32.094	29.526	6.898								
MEDIANAS (de 50 a 249)	9.771	10.996	10.721	11.570	6.314	9.828	9.450	1.938	7.481	8.661	8.742	9.340	4.636	7.828	7.236	1.582

**ANÁLISIS EMPRESARIAL. PYMES**  
**CUADROS GENERALES. ESTADO DE FLUJOS**  
**Cuenta de resultados. Valores absolutos**

**CUADRO 2.1.1 (R)**

**Millones de euros**

BASES	2007		2008		2009		2010		2011	
	2006	2007	2007	2008	2008	2009	2009	2010	2010	2011
Número de empresas / Cobertura total nacional	621.230 / 28,6%		478.479 / 17,6%		615.428 / 21,5%		629.847 / 21,1%		148.728 / 4,8%	
AÑOS	2006	2007	2007	2008	2008	2009	2009	2010	2010	2011
1. VALOR DE LA PRODUCCIÓN (incluidas subvenciones)	504.264	527.032	355.496	337.182	454.667	385.092	400.036	394.142	93.560	91.797
1. Importe neto de la cifra de negocios y otros ingresos	487.606	510.553	345.796	326.389	437.208	372.334	386.855	382.073	90.424	88.548
2. Variación de existencias de productos terminados y en curso	2.997	2.451	1.160	2.554	5.275	1.149	615	-265	47	246
3. Otros ingresos de explotación y subvenciones	13.661	14.028	8.540	8.239	12.185	11.609	12.565	12.334	3.089	3.004
2. CONSUMOS INTERMEDIOS (incluidos tributos)	373.409	387.750	261.392	246.359	332.791	276.760	287.835	285.968	67.512	66.674
1. Compras netas y trabajos realizados por otras empresas	302.212	310.610	209.664	192.166	258.120	207.501	214.247	218.205	50.979	50.079
2. (-) Variación de existencias de mercaderías y primeras materias	3.462	1.812	1.472	-543	-839	-3.012	-4.246	647	302	87
3. Otros gastos de explotación	74.659	78.952	53.200	53.650	73.832	66.247	69.341	68.410	16.835	16.683
S.1. VALOR AÑADIDO BRUTO AL COSTE DE LOS FACTORES (1 - 2)	130.856	139.283	94.104	90.823	121.876	108.332	112.201	108.174	26.048	25.123
3. GASTOS DE PERSONAL	90.107	96.549	66.247	69.346	90.030	84.148	86.631	84.717	20.190	20.166
S.2. RESULTADO ECONÓMICO BRUTO DE LA EXPLOTACIÓN (S.1 - 3)	40.749	42.734	27.857	21.478	31.846	24.184	25.570	23.457	5.859	4.957
4. INGRESOS FINANCIEROS NETOS	-1.913	-3.915	-2.565	-3.535	-5.246	-4.715	-4.048	-3.218	-557	-586
1. Ingresos financieros	5.607	6.169	3.551	3.585	5.969	4.754	5.499	4.506	1.097	1.156
2. Gastos financieros	7.521	10.085	6.116	7.120	11.216	9.468	9.547	7.724	1.654	1.741
5. AMORTIZACIONES NETAS, DETERIORO Y PROVISIONES DE EXPLOTACIÓN	15.576	16.966	10.326	10.603	15.295	15.068	15.637	15.077	3.385	3.220
S.3. RESULTADO ORDINARIO NETO (S.2 + 4 - 5)	23.259	21.853	14.965	7.340	11.304	4.402	5.885	5.162	1.917	1.151
6. RESULTADOS POR ENAJENACIONES Y DETERIORO	5.770	2.775	1.329	-224	-690	-832	-847	-696	-316	-506
1. Resultados por enajenaciones y pérdidas no recuperables	6.397	3.459	330	191	313	256	273	209	56	14
2. Correcciones valorativas por deterioro	627	684	141	283	680	654	656	436	115	94
3. Sin clasificar	-	-	1.140	-131	-323	-434	-465	-469	-257	-426
7. VARIACIONES DEL VALOR RAZONABLE Y RESTO DE RESULTADOS	876	644	322	295	293	908	937	811	165	140
8. IMPUESTO SOBRE LOS BENEFICIOS	8.277	6.812	4.565	2.462	3.354	2.147	2.325	2.388	622	501
S.4. RESULTADO DEL EJERCICIO (S.3 + 6 + 7 - 8)	21.628	18.459	12.051	4.950	7.553	2.331	3.651	2.890	1.144	284
PRO MEMORIA:										
S.2*. RESULTADO ECONÓMICO NETO DE LA EXPLOTACIÓN (S.2 - 5)	25.173	25.768	17.531	10.875	16.551	9.117	9.933	8.380	2.474	1.737
S.4*. RESULTADO ANTES DE IMPUESTOS (S.4 + 8)	29.905	25.271	16.616	7.411	10.907	4.478	5.975	5.278	1.766	785

**ANÁLISIS EMPRESARIAL. PYMES**  
**CUADROS GENERALES. ESTADO DE FLUJOS**  
**Cuenta de resultados. Estructura**

**CUADRO 2.1.2 (R)**

BANCO DE ESPAÑA  
**181** CENTRAL DE BALANQUES / REGISTROS MERCANTILES. 2011

BASES	2007		2008		2009		2010		2011	
	Número de empresas / Cobertura total nacional		478.479 / 17,6%		615.428 / 21,5%		629.847 / 21,1%		148.728 / 4,8%	
AÑOS	2006	2007	2007	2008	2008	2009	2009	2010	2010	2011
1. VALOR DE LA PRODUCCIÓN (incluidas subvenciones)	100,0	100,0	100,0	100,0	100,0	100,0	100,0	100,0	100,0	100,0
1. Importe neto de la cifra de negocios y otros ingresos	96,7	96,9	97,3	96,8	96,2	96,7	96,7	96,9	96,6	96,5
2. Variación de existencias de productos terminados y en curso	0,6	0,5	0,3	0,8	1,2	0,3	0,2	-0,1	0,1	0,3
3. Otros ingresos de explotación y subvenciones	2,7	2,7	2,4	2,4	2,7	3,0	3,1	3,1	3,3	3,3
2. CONSUMOS INTERMEDIOS (incluidos tributos)	74,1	73,6	73,5	73,1	73,2	71,9	72,0	72,6	72,2	72,6
1. Compras netas y trabajos realizados por otras empresas	59,9	58,9	59,0	57,0	56,8	53,9	53,6	55,4	54,5	54,6
2. (-) Variación de existencias de mercaderías y primeras materias	0,7	0,3	0,4	-0,2	-0,2	-0,8	-1,1	0,2	0,3	0,1
3. Otros gastos de explotación	14,8	15,0	15,0	15,9	16,2	17,2	17,3	17,4	18,0	18,2
S.1. VALOR AÑADIDO BRUTO AL COSTE DE LOS FACTORES (1 - 2)	25,9	26,4	26,5	26,9	26,8	28,1	28,0	27,4	27,8	27,4
3. GASTOS DE PERSONAL	17,9	18,3	18,6	20,6	19,8	21,9	21,7	21,5	21,6	22,0
S.2. RESULTADO ECONÓMICO BRUTO DE LA EXPLOTACIÓN (S.1 - 3)	8,1	8,1	7,8	6,4	7,0	6,3	6,4	6,0	6,3	5,4
4. INGRESOS FINANCIEROS NETOS	-0,4	-0,7	-0,7	-1,0	-1,2	-1,2	-1,0	-0,8	-0,6	-0,6
1. Ingresos financieros	1,1	1,2	1,0	1,1	1,3	1,2	1,4	1,1	1,2	1,3
2. Gastos financieros	1,5	1,9	1,7	2,1	2,5	2,5	2,4	2,0	1,8	1,9
5. AMORTIZACIONES NETAS, DETERIORO Y PROVISIONES DE EXPLOTACIÓN	3,1	3,2	2,9	3,1	3,4	3,9	3,9	3,8	3,6	3,5
S.3. RESULTADO ORDINARIO NETO (S.2 + 4 - 5)	4,6	4,1	4,2	2,2	2,5	1,1	1,5	1,3	2,0	1,3
6. RESULTADOS POR ENAJENACIONES Y DETERIORO	1,1	0,5	0,4	-0,1	-0,2	-0,2	-0,2	-0,2	-0,3	-0,6
1. Resultados por enajenaciones y pérdidas no recuperables	1,3	0,7	0,1	0,1	0,1	0,1	0,1	0,1	0,1	0,0
2. Correcciones valorativas por deterioro	0,1	0,1	0,0	0,1	0,1	0,2	0,2	0,1	0,1	0,1
3. Sin clasificar	-	-	0,3	0,0	-0,1	-0,1	-0,1	-0,1	-0,3	-0,5
7. VARIACIONES DEL VALOR RAZONABLE Y RESTO DE RESULTADOS	0,2	0,1	0,1	0,1	0,1	0,2	0,2	0,2	0,2	0,2
8. IMPUESTO SOBRE LOS BENEFICIOS	1,6	1,3	1,3	0,7	0,7	0,6	0,6	0,6	0,7	0,5
S.4. RESULTADO DEL EJERCICIO (S.3 + 6 + 7 - 8)	4,3	3,5	3,4	1,5	1,7	0,6	0,9	0,7	1,2	0,3
PRO MEMORIA:										
S.2*. RESULTADO ECONÓMICO NETO DE LA EXPLOTACIÓN (S.2 - 5)	5,0	4,9	4,9	3,2	3,6	2,4	2,5	2,1	2,6	1,9
S.4*. RESULTADO ANTES DE IMPUESTOS (S.4 + 8)	5,9	4,8	4,7	2,2	2,4	1,2	1,5	1,3	1,9	0,9

## ANÁLISIS EMPRESARIAL. PYMES

## CUADROS GENERALES. ESTADO DE FLUJOS

Cuenta de resultados. Tasas de variación sobre las mismas empresas en el año anterior

BASES	2002	2003	2004	2005	2006	2007	2008	2009	2010	2011
Número de empresas	426.292	493.520	544.217	595.276	574.521	621.230	478.479	615.428	629.847	148.728
AÑOS	2002	2003	2004	2005	2006	2007	2008	2009	2010	2011
1. VALOR DE LA PRODUCCIÓN (incluidas subvenciones)	2,9	4,8	3,9	4,9	6,5	4,5	-5,2	-15,3	-1,5	-1,9
1. Importe neto de la cifra de negocios y otros ingresos	2,7	4,1	4,3	4,4	6,2	4,7	-5,6	-14,8	-1,2	-2,1
2. Variación de existencias de productos terminados y en curso	37,2	95,0	-26,5	81,9	70,3	-18,2	120,2	-78,2	-	-
3. Otros ingresos de explotación y subvenciones	4,6	4,9	5,6	4,0	6,0	2,7	-3,5	-4,7	-1,8	-2,7
2. CONSUMOS INTERMEDIOS (incluidos tributos)	2,1	4,4	3,4	4,6	6,0	3,8	-5,8	-16,8	-0,6	-1,2
1. Compras netas y trabajos realizados por otras empresas	1,4	5,1	3,2	4,5	6,5	2,8	-8,3	-19,6	1,8	-1,8
2. (-) Variación de existencias de mercaderías y primeras materias	-	-	27,0	31,7	78,4	-47,7	-	-	-	-71,1
3. Otros gastos de explotación	6,8	6,0	5,6	6,4	7,1	5,8	0,8	-10,3	-1,3	-0,9
S.1. VALOR AÑADIDO BRUTO AL COSTE DE LOS FACTORES	5,2	5,9	5,1	5,7	8,0	6,4	-3,5	-11,1	-3,6	-3,6
3. GASTOS DE PERSONAL	7,3	7,2	6,3	7,3	8,1	7,1	4,7	-6,5	-2,2	-0,1
S.2. RESULTADO ECONÓMICO BRUTO DE LA EXPLOTACIÓN	0,4	2,9	2,3	1,8	8,0	4,9	-22,9	-24,1	-8,3	-15,4
4. INGRESOS FINANCIEROS NETOS	5,3	12,5	15,2	5,2	-3,1	-	-37,8	10,1	20,5	-5,2
1. Ingresos financieros	-2,0	3,9	9,4	13,1	28,2	10,0	1,0	-20,4	-18,1	5,4
2. Gastos financieros	-4,0	-5,5	-3,1	6,3	19,4	34,1	16,4	-15,6	-19,1	5,3
5. AMORTIZACIONES NETAS, DETERIORO Y PROVISIONES DE EXPLOTACIÓN	9,4	6,4	4,9	4,8	6,1	8,9	2,7	-1,5	-3,6	-4,9
S.3. RESULTADO ORDINARIO NETO	-5,1	3,7	3,2	0,2	9,9	-6,0	-51,0	-61,1	-12,3	-39,9
6. RESULTADOS POR ENAJENACIONES Y DETERIORO	-53,5	48,9	-6,0	-15,0	-10,4	-51,9	-	-20,6	17,8	-60,3
1. Resultados por enajenaciones y pérdidas no recuperables	-29,3	4,0	-8,8	-13,8	-8,3	-45,9	-42,2	-18,3	-23,5	-75,1
2. Correcciones valorativas por deterioro	25,8	-54,3	-21,2	-4,7	9,8	9,1	101,2	-3,9	-33,5	-18,7
3. Sin clasificar	-	-	-	-	-	-	-	-34,4	-1,0	-65,9
7. VARIACIONES DEL VALOR RAZONABLE Y RESTO DE RESULTADOS	-9,0	-7,2	-11,8	31,1	-0,7	-26,5	-8,3	-	-13,4	-15,3
8. IMPUESTO SOBRE LOS BENEFICIOS	-6,1	7,3	3,6	1,2	6,3	-17,7	-46,1	-36,0	2,7	-19,4
S.4. RESULTADO DEL EJERCICIO	-10,9	6,1	0,7	-2,4	6,1	-14,7	-58,9	-69,1	-20,8	-75,2
PRO MEMORIA:										
S.2*. RESULTADO ECONÓMICO NETO DE LA EXPLOTACIÓN	-5,1	0,5	0,4	-0,4	9,3	2,4	-38,0	-44,9	-15,6	-29,8
S.4*. RESULTADO ANTES DE IMPUESTOS	-9,4	6,5	1,6	-1,4	6,2	-15,5	-55,4	-58,9	-11,7	-55,5

**ANÁLISIS EMPRESARIAL. PYMES**  
**CUADROS GENERALES. ESTADO PATRIMONIAL**  
**Balance. Activo. Valores absolutos**

**CUADRO 2.2.1 (R)**

**Millones de euros**

	BASES		2007		2008		2009		2010		2011	
	Número de empresas / Cobertura total nacional		621.230 / 28,6%		478.479 / 17,6%		615.428 / 21,5%		629.847 / 21,1%		148.728 / 4,8%	
	AÑOS		2006	2007	2007	2008	2008	2009	2009	2010	2010	2011
I. ACTIVO NO CORRIENTE		268.943	284.240	186.258	194.275	307.871	310.693	332.424	333.598	80.627	80.395	
1. Inmovilizado intangible		19.470	19.411	14.302	3.822	7.086	7.258	8.110	8.112	1.887	2.335	
2. Inmovilizado material e inversiones inmobiliarias		179.932	190.359	129.901	146.218	223.488	222.703	235.820	234.165	55.585	54.637	
1. Inmovilizado material		-	-	107.964	121.091	182.786	178.239	187.137	182.968	40.634	39.340	
2. Inversiones inmobiliarias		-	-	21.937	25.127	40.703	44.464	48.682	51.197	14.950	15.296	
3. Inversiones financieras a largo plazo		69.540	74.470	42.056	44.236	77.296	80.733	88.494	91.320	23.155	23.424	
II. ACTIVO CORRIENTE		314.388	331.889	208.486	205.339	313.836	302.260	313.011	311.019	69.893	68.257	
1. Activos no corrientes, mantenidos para la venta		-	-	13	191	319	471	524	655	70	83	
2. Existencias		103.707	116.303	66.945	69.252	113.462	109.948	109.787	108.078	22.763	22.786	
3. Deudores Comerciales y otras cuentas a cobrar		138.340	143.124	90.313	81.300	115.044	106.050	110.487	110.156	24.857	24.013	
1. Clientes		103.709	105.517	75.476	66.636	91.711	84.104	87.210	86.887	19.640	18.605	
2. Otras cuentas a cobrar		34.632	37.607	14.836	14.664	23.333	21.947	23.277	23.269	5.217	5.408	
4. Inversiones financieras a corto plazo		30.570	32.936	21.304	26.704	45.879	45.896	49.546	51.373	11.853	11.623	
5. Efectivo y otros activos líquidos equivalentes		40.965	38.678	29.405	27.391	38.425	39.164	41.899	39.968	10.148	9.562	
6. Ajustes por periodificación		806	848	505	501	707	731	768	788	201	191	
ACTIVO (I+II) = PASIVO (III a VI)		583.331	616.129	394.744	399.614	621.707	612.954	645.434	644.616	150.520	148.652	

**ANÁLISIS EMPRESARIAL. PYMES**  
**CUADROS GENERALES. ESTADO PATRIMONIAL**  
**Balance. Activo. Estructura**

**CUADRO 2.2.2 (R)**

	BASES		2007		2008		2009		2010		2011	
	Número de empresas / Cobertura total nacional		621.230 / 28,6%		478.479 / 17,6%		615.428 / 21,5%		629.847 / 21,1%		148.728 / 4,8%	
	AÑOS		2006	2007	2007	2008	2008	2009	2009	2010	2010	2011
I. ACTIVO NO CORRIENTE		46,1	46,1	47,2	48,6	49,5	50,7	51,5	51,8	53,6	54,1	
1. Inmovilizado intangible		3,3	3,2	3,6	1,0	1,1	1,2	1,3	1,3	1,3	1,6	
2. Inmovilizado material e inversiones inmobiliarias		30,8	30,9	32,9	36,6	35,9	36,3	36,5	36,3	36,9	36,8	
1. Inmovilizado material		-	-	27,4	30,3	29,4	29,1	29,0	28,4	27,0	26,5	
2. Inversiones inmobiliarias		-	-	5,6	6,3	6,5	7,3	7,5	7,9	9,9	10,3	
3. Inversiones financieras a largo plazo		11,9	12,1	10,7	11,1	12,4	13,2	13,7	14,2	15,4	15,8	
II. ACTIVO CORRIENTE		53,9	53,9	52,8	51,4	50,5	49,3	48,5	48,2	46,4	45,9	
1. Activos no corrientes, mantenidos para la venta		-	-	0,0	0,0	0,1	0,1	0,1	0,1	0,0	0,1	
2. Existencias		17,8	18,9	17,0	17,3	18,3	17,9	17,0	16,8	15,1	15,3	
3. Deudores Comerciales y otras cuentas a cobrar		23,7	23,2	22,9	20,3	18,5	17,3	17,1	17,1	16,5	16,2	
1. Clientes		17,8	17,1	19,1	16,7	14,8	13,7	13,5	13,5	13,0	12,5	
2. Otras cuentas a cobrar		5,9	6,1	3,8	3,7	3,8	3,6	3,6	3,6	3,5	3,6	
4. Inversiones financieras a corto plazo		5,2	5,3	5,4	6,7	7,4	7,5	7,7	8,0	7,9	7,8	
5. Efectivo y otros activos líquidos equivalentes		7,0	6,3	7,4	6,9	6,2	6,4	6,5	6,2	6,7	6,4	
6. Ajustes por periodificación		0,1	0,1	0,1	0,1	0,1	0,1	0,1	0,1	0,1	0,1	
ACTIVO (I+II) = PASIVO (III a VI)		100,0	100,0	100,0	100,0	100,0	100,0	100,0	100,0	100,0	100,0	



**ANÁLISIS EMPRESARIAL. PYMES**  
**CUADROS GENERALES. ESTADO PATRIMONIAL**  
**Balance. Pasivo. Valores absolutos**

**CUADRO 2.3.1 (R)**

**Millones de euros**

	BASES		2007		2008		2009		2010		2011	
	Número de empresas / Cobertura total nacional		621.230 / 28,4 %		478.479 / 17,6%		615.428 / 21,5%		629.847 / 21,1%		148.728 / 4,8%	
	AÑOS		2006	2007	2007	2008	2008	2009	2009	2010	2010	2011
III. PATRIMONIO NETO		230.965	247.655	159.299	163.399	251.204	254.722	274.981	279.102	71.132	71.723	
1. Fondos propios		226.247	243.134	157.273	161.692	248.271	251.700	272.024	276.302	70.559	71.228	
1. Capital desembolsado neto		94.400	97.464	64.088	65.732	101.677	104.738	112.527	115.053	29.735	30.733	
2. Reservas y prima de emisión		131.847	145.669	93.181	95.885	146.501	146.843	159.393	161.119	40.791	40.459	
3. Otros instrumentos de patrimonio neto		-	-	4	75	92	118	105	130	34	35	
2. Ajustes por cambios de valor		1.426	1.287	49	67	225	300	282	123	13	-49	
3. Subvenciones, donaciones y legados recibidos		3.291	3.234	1.978	1.639	2.709	2.722	2.675	2.677	560	544	
IV. PASIVO NO CORRIENTE		123.125	133.617	84.212	90.122	152.322	158.523	164.439	161.787	35.651	34.476	
1. Deuda con características especiales		-	-	65	71	131	159	175	167	62	59	
2. Recursos ajenos a largo plazo		123.125	133.617	84.147	90.051	152.191	158.364	164.263	161.620	35.589	34.417	
1. Financiación de entidades de crédito a largo plazo		92.055	97.802	62.624	66.814	112.807	115.572	118.219	114.335	23.928	22.652	
2. Resto financiación ajena a largo plazo		31.070	35.815	21.523	23.237	39.384	42.793	46.044	47.285	11.661	11.765	
V. PASIVO CORRIENTE		227.115	232.698	149.768	144.593	215.523	196.886	202.865	200.540	42.905	41.646	
1. Pasivos vinculados con activos no corrientes mantenidos para la venta		-	-	4	14	46	110	27	99	8	9	
2. Financiación a corto plazo con coste		76.968	84.014	59.840	60.617	95.719	85.717	87.848	86.739	18.083	17.950	
1. Financiación de entidades de crédito a corto plazo		58.768	64.723	30.569	30.199	47.775	38.638	38.381	36.676	7.175	6.899	
2. Resto financiación ajena a corto plazo con coste		18.201	19.290	29.271	30.418	47.944	47.080	49.467	50.063	10.908	11.051	
3. Financiación a corto plazo sin coste		150.146	148.684	89.924	83.962	119.758	111.058	114.990	113.702	24.814	23.688	
1. Proveedores		90.188	91.335	51.354	46.936	65.319	59.294	61.534	60.667	13.398	12.390	
2. Otros acreedores sin coste		59.959	57.349	37.869	36.170	52.837	50.270	51.858	51.469	11.072	10.968	
3. Ajustes por periodificación		-	-	701	857	1.602	1.494	1.598	1.566	344	329	
VI. PROVISIONES		2.127	2.160	1.465	1.501	2.658	2.823	3.150	3.188	832	807	
PASIVO (III a VI) = ACTIVO(I+II)		583.331	616.129	394.744	399.614	621.707	612.954	645.434	644.616	150.520	148.652	



## ANÁLISIS EMPRESARIAL. PYMES

CUADRO 2.4 (R)

## CUADROS POR ACTIVIDAD Y TAMAÑO DE LAS EMPRESAS. RÚBRICAS DEL ESTADO DE FLUJOS

Valor añadido bruto al coste de los factores. Tasas de variación sobre las mismas empresas en el año anterior

BASES	2002	2003	2004	2005	2006	2007	2008	2009	2010	2011	
Número de empresas	426.292	493.520	544.217	595.276	574.521	621.230	478.479	615.428	629.847	148.728	
AÑOS	2002	2003	2004	2005	2006	2007	2008	2009	2010	2011	
AGRUPACIONES DE ACTIVIDAD (CNAE 2009)										Contrib.	Tasa
1. Agricultura, ganadería, silvicultura y pesca	-6,5	3,4	1,3	6,7	10,9	-2,0	0,4	1,8	2,6	0,0	2,2
2. Industrias extractivas	7,6	6,5	-0,7	1,3	12,6	7,3	-15,2	-12,3	-14,7	-0,1	-25,4
3. Industria manufacturera	3,2	3,6	3,9	3,0	5,6	5,8	-4,5	-15,3	-2,5	-0,3	-1,6
4. Suministro de energía eléctrica, gas, vapor y aire acondicionado	3,5	0,5	11,4	6,2	-0,7	0,7	67,9	37,2	0,7	-0,1	-8,4
5. Suministro de agua, actividades de saneamiento, gestión de residuos y descontaminación	10,1	13,4	9,6	6,5	11,4	12,2	4,6	-4,3	4,6	0,0	-8,3
6. Construcción	6,1	5,9	4,2	6,1	6,0	3,1	-8,5	-17,7	-13,6	-1,8	-14,8
7. Comercio al por mayor y al por menor; reparación de vehículos de motor y motocicletas	6,1	6,8	6,6	5,3	8,6	7,8	-3,6	-10,9	-1,6	-0,7	-3,1
8. Transporte y almacenamiento	5,1	6,9	5,1	5,4	11,0	8,8	-3,7	-7,9	-3,0	-0,1	-1,6
9. Hostelería	5,3	4,1	4,1	6,1	8,3	5,7	-1,5	-8,0	-0,4	0,0	0,9
10. Información y comunicaciones	5,3	2,5	4,4	6,8	8,8	10,0	0,3	-5,8	1,2	-0,1	-1,6
11. Actividades inmobiliarias	5,2	8,6	5,3	8,6	7,4	2,8	-2,3	-5,0	-3,7	-0,1	-2,4
12. Actividades profesionales, científicas y técnicas	7,1	7,9	7,6	10,0	12,0	8,7	-0,9	-10,6	-3,5	-0,3	-3,0
13. Actividades administrativas y servicios auxiliares	6,5	9,2	6,6	9,1	11,9	10,5	-0,7	-9,7	-1,7	0,0	-1,0
14. Otros servicios	8,3	8,7	7,4	8,7	10,7	10,2	5,8	-1,1	1,4	0,0	0,4
15. CNAE incompleto, genérico o sin contrastar	5,1	6,3	4,3	5,4	8,2	6,0	3,6	-11,3	-3,5	0,0	4,8
TOTAL	5,2	5,9	5,1	5,7	8,0	6,4	-3,5	-11,1	-3,6	-3,6	-3,6
TAMAÑOS											
PEQUEÑAS	5,6	6,1	5,0	6,1	8,4	6,8	-3,4	-11,7	-4,6	-3,3	-4,3
1. Sin empleados y sin declarar	5,4	6,0	3,9	5,1	7,0	5,5	1,0	-2,0	-4,8	-0,2	-7,7
2. De 1 a 9 empleados	6,7	7,9	6,3	7,8	9,7	7,3	-3,5	-12,2	-4,9	-1,6	-5,1
3. De 10 a 19 empleados	5,4	6,1	4,8	6,0	7,9	6,7	-3,7	-12,5	-5,3	-0,9	-4,2
4. De 20 a 49 empleados	4,9	4,5	4,2	4,9	7,6	6,8	-3,5	-11,5	-3,7	-0,6	-2,7
MEDIANAS (de 50 a 249)	3,3	5,1	5,5	4,2	7,1	5,3	-3,8	-9,4	-0,5	-0,2	-1,0

## ANÁLISIS EMPRESARIAL. PYMES

## CUADROS POR ACTIVIDAD Y TAMAÑO DE LAS EMPRESAS. RÚBRICAS DEL ESTADO DE FLUJOS

CUADRO 2.5 (R)

Resultado económico bruto. Tasas de variación sobre las mismas empresas en el año anterior

BASES	2002	2003	2004	2005	2006	2007	2008	2009	2010	2011		
	Número de empresas	426.292	493.520	544.217	595.276	574.521	621.230	478.479	615.428	629.847	148.728	
AÑOS	2002	2003	2004	2005	2006	2007	2008	2009	2010	2011		
AGRUPACIONES DE ACTIVIDAD (CNAE 2009)											Contrib.	Tasa
1. Agricultura, ganadería, silvicultura y pesca	-25,6	1,3	-3,8	7,4	22,0	-13,2	-9,9	5,6	4,1	0,0	2,1	
2. Industrias extractivas	8,7	5,8	-5,2	-2,4	17,8	8,4	-37,2	-15,4	-32,3	-0,6	-97,5	
3. Industria manufacturera	-1,3	-1,6	2,8	-1,2	5,9	7,8	-24,4	-33,3	-1,3	-1,8	-10,2	
4. Suministro de energía eléctrica, gas, vapor y aire acondicionado	2,3	-2,0	13,1	5,7	-2,3	-1,0	98,2	42,4	0,2	-0,5	-8,9	
5. Suministro de agua, actividades de saneamiento, gestión de residuos y descontaminación	7,6	18,2	9,8	1,5	11,6	12,8	-5,9	-11,2	6,7	-0,2	-21,6	
6. Construcción	2,6	3,0	-0,7	1,2	1,6	-3,0	-33,6	-33,4	-37,7	-4,9	-65,0	
7. Comercio al por mayor y al por menor; reparación de vehículos de motor y motocicletas	1,8	4,4	5,0	-0,1	9,9	8,2	-25,2	-30,0	-3,4	-3,4	-16,9	
8. Transporte y almacenamiento	-1,1	3,9	0,0	1,3	17,4	10,4	-26,7	-12,3	-10,5	-0,7	-11,2	
9. Hostelería	0,3	-1,8	-0,8	0,5	10,2	6,8	-25,4	-25,6	-2,7	-0,1	-3,9	
10. Información y comunicaciones	3,8	2,7	2,6	5,4	7,0	11,1	-23,5	-24,7	6,7	-0,9	-23,1	
11. Actividades inmobiliarias	4,0	8,0	3,4	7,5	6,0	1,4	-2,2	-3,3	-4,7	-0,6	-3,9	
12. Actividades profesionales, científicas y técnicas	0,2	2,2	3,8	7,5	10,3	1,0	-23,2	-34,8	-9,4	-0,9	-14,0	
13. Actividades administrativas y servicios auxiliares	1,4	8,5	3,2	6,3	13,5	11,1	-22,9	-23,9	-4,7	-0,4	-13,0	
14. Otros servicios	6,3	9,4	5,4	6,9	10,6	9,5	-7,9	-11,8	-2,0	-0,4	-7,0	
15. CNAE incompleto, genérico o sin contrastar	-1,3	3,7	0,4	2,0	8,8	3,6	-16,0	-29,7	-7,6	0,0	3,1	
TOTAL	0,4	2,9	2,3	1,8	8,0	4,9	-22,9	-24,1	-8,3	-15,4	-15,4	
TAMAÑOS												
PEQUEÑAS	1,0	2,7	1,2	2,4	8,6	6,2	-24,2	-26,1	-12,8	-13,7	-20,0	
1. Sin empleados y sin declarar	2,0	4,0	1,0	2,8	6,5	4,5	-1,2	1,7	-5,9	-1,0	-11,0	
2. De 1 a 9 empleados	1,1	5,5	1,1	3,8	10,1	5,4	-29,2	-32,6	-14,4	-5,6	-26,7	
3. De 10 a 19 empleados	0,1	2,7	0,9	2,4	7,9	6,3	-25,1	-29,1	-16,6	-3,6	-21,1	
4. De 20 a 49 empleados	0,9	-0,4	1,5	1,0	8,3	7,3	-22,9	-25,2	-11,1	-3,4	-16,4	
MEDIANAS (de 50 a 249)	-1,4	3,7	5,3	0,3	6,7	2,0	-18,9	-19,7	0,9	-1,7	-5,5	

## ANÁLISIS EMPRESARIAL. PYMES

CUADRO 2.6 (R)

## CUADROS POR ACTIVIDAD Y TAMAÑO DE LAS EMPRESAS. RÚBRICAS DEL ESTADO DE FLUJOS

Gastos financieros y asimilados. Tasas de variación sobre las mismas empresas en el año anterior

BASES	2002	2003	2004	2005	2006	2007	2008	2009	2010	2011	
	Número de empresas	426.292	493.520	544.217	595.276	574.521	621.230	478.479	615.428	629.847	148.728
AÑOS	2002	2003	2004	2005	2006	2007	2008	2009	2010	2011	
AGRUPACIONES DE ACTIVIDAD (CNAE 2009)										Contrib.	Tasa
1. Agricultura, ganadería, silvicultura y pesca	-1,1	-5,4	-3,2	5,3	14,1	30,3	20,5	-11,0	-18,9	0,1	3,0
2. Industrias extractivas	0,0	-4,0	-14,0	5,1	12,9	33,2	20,6	-19,4	-16,8	0,1	21,3
3. Industria manufacturera	-7,5	-7,3	-3,8	4,0	16,4	27,2	8,0	-20,1	-15,1	1,3	9,0
4. Suministro de energía eléctrica, gas, vapor y aire acondicionado	-12,5	-10,6	0,5	-1,1	10,8	35,6	144,9	13,7	-8,2	-0,1	-1,2
5. Suministro de agua, actividades de saneamiento, gestión de residuos y descontaminación	1,6	-5,4	-3,2	-1,6	17,3	28,8	11,0	-8,9	-14,8	0,0	-7,1
6. Construcción	-1,2	-4,0	0,5	12,4	29,2	49,5	22,0	-15,5	-21,2	0,3	1,8
7. Comercio al por mayor y al por menor; reparación de vehículos de motor y motocicletas	-4,1	-5,5	-2,9	5,5	15,6	27,0	10,0	-19,1	-17,3	1,1	6,5
8. Transporte y almacenamiento	-4,5	-7,0	-3,2	5,6	18,0	28,1	18,6	-17,7	-18,3	0,1	2,3
9. Hostelería	-5,3	-5,4	-7,1	0,6	12,8	29,1	13,3	-12,4	-20,8	0,3	6,9
10. Información y comunicaciones	-7,3	-7,5	-9,9	-1,8	13,2	23,7	14,5	-10,5	-13,1	0,2	12,1
11. Actividades inmobiliarias	-4,0	-5,4	-4,6	8,0	23,2	39,0	21,5	-14,8	-26,0	0,3	2,0
12. Actividades profesionales, científicas y técnicas	-1,0	-4,8	-1,7	11,2	25,1	41,3	21,2	-13,6	-17,2	0,4	9,2
13. Actividades administrativas y servicios auxiliares	8,8	-1,4	-4,8	4,5	17,3	25,6	14,1	-16,4	-16,3	0,2	7,7
14. Otros servicios	-5,5	-7,1	-4,9	5,6	15,4	27,1	15,5	-10,2	-17,3	0,9	17,2
15. CNAE incompleto, genérico o sin contrastar	-3,5	-4,5	-2,3	6,3	19,9	34,8	28,4	-16,3	-20,3	0,0	6,0
TOTAL	-4,0	-5,5	-3,1	6,3	19,4	34,1	16,4	-15,6	-19,1	5,3	5,3
TAMAÑOS											
PEQUEÑAS	-3,1	-4,7	-3,1	5,8	18,0	33,1	15,9	-14,0	-20,8	1,6	2,2
1. Sin empleados y sin declarar	-2,7	-4,0	-3,1	7,8	21,7	43,2	30,0	-8,6	-23,4	-0,7	-4,5
2. De 1 a 9 empleados	-1,4	-2,7	-2,0	5,9	15,3	29,9	14,1	-13,5	-22,2	0,2	0,7
3. De 10 a 19 empleados	-3,9	-5,8	-2,8	5,3	16,6	30,7	12,9	-15,1	-19,4	0,8	5,4
4. De 20 a 49 empleados	-4,6	-6,3	-4,5	5,0	20,4	33,6	14,0	-16,8	-18,1	1,4	7,8
MEDIANAS (de 50 a 249)	-7,1	-8,4	-3,0	8,0	22,8	36,3	18,1	-19,0	-15,1	3,7	13,7

## ANÁLISIS EMPRESARIAL. PYMES

CUADRO 2.7 (R)

## CUADROS POR ACTIVIDAD Y TAMAÑO DE LAS EMPRESAS. RATIOS SIGNIFICATIVAS

## Rentabilidad ordinaria de los recursos propios (aproximación a R.3)

	BASES	2002	2003	2004	2005	2006	2007	2008	2009	2010	2011
	Número de empresas	426.292	493.520	544.217	595.276	574.521	621.230	478.479	615.428	629.847	148.728
	AÑOS	2002	2003	2004	2005	2006	2007	2008	2009	2010	2011
AGRUPACIONES DE ACTIVIDAD (CNAE 2009)											
1. Agricultura, ganadería, silvicultura y pesca		1,0	1,1	0,7	0,8	2,7	-0,2	-1,5	-0,8	0,3	1,9
2. Industrias extractivas		17,6	16,9	13,8	12,1	16,0	16,6	4,5	3,0	-1,3	-9,3
3. Industria manufacturera		12,7	11,0	11,0	10,6	11,0	10,8	5,5	0,6	1,4	1,3
4. Suministro de energía eléctrica, gas, vapor y aire acondicionado		7,0	10,4	12,8	10,6	18,4	11,1	2,1	12,9	11,0	8,8
5. Suministro de agua, actividades de saneamiento, gestión de residuos y descontaminación		12,6	10,6	9,4	12,3	13,9	14,8	14,4	7,5	7,7	5,2
6. Construcción		12,6	13,0	12,5	11,5	11,8	8,8	2,9	-0,2	-1,5	-3,3
7. Comercio al por mayor y al por menor; reparación de vehículos de motor y motocicletas		12,4	12,7	12,7	12,5	13,1	12,8	6,1	2,4	3,5	2,6
8. Transporte y almacenamiento		11,1	10,5	9,1	9,1	12,6	11,8	2,7	2,7	2,7	3,3
9. Hostelería		9,8	6,8	5,8	4,4	4,7	4,1	-1,4	-5,3	-3,8	-2,1
10. Información y comunicaciones		9,0	8,9	9,7	10,8	11,0	12,9	10,4	3,4	6,7	8,4
11. Actividades inmobiliarias		5,5	5,0	4,9	4,7	4,6	3,8	2,5	1,9	1,8	1,8
12. Actividades profesionales, científicas y técnicas		13,6	12,7	12,3	11,7	12,5	12,1	8,8	4,7	4,4	4,1
13. Actividades administrativas y servicios auxiliares		8,6	8,8	9,0	8,9	7,5	8,3	5,2	0,9	0,9	2,6
14. Otros servicios		10,6	10,5	12,2	10,0	10,9	11,5	8,3	5,2	5,0	4,0
15. CNAE incompleto, genérico o sin contrastar		8,5	8,6	9,4	9,4	10,0	8,9	3,8	1,9	2,0	0,8
<b>TOTAL</b>		<b>10,2</b>	<b>9,9</b>	<b>9,8</b>	<b>9,4</b>	<b>9,9</b>	<b>9,0</b>	<b>4,5</b>	<b>1,7</b>	<b>1,9</b>	<b>1,6</b>
TAMAÑOS											
PEQUEÑAS		9,9	9,5	9,1	8,6	9,0	8,4	3,8	0,8	0,7	0,4
1. Sin empleados y sin declarar		7,4	7,1	6,6	5,8	5,6	4,6	1,8	0,6	0,5	0,4
2. De 1 a 9 empleados		9,3	9,1	8,5	8,0	8,6	8,0	2,7	-1,0	-0,9	-1,4
3. De 10 a 19 empleados		10,9	10,5	9,9	9,4	9,9	9,3	4,8	1,6	1,2	0,9
4. De 20 a 49 empleados		11,8	10,8	10,5	9,9	10,5	9,8	5,1	2,1	2,1	1,8
MEDIANAS (de 50 a 249)		11,1	10,8	11,8	11,3	11,9	10,3	6,8	3,8	4,3	4,6

## CUADROS POR ACTIVIDAD Y TAMAÑO DE LAS EMPRESAS. RATIOS SIGNIFICATIVAS

Relación entre el resultado económico bruto de la explotación y el importe neto de la cifra de negocios (aproximación al margen de explotación)

BASES	2002	2003	2004	2005	2006	2007	2008	2009	2010	2011
Número de empresas	426.292	493.520	544.217	595.276	574.521	621.230	478.479	615.428	629.847	148.728
AÑOS	2002	2003	2004	2005	2006	2007	2008	2009	2010	2011
AGRUPACIONES DE ACTIVIDAD (CNAE 2009)										
1. Agricultura, ganadería, silvicultura y pesca	8,1	8,2	7,0	7,4	9,1	7,8	6,0	7,5	7,1	9,0
2. Industrias extractivas	24,0	21,8	20,6	18,7	21,1	20,7	13,4	15,0	10,2	0,2
3. Industria manufacturera	9,0	8,7	8,6	8,5	8,3	8,4	6,8	5,9	5,8	5,3
4. Suministro de energía eléctrica, gas, vapor y aire acondicionado	22,2	28,8	21,2	27,1	32,7	27,3	31,9	44,5	42,3	37,9
5. Suministro de agua, actividades de saneamiento, gestión de residuos y descontaminación	14,2	13,7	12,8	12,7	15,7	12,9	11,8	13,5	14,1	12,0
6. Construcción	9,4	9,6	9,7	9,3	9,3	9,9	6,5	6,6	4,6	2,1
7. Comercio al por mayor y al por menor; reparación de vehículos de motor y motocicletas	4,4	4,4	4,4	4,3	4,5	4,7	3,7	3,1	3,2	2,7
8. Transporte y almacenamiento	10,0	9,9	9,4	8,8	9,3	9,8	6,8	7,7	7,0	7,2
9. Hostelería	10,5	9,9	9,7	9,1	9,6	9,5	6,8	6,0	5,8	6,2
10. Información y comunicaciones	10,4	10,3	10,3	10,5	10,1	11,2	7,9	6,9	8,5	6,3
11. Actividades inmobiliarias	45,5	45,8	47,0	48,4	48,4	52,5	54,0	54,7	53,7	58,2
12. Actividades profesionales, científicas y técnicas	12,0	11,8	11,5	11,7	13,2	13,2	9,6	7,4	7,2	6,0
13. Actividades administrativas y servicios auxiliares	10,9	11,1	11,3	11,5	11,9	12,9	9,5	10,7	9,0	6,2
14. Otros servicios	11,8	11,7	12,0	11,5	12,0	12,3	8,9	8,2	7,4	7,5
15. CNAE incompleto, genérico o sin contrastar	7,8	8,3	8,2	8,2	8,7	8,7	6,5	5,8	5,9	3,8
TOTAL	8,0	8,0	7,9	7,8	8,1	8,4	6,6	6,5	6,1	5,6
TAMAÑOS										
PEQUEÑAS	7,8	7,8	7,7	7,6	8,0	8,3	6,5	6,0	5,5	5,0
1. Sin empleados y sin declarar	9,6	9,9	9,9	10,6	12,7	13,7	16,4	19,2	13,8	20,5
2. De 1 a 9 empleados	6,9	7,0	6,8	6,8	7,1	7,4	5,5	4,5	4,0	3,4
3. De 10 a 19 empleados	7,4	7,4	7,3	7,3	7,6	7,9	6,1	5,6	5,1	4,5
4. De 20 a 49 empleados	8,4	8,2	8,2	8,0	8,3	8,6	6,9	6,7	6,4	5,8
MEDIANAS (de 50 a 249)	8,6	8,7	8,8	8,4	8,5	8,6	6,9	7,6	7,6	7,2

ESTADÍSTICOS SIGNIFICATIVOS. PYMES  
CUADROS POR ACTIVIDAD Y TAMAÑO DE LAS EMPRESAS

CUADRO 3.1 (R)

Valor añadido bruto al coste de los factores. Tasas de variación sobre las mismas empresas en el año anterior

AÑOS	2008	2009	2010	2011	MEDIANA				PRIMER CUARTIL Q <sub>1</sub>				TERCER CUARTIL Q <sub>3</sub>							
	2008	2009	2010	2011	2008	2009	2010	2011	2008	2009	2010	2011	2008	2009	2010	2011				
Número de empresas	478.479	615.428	629.847	148.728																
AGRUPACIONES DE ACTIVIDAD (CNAE 2009)																				
1. Agricultura, ganadería, silvicultura y pesca	1,5	0,4	0,4	2,0	-27,4	-28,7	-27,3	-25,1	38,6	40,9	37,6	35,0								
2. Industrias extractivas	-8,8	-11,9	-11,0	-11,4	-34,8	-39,3	-34,9	-40,7	15,2	16,6	16,1	14,7								
3. Industria manufacturera	-2,0	-12,6	-2,8	-1,4	-18,5	-33,0	-20,8	-19,1	13,8	4,7	16,0	16,4								
4. Suministro de energía eléctrica, gas, vapor y aire acondicionado	2,2	49,8	-3,6	-12,1	-	-2,8	-16,3	-26,4	75,0	154,1	15,1	1,8								
5. Suministro de agua, actividades de saneamiento, gestión de residuos y descontaminación	4,6	-3,7	1,9	0,8	-18,6	-29,2	-19,9	-22,9	29,9	19,7	30,4	26,2								
6. Construcción	-2,4	-11,2	-6,0	-5,0	-31,0	-43,1	-38,2	-37,4	26,9	23,5	30,6	30,7								
7. Comercio al por mayor y al por menor; reparación de vehículos de motor y motocicletas	-0,6	-6,1	-1,8	-2,4	-19,4	-26,6	-19,7	-20,6	18,7	13,1	19,0	17,6								
8. Transporte y almacenamiento	-3,2	-6,6	-2,9	-2,3	-22,9	-26,7	-21,2	-20,6	17,2	14,2	17,8	18,2								
9. Hostelería	-1,2	-5,3	-2,3	-1,9	-18,3	-23,7	-19,3	-19,3	17,5	14,6	17,3	16,4								
10. Información y comunicaciones	2,7	-4,7	0,9	-1,0	-24,5	-32,3	-25,7	-24,7	37,9	27,9	38,8	30,2								
11. Actividades inmobiliarias	2,5	-0,4	-0,9	-0,1	-23,8	-27,3	-26,1	-22,2	33,2	30,4	28,6	24,2								
12. Actividades profesionales, científicas y técnicas	1,8	-5,5	-1,9	-1,3	-24,3	-32,9	-27,1	-24,9	29,5	22,5	27,9	26,0								
13. Actividades administrativas y servicios auxiliares	1,4	-5,7	-0,6	-0,2	-22,1	-31,2	-23,2	-22,0	27,6	21,4	27,2	25,1								
14. Otros servicios	3,4	-1,4	0,0	-0,3	-16,3	-23,2	-19,9	-19,3	28,8	22,2	24,3	21,4								
15. CNAE incompleto, genérico o sin contrastar	3,4	-4,8	-1,6	0,0	-24,6	-31,1	-25,3	-24,3	45,3	23,6	29,8	36,6								
TOTAL	-0,1	-5,9	-2,1	-1,9	-22,4	-30,7	-24,4	-23,5	23,5	19,3	23,5	21,4								
TAMAÑOS																				
PEQUEÑAS	-0,1	-5,9	-2,2	-2,0	-22,5	-30,9	-24,6	-23,8	23,7	19,6	23,7	21,6								
1. Sin empleados y sin declarar	1,6	1,9	-0,4	-0,4	-40,5	-37,4	-34,4	-32,2	49,7	57,5	44,0	40,9								
2. De 1 a 9 empleados	-0,5	-7,3	-2,7	-2,9	-22,5	-31,6	-24,6	-24,2	23,1	16,1	22,2	19,6								
3. De 10 a 19 empleados	-0,7	-8,9	-3,0	-1,8	-15,9	-26,3	-17,8	-15,8	13,9	6,3	11,6	12,0								
4. De 20 a 49 empleados	-0,5	-8,4	-2,0	-0,4	-14,9	-24,5	-15,5	-13,1	13,2	6,3	11,7	11,8								
MEDIANAS (de 50 a 249)	0,8	-5,5	-0,6	0,9	-14,2	-22,7	-14,5	-12,9	15,1	9,9	14,5	15,5								



ESTADÍSTICOS SIGNIFICATIVOS. PYMES  
CUADROS POR ACTIVIDAD Y TAMAÑO DE LAS EMPRESAS

CUADRO 3.2 (R)

Relación entre el resultado económico bruto de la explotación y el importe neto de la cifra de negocios (aproximación al margen de explotación)

AÑOS	2008	2009	2010	2011	MEDIANA				PRIMER CUARTIL Q <sub>1</sub>				TERCER CUARTIL Q <sub>3</sub>							
	2008	2009	2010	2011	2008	2009	2010	2011	2008	2009	2010	2011	2008	2009	2010	2011				
Número de empresas	478.479	615.428	629.847	148.728																
AGrupaciones de actividad (CNAE 2009)																				
1. Agricultura, ganadería, silvicultura y pesca	8,4	8,7	8,6	7,2	-1,4	-1,9	-1,5	-3,0	23,8	25,5	24,4	22,9								
2. Industrias extractivas	9,8	10,7	7,3	1,5	1,7	0,4	-5,6	-14,0	20,6	21,1	17,3	12,1								
3. Industria manufacturera	5,2	4,2	4,0	3,4	0,7	-3,8	-3,1	-3,9	10,1	9,7	9,4	8,5								
4. Suministro de energía eléctrica, gas, vapor y aire acondicionado	66,9	79,0	80,0	74,8	2,2	14,2	21,1	3,7	87,3	87,8	87,9	85,0								
5. Suministro de agua, actividades de saneamiento, gestión de residuos y descontaminación	9,0	8,9	9,8	8,2	2,0	0,7	1,3	2,0	19,5	19,5	20,7	17,4								
6. Construcción	4,4	3,7	3,0	1,6	-1,4	-6,8	-9,3	-14,3	10,7	11,2	10,2	8,5								
7. Comercio al por mayor y al por menor; reparación de vehículos de motor y motocicletas	3,0	2,6	2,3	1,9	-0,3	-2,3	-2,4	-3,6	7,0	6,8	6,4	5,8								
8. Transporte y almacenamiento	5,6	5,9	5,0	3,6	0,2	-0,5	-0,9	-3,3	14,0	15,4	13,6	11,2								
9. Hostelería	3,8	3,1	2,8	2,3	-1,9	-4,0	-4,4	-4,9	10,0	9,5	8,9	8,3								
10. Información y comunicaciones	5,2	4,4	4,7	4,3	-1,5	-5,7	-4,4	-3,6	15,0	14,5	15,4	14,3								
11. Actividades inmobiliarias	38,5	38,8	37,2	39,9	-0,1	1,3	1,3	2,3	75,8	75,8	73,7	74,2								
12. Actividades profesionales, científicas y técnicas	7,6	6,2	6,0	5,2	0,5	-2,6	-2,7	-3,5	20,5	18,7	18,5	16,9								
13. Actividades administrativas y servicios auxiliares	5,4	4,5	4,4	3,9	-1,6	-4,9	-4,1	-3,7	17,7	16,7	16,5	14,9								
14. Otros servicios	6,6	5,9	5,6	5,1	-0,2	-2,3	-2,4	-2,2	16,7	16,1	15,8	15,0								
15. CNAE incompleto, genérico o sin contrastar	4,9	3,8	3,6	3,3	-2,1	-3,0	-3,3	-4,9	16,0	13,4	13,9	15,3								
TOTAL	4,7	4,3	3,9	3,4	-0,3	-2,9	-3,2	-4,1	13,1	13,5	13,2	12,4								
TAMAÑOS																				
PEQUEÑAS																				
1. Sin empleados y sin declarar	15,4	16,9	12,4	16,3	0,0	0,0	-0,5	-0,2	66,2	71,8	64,0	71,9								
2. De 1 a 9 empleados	4,1	3,5	3,2	2,5	-1,7	-5,2	-5,1	-6,5	11,5	11,2	10,7	9,5								
3. De 10 a 19 empleados	4,9	4,4	4,0	3,5	1,3	0,2	0,0	-0,7	10,2	10,3	9,8	9,0								
4. De 20 a 49 empleados	5,4	5,2	4,9	4,6	1,9	1,0	0,8	0,4	11,0	11,7	11,4	11,2								
MEDIANAS (de 50 a 249)	5,6	5,7	5,6	5,2	1,8	1,4	1,4	1,1	11,4	13,4	14,4	14,7								

**ESTADÍSTICOS SIGNIFICATIVOS. PYMES**  
**CUADROS POR ACTIVIDAD Y TAMAÑO DE LAS EMPRESAS**  
**Valor añadido bruto al coste de los factores por empleado**

**CUADRO 3.3 (R)**

Miles de euros

AÑOS	2008	2009	2010	2011	MEDIANA				PRIMER CUARTIL Q <sub>1</sub>				TERCER CUARTIL Q <sub>3</sub>							
	2008	2009	2010	2011	2008	2009	2010	2011	2008	2009	2010	2011	2008	2009	2010	2011				
Número de empresas	326.094	429.527	417.124	100.263																
<b>AGRUPACIONES DE ACTIVIDAD (CNAE 2009)</b>																				
1. Agricultura, ganadería, silvicultura y pesca	23,1	23,5	23,8	24,1	11,9	11,3	12,4	12,2	37,9	39,1	39,7	39,5								
2. Industrias extractivas	36,7	36,7	33,6	29,8	23,4	21,7	20,5	17,0	56,6	54,9	49,7	45,5								
3. Industria manufacturera	27,9	26,5	27,1	28,5	19,6	17,5	18,0	18,7	39,4	37,9	38,9	41,1								
4. Suministro de energía eléctrica, gas, vapor y aire acondicionado	42,8	61,1	58,3	62,5	18,4	22,7	24,2	26,7	97,4	133,2	119,7	133,1								
5. Suministro de agua, actividades de saneamiento, gestión de residuos y descontaminación	34,7	34,0	34,8	37,6	21,7	21,3	21,7	22,2	52,5	52,9	50,8	58,8								
6. Construcción	26,6	25,2	24,8	24,7	17,5	13,4	12,9	12,0	37,7	37,1	36,5	36,7								
7. Comercio al por mayor y al por menor; reparación de vehículos de motor y motocicletas	25,5	24,7	25,0	26,1	16,4	15,1	15,3	15,7	38,0	36,9	37,5	39,5								
8. Transporte y almacenamiento	31,5	31,5	31,1	31,3	20,8	20,1	20,0	19,5	44,4	44,7	44,2	45,4								
9. Hostelería	20,6	20,7	21,1	22,6	14,4	14,1	14,3	15,1	27,7	28,3	28,8	30,2								
10. Información y comunicaciones	29,1	27,9	28,4	31,1	16,8	14,6	15,2	17,6	45,0	43,5	44,9	47,8								
11. Actividades inmobiliarias	32,3	32,8	34,8	40,6	7,0	7,0	9,5	13,0	82,5	86,1	87,5	98,4								
12. Actividades profesionales, científicas y técnicas	30,7	28,6	28,9	30,0	18,8	16,3	16,2	17,0	47,7	45,4	45,6	47,1								
13. Actividades administrativas y servicios auxiliares	24,6	23,5	23,6	24,7	14,2	13,2	13,5	14,5	40,1	38,7	38,4	40,1								
14. Otros servicios	21,6	21,6	22,1	24,1	13,2	12,6	13,0	13,9	35,0	34,9	36,1	38,5								
15. CNAE incompleto, genérico o sin contrastar	25,3	27,7	28,3	25,1	14,7	15,8	15,7	14,8	40,3	44,6	44,1	43,6								
<b>TOTAL</b>	<b>26,2</b>	<b>25,3</b>	<b>25,5</b>	<b>26,7</b>	<b>16,5</b>	<b>14,8</b>	<b>14,9</b>	<b>15,6</b>	<b>39,9</b>	<b>39,2</b>	<b>39,5</b>	<b>41,7</b>								
<b>TAMAÑOS</b>																				
<b>PEQUEÑAS</b>	<b>26,1</b>	<b>25,1</b>	<b>25,4</b>	<b>26,6</b>	<b>16,4</b>	<b>14,7</b>	<b>14,8</b>	<b>15,5</b>	<b>39,6</b>	<b>38,8</b>	<b>39,2</b>	<b>41,4</b>								
1. De 1 a 9 empleados	24,8	23,6	24,0	25,0	14,8	13,0	13,3	13,8	38,6	37,4	37,9	39,7								
2. De 10 a 19 empleados	30,0	29,8	30,0	32,1	22,1	21,4	21,5	23,0	42,0	42,0	42,4	46,2								
3. De 20 a 49 empleados	32,0	32,3	32,4	34,0	23,4	23,0	22,9	24,1	44,4	45,7	46,2	48,9								
<b>MEDIANAS (de 50 a 249)</b>	<b>37,4</b>	<b>38,4</b>	<b>39,1</b>	<b>39,4</b>	<b>23,4</b>	<b>23,6</b>	<b>23,2</b>	<b>22,5</b>	<b>60,1</b>	<b>62,5</b>	<b>66,7</b>	<b>82,3</b>								

**TRABAJADORES Y GASTOS DE PERSONAL. PYMES  
CUADROS GENERALES**

**CUADRO 4.1 (R)**

**Número medio de trabajadores y gastos de personal**

BASES	2007		2008		2009		2010		2011	
	Número de empresas / Cobertura total nacional									
AÑOS	2006	2007	2007	2008	2008	2009	2009	2010	2010	2011
<b>VALORES ABSOLUTOS</b>										
A. Número medio de trabajadores (miles)	3.089	3.173	2.164	2.159	2.900	2.701	2.662	2.590	615	608
1. Fijos	2.144	2.272	1.566	1.627	2.178	2.115	2.083	2.043	497	491
2. No fijos	945	901	598	532	722	586	579	547	118	117
B. Gastos de personal (millones de euros)	75.142	80.171	54.763	57.110	78.180	73.188	73.009	71.493	17.983	17.948
C. Gastos de personal por trabajador (euros) (B / A)	24.325	25.269	25.310	26.451	26.955	27.095	27.428	27.601	29.242	29.518
<b>ESTRUCTURA</b>										
A. Número medio de trabajadores	100,0	100,0	100,0	100,0	100,0	100,0	100,0	100,0	100,0	100,0
1. Fijos	69,4	71,6	72,4	75,4	75,1	78,3	78,3	78,9	80,9	80,8
2. No fijos	30,6	28,4	27,6	24,6	24,9	21,7	21,7	21,1	19,1	19,2
<b>TASAS DE VARIACIÓN SOBRE LAS MISMAS EMPRESAS EN EL AÑO ANTERIOR</b>										
A. Número medio de trabajadores		2,7		-0,2		-6,9		-2,7		-1,1
1. Fijos		6,0		3,9		-2,9		-1,9		-1,2
2. No fijos		-4,7		-11,0		-18,8		-5,5		-1,0
B. Gastos de personal		6,7		4,3		-6,4		-2,1		-0,2
C. Gastos de personal por trabajador		3,9		4,5		0,5		0,6		0,9

**TRABAJADORES Y GASTOS DE PERSONAL. PYMES  
CUADROS POR ACTIVIDAD Y TAMAÑO DE LAS EMPRESAS**

**CUADRO 4.2 (R)**

**Gastos de personal. Tasas de variación sobre las mismas empresas en el año anterior**

BASES	2002	2003	2004	2005	2006	2007	2008	2009	2010	2011	
	Número de empresas	270.031	321.214	360.901	400.324	389.875	419.660	326.094	429.527	417.124	100.263
AÑOS	2002	2003	2004	2005	2006	2007	2008	2009	2010	2011	
AGRUPACIONES DE ACTIVIDAD (CNAE 2009)										Contrib.	Tasa
1. Agricultura, ganadería, silvicultura y pesca	6,0	4,2	4,2	6,4	5,7	3,3	4,2	0,8	1,5	0,0	1,6
2. Industrias extractivas	6,9	7,5	3,5	4,9	6,9	5,2	5,1	-10,5	-5,1	0,0	0,7
3. Industria manufacturera	5,0	5,5	4,2	4,7	5,2	4,7	3,5	-9,1	-2,5	0,1	0,7
4. Suministro de energía eléctrica, gas, vapor y aire acondicionado	5,5	6,5	6,1	7,5	11,3	8,0	8,2	3,4	4,1	0,0	-2,6
5. Suministro de agua, actividades de saneamiento, gestión de residuos y descontaminación	11,2	9,5	9,8	9,3	10,2	12,1	12,0	1,3	4,1	0,0	2,7
6. Construcción	6,9	6,8	5,9	7,5	7,4	5,2	0,4	-12,5	-7,4	-0,8	-6,3
7. Comercio al por mayor y al por menor; reparación de vehículos de motor y motocicletas	7,5	7,2	6,8	7,4	7,7	7,3	4,9	-4,8	-1,0	0,1	0,3
8. Transporte y almacenamiento	7,9	7,6	7,2	6,8	7,7	7,7	5,5	-6,2	-0,3	0,1	1,4
9. Hostelería	5,7	5,2	5,2	6,9	7,1	5,0	4,8	-4,4	-0,2	0,1	1,8
10. Información y comunicaciones	5,2	2,6	4,6	7,6	8,9	9,0	8,5	-0,5	0,0	0,1	2,2
11. Actividades inmobiliarias	8,5	9,3	9,7	10,6	9,5	6,2	-2,9	-8,2	-0,8	0,0	0,6
12. Actividades profesionales, científicas y técnicas	9,2	9,7	8,5	9,9	11,9	11,4	7,6	-3,2	-2,2	-0,2	-1,7
13. Actividades administrativas y servicios auxiliares	7,4	8,8	7,1	8,8	10,2	9,6	6,7	-4,6	-0,8	0,1	1,3
14. Otros servicios	7,8	7,6	7,4	8,5	9,8	9,5	9,1	1,6	1,8	0,2	2,1
15. CNAE incompleto, genérico o sin contrastar	6,9	6,5	5,3	6,2	7,3	6,9	9,4	-4,8	-1,3	0,0	3,1
<b>TOTAL</b>	<b>6,7</b>	<b>6,7</b>	<b>5,9</b>	<b>6,9</b>	<b>7,5</b>	<b>6,7</b>	<b>4,3</b>	<b>-6,4</b>	<b>-2,1</b>	<b>-0,2</b>	<b>-0,2</b>
<b>TAMAÑOS</b>											
<b>PEQUEÑAS</b>	<b>6,9</b>	<b>7,0</b>	<b>6,0</b>	<b>7,1</b>	<b>7,6</b>	<b>6,6</b>	<b>4,3</b>	<b>-7,0</b>	<b>-2,4</b>	<b>-0,3</b>	<b>-0,4</b>
1. De 1 a 9 empleados	8,2	8,0	7,4	8,5	8,8	7,4	5,1	-7,0	-3,0	-0,5	-1,3
2. De 10 a 19 empleados	6,4	6,6	5,6	6,6	7,1	6,0	3,8	-7,2	-2,4	-0,1	-0,4
3. De 20 a 49 empleados	6,0	6,1	4,9	6,0	6,7	6,0	3,7	-6,8	-1,6	0,2	0,8
<b>MEDIANAS (de 50 a 249)</b>	<b>5,9</b>	<b>5,6</b>	<b>5,3</b>	<b>6,2</b>	<b>7,1</b>	<b>7,1</b>	<b>4,2</b>	<b>-4,2</b>	<b>-0,8</b>	<b>0,1</b>	<b>0,8</b>

**TRABAJADORES Y GASTOS DE PERSONAL. PYMES**  
**CUADROS POR ACTIVIDAD Y TAMAÑO DE LAS EMPRESAS**

**CUADRO 4.3 (R)**

Número medio de trabajadores. Tasas de variación sobre las mismas empresas en el año anterior

BASES	2002	2003	2004	2005	2006	2007	2008	2009	2010	2011	
	Número de empresas										
AÑOS	2002	2003	2004	2005	2006	2007	2008	2009	2010	2011	
AGRUPACIONES DE ACTIVIDAD (CNAE 2009)										Contrib.	Tasa
1. Agricultura, ganadería, silvicultura y pesca	4,0	2,6	2,0	3,9	2,7	0,8	2,7	-0,4	0,3	0,0	-0,2
2. Industrias extractivas	3,7	3,8	1,2	2,3	1,6	3,3	-1,7	-9,7	-5,6	0,0	-3,5
3. Industria manufacturera	1,9	1,5	1,2	1,5	1,4	1,1	-1,7	-9,2	-3,2	-0,2	-1,1
4. Suministro de energía eléctrica, gas, vapor y aire acondicionado	4,4	1,8	3,9	1,8	6,3	5,6	3,5	1,6	7,9	0,0	-4,8
5. Suministro de agua, actividades de saneamiento, gestión de residuos y descontaminación	7,8	6,2	6,1	4,9	6,8	7,4	6,5	-0,4	1,8	0,0	-0,2
6. Construcción	4,7	3,4	3,4	4,5	3,5	1,2	-5,0	-13,2	-7,9	-0,9	-7,0
7. Comercio al por mayor y al por menor; reparación de vehículos de motor y motocicletas	4,2	3,5	3,5	3,9	3,6	2,9	0,7	-5,3	-1,9	-0,1	-0,5
8. Transporte y almacenamiento	5,0	4,3	4,5	4,2	4,3	4,2	1,6	-6,5	-1,3	0,0	0,2
9. Hostelería	3,8	2,7	2,9	4,0	3,5	1,9	1,0	-5,6	-1,2	0,0	0,5
10. Información y comunicaciones	3,5	1,3	2,8	4,6	5,3	5,8	4,2	-2,0	0,1	0,0	0,9
11. Actividades inmobiliarias	3,6	6,2	5,3	5,9	4,7	0,9	-5,7	-8,8	-1,5	0,0	-0,3
12. Actividades profesionales, científicas y técnicas	5,4	5,9	4,9	6,1	7,3	6,0	3,3	-4,0	-2,4	-0,2	-2,2
13. Actividades administrativas y servicios auxiliares	4,7	5,9	4,9	6,1	6,3	5,2	3,4	-4,5	-1,0	0,0	0,8
14. Otros servicios	5,0	4,6	4,7	5,6	6,0	5,5	4,6	-0,7	0,3	0,2	1,8
15. CNAE incompleto, genérico o sin contrastar	4,0	3,3	2,6	3,0	3,7	3,0	5,1	-5,1	-1,5	0,0	1,4
<b>TOTAL</b>	<b>3,8</b>	<b>3,3</b>	<b>3,1</b>	<b>3,8</b>	<b>3,6</b>	<b>2,7</b>	<b>-0,2</b>	<b>-6,9</b>	<b>-2,7</b>	<b>-1,1</b>	<b>-1,1</b>
<b>TAMAÑOS</b>											
<b>PEQUEÑAS</b>	<b>4,0</b>	<b>3,4</b>	<b>3,1</b>	<b>3,8</b>	<b>3,6</b>	<b>2,6</b>	<b>-0,3</b>	<b>-7,3</b>	<b>-3,0</b>	<b>-1,2</b>	<b>-1,5</b>
1. De 1 a 9 empleados	4,3	3,8	3,6	4,5	3,9	2,6	0,4	-7,1	-3,6	-0,8	-1,9
2. De 10 a 19 empleados	4,2	3,6	3,3	3,8	3,7	2,6	-0,4	-7,7	-2,9	-0,3	-1,5
3. De 20 a 49 empleados	3,5	2,8	2,4	3,1	3,2	2,6	-1,1	-7,4	-2,1	-0,1	-0,6
<b>MEDIANAS (de 50 a 249)</b>	<b>3,0</b>	<b>2,7</b>	<b>2,8</b>	<b>3,4</b>	<b>3,7</b>	<b>3,1</b>	<b>0,1</b>	<b>-4,8</b>	<b>-1,2</b>	<b>0,1</b>	<b>0,6</b>

**TRABAJADORES Y GASTOS DE PERSONAL. PYMES**  
**CUADROS POR ACTIVIDAD Y TAMAÑO DE LAS EMPRESAS**

**CUADRO 4.4 (R)**

Gastos de personal por trabajador. Tasas de variación sobre las mismas empresas en el año anterior

BASES	2002	2003	2004	2005	2006	2007	2008	2009	2010	2011
	2002	2003	2004	2005	2006	2007	2008	2009	2010	2011
Número de empresas	270.031	321.214	360.901	400.324	389.875	419.660	326.094	429.527	417.124	100.263
AÑOS	2002	2003	2004	2005	2006	2007	2008	2009	2010	2011
AGRUPACIONES DE ACTIVIDAD (CNAE 2009)										
1. Agricultura, ganadería, silvicultura y pesca	1,9	1,6	2,1	2,4	2,9	2,5	1,5	1,3	1,1	1,8
2. Industrias extractivas	3,0	3,5	2,3	2,5	5,2	1,9	6,9	-0,8	0,6	4,3
3. Industria manufacturera	3,0	3,9	2,9	3,2	3,8	3,5	5,3	0,1	0,8	1,8
4. Suministro de energía eléctrica, gas, vapor y aire acondicionado	1,1	4,6	2,1	5,6	4,8	2,2	4,5	1,8	-	2,3
5. Suministro de agua, actividades de saneamiento, gestión de residuos y descontaminación	3,2	3,0	3,5	4,2	3,2	4,4	5,1	1,7	2,3	2,9
6. Construcción	2,1	3,3	2,5	2,9	3,8	4,0	5,7	0,8	0,6	0,8
7. Comercio al por mayor y al por menor; reparación de vehículos de motor y motocicletas	3,2	3,6	3,1	3,3	4,0	4,3	4,2	0,5	0,9	0,8
8. Transporte y almacenamiento	2,7	3,2	2,6	2,5	3,2	3,4	3,8	0,3	1,0	1,2
9. Hostelería	1,9	2,4	2,3	2,7	3,4	3,0	3,8	1,3	1,0	1,3
10. Información y comunicaciones	1,7	1,3	1,8	2,8	3,4	3,0	4,1	1,5	-0,1	1,2
11. Actividades inmobiliarias	4,8	2,9	4,2	4,5	4,5	5,2	3,1	0,6	0,8	0,9
12. Actividades profesionales, científicas y técnicas	3,6	3,6	3,5	3,6	4,3	5,1	4,2	0,9	0,2	0,5
13. Actividades administrativas y servicios auxiliares	2,6	2,7	2,1	2,6	3,7	4,2	3,2	-0,1	0,2	0,5
14. Otros servicios	2,6	2,9	2,6	2,8	3,6	3,8	4,3	2,3	1,5	0,3
15. CNAE incompleto, genérico o sin contrastar	2,8	3,1	2,6	3,0	3,5	3,8	4,1	0,4	0,1	1,7
<b>TOTAL</b>	<b>2,8</b>	<b>3,3</b>	<b>2,7</b>	<b>3,0</b>	<b>3,7</b>	<b>3,9</b>	<b>4,5</b>	<b>0,5</b>	<b>0,6</b>	<b>0,9</b>
TAMAÑOS										
PEQUEÑAS	2,8	3,4	2,9	3,1	3,9	3,9	4,6	0,4	0,6	1,0
1. De 1 a 9 empleados	3,7	4,1	3,7	3,8	4,7	4,7	4,7	0,1	0,7	0,7
2. De 10 a 19 empleados	2,1	2,9	2,3	2,7	3,3	3,3	4,2	0,6	0,5	1,1
3. De 20 a 49 empleados	2,4	3,2	2,4	2,8	3,4	3,4	4,8	0,6	0,5	1,4
MEDIANAS (de 50 a 249)	2,8	2,9	2,4	2,7	3,3	3,9	4,2	0,7	0,4	0,2

**TRABAJADORES Y GASTOS DE PERSONAL. PYMES**  
**CUADROS POR ACTIVIDAD Y TAMAÑO DE LAS EMPRESAS**  
**Gastos de personal respecto del valor añadido bruto**

**CUADRO 4.5 (R)**

BASES	2007		2008		2009		2010		2011		
	Número de empresas / Cobertura total nacional										
	2006		2007		2007		2008		2009		2010
AGRUPACIONES DE ACTIVIDAD (CNAE 2009)											
1. Agricultura, ganadería, silvicultura y pesca	65,2	69,7	71,7	74,0	72,6	72,2	72,5	72,1	67,1	66,1	
2. Industrias extractivas	50,2	49,0	52,7	64,5	61,5	64,7	63,3	70,6	70,6	80,6	
3. Industria manufacturera	69,9	69,2	70,0	75,9	74,5	79,5	79,3	79,3	79,7	81,2	
4. Suministro de energía eléctrica, gas, vapor y aire acondicionado	16,9	18,6	39,5	36,8	20,3	20,5	18,6	19,9	11,5	11,7	
5. Suministro de agua, actividades de saneamiento, gestión de residuos y descontaminación	58,0	57,8	56,7	60,8	61,9	64,9	65,1	64,4	55,8	62,5	
6. Construcción	70,2	71,7	73,7	81,0	77,2	81,9	81,0	86,0	86,1	93,6	
7. Comercio al por mayor y al por menor; reparación de vehículos de motor y motocicletas	69,7	69,4	70,5	76,9	75,7	80,7	80,0	80,4	80,8	83,9	
8. Transporte y almacenamiento	68,7	68,0	69,8	77,1	74,0	75,3	75,2	77,1	74,8	77,1	
9. Hostelería	78,1	77,8	78,3	83,5	82,4	85,6	85,4	85,7	84,4	85,0	
10. Información y comunicaciones	75,0	74,5	73,4	79,1	80,1	84,6	85,1	83,7	78,4	80,1	
11. Actividades inmobiliarias	34,4	35,5	39,2	39,7	38,2	37,4	37,0	38,0	36,1	37,2	
12. Actividades profesionales, científicas y técnicas	71,3	73,0	72,8	79,2	79,2	84,9	82,5	83,9	84,9	86,6	
13. Actividades administrativas y servicios auxiliares	68,9	68,5	73,4	79,4	75,4	80,2	80,7	80,9	84,0	85,9	
14. Otros servicios	73,0	72,9	77,0	79,9	79,2	81,4	82,1	82,6	82,8	84,4	
15. CNAE incompleto, genérico o sin contrastar	72,0	72,7	75,4	81,0	74,9	80,6	79,9	81,5	87,6	89,1	
<b>TOTAL</b>	<b>69,4</b>	<b>69,7</b>	<b>70,9</b>	<b>76,8</b>	<b>74,8</b>	<b>78,9</b>	<b>78,4</b>	<b>79,5</b>	<b>78,8</b>	<b>81,3</b>	
TAMAÑOS											
PEQUEÑAS	72,1	72,0	72,7	78,8	77,1	81,5	80,8	82,6	81,9	84,9	
1. De 1 a 9 empleados	73,9	74,2	73,9	80,7	79,9	84,6	84,0	85,8	84,8	88,2	
2. De 10 a 19 empleados	71,9	71,6	72,3	78,1	76,2	80,5	79,4	81,7	80,4	83,3	
3. De 20 a 49 empleados	70,2	69,9	71,4	76,9	74,4	78,2	77,6	79,1	79,1	81,8	
MEDIANAS (de 50 a 249)	62,5	63,5	63,7	69,0	67,3	70,9	70,3	69,8	67,3	68,2	

**NOTAS A LOS CUADROS DEL ANEJO. BASE DE DATOS DE CUENTAS ANUALES DEPOSITADAS EN LOS REGISTROS MERCANTILES.  
COLABORACIÓN BANCO DE ESPAÑA / REGISTROS MERCANTILES**

**CUADRO 1.1 (R)**

(a) Datos disponibles a 31.10.2012. Para el ejercicio 2008 se dispone de un número significativamente inferior de empresas coherentes debido a que fue admisible depositar cuentas sin el año anterior.

(b) Entre paréntesis se ofrece la cobertura del VABpb respecto del VABpb del sector de «Sociedades no financieras»

(c) En el recuadro 5 del *Suplemento metodológico* se informa de las razones por las que no todas las empresas grabadas son aptas para el estudio.

(d) Empresas que, además de ofrecer datos coherentes, declaran tener gastos de personal y empleo y superan los contrastes específicos derivados. Véase «Nota metodológica».

(e) Entre paréntesis: cobertura del VABpb respecto del VABpb del sector de «Sociedades no financieras»/cobertura en términos de empleo respecto del total de las empresas pequeñas y medianas (datos DIRCE del INE).

- Inexistencia del fenómeno considerado o carencia de significado de una variación al expresarla en tasas de crecimiento.

**CUADRO 2.7 (R)**

Nota: Los conceptos empleados son aproximaciones a los conceptos del capítulo 2, por medio de la información disponible: Resultado Ordinario Neto / balance final (Fondos propios).

**CUADRO 2.8 (R)**

Nota: Los conceptos empleados son aproximaciones a los conceptos del capítulo 2, por medio de la información disponible.

**CUADRO 3.2 (R)**

Nota: Relación entre el resultado económico bruto de la explotación y el importe neto de la cifra de negocios.

**CUADRO 3.3 (R)**

Nota: Este cuadro se refiere al subconjunto de empresas analizadas en los cuadros del capítulo 2, que además cumplen condiciones de coherencia en sus datos de empleo. Véase el cuadro 1.1 (R).

**CUADRO 4.1 (R) a CUADRO 4.5 (R)**

Nota: Datos referidos al subconjunto de empresas analizadas en los cuadros del capítulo 2, que además cumplen condiciones de coherencia en sus datos de empleo. Véase el cuadro 1.1 (R).



**PUBLICACIONES DE LA CENTRAL DE BALANCES:  
NORMAS DE DIFUSIÓN**

## NORMAS PARA LA DIFUSIÓN DE LA INFORMACIÓN DE ACCESO RESTRINGIDO DE LA CENTRAL DE BALANCES

La Circular Interna 6/2003, de 19 de diciembre, estableció las normas para la difusión de la información de la Central de Balances. Teniendo en cuenta la política de acceso general y gratuidad de las publicaciones del Banco de España, es necesario actualizar dicha Circular Interna y su ordenanza de desarrollo para limitar su contenido exclusivamente a la información que difunde la Central de Balances con acceso restringido, y para definir los usuarios y las condiciones que rigen la difusión de esta información, de acuerdo con los siguientes artículos.

No es objeto de esta Circular Interna el resto de información que elabora la Central de Balances, de acceso libre y gratuito para todo el público.

### ARTÍCULO 1 Principios generales de la difusión

- 1 La Central de Balances del Banco de España solicita información a las empresas no financieras con el fin de realizar sus propios análisis de la situación económica general. La difusión a terceros de esta información deberá supeditarse al fin general antes reseñado.
- 2 La información de la Central de Balances es de acceso gratuito, tanto las publicaciones de carácter general, que se pueden obtener a través de la Red, como la información de acceso restringido (véase artículo 2).
- 3 El Banco de España difunde datos específicos de la Central de Balances a: a) las empresas que atienden los requerimientos de la Central de Balances, con el fin de mantener, incentivar y corresponder a su colaboración; b) las Administraciones Públicas, comunidad académica e instituciones privadas sin fines de lucro, para hacerlas partícipes de la información recopilada, y c) las entidades de crédito, en tanto que están bajo supervisión y tutela del Banco de España. Además, todos los agentes acceden a las publicaciones generales elaboradas por la Central de Balances.
- 4 No se difunden datos individuales de una empresa, salvo que esta haga constar su autorización expresa en el epígrafe que el cuestionario de la Central de Balances recoge a tal efecto. El citado epígrafe indica que la difusión autorizada se limitará a fines de estudio e investigación y no incluirá ni el NIF ni la razón social de la empresa en cuestión. Cuando no existe autorización expresa para la difusión de datos individuales, estos solo se difunden agregados con los de otras empresas, de forma que se impida su identificación.
- 5 No se difunde información sobre un ejercicio hasta que el Banco de España lo haya hecho público por cualquier medio.
- 6 Las empresas incluidas en las bases de datos de la Central de Balances no forman una muestra estadística, circunstancia que debe hacerse constar en los trabajos que las utilicen como fuente.

## ARTÍCULO 2 Información de acceso restringido que difunde la Central de Balances

La Central de Balances difunde la siguiente información de acceso restringido:

### A *Estudios individuales destinados a las empresas colaboradoras*

La Central de Balances lleva a cabo una labor de difusión, dirigida prioritariamente a las empresas colaboradoras. En reconocimiento a la colaboración de las empresas, la Central de Balances les envía por correo electrónico una hoja resumen con información de la empresa, en comparación con su agregado de actividad (cruce entre sector y tamaño), y les informa de la posibilidad de disponer de un «estudio individual» completo, que pueden solicitar a través del «canal web» de la Central de Balances, accesible exclusivamente para las empresas colaboradoras en su página en la Red, cuya dirección se indica en la ordenanza de desarrollo de esta Circular Interna. También se atienden las demandas de estudios en soporte papel que expresamente realizan las empresas colaboradoras que no utilizan el cuestionario electrónico.

### B *Estudios de encargo*

La Central de Balances ofrece la posibilidad de solicitar «estudios de encargo» a usuarios autorizados (definidos en el artículo 3 de esta Circular Interna) para cubrir aquellas demandas de información de niveles de agregación que no estén recogidos en las publicaciones generales. El detalle de estos informes y la dirección donde realizar las solicitudes se especifican en la ordenanza de desarrollo.

### C *Base de datos de Referencias Sectoriales Europeas (base de datos ESD). Versión completa*

Las centrales de balances de los bancos centrales de algunos países del Eurosistema (entre ellas, la del Banco de España) han creado la base de datos de Referencias Sectoriales Europeas (*European Sectorial references Database, ESD*), que contiene distribuciones estadísticas de ratios, con detalles por sector de actividad, tamaño o país y año. El acceso a esta base de datos se realiza a través de la Red, en la dirección que figura en la ordenanza de desarrollo.

## ARTÍCULO 3 Usuarios de la información de acceso restringido

Tienen acceso a la información descrita en el artículo 2 anterior:

- 1 Las empresas colaboradoras de la Central de Balances. Tienen acceso gratuito a los *estudios individuales* (epígrafe A del artículo 2) referidos a su sector de actividad, al de sus clientes o proveedores y a otros en los que demuestren por escrito tener interés en abrir líneas de negocio.
- 2 Las Administraciones Públicas españolas y las entidades de crédito con residencia en España. Pueden acceder a los *estudios de encargo* (epígrafe B del artículo 2) y a la versión completa de la base de datos de Referencias Sectoriales Europeas (epígrafe C del artículo 2); en este último caso, con las condiciones de acceso definidas por el Comité Europeo de Centrales de Balances (CECB).
- 3 Las universidades, otros centros de estudio y de investigación no lucrativos y cualesquiera otras instituciones privadas sin fines de lucro con residencia en España. Pueden solicitar adicionalmente los *estudios de encargo* (epígrafe B del artículo 2), siempre y cuando estos se utilicen en el ámbito de trabajos de estudio y de investigación de carácter no lucrativo.
- 4 Los centros de estudios dependientes de empresas con ánimo de lucro con residencia en España. Tendrán acceso a los *estudios de encargo* (epígrafe B del artículo 2) en las mismas condicio-

nes que el resto de instituciones antes citadas, siempre que justifiquen documentalmente el fin no comercial de los estudios que pretenden desarrollar a partir de la información que solicitan. No está permitida la utilización de esos datos con otros fines.

No se distribuye información de acceso restringido a los demandantes distintos de los contemplados en este artículo 3. A título orientativo, se relacionan explícitamente algunos agentes:

- a) Las personas físicas.
- b) Las empresas no colaboradoras.
- c) Los no residentes en España, ya sean personas físicas o jurídicas. No obstante, las Administraciones Públicas, universidades y otros centros de estudio y de investigación no lucrativos extranjeros pueden tener acceso a estos estudios cuando el interés de sus trabajos, a juicio de la Dirección General del Servicio de Estudios, lo justifique.

#### **ARTÍCULO 4 Condiciones que rigen la difusión de la información de acceso restringido**

- 1 Está prohibida la difusión de toda información que permita identificar, de forma directa o indirecta, a una empresa informante. La Central de Balances adoptará las medidas oportunas para llevar a término esta condición, que, en general, se entiende cumplida no difundiendo ningún agregado que no contenga un mínimo de cinco empresas, y excluyendo las empresas que, por su especial significación en el agregado solicitado, puedan desvelar su participación en él.
- 2 Se prohíbe redistribuir los datos recibidos de la Central de Balances, incluso cuando se pretenda hacerlo a título gratuito.
- 3 La Dirección General del Servicio de Estudios se reserva el derecho de limitar el número de estudios requeridos cuando entienda que su interés no justifica el elevado detalle de información solicitada.
- 4 Los usuarios se comprometen a hacer figurar la fuente de los datos de sus trabajos, de la siguiente forma: «Banco de España. Central de Balances».
- 5 Los estudios de encargo (epígrafe B del artículo 2) se pueden solicitar en cualquier momento, pero no se difunden datos de un ejercicio hasta que el Banco de España no haya realizado su presentación (normalmente, a finales de noviembre). Cuando se demandan datos de un ejercicio «abierto», debe tenerse en cuenta que, cuanto más se demore la solicitud, más empresas formarán parte del mismo. Las demandas se atienden con la mayor celeridad posible. El plazo de respuesta es mayor en los meses de septiembre a noviembre, ya que en estos meses los recursos disponibles están, en gran medida, absorbidos por la recopilación de información.
- 6 Los solicitantes de datos de la Central de Balances se comprometen a enviar una copia de los estudios que realicen a partir de los datos que se les facilitan, aun cuando estos no se publiquen. El incumplimiento de esta cláusula inhabilita para la realización de peticiones posteriores, en tanto no quede subsanado el incumplimiento referido.

#### **DISPOSICIÓN DEROGATORIA**

Quedan derogadas la Circular Interna 6/2003, de 19 de diciembre, y la Ordenanza 16/ 2003, de la misma fecha.

#### **DISPOSICIÓN FINAL PRIMERA**

Esta Circular Interna será desarrollada por ordenanza, que regulará el contenido de los estudios de encargo elaborados por la Central de Balances y ofrecerá las direcciones en las que se pueden solicitar los estudios, así como los enlaces a los estudios de acceso restringido que se difunden en la Red.

#### **DISPOSICIÓN FINAL SEGUNDA**

La presente Circular Interna entrará en vigor el día de su publicación.

EL GOBERNADOR.

## CONTENIDO Y DESTINO DE LAS SOLICITUDES DE LOS ESTUDIOS DE ENCARGO

Como desarrollo de lo establecido en la Circular Interna 1/2010, que regula las normas para la difusión de la información de acceso restringido de la Central de Balances, se establecen a continuación el contenido y el destino de los «estudios de encargo» de la Central de Balances, cuyo mantenimiento y revisión son competencia de la Dirección General del Servicio de Estudios. También se informa en esta Ordenanza de los enlaces a la Red en los que se pueden encontrar los estudios de acceso restringido de la Central de Balances que se difunden por esta vía.

### ARTÍCULO 1 Contenido de los estudios de encargo

- 1 Los «estudios de encargo» (epígrafe B del artículo 2 de la Circular de referencia), que están dirigidos a analistas especializados, ofrecen la información con una estructura por bloques seleccionables por el analista en función del tipo de investigación que vaya a realizar:

*a) Bloque 1 - Análisis empresarial*

Se compone de los siguientes cuadros:

- Cuadros de cobertura por empleados
- Cuenta de resultados
- Balance a valores contables
- Estado de equilibrio financiero a precios corrientes
- Detalle de ventas y compras por países y relación societaria
- Trabajadores y gastos de personal
- Ratios significativas. Se incluyen las siguientes:
  - Rentabilidad ordinaria del activo neto (R.1) (a precios corrientes) (saldos medios)
  - Factores determinantes de la R.1: margen
  - Factores determinantes de la R.1: rotación (a precios corrientes) (saldos medios)
  - Coste financiero (R.2) (saldos medios)
  - Rentabilidad ordinaria de los recursos propios (R.3) (a precios corrientes) (saldos medios)

- Diferencia rentabilidad – coste financiero (R.1 – R.2) (a precios corrientes) (saldos medios)
- Ratio de endeudamiento (E.1) (a precios corrientes) (saldo final)
- VAB / producción
- REB / producción
- Resultado del ejercicio / VAB
- Inversión en inmovilizado material e inversiones inmobiliarias / inmovilizado material e inversiones inmobiliarias netas (balance)
- Período medio de cobro a clientes
- Período medio de pago a proveedores
- Financiación comercial neta (clientes – proveedores) / ventas

b) *Bloque 2 - Flujos del análisis económico general*

- Cuenta de capital
- Cuenta financiera

c) *Bloque 3 - Cuestionarios de la Central de Balances*

Información de todos los códigos que contienen los cuestionarios normal y reducido de la Central de Balances.

2 Los «estudios de encargo» pueden solicitarse con el grado de detalle derivado de los diferentes cruces de las siguientes variables (solo se difunden los agregados que no vulneran la confidencialidad de los datos):

a) Por tamaño de las empresas<sup>1</sup>

- Total pequeñas
- Total medianas
- Total grandes

b) Por propiedad de las empresas

- Públicas
- Privadas

c) Por actividades concretas de las empresas

- Grandes sectores, CB-18
- Sectores, CB-58
- Ramas, CNAE a tres y cuatro dígitos

---

<sup>1</sup> La distinción por tamaño se basa en la aplicación simultánea de tres criterios: a) número de empleados (menos de 50 empleados para pequeñas, entre 50 y 250 para medianas, y 250 o más para las grandes), de acuerdo con la Recomendación 2003/3610/CE; b) importe del activo, y c) ingresos totales de la cuenta de pérdidas y ganancias.

- d) Empresas de un solo ejercicio
- e) Empresas de varios ejercicios independientes
- f) Empresas de cuestionario reducido y empresas de cuestionario normal (desde la base 1991-1992)
- g) Localización geográfica de la sede social (municipio, provincia, comunidad autónoma, total nacional)
- h) Empresas con más del 50% de su actividad en una comunidad autónoma (hasta la base de datos de 1989-1990, todos los cuestionarios, y desde la de 1991-1992 y siguientes, solo cuestionario reducido); empresas con más de un cierto porcentaje de gastos de personal devengados en una comunidad autónoma (bases de datos de 1990-1991 y siguientes, solo cuestionario normal)
- i) Suma de actividades [según los niveles definidos en el punto c) anterior]
- j) Suma de un mínimo de cinco empresas (el solicitante de datos deberá adjuntar relación con el NIF de las empresas)
- k) Otras condiciones especiales (ventas, participación en el capital, etc.)
- l) Empresas individualmente consideradas. Solo para aquellas que hayan autorizado su difusión

## **ARTÍCULO 2 Destino de las solicitudes de los estudios de encargo**

Las solicitudes de «estudios de encargo», así como las consultas relacionadas con estos temas, deben dirigirse a:

Unidad de Estudios y Difusión de la Central de Balances  
Alcalá, 48 - 28014 Madrid  
Tels. 91 338 6918 y 91 338 6931  
Fax 91 338 6880  
Correo electrónico: cbdifusion@bde.es

## **ARTÍCULO 3 Enlaces a los estudios de acceso restringido difundidos a través de la Red**

Estudios individuales gratuitos destinados a las empresas colaboradoras:  
[http://app.bde.es/wcb/cenbal/wcb/WCB\\_EmpColabPrincipal.htm](http://app.bde.es/wcb/cenbal/wcb/WCB_EmpColabPrincipal.htm)

Base de datos de Referencias Sectoriales Europeas (base de datos ESD):  
<http://www.eccbso.org/publica/database.asp>

## **DISPOSICIÓN FINAL**

La presente Ordenanza entrará en vigor el día de su publicación.

EL DIRECTOR GENERAL DEL SERVICIO DE ESTUDIOS.



## PUBLICACIONES REALIZADAS POR EL COMITÉ EUROPEO DE CENTRALES DE BALANCES

- *NET WORTH AT RISK* (agosto de 2005)  
Estudio que analiza el concepto *net worth at risk*, que se define como el nivel mínimo de recursos propios que, desde un punto de vista empírico, necesita una empresa para eludir una situación de insolvencia en un período recesivo de dos años consecutivos en su sector de actividad. En el estudio se han comparado las empresas industriales de Alemania, Francia, Italia y España.
- *CREDIT RISK ASSESSMENT REVISITED. METHODOLOGICAL ISSUES AND PRACTICAL IMPLICATIONS* (octubre de 2007)  
Publicación elaborada en el seno del WGRA (*Working Group on Risk Assessment*), que trata cuestiones relacionadas con la valoración del riesgo de crédito: métodos de estimación, definiciones de impago o medidas para valorar el comportamiento efectivo de diferentes sistemas de valoración del riesgo de crédito.
- *REPORTING OBLIGATIONS OF NON-PROFITABLE ORGANIZATIONS (NPOs) IN EUROPE* (octubre de 2008)  
Debido a la importancia creciente de las organizaciones sin fines de lucro, el III Grupo de Trabajo del Comité ha elaborado un documento en el que se detalla su incidencia en la economía, tanto en el ámbito europeo como para cada uno de los países miembros. El estudio repasa la definición de las NPO, cuantifica su peso en la economía y, por último, recoge las obligaciones de información a las que están sometidas.
- *STOCKTAKING EXERCISE ON ACCOUNTING AND LEGAL DEPOSIT REQUIREMENTS IN EUROPE* (octubre de 2009)  
En primer lugar, el documento describe la regulación contable en los países miembros del III Grupo de Trabajo del Comité, así como las obligaciones legales de depósito por país (y los formatos obligatorios de depósito, si los hubiera). Las obligaciones actuales de las pymes y de las microempresas aparecen detalladas en un epígrafe aparte.
- *IFRS IMPACT INCLUDING QUICK GUIDEBOOK TO IFRS* (octubre de 2012)  
Este documento, publicado por primera vez en 2001, se actualiza anualmente con las modificaciones más recientes de las NIIF, así como con las últimas novedades en el proceso de implantación de las NIIF en la Unión Europea, en los países miembros del III Grupo de Trabajo del Comité y en las centrales de balances nacionales. Además, informa de la agenda de trabajo del IASB (International Accounting Standard Board), de las alternativas contables permitidas y de los métodos de valoración en estas normas.
- *MONITORING THE EU INITIATIVE ON THE REDUCTION OF THE REPORTING BURDEN OF NON FINANCIAL CORPORATIONS. XBRL IN EUROPE* (octubre de 2012)  
En este documento, que actualiza el presentado desde 2008, se ofrecen los últimos desarrollos en la iniciativa europea de reducción de carga informativa en los países pertenecientes al III Grupo de Trabajo del Comité. Además, se explica cómo XBRL puede suponer una herramienta útil con esta finalidad de reducir la carga informativa. Se resume, además, el uso, actual y esperado, de XBRL en los países y en las centrales de balances pertenecientes al III Grupo de Trabajo del Comité, y se presenta una introducción a la taxonomía NIIF creada por la Fundación IFRS.
- *STANDARD IFRS-COMPLIANT FORMATS. IMPACT OF IFRS ISSUED IN 2011* (octubre de 2012)  
El contenido de este documento y de sus anejos se centra en la descripción de los formatos y de sus actualizaciones de acuerdo con las NIIF (extendido, reducido y pymes), creados por el III Grupo de Trabajo del Comité, y en explicar el desarrollo de las bases de datos ERICA (*European Register of IFRS Consolidated Accounts*).
- *EUROPEAN NON-FINANCIAL LISTED GROUPS: ANALYSIS OF 2010 DATA – ABRIDGE VERSION* (octubre de 2012)  
A partir de los datos obtenidos de las bases de datos ERICA 1 y ERICA 2, que contienen respectivamente unos 223 y 1.220 grupos consolidados cotizados europeos, el III Grupo de Trabajo del Comité ha elaborado este documento de análisis, deteniéndose en el análisis de la rentabilidad, la estructura financiera de los grupos, el impacto del uso del valor razonable y la comparación de su evolución con la de la capitalización bursátil. Finalmente, el documento incluye una descripción de la cobertura de ambas bases de datos, así como del grado de diversificación de las actividades desarrolladas por los grupos contenidos en ERICA 1. Este documento, actualmente de uso interno, será difundido en 2013.
- *INTEGRATED REPORTING* (octubre 2012)  
El contenido de este documento se centra en la descripción de la iniciativa sobre información integrada, así como de su situación y últimos desarrollos en los diferentes países miembros del III Grupo de Trabajo del Comité.
- *STOCKTAKING EXERCISE ON GROUP'S STRUCTURE INFORMATION AVAILABLE IN EUROPE* (octubre de 2012)  
Este documento describe las distintas definiciones de grupo existentes en los países europeos pertenecientes al III Grupo de Trabajo del Comité, así como la información disponible sobre estructura de grupos en las instituciones representadas en el Grupo de Trabajo y en dos proyectos europeos con alcance similar al del documento.
- *PROFITABILITY, EQUITY CAPITALIZATION AND NET WORTH AT RISK: How resilient are non-financial corporations in a crisis environment?* (noviembre de 2012).  
El concepto NWaR hace referencia al capital mínimo requerido por una empresa para cubrir pérdidas potenciales durante un período recesivo de dos años. Es la continuación del estudio *Net Worth at Risk* publicado en agosto de 2005. En este nuevo estudio han participado Alemania, Bélgica, España, Francia, Italia y Portugal.

### Forma de acceder a estas publicaciones:

Consultar a la Unidad de Grupos Empresariales y Estudios  
Envíos postales a calle de Alcalá, 48 - 28014 Madrid  
Tels.: 91 338 6918 y 91 338 6931. Fax: 91 338 6880  
Correo electrónico: cdbifusion@bde.es

## PUBLICACIONES DEL BANCO DE ESPAÑA

El Banco de España publica distintos tipos de documentos que proporcionan información sobre su actividad (informes económicos, información estadística, trabajos de investigación, etc.). La lista completa de las publicaciones del Banco de España se encuentra en su sitio web, en [http://www.bde.es/webbde/Secciones/Publicaciones/Relacionados/Fic/cat\\_publ.pdf](http://www.bde.es/webbde/Secciones/Publicaciones/Relacionados/Fic/cat_publ.pdf).

La mayor parte de estos documentos está disponible en formato pdf y se puede descargar gratuitamente en el sitio web del Banco de España, en <http://www.bde.es/webbde/es/secciones/informes/>. El resto puede solicitarse a [publicaciones@bde.es](mailto:publicaciones@bde.es).

Se permite la reproducción para fines docentes o sin ánimo de lucro, siempre que se cite la fuente.

© Banco de España, Madrid, 2012  
ISSN: 1579 - 864X (edición electrónica)