

BOLETÍN ESTADÍSTICO

1/2024

BANCO DE **ESPAÑA**
Eurosistema



BOLETÍN ESTADÍSTICO ENERO 2024

La recepción de información estadística para elaborar este trabajo se ha cerrado el 2 de febrero de 2024

El Banco de España difunde todos sus informes y publicaciones periódicas a través de la red Internet en la dirección <http://www.bde.es>.

Se permite la reproducción para fines docentes o sin ánimo de lucro, siempre que se cite la fuente.

© Banco de España, Madrid, 2024

ISSN: 1579 - 8631 (edición electrónica)

SIGLAS, ABREVIATURAS Y SIGNOS UTILIZADOS

AAPP	Administraciones Públicas	IFNM	Instituciones Financieras No Monetarias
AIAF	Asociación de Intermediarios de Activos Financieros	IFM	Instituciones Financieras Monetarias
ANFAC	Asociación Nacional de Fabricantes de Automóviles y Camiones	IGAE	Intervención General de la Administración del Estado
BCE	Banco Central Europeo	IIC	Instituciones de Inversión Colectiva
BCN	Bancos Centrales Nacionales	INE	Instituto Nacional de Estadística
BE	Banco de España	INVERCO	Asociación de instituciones de inversión colectiva y fondos de pensiones
BOE	Boletín Oficial del Estado	IPI	Índice de Producción Industrial
BPI	Banco de Pagos Internacionales	IPC	Índice de Precios de Consumo
CE	Comisión Europea	IPRI	Índice de Precios Industriales
CBE	Circular del Banco de España	IPSEBENE	Índice de Precios de Servicios y de Bienes Elaborados no Energéticos
CCAA	Comunidades Autónomas	ISFLSH	Instituciones Sin Fines de Lucro al Servicio de los Hogares
CCLL	Corporaciones Locales	IVA	Impuesto sobre el Valor Añadido
CECA	Confederación Española de Cajas de Ahorros	NEDD	Normas Especiales de Distribución de Datos del FMI
CEM	Confederación Española de Mutualidades	OOAA	Organismos Autónomos
CFEE	Cuentas Financieras de la Economía Española	OBS	Obra Benéfico Social
CNAE	Clasificación Nacional de Actividades Económicas	OCDE	Organización de Cooperación y Desarrollo Económicos
CNE	Contabilidad Nacional de España	OIFM	Otras Instituciones Financieras Monetarias
CNMV	Comisión Nacional del Mercado de Valores	OM	Orden Ministerial
DEG	Derechos Especiales de Giro	OOAAP	Otras Administraciones Públicas
DGSFP	Dirección General de Seguros y Fondos de Pensiones	OPEP	Organización de Países Exportadores de Petróleo
DGT	Dirección General de Tráfico	OSR	Otros Sectores Residentes
DGTPF	Dirección General del Tesoro y Política Financiera	PEC	Pacto de Estabilidad y Crecimiento
EC	Entidades de Crédito	PDE	Protocolo de Déficit Excesivo
EFC	Establecimientos Financieros de Crédito	PIB	Producto Interior Bruto
Eonia	Índice medio del tipo de interés del euro a un día (Euro Overnight Index Average)	PIB pm	Producto Interior Bruto a Precios de Mercado
€STR	Tipo de interés a corto plazo del euro (Euro short-term rate)	PII	Posición de Inversión Internacional
ETVE:	Empresas de tenencias de valores extranjeros	PNB	Producto Nacional Bruto
Euribor	Tipo de interés de oferta de los depósitos interbancarios en euros (Euro Interbank Offered Rate)	RD	Real Decreto
Eurostat	Oficina de Estadística de las Comunidades Europeas	RM	Resto del mundo
EPA	Encuesta de población activa	RNB	Renta Nacional Bruta
FAAF	Fondo para la Adquisición de Activos Financieros	Sareb	Sociedad de Gestión de Activos Procedentes de la Reestructuración Bancaria
FEADER	Fondo Europeo Agrícola de Desarrollo Rural	SCLV	Sistema de Compensación y Liquidación de Valores
FEAGA	Fondo Europeo Agrícola de Garantía	SEC	Sistema Europeo de Cuentas
FEDER	Fondo Europeo de Desarrollo Regional	SEPE	Servicio Público de Empleo Estatal
FEOGA	Fondo Europeo de Orientación y Garantía Agrícola	SME	Sistema Monetario Europeo
FEP	Fondo Europeo de Pesca	TAE	Tasa Anual Equivalente
FFPP	Fondos de Pensiones	TEDR	Tipo Efectivo Definición Restringida
FGD	Fondo de Garantía de Depósitos de entidades de crédito	UE	Unión Europea
FIAMM	Fondos de Inversión en Activos del Mercado Monetario	UEM	Unión Económica y Monetaria
FIM	Fondos de Inversión Mobiliaria	UE 15	Países componentes de la Unión Europea desde 30.4.2004
FMI	Fondo Monetario Internacional	UE 25	Países componentes de la Unión Europea desde 1.5.2004
FMM	Fondos del Mercado Monetario	UE 27	Países componentes de la Unión Europea desde 1.1.2007
FSE	Fondo Social Europeo	UE 28	Países componentes de la Unión Europea desde 1.7.2013
IAPC	Índice Armonizado de Precios de Consumo	VNA	Variación Neta de Activos
ICO	Instituto de Crédito Oficial	VNP	Variación Neta de Pasivos

SIGLAS DE PAÍSES Y MONEDAS

De acuerdo con la práctica de la UE, los países están ordenados según el orden alfabético de los idiomas nacionales.

BE	Bélgica	EUR (euro)
BG	Bulgaria	BGN (lev búlgaro)
CZ	República Checa	CZK (corona checa)
DK	Dinamarca	DKK (corona danesa)
DE	Alemania	EUR (euro)
EE	Estonia	EUR (euro)
IE	Irlanda	EUR (euro)
GR	Grecia	EUR (euro)
ES	España	EUR (euro)
FR	Francia	EUR (euro)
HR	Croacia	EUR (euro)
IT	Italia	EUR (euro)
CY	Chipre	EUR (euro)
LV	Letonia	EUR (euro)
LT	Lituania	EUR (euro)
LU	Luxemburgo	EUR (euro)
HU	Hungría	HUF (forint húngaro)
MT	Malta	EUR (euro)
NL	Países Bajos	EUR (euro)
AT	Austria	EUR (euro)
PL	Polonia	PLN (zloty polaco)
PT	Portugal	EUR (euro)
RO	Rumania	RON (nuevo leu rumano)
SI	Eslovenia	EUR (euro)
SK	Eslovaquia	EUR (euro)
FI	Finlandia	EUR (euro)
SE	Suecia	SEK (corona sueca)
UK	Reino Unido	GBP (libra esterlina)
JP	Japón	JPY (yen japonés)
US	EEUU	USD (dólar EEUU)

ABREVIATURAS Y SIGNOS

M1	Efectivo en manos del público + Depósitos a la vista.
M2	M1 + Depósitos disponibles con preaviso hasta tres meses + Depósitos a plazo hasta dos años.
M3	M2 + Cesiones temporales + Participaciones en fondos del mercado monetario e instrumentos del mercado monetario + Valores distintos de acciones emitidos hasta dos años.
m€/me	Millones de euros.
mm	Miles de millones.
A	Avance.
P	Puesta detrás de una fecha [ene (P)], indica que todas las cifras correspondientes son provisionales. Puesta detrás de una cifra, indica que únicamente esta es provisional.
SO	Serie original.
SD	Serie desestacionalizada.
T _i ^j	Tasa de la media móvil de i términos, con j de desfase, convertida a tasa anual.
m _j	Tasa de crecimiento básico de período j.
M	Referido a datos anuales (1970 M) o trimestrales, indica que estos son medias de los datos mensuales del año o trimestre, y referido a series de datos mensuales, decenales o semanales, que estos son medias de los datos diarios de dichos periodos.
R	Referido a un año o mes (99 R), indica que existe una discontinuidad entre los datos de ese período y el siguiente.
...	Dato no disponible.
—	Cantidad igual a cero, inexistencia del fenómeno considerado o carencia de significado de una variación al expresarla en tasas de crecimiento.
0,0	Cantidad inferior a la mitad del último dígito indicado en la serie.

NOVEDADES DEL PRESENTE BOLETÍN

Capítulo 3. Cuentas financieras e indicadores complementarios

Se ha incorporado la información de los saldos de los préstamos a Pymes en la columna 13 del cuadro 3.20, desplazando las antiguas columnas 13 y 14.

Asimismo, los préstamos otorgados a empresarios individuales del cuadro 3.21 de los indicadores de financiación, sobre los que se ofrece la tasa de variación, ahora incluyen los préstamos transferidos que han sido dados de baja del balance de las IFM, pero que continúan siendo administrados por las mismas, y los préstamos transferidos a la SAREB, de manera homogénea a como se venía haciendo para otras columnas del cuadro.

Capítulo 11. Administraciones Públicas

Con el objeto de proporcionar una variable que es empleada habitualmente en las comparaciones internacionales, en el cuadro 11.3, que recoge la capacidad (+) o necesidad (-) de financiación de los distintos subsectores, se ha incluido como Pro memoria una nueva columna en la que se muestra el dato de déficit de las Administraciones Públicas en porcentaje del PIBpm, calculado mediante la utilización de los flujos acumulados de los últimos cuatro trimestres.

Capítulo 13. Comunidades Autónomas

Debido a un error en la actualización de las últimas cifras del PIB Regional, se ha realizado una nueva publicación de los cuadros que incluyen ratios de deuda según el Protocolo de Déficit Excesivo de las Comunidades Autónomas en porcentaje del PIB, es decir, el cuadro 13.10 (Deuda según el Protocolo de Déficit Excesivo (PDE) por Comunidades Autónomas. Porcentajes del PIB pm) y el cuadro 13.12 (Deuda por Comunidades Autónomas propietarias de las Empresas Públicas no incluidas en el sector Administraciones Públicas. Porcentajes del PIB pm).

Además, se ha republicado la versión española del Boletín Estadístico correspondiente a diciembre de 2023, debido a un error en la generación de ese mismo cuadro 13.10 que afectaba a los redondeos en los datos que se muestran en el bloque anual entre 2014 y 2018. No obstante, la versión en inglés y los csv asociados eran correctos y, por tanto, no se han vuelto a publicar.

ADVERTENCIAS

Calendario de las NEDD del FMI

El Banco de España publica en la Red, en el área de Estadísticas (www.bde.es/bde/es/areas/estadis), un calendario de estadísticas, que incluye las fechas correspondientes a la información exigida por las Normas Especiales de Distribución de Datos (NEDD) del FMI. Desde el calendario se puede acceder a los indicadores o estadísticas del Banco de España con los que se satisfacen los requerimientos de las NEDD.

Boletín Estadístico en la Red

A partir de la edición correspondiente a enero de 2008, la publicación oficial del Boletín Estadístico solo se difunde electrónicamente, a través de www.bde.es.

ÍNDICE ESQUEMÁTICO

AGRUPACIONES	CAPÍTULOS / PÁGINAS
Novedades y advertencias	6
Índice de cuadros	9
ESTADÍSTICAS DE LA UNIÓN ECONÓMICA Y MONETARIA	
	1. Principales indicadores económicos de la zona del euro 33
ESTADÍSTICAS ESPAÑOLAS	
Cuadros generales	2. Principales indicadores económicos 55 3. Cuentas Financieras e indicadores complementarios 69
Cuadros de las agrupaciones institucionales	INSTITUCIONES FINANCIERAS Información obtenida de los estados de supervisión 4. Entidades de crédito y establecimientos financieros de crédito 93 Información de los estados de la UEM, CNMV y DGS 5. Instituciones Financieras 139 6. Instituciones Financieras Monetarias 143 7. Banco de España 155 8. Otras Instituciones Financieras Monetarias 169 9. Instituciones Financieras no Monetarias, excepto Empresas de Seguros y Fondos de Pensiones 209 10. Empresas de Seguros y Fondos de Pensiones 233 ADMINISTRACIONES PÚBLICAS 11. Administraciones Públicas 237 12. Administración Central y Administraciones de la Seguridad Social 251 13. Comunidades Autónomas 265 14. Corporaciones Locales 275 SOCIEDADES NO FINANCIERAS 15. Sociedades no financieras: Síntesis de la información recopilada por la Central de Balances 283 HOGARES E INSTITUCIONES SIN FINES DE LUCRO AL SERVICIO DE LOS HOGARES 16. Hogares e ISFLSH 305 RESTO DEL MUNDO 17. Balanza de Pagos y Posición de Inversión Internacional 315 18. Estadísticas de Aduanas 365
Tipos de interés	19. Tipos de interés (excluidos los que aparecen publicados en los capítulos de Mercados Financieros) 371
Tipos de cambio	20. Tipos de cambio e índices de competitividad 383
Mercados financieros	21. Mercado primario de valores 391 22. Mercados secundarios de valores 405
Estadísticas económicas generales	23. Contabilidad Nacional, producción y demanda 417 24. Empleo y salarios 457 25. Precios 473
ESTADÍSTICAS INTERNACIONALES	
	26. Economía internacional 479
APÉNDICES	
	A1. Banco de España. Balance de situación resumido 493 A2. Esquemas de sectorización 497 A3. Notas metodológicas 505

ÍNDICE DE CUADROS

CAPÍTULO 1 PRINCIPALES INDICADORES ECONÓMICOS DE LA ZONA DEL EURO	1.1	Actividad, precios y mercado de trabajo	34
	1.2a	Ahorro, inversión y financiación. Total de sectores residentes	35
	1.2b	Operaciones financieras. Total de sectores residentes	36
	1.3	Operaciones financieras. Sociedades no financieras	37
	1.4	Operaciones financieras. Hogares e IPSFL	38
	1.5	Precios	39
	1.6	Déficit PDE (Protocolo de Déficit Excesivo) de las Administraciones Públicas	40
	1.7	Deuda PDE (Protocolo de Déficit Excesivo) de las Administraciones Públicas	41
	1.8	Balances agregado y consolidado y operaciones (flujos ajustados) de las IFM residentes en la zona del euro, incluyendo el Eurosistema	42
	1.9	Agregados monetarios de la zona del euro y contrapartidas de M3. Resumen	44
	1.10	Agregados monetarios de la zona del euro y contrapartidas de M3. Saldos del balance consolidado. Series originales	46
	1.11	Agregados monetarios de la zona del euro y contrapartidas de M3. Operaciones (flujos ajustados). Series originales	46
	1.12	Agregados monetarios de la zona del euro y contrapartidas de M3. Saldos del balance consolidado y operaciones (flujos ajustados). Series desestacionalizadas	47
	1.13	Contribución de las IFM residentes en España a los agregados monetarios de la zona del euro y a las contrapartidas de M3	47
	1.14	Evolución de los agregados monetarios de la zona del euro y de la contribución de las IFM residentes en España	48
	1.99	Balance consolidado del Eurosistema (A) y Balance del Banco de España (B). Operaciones de política monetaria y sus contrapartidas	49
	1.15	Tipos de interés	50
	1.16	Tipos de cambio	52
		Notas a los cuadros del capítulo 1	53
CAPÍTULO 2 PRINCIPALES INDICADORES ECONÓMICOS	2.1	Contabilidad nacional de España. Base 2016	56
	2.2	Economía nacional (consolidada). Cuentas de operaciones no financieras. Base 2016	58
	2.3	Economía nacional. Balances activos no financieros. Detalle por sectores institucionales	59
	2.4	Cuentas de operaciones financieras. Detalle por sectores institucionales	61
	2.5	Balances financieros. Detalle por sectores institucionales	62
	2.6	Balanza de pagos y Posición de Inversión Internacional	63
	2.7	Cuentas financieras. Operaciones financieras netas y activos financieros netos de los sectores institucionales	64
	2.8	Precios y tipos de interés (antiguo indicador de convergencia)	65
	2.9	Déficit y deuda PDE (Protocolo de Déficit Excesivo) de las Administraciones Públicas	66
	2.10	Tipos de interés	67
	2.11	Índices de competitividad de España	68
CAPÍTULO 3 CUENTAS FINANCIERAS E INDICADORES COMPLEMENTARIOS	A)	Cuadros de sectores institucionales	
	3.1	Economía nacional. Balance financiero	70
	3.2	Economía nacional. Cuenta de operaciones financieras	71
	3.3	Sociedades no financieras. Balance financiero	72
	3.4	Sociedades no financieras. Cuenta de operaciones financieras	73

3.5	Instituciones financieras. Balance financiero	74
3.6	Instituciones financieras. Cuenta de operaciones financieras	75
3.7	Administraciones públicas. Balance financiero	76
3.8	Administraciones públicas. Cuenta de operaciones financieras	77
3.9	Hogares e ISFLSH. Balance financiero	78
3.10	Hogares e ISFLSH. Cuenta de operaciones financieras	79
3.11	Resto del mundo. Balance financiero	80
3.12	Resto del mundo. Cuenta de operaciones financieras	81

B) Carteras de valores de los sectores institucionales

3.13	Valores representativos de deuda. Saldos	82
3.14	Acciones cotizadas. Saldos	84
3.15	Participaciones en fondos de inversión. Saldos	85

C) Indicadores de liquidez y financiación

3.16	Indicadores de liquidez de las empresas y los hogares e ISFLSH, residentes en España	86
3.17	Indicadores de liquidez de las empresas, residentes en España	87
3.18	Indicadores de liquidez de los hogares e ISFLSH, residentes en España	88
3.19	Indicadores de financiación de los sectores residentes no financieros, residentes en España	89
3.20	Indicadores de financiación de las empresas, residentes en España	90
3.21	Indicadores de financiación de los hogares e ISFLSH, residentes en España	91
3.22	Financiación bruta a las AAPP residentes en España	92

CAPÍTULO 4 ENTIDADES DE CRÉDITO Y ESTABLECIMIENTOS FINANCIEROS DE CRÉDITO

A) Balance agregado según los estados de supervisión

ENTIDADES DE CRÉDITO Y ESTABLECIMIENTOS FINANCIEROS DE CRÉDITO		
4.A	Activo = Pasivo de las entidades de crédito y establecimientos financieros de crédito por instituciones	94
4.1	Activo	94
4.2	Pasivo	95
4.3	Crédito. Otros sectores residentes	95
4.4	Activo. Valores	96
4.5	Pasivo. Otros sectores residentes	96
4.6	Otros activos no sectorizados	97
4.7	Patrimonio neto, ajustes y correcciones de valor	97
4.8	Pasivos no sectorizados	98
4.9	Otros activos y pasivos	98
4.10	Correcciones de valor por deterioro de activos del crédito a otros sectores residentes	99

B) Detalles del crédito y los depósitos de las entidades de crédito y establecimientos financieros de crédito

CRÉDITO DE LAS ENTIDADES DE CRÉDITO Y ESTABLECIMIENTOS FINANCIEROS DE CRÉDITO, POR GRUPOS DE ENTIDADES		
4.11	A los sectores «Administraciones públicas» y «Otros sectores residentes»	99
4.99	Detalle de los activos dudosos	100

TOTAL CRÉDITO Y TOTAL CRÉDITOS DUDOSOS DE LAS ENTIDADES DE CRÉDITO Y ESTABLECIMIENTOS FINANCIEROS DE CRÉDITO A «OTROS SECTORES RESIDENTES», POR FINALIDADES DEL CRÉDITO

- a) Crédito y dudosos del crédito para financiar actividades productivas de las empresas y los empresarios individuales que reciben los créditos y detalle por funciones de gasto de otras financiaciones a hogares e ISFLSH
- 4.12 Crédito de entidades de crédito y establecimientos financieros de crédito a otros sectores residentes. Detalle por finalidades 101
- 4.13 Total crédito y total créditos dudosos a otros sectores residentes por finalidades. Total para financiar actividades productivas y detalle por funciones de gasto 101
- 4.14 Entidades de depósito 102
- 4.17 Establecimientos financieros de crédito 103

- b) Crédito y dudosos del crédito para financiar actividades productivas de las empresas y los empresarios individuales que reciben los créditos. Detalle por la actividad principal
- 4.18 Total entidades de crédito y establecimientos financieros de crédito 104
- 4.19 Entidades de depósito 105
- 4.22 Establecimientos financieros de crédito 106

- c) Crédito y dudosos del crédito para financiar actividades productivas de las empresas y los empresarios individuales que reciben los créditos. Detalle de las actividades de industria y construcción
- 4.23 Total entidades de crédito y establecimientos financieros de crédito 107
- 4.24 Entidades de depósito 108
- 4.27 Establecimientos financieros de crédito 109

CRÉDITOS Y DEPÓSITOS DE LAS ENTIDADES DE DEPÓSITO A LOS SECTORES "ADMINISTRACIONES PÚBLICAS" Y "OTROS SECTORES RESIDENTES"

- 4.28 Detalle por provincias. Resumen 111
- 4.29 Detalle por Comunidades Autónomas. Resumen 112
- 4.30 Detalle del crédito por Comunidades Autónomas 113
- 4.31 Detalle de los depósitos por Comunidades Autónomas 114

PASIVOS DE LAS ENTIDADES DE CRÉDITO Y ESTABLECIMIENTOS FINANCIEROS DE CRÉDITO, POR GRUPOS DE ENTIDADES

- 4.32 Frente a «Administraciones públicas» y «Otros sectores residentes» 116

C) Cuenta de resultados

- 4.B Entidades de depósito. Resumen 117
- 4.C Entidades de depósito. Residentes en España 118
- 4.36 Estructura de la cuenta de resultados 118
- 4.37 Productos financieros 119
- 4.38 Costes financieros 119
- 4.39 Detalle de los productos de la cartera de valores y de los costes de los valores emitidos 120
- 4.40 Otros productos y gastos ordinarios 120
- 4.41 Estructura de la cuenta de resultados de las entidades de depósito residentes y sucursales en el extranjero 121

D) Cuadros complementarios

ENTIDADES DE CRÉDITO Y ESTABLECIMIENTOS FINANCIEROS DE CRÉDITO

4.45	Número de entidades	121
4.46	Número de empleados	122
4.47	Número de oficinas operativas y de representación de las entidades de crédito y establecimientos financieros de crédito residentes y del Banco de España	122
4.48	Número de oficinas por Comunidades Autónomas	123
4.49	Número de oficinas por provincias	124

E) Balances de los componentes de las entidades de crédito y establecimientos financieros de crédito

ENTIDADES DE DEPÓSITO

4.51	Activo	125
4.52	Pasivo	125
4.53	Crédito. Otros sectores residentes	126
4.54	Activo. Valores	126
4.55	Pasivo. Otros sectores residentes	127
4.56	Otros activos no sectorizados	127
4.57	Patrimonio neto, ajustes y correcciones de valor	128
4.58	Pasivos no sectorizados	128

ESTABLECIMIENTOS FINANCIEROS DE CRÉDITO

4.81	Activo	129
4.82	Pasivo	129
4.83	Crédito. Otros sectores residentes	130
4.84	Otros activos no sectorizados	130
4.85	Patrimonio neto, ajustes y correcciones de valor	131
4.86	Pasivos no sectorizados	131

Notas a los cuadros del capítulo 4 132

CAPÍTULO 5 INSTITUCIONES FINANCIERAS

Balance agregado

5.1	Activos financieros = pasivos más activos financieros netos. Valores absolutos	140
5.2	Activos financieros = pasivos más activos financieros netos. Estructuras	141

CAPÍTULO 6 INSTITUCIONES FINANCIERAS MONETARIAS

Balance según los estados de la zona del euro

6.A	Balance. Detalle por instituciones	144
6.1	Activo. Resumen	148
6.2	Pasivo. Resumen	148
6.3	Activo. Residentes en España	149
6.4	Activo. Residentes en España: detalle de valores representativos de deuda	149
6.5	Activo. Residentes en otros países de la zona del euro	150
6.6	Activo. Residentes en otros países de la zona del euro: detalle de valores representativos de deuda	150
6.7	Activo. Resto del mundo	151

- 6.8 Pasivo. Depósitos de los residentes en España: por sectores y por instrumentos de los depósitos de otras AAPP 151
- 6.9 Pasivo. Depósitos de los residentes en España: detalle de otros sectores residentes 152
- 6.10 Pasivo. Depósitos de residentes en otros países de la zona del euro: por sectores y por instrumentos de los depósitos de otras AAPP 152
- 6.11 Pasivo. Depósitos de residentes en otros países de la zona del euro: detalle de otros sectores residentes 153
- 6.12 Pasivo. Resto del mundo y rúbricas no clasificadas: total y algunos detalles 153

Notas a los cuadros del capítulo 6 154

CAPÍTULO 7 BANCO DE ESPAÑA

Balance según los estados de la zona del euro

- 7.A Balance 156
- 7.1 Activo. Resumen 159
- 7.2 Pasivo. Resumen 159
- 7.3 Activo. Residentes en España 160
- 7.4 Activo. Residentes en España: detalle de valores representativos de deuda 160
- 7.5 Activo. Residentes en otros países de la zona del euro 161
- 7.6 Activo. Residentes en otros países de la zona del euro: detalle de valores representativos de deuda 161
- 7.7 Activo. Resto del mundo y detalle de otros activos 162
- 7.8 Pasivo. Depósitos de los residentes en España: por sectores y por instrumentos de los depósitos de otras AAPP 162
- 7.9 Pasivo. Depósitos de los residentes en España: detalle de otros sectores residente 163
- 7.10 Pasivo. Depósitos de los residentes en otros países de la zona del euro: por sectores y por instrumentos de los depósitos de otras AAPP 163
- 7.11 Pasivo. Resto del mundo y detalle de otros pasivos 164
- 7.12 Balance. Resumen por sectores 164
- 7.16 Pasivo en billetes en euros asignado al Banco de España, billetes en euros distribuidos menos billetes retirados y billetes denominados en pesetas no retornados. 165
- 7.17 Billetes distribuidos por el Banco de España en el periodo. Detalle por denominación de los billetes en euros 165
- 7.18 Billetes retirados por el Banco de España en el periodo. Detalle por denominación de los billetes en euros 166
- 7.19 Monedas denominadas en euro puestas en circulación por el Banco de España y monedas denominadas en pesetas no retornadas. Detalle por denominación de las monedas en euros 166

Notas a los cuadros del capítulo 7 167

CAPÍTULO 8 OTRAS INSTITUCIONES FINANCIERAS MONETARIAS

Nota introductoria a los cuadros del capítulo 8 y otras estadísticas sobre otras instituciones financieras monetarias 170

A) Balance agregado de las OIFM según los estados de la zona del euro

- 8.A Balance. Detalle por instituciones 172
- 8.1 Activo = pasivo de las OIFM por instituciones 177
- 8.2 Activo. Resumen 177
- 8.3 Pasivo. Resumen 178
- 8.4 Activo. Residentes en España 178
- 8.5 Activo. Residentes en España: detalle de valores representativos de deuda 179
- 8.6 Activo. Residentes en otros países de la zona del euro 179

- 8.7 Activo. Residentes en otros países de la zona del euro: detalle de valores representativos de deuda 180
- 8.8 Activo. Resto del mundo 180
- 8.9 Pasivo. Depósitos de los residentes en España: por sectores y por instrumentos de los depósitos de otras AAPP 181
- 8.10 Pasivo. Depósitos de los residentes en España: detalle de otros sectores residentes 181
- 8.11 Pasivo. Depósitos de residentes en otros países de la zona del euro: por sectores y por instrumentos de los depósitos de otras AAPP 182
- 8.12 Pasivo. Depósitos de residentes en otros países de la zona del euro: detalle de otros sectores residentes 182
- 8.13 Pasivo. Resto del mundo y rúbricas no clasificadas por residencia: total y algunos detalles 183

B) Detalles del activo y del pasivo de las OIFM

- 8.14 Préstamos y depósitos de las OIFM frente a las AAPP residentes en España. Detalle por instituciones 183
- 8.15 Préstamos y depósitos de las OIFM frente a otros sectores residentes en España. Detalle por instituciones 184
- 8.16 Préstamos y depósitos de las OIFM frente a las AAPP. Detalle por subsectores 184
- 8.17 Préstamos y créditos de las OIFM a otros sectores residentes y a otras AAPP residentes en el área del euro. Detalle por subsectores 185
- 8.18 Detalle de los préstamos y créditos concedidos por las OIFM a las sociedades no financieras, los hogares y las ISFLSH residentes en España 185
- 8.19 Detalle de los préstamos y créditos concedidos por las OIFM a los hogares 186
- 8.20 Depósitos de otros sectores residentes y de otras AAPP residentes en el área del euro, por subsectores 186
- 8.21 Depósitos en las OIFM de las Instituciones Financieras no Monetarias residentes en España. Detalle por naturaleza 187
- 8.22 Depósitos en las OIFM de sociedades no financieras, hogares e ISFLSH residentes en España, por naturaleza 187
- 8.23 Préstamos y depósitos de residentes en España, por naturaleza. Otros detalles 188
- 8.24 Detalle por países de los principales activos y pasivos, de las OIFM 189
- 8.25 Detalle por monedas de los principales activos y pasivos, de las OIFM 190

C) Balances de los componentes de las OIFM

ENTIDADES DE CRÉDITO Y ESTABLECIMIENTOS FINANCIEROS DE CRÉDITO

- 8.B Balance de las entidades de crédito y establecimientos financieros de crédito. Detalle por entidades 191
- 8.31 Activo. Resumen 194
- 8.32 Pasivo. Resumen 195
- 8.33 Activo. Residentes en España 195
- 8.34 Pasivo. Depósitos de los residentes en España: por sectores y por instrumentos de los depósitos de otros sectores residentes 196

RESERVAS MÍNIMAS A QUE ESTÁN SUJETAS LAS ENTIDADES DE CRÉDITO

- 8.C Apéndice al balance. Determinación de los pasivos de las entidades de crédito sujetas a reservas mínimas 197
- 8.35 Pasivos computables en el coeficiente de reservas mínimas de la zona del euro 198

ENTIDADES DE DEPÓSITO

8.41	Activo. Resumen	198
8.42	Pasivo. Resumen	199
8.43	Activo. Residentes en España	199
8.44	Pasivo. Depósitos de los residentes en España: por sectores y por instrumentos de los depósitos de otros sectores residentes	200

ESTABLECIMIENTOS FINANCIEROS DE CRÉDITO (EFC)

8.51	Activo. Resumen	200
8.52	Pasivo. Resumen	201
8.53	Activo. Residentes en España	201
8.54	Pasivo. Depósitos de los residentes en España: por sectores y por instrumentos	202

FONDOS DEL MERCADO MONETARIO

8.F	Balance	203
8.91	Balance. Resumen	205
8.92	Activo. Residentes en España	205

Notas a los cuadros del capítulo 8 206

CAPÍTULO 9 INSTITUCIONES FINANCIERAS NO MONETARIAS, EXCEPTO EMPRESAS DE SEGUROS Y FONDOS DE PENSIONES

A) Instituciones financieras no bancarias. Balance financiero

9.1	Detalle por subsector y tipo de entidad: Total activos	210
9.2	Otras entidades financieras: Balance financiero consolidado	211

B) Instituciones financieras no monetarias, excepto empresas de seguros y fondos de pensiones (Subsectores S124 a S127 del SEC 2010)

BALANCE FINANCIERO. VALORACIÓN DE ACTIVOS FINANCIEROS Y PASIVOS SEGÚN SEC 2010

9.3	Detalle por instrumentos financieros y sectores institucionales de contrapartida	212
9.4	Activos financieros y pasivos. Detalle por sectores institucionales de contrapartida	214
9.5	Activos financieros y pasivos. Detalle por instrumentos	214

C) Fondos de inversión no monetarios (Subsector S124 del SEC 2010)

FONDOS DE INVERSIÓN EN VALORES MOBILIARIOS

9.10	Patrimonio y rentabilidades: detalle por vocación	215
------	---	-----

BALANCE FINANCIERO. VALORACIÓN DE ACTIVOS FINANCIEROS Y PASIVOS SEGÚN SEC 2010

9.11	Activos financieros y pasivos por instrumentos	216
9.12	Activos financieros frente a Sociedades no financieras y Administraciones Públicas	216
9.13	Activos financieros frente a Instituciones financieras y resto del mundo	217
9.14	Pasivos por sectores institucionales de contrapartida	217

CONTRIBUCIÓN AL BALANCE AGREGADO DE LA ZONA DEL EURO

9.15	Participaciones emitidas: detalle por tipología de fondos según vocación	218
------	--	-----

9.16 Operaciones financieras 218

D) Otras instituciones financieras no monetarias: Otros intermediarios financieros, Auxiliares financieros e Instituciones financieras de actividad limitada y prestamistas de dinero (subsectores S125 a S127 del SEC 2010)

BALANCE FINANCIERO. VALORACIÓN DE ACTIVOS FINANCIEROS Y PASIVOS SEGÚN SEC 2010

9.21 Activos financieros y pasivos 219
9.22 Activos financieros frente a Sociedades no financieras y Administraciones Públicas 219
9.23 Activos financieros frente a Instituciones financieras y resto del mundo 220
9.24 Pasivos por sectores de institucionales de contrapartida 220

CONTRIBUCIÓN A LAS ESTADÍSTICAS AGREGADAS DE LA ZONA DEL EURO

9.25 Fondos de titulización. Balance 221
9.26 Fondos de titulización. Detalle de activos financieros 221
9.27 Sociedades de valores. Balance 222

E) Subsector «Auxiliares financieros»: Sociedades de tasación

DATOS DE ACTIVIDAD DE LAS TASADORAS

9.30 Distribución de tasaciones: número de tasaciones 222
9.31 Distribución de tasaciones: importe de tasaciones 223
9.32 Distribución de tasaciones: superficie utilizable. Tasaciones de bienes inmuebles 224
9.33 Distribución de tasaciones de bienes inmuebles: valor medio del m2 225
9.34 Distribución de la clientela y finalidad de las tasaciones: número de tasaciones 226
9.35 Distribución de la clientela y finalidad de las tasaciones: importe de tasaciones 226
9.36 Distribución geográfica de las tasaciones de inmuebles: número de tasaciones e importe 227
9.37 Distribución geográfica de las tasaciones de viviendas: número de tasaciones e importe 227
9.38 Distribución geográfica de las tasaciones de inmuebles por Comunidades Autónomas: número de tasaciones 228
9.39 Distribución geográfica de las tasaciones de inmuebles por Comunidades Autónomas: importe 228
9.40 Distribución geográfica de las tasaciones de viviendas por Comunidades Autónomas: número de tasaciones 229
9.41 Distribución geográfica de las tasaciones de viviendas por Comunidades Autónomas: importe 229

INFORMACIÓN CONTABLE

9.42 Balance e información complementaria 230
9.43 Cuenta de pérdidas y ganancias 230

Notas a los cuadros del capítulo 9 231

CAPÍTULO 10 EMPRESAS DE SEGUROS Y FONDOS DE PENSIONES

Balances

10.1 Balance y provisiones técnicas por grupos de agentes que componen el sector 234
10.2 Empresas de seguro y fondos de pensiones, Detalles del activo y del pasivo 234

- 10.3 Empresas de seguros privados. Detalles del activo y del pasivo 235
- 10.4 Mutualidades de previsión social. Detalles del activo y del pasivo 235
- 10.5 Consorcio de compensación de seguros. Detalles del activo y del pasivo 236
- 10.6 Fondos de pensiones externos (Ley 8/1987). Detalles del activo y del pasivo 236

CAPÍTULO 11 ADMINISTRACIONES PÚBLICAS

A) ADMINISTRACIONES PÚBLICAS

INFORMACIÓN MENSUAL DE AVANCE

- 11.a Capacidad (+) o necesidad (-) de financiación 238
- 11.b Deuda según el Protocolo de Déficit Excesivo (PDE) 239

INFORMACIÓN TRIMESTRAL ELABORADA EN CUMPLIMIENTO DE LA NORMATIVA DE LA UE

- 11.1 Capacidad (+) o necesidad (-) de financiación, pasivos en circulación y deuda según el Protocolo de Déficit Excesivo (PDE). Importes 240
- 11.2 Capacidad (+) o necesidad (-) de financiación, pasivos en circulación y deuda según el Protocolo de Déficit Excesivo (PDE). Porcentajes del PIB pm 240
- 11.3 Capacidad (+) o necesidad (-) de financiación. Por subsectores 241
- 11.4 Pasivos en circulación y deuda según el Protocolo de Déficit Excesivo (PDE). Importes 241
- 11.5 Pasivos en circulación y deuda según el Protocolo de Déficit Excesivo (PDE). Porcentajes del PIB pm 242
- 11.6 Deuda según el Protocolo de Déficit Excesivo (PDE) y activos financieros frente a Administraciones Públicas. Importes 242
- 11.7 Deuda según el Protocolo de Déficit Excesivo (PDE) y activos financieros frente a Administraciones Públicas. Porcentajes del PIB pm 243
- 11.8 Conciliación entre la necesidad de financiación y la variación de la deuda elaborada según el Protocolo de Déficit Excesivo (PDE). Importes 243
- 11.9 Conciliación entre la necesidad de financiación y la variación de la deuda elaborada según el Protocolo de Déficit Excesivo (PDE). Porcentajes del PIB pm 244
- 11.10 Adquisición neta de activos financieros 244
- 11.11 Pasivos netos contraídos 245
- 11.12 Deuda según el Protocolo de Déficit Excesivo (PDE) por instrumentos 245
- 11.13 Deuda según el Protocolo de Déficit Excesivo (PDE) por sectores de contrapartida, monedas y plazos residuales 246
- 11.14 Pasivos en circulación 246

B) EMPRESAS PÚBLICAS

- 11.15 Deuda por Administraciones Públicas propietarias de las Empresas Públicas no incluidas en el sector Administraciones Públicas 247

C) FONDOS EUROPEOS

- 11.16 Relaciones España-Unión Europea 247
- Notas a los cuadros del capítulo 11 248

CAPÍTULO 12 ADMINISTRACIÓN CENTRAL Y ADMINISTRACIONES DE LA SEGURIDAD SOCIAL

A) ESTADO

INFORMACIÓN MENSUAL DE AVANCE

- 12.a Recursos y empleos según Contabilidad Nacional. España 252
- 12.b Operaciones Financieras. España 253

B) ADMINISTRACIÓN CENTRAL

INFORMACIÓN TRIMESTRAL ELABORADA EN CUMPLIMIENTO DE LA NORMATIVA DE LA UE

- 12.1 Capacidad (+) o necesidad (-) de financiación, pasivos en circulación y deuda según el Protocolo de Déficit Excesivo (PDE). Importes 255
- 12.2 Capacidad (+) o necesidad (-) de financiación, pasivos en circulación y deuda según el Protocolo de Déficit Excesivo (PDE). Porcentajes del PIB pm 255
- 12.3 Conciliación entre la necesidad de financiación y la variación de la deuda elaborada según el Protocolo de Déficit Excesivo (PDE). Importes 256
- 12.4 Conciliación entre la necesidad de financiación y la variación de la deuda elaborada según el Protocolo de Déficit Excesivo (PDE). Porcentajes del PIB pm 256
- 12.5 Adquisición neta de activos financieros 257
- 12.6 Administración Central. Deuda según el Protocolo de Déficit Excesivo (PDE) por instrumentos 257
- 12.7 Administración Central. Deuda según el Protocolo de Déficit Excesivo (PDE) por administraciones y unidades 258
- 12.8 Estado. Deuda según el Protocolo de Déficit Excesivo (PDE) por instrumentos 258
- 12.9 Otras unidades institucionales clasificadas como Administración Central. Deuda según el Protocolo de Déficit Excesivo (PDE) por instrumentos 259

C) EMPRESAS PÚBLICAS DE LA ADMINISTRACIÓN CENTRAL

- 12.10 Deuda por Empresas Públicas no incluidas en el sector Administraciones Públicas 259

D) ADMINISTRACIONES DE SEGURIDAD SOCIAL

- 12.11 Capacidad (+) o necesidad (-) de financiación, pasivos en circulación y deuda según el Protocolo de Déficit Excesivo (PDE). Importes 260
- 12.12 Capacidad (+) o necesidad (-) de financiación, pasivos en circulación y deuda según el Protocolo de Déficit Excesivo (PDE). Porcentajes del PIB pm 260
- 12.13 Conciliación entre la necesidad de financiación y la variación de la deuda elaborada según el Protocolo de Déficit Excesivo (PDE). Importes 261
- 12.14 Conciliación entre la necesidad de financiación y la variación de la deuda elaborada según el Protocolo de Déficit Excesivo (PDE). Porcentajes del PIB pm 261
- 12.15 Adquisición neta de activos financieros 262
- 12.16 Deuda según el Protocolo de Déficit Excesivo (PDE) por instrumentos 262

Notas a los cuadros del capítulo 12 263

CAPÍTULO 13 COMUNIDADES AUTÓNOMAS

A) COMUNIDADES AUTÓNOMAS

INFORMACIÓN MENSUAL DE AVANCE

- 13.a Capacidad (+) o necesidad (-) de financiación 266

INFORMACIÓN TRIMESTRAL ELABORADA EN CUMPLIMIENTO DE LA NORMATIVA DE LA UE

- 13.1 Capacidad (+) o necesidad (-) de financiación, pasivos en circulación y deuda según el Protocolo de Déficit Excesivo (PDE). Importes 267
- 13.2 Capacidad (+) o necesidad (-) de financiación, pasivos en circulación y deuda según el Protocolo de Déficit Excesivo (PDE). Porcentajes del PIB pm 267

- 13.3 Conciliación entre la necesidad de financiación y la variación de la deuda elaborada según el Protocolo de Déficit Excesivo (PDE). Importes 268
- 13.4 Conciliación entre la necesidad de financiación y la variación de la deuda elaborada según el Protocolo de Déficit Excesivo (PDE). Porcentajes del PIB pm 268
- 13.5 Adquisición neta de activos financieros 269
- 13.6 Deuda según el Protocolo de Déficit Excesivo (PDE). Resumen general 270
- 13.7 Deuda según el Protocolo de Déficit Excesivo (PDE) por instrumentos 271
- 13.8 Deuda según el Protocolo de Déficit Excesivo (PDE) por agrupaciones institucionales 271
- 13.9 Deuda según el Protocolo de Déficit Excesivo (PDE) por comunidades autónomas. Importes 272
- 13.10 Deuda según el Protocolo de Déficit Excesivo (PDE) por comunidades autónomas. Porcentajes del PIB pm 272

B) EMPRESAS PÚBLICAS DE LAS COMUNIDADES AUTÓNOMAS

- 13.11 Deuda por comunidades autónomas propietarias de las empresas públicas no incluidas en el sector Administraciones Públicas. Importes 273
- 13.12 Deuda por comunidades autónomas propietarias de las empresas públicas no incluidas en el sector Administraciones Públicas. Porcentajes del PIB pm 273

Notas a los cuadros del capítulo 13 274

CAPÍTULO 14 CORPORACIONES LOCALES

CORPORACIONES LOCALES

- 14.1 Capacidad (+) o necesidad (-) de financiación, pasivos en circulación y deuda según el Protocolo de Déficit Excesivo (PDE). Importes 276
- 14.2 Capacidad (+) o necesidad (-) de financiación, pasivos en circulación y deuda según el Protocolo de Déficit Excesivo (PDE). Porcentajes del PIB pm 276
- 14.3 Conciliación entre la necesidad de financiación y la variación de la deuda elaborada según el Protocolo de Déficit Excesivo (PDE). Importes 277
- 14.4 Conciliación entre la necesidad de financiación y la variación de la deuda elaborada según el Protocolo de Déficit Excesivo (PDE). Porcentajes del PIB pm 277
- 14.5 Adquisición neta de activos financieros 278
- 14.6 Deuda según el Protocolo de Déficit Excesivo (PDE). Resumen general 279
- 14.7 Deuda según el Protocolo de Déficit Excesivo (PDE) por instrumentos 280
- 14.8 Deuda según el Protocolo de Déficit Excesivo (PDE) por tipos de Corporaciones Locales 280
- 14.9 Deuda según el Protocolo de Déficit Excesivo (PDE). Ayuntamientos con más de 300.000 habitantes 281

Notas a los cuadros del capítulo 14 282

CAPÍTULO 15 SOCIEDADES NO FINANCIERAS: SÍNTESIS DE LA INFORMACIÓN RECOPIADA POR LA CENTRAL DE BALANCES

A) Resumen

- 15.A Total sociedades no financieras existentes en España y empresas disponibles en las bases de datos de la Central de Balances 284
- 15.B Total empleados en las sociedades no financieras existentes en España y en las empresas disponibles en las bases de datos de la Central de Balances 285
- 15.C Balance, Cuenta de resultados y ratios 286

B) Cuenta de resultados

PRINCIPALES RÚBRICAS. TOTAL EMPRESAS

- 15.1 Base de datos anual (CBI) 287
- 15.2 Base de datos trimestral (CBT). Tasas 287

15.3	Base de datos trimestral (CBT). Tasas interanuales de trimestres acumulados	288
------	---	-----

PRINCIPALES RÚBRICAS. SECTOR INDUSTRIA

15.4	Base de datos anual (CBI)	288
15.5	Base de datos trimestral (CBT). Tasas	289
15.6	Base de datos trimestral (CBT). Tasas interanuales de trimestres acumulados	289

C) Ratios significativas

R.1. RENTABILIDAD ORDINARIA DEL ACTIVO NETO

15.7	Base de datos anual (CBI)	290
15.8	Base de datos trimestral (CBT)	290
15.9	Base de datos trimestral (CBT). Ratios de trimestres acumulados	291

R.2. INTERESES POR FINANCIACIÓN RECIBIDA SOBRE RECURSOS AJENOS CON COSTE (OPERACIONES VIVAS)

15.10	Base de datos anual (CBI)	291
15.11	Base de datos trimestral (CBT)	292
15.12	Base de datos trimestral (CBT). Ratios de trimestres acumulados	292

R.3. RENTABILIDAD ORDINARIA DE LOS RECURSOS PROPIOS

15.13	Base de datos anual (CBI)	293
15.14	Base de datos trimestral (CBT)	293
15.15	Base de datos trimestral (CBT). Ratios de trimestres acumulados	294

R.4. DIFERENCIA RENTABILIDAD - COSTE FINANCIERO (R.1-R.2)

15.16	Base de datos anual (CBI)	294
15.17	Base de datos trimestral (CBT)	295
15.18	Base de datos trimestral (CBT). Ratios de trimestres acumulados	295

R.5. MARGEN SOBRE VENTAS (REB/INCN)

15.19	Base de datos anual (CBI)	296
15.20	Base de datos trimestral (CBT)	296
15.21	Base de datos trimestral (CBT). Ratios de trimestres acumulados	297

R.6. MARGEN SOBRE VAB (REB/VAB)

15.22	Base de datos anual (CBI)	297
15.23	Base de datos trimestral (CBT)	298
15.24	Base de datos trimestral (CBT). Ratios trimestrales acumulados	298

E.1. ENDEUDAMIENTO, RAC/AN (PRECIOS CORRIENTES; SALDO FINAL)

15.25	Base de datos anual (CBI)	299
15.26	Base de datos trimestral (CBT)	299

E.2. ENDEUDAMIENTO, RAC/(REB + INGRESOS FINANCIEROS) (SALDO FINAL)

15.27	Base de datos anual (CBI)	300
15.28	Base de datos trimestral (CBT)	300

CARGA FINANCIERA POR INTERESES, INTERESES POR FINANCIACIÓN RECIBIDA/
(REB + INGRESOS FINANCIEROS)

15.29 Base de datos anual (CBI) 301

15.30 Base de datos trimestral (CBT) 301

RATIOS SIGNIFICATIVAS FSI

15.31 Endeudamiento. (Deuda / Fondos Propios). Base de datos integrada (CBI)
302

15.32 Rentabilidad de los recursos propios. (EBIT/ Fondos Propios). Base de datos
integrada (CBI) 302

Notas a los cuadros del capítulo 15 303

CAPÍTULO 16 HOGARES E ISFLSH

16.1 Renta bruta disponible. Componentes 306

16.2 Mercado de trabajo 307

16.3 Renta bruta disponible. Empleos 308

16.4 Cuenta de capital 309

16.5 Cuenta de operaciones financieras 310

16.6 Riqueza 311

16.7 Activos financieros 312

16.8 Pasivos 313

16.9 Variación del patrimonio neto 314

CAPÍTULO 17 BALANZA DE PAGOS Y

POSICIÓN DE INVERSIÓN INTERNACIONAL

A) Balanza de pagos

17.1 Resumen. Saldos. Mensual 316

17.2 Cuenta financiera. Resumen. Variación neta de activos menos variación neta
de pasivos. Mensual 316

17.2a Cuenta financiera. Resumen. Continuación 317

17.3 Cuentas corriente y de capital. Detalle. Mensual 318

17.3a Cuentas corriente y de capital. Detalle por zonas económicas y geográficas.
Anual 319

17.4 Cuenta corriente. Detalle de bienes y servicios. Trimestral 320

17.4a Cuenta corriente. Servicios no turísticos. Detalle por tipo de servicio.
Trimestral 321

17.4b Cuenta corriente. Servicios no turísticos. Detalle por zonas económicas y
geográficas. Trimestral 323

17.4c Cuenta corriente. Turismo y viajes. Ingresos. Detalle por zonas económicas y
geográficas. Trimestral 325

17.4d Cuenta corriente. Servicios. Ingresos. Detalle por zonas económicas y
geográficas. Anual 327

17.4e Cuenta corriente. Servicios. Pagos. Detalle por zonas económicas y
geográficas. Anual 329

17.5 Cuenta corriente. Detalle de renta primaria. Trimestral 331

17.5a Cuenta corriente. Renta de la inversión. Detalle por categoría funcional.
Trimestral 331

17.6 Cuenta corriente y de capital. Detalle de renta secundaria y cuenta de capital.
Trimestral 332

17.6a Cuenta corriente. Renta secundaria. Remesas de trabajadores. Pagos.
Principales países. Anual 333

17.7 Cuenta financiera. Detalle por categoría funcional. Mensual 334

17.8 Cuenta financiera. Variación neta de activos. Detalle por sector institucional.
Mensual 334

- 17.9 Cuenta financiera. Inversión directa y de cartera. Variación neta de activos. Instituciones financieras monetarias y Administraciones Públicas. Trimestral 335
- 17.10 Cuenta financiera. Inversión directa y de cartera. Variación neta de activos. Otros sectores residentes. Trimestral 335
- 17.11 Cuenta financiera. Otra inversión. Variación neta de activos. Detalle por sector institucional. Trimestral 336
- 17.12 Cuenta financiera. Variación neta de pasivos. Detalle por sector institucional. Mensual 336
- 17.13 Cuenta financiera. Inversión directa y de cartera. Variación neta de pasivos. Instituciones financieras monetarias y Administraciones Públicas. Trimestral 337
- 17.14 Cuenta financiera. Inversión directa y de cartera. Variación neta de pasivos. Otros sectores residentes. Trimestral 337
- 17.15 Cuenta financiera. Otra inversión. Variación neta de pasivos. Detalle por sector institucional. Trimestral 338
- 17.16 Cuenta financiera por sector institucional y categoría funcional. Detalle por zonas económicas y geográficas. Anual 339

B) Posición de Inversión Internacional

- 17.21 Resumen. Trimestral 340
- 17.21a Estado integrado de la posición de inversión internacional. Posición neta. Anual 340
- 17.21b Estado integrado de la posición de inversión internacional. Activos y pasivos. Anual 341
- 17.21c Detalle por sector institucional. Trimestral 342

ACTIVOS FINANCIEROS

- 17.22 Activos. Detalle por categoría funcional e instrumento financiero. Trimestral 343
- 17.22a Activos por sector institucional y categoría funcional. Detalle por zonas económicas y geográficas. Anual 344
- 17.22b Activos por sector institucional y categoría funcional. Detalle por monedas. Trimestral 345
- 17.23 Activos. Inversión de cartera. Detalle por instrumento financiero y sector institucional. Trimestral 346
- 17.23a Activos. Inversión de cartera, excluido el Banco de España. Detalle por zonas económicas y geográficas. Trimestral 347
- 17.23b Activos. Inversión de cartera, excluido el Banco de España. Detalle por zonas económicas y geográficas e instrumento financiero. Trimestral 349
- 17.24 Activos. Otra inversión. Detalle por instrumento financiero y sector institucional. Trimestral 351

PASIVOS FINANCIEROS

- 17.27 Pasivos. Detalle por categoría funcional e instrumento financiero. Trimestral 351
- 17.27a Pasivos por sector institucional y categoría funcional. Detalle por zonas económicas y geográficas. Anual 352
- 17.28 Pasivos. Inversión de cartera. Detalle por instrumento financiero y sector institucional. Trimestral 353
- 17.29 Pasivos. Otra inversión. Detalle por instrumento financiero y sector institucional. Trimestral 353

C) Reservas internacionales y liquidez en moneda extranjera

- 17.25 Reservas internacionales y liquidez en moneda extranjera. Mensual 354

17.26 Reservas internacionales. Activos de reserva del Banco de España. Detalle. Mensual 354

D) Deuda externa

17.30 Deuda externa. Trimestral 355

17.31 Deuda externa bruta. Detalle por sector institucional e instrumento financiero. Trimestral 356

17.32 Activos y pasivos exteriores de deuda por monedas. Trimestral 357

E) Inversión directa según principio direccional

17.40 Inversión directa. Posición. Detalle por sector institucional. Trimestral 358

17.41 Inversión directa. Transacciones. Detalle por sector institucional. Trimestral 358

17.42 Inversión directa. Posición. Detalle por sector de actividad económica. Anual 359

17.43 Inversión directa. Transacciones. Detalle por sector de actividad económica. Anual 360

17.44a Inversión directa. Posición. Detalle por zonas económicas y geográficas. Economía inversora inmediata. Anual 361

17.44b Inversión directa. Posición. Detalle por zonas económicas y geográficas. Última economía inversora. Anual 362

17.45 Inversión directa. Transacciones. Detalle por zonas económicas y geográficas. Economía inversora inmediata. Anual 363

Notas a los cuadros del capítulo 17 364

CAPÍTULO 18 ESTADÍSTICAS DE ADUANAS

18.1 Importaciones/introducciones y exportaciones/expediciones 366

A) Importaciones/introducciones

18.2 Por productos 366

18.3 Distribución geográfica 367

B) Exportaciones/expediciones

18.4 Por productos 367

18.5 Distribución geográfica 368

C) Índices de valor unitario

18.6 Importaciones/introducciones 368

18.7 Exportaciones/expediciones 369

CAPÍTULO 19 TIPOS DE INTERÉS (EXCLUIDOS LOS QUE APARECEN PUBLICADOS EN LOS CAPÍTULOS DE MERCADOS FINANCIEROS)

A) Tipos legales

19.1 Tipos de interés legales, euríbor, mibor y otros tipos oficiales de referencia 372

19.2 Tipos de interés de referencia del mercado hipotecario (no oficiales) y otros tipos de interés 375

B) Tipos de interés aplicados por las instituciones financieras monetarias a residentes en la UEM (CBE 1/2010). Datos desde enero de 2003

TIPOS DE INTERÉS (TAE Y TEDR) DE NUEVAS OPERACIONES

Préstamos y créditos a hogares e ISFLSH y sociedades no financieras

19.3 Total entidades de crédito y establecimientos financieros de crédito 375

Préstamos y créditos a hogares e ISFLSH

19.4 Total entidades de crédito y establecimientos financieros de crédito 376

Préstamos y créditos a sociedades no financieras

19.5 Total entidades de crédito y establecimientos financieros de crédito 376

Préstamos y créditos a hogares e ISFLSH y sociedades no financieras. Tipos de interés TAE

19.6 Total entidades de crédito y establecimientos financieros de crédito 377

Depósitos de hogares e ISFLSH y sociedades no financieras

19.7 Total entidades de crédito y establecimientos financieros de crédito 377

TIPOS DE INTERÉS (TEDR) DE LOS SALDOS VIVOS

Préstamos y créditos a hogares e ISFLSH

19.8 Total entidades de crédito y establecimientos financieros de crédito 378

Préstamos a sociedades no financieras

19.9 Total entidades de crédito y establecimientos financieros de crédito 378

Depósitos de hogares e ISFLSH y sociedades no financieras

19.10 Total entidades de crédito y establecimientos financieros de crédito 379

IMPORTES DE LAS NUEVAS OPERACIONES

Préstamos y créditos a hogares e ISFLSH y sociedades no financieras

19.11 Total entidades de crédito y establecimientos financieros de crédito 379

Préstamos y créditos a hogares e ISFLSH

19.12 Total entidades de crédito y establecimientos financieros de crédito 380

Préstamos y créditos a sociedades no financieras

19.13 Total entidades de crédito y establecimientos financieros de crédito 380

Depósitos de hogares e ISFLSH y sociedades no financieras

19.14 Total entidades de crédito y establecimientos financieros de crédito 381

IMPORTES DE LOS SALDOS VIVOS

Préstamos y créditos a hogares e ISFLSH y sociedades no financieras. Pro-memoria: plazos residuales

19.15 Total entidades de crédito y establecimientos financieros de crédito 381

Préstamos y créditos a hogares e ISFLSH y sociedades no financieras

19.16 Total entidades de crédito y establecimientos financieros de crédito 382

Depósitos de hogares e ISFLSH y sociedades no financieras

19.17	Total entidades de crédito y establecimientos financieros de crédito	382
-------	--	-----

CAPÍTULO 20 TIPOS DE CAMBIO E ÍNDICES DE COMPETITIVIDAD

A) Tipos de cambio

20.1	Tipos de cambio del euro	384
20.2	Tipos de cambio del euro (continuación 1)	384
20.3	Tipos de cambio del euro (continuación 2)	385
20.4	Tipos de cambio del euro (continuación 3)	385
20.5	Tipos de cambio del dólar estadounidense	386

B) Índices de competitividad

20.6	Índices de competitividad de España frente a la zona del euro y a la UE	27 386
20.7	Índices de competitividad de España frente a los países desarrollados, a los industrializados y a los nuevos países industrializados de Asia	387
20.8	Tipos de cambio efectivos de las principales monedas frente a los países desarrollados	388

Notas a los cuadros del capítulo 20 389

CAPÍTULO 21 MERCADO PRIMARIO DE VALORES

A) Economía nacional

VALORES DISTINTOS DE ACCIONES, EXCEPTO DERIVADOS FINANCIEROS. ACCIONES Y PARTICIPACIONES EN FONDOS DE INVERSIÓN. DETALLE POR SECTORES Y SUBSECTORES

21.1	Emisiones netas y ofertas públicas en venta	392
21.2	Saldos vivos	392

VALORES DISTINTOS DE ACCIONES, EXCEPTO DERIVADOS FINANCIEROS. DETALLE POR SECTORES Y PLAZOS

21.3	Emisiones netas	393
21.4	Saldos vivos	393
21.5	Tipo de cupón de emisiones a largo plazo. Saldos vivos	394

B) Instituciones financieras

VALORES DISTINTOS DE ACCIONES, EXCEPTO DERIVADOS FINANCIEROS. DETALLE POR SUBSECTORES Y PLAZOS

21.6	Emisiones netas	394
21.7	Saldos vivos	395

VALORES DISTINTOS DE ACCIONES EMITIDOS EN EUROS, EXCEPTO DERIVADOS FINANCIEROS. INSTITUCIONES FINANCIERAS MONETARIAS. DETALLE POR INSTRUMENTOS DE EMISIONES EN EUROS

21.8	Emisiones netas, emisiones brutas y amortizaciones	395
21.9	Saldos vivos	396

ACCIONES Y PARTICIPACIONES EN FONDOS DE INVERSIÓN. DETALLE POR SECTORES

21.10	Emisiones netas, ofertas públicas de venta y saldos vivos	396
-------	---	-----

C) Administraciones Públicas

ADMINISTRACIÓN CENTRAL

	Valores distintos de acciones, excepto derivados financieros. Detalle por instrumentos
21.11	Emisiones netas 397
21.12	Saldos vivos 397
21.13	Saldos vivos por plazos de vencimiento 398
21.14	Vida media 398
21.15	Detalle por instrumentos de emisiones en euros. Emisiones netas, emisiones brutas y amortizaciones 399
21.16	Tipos de interés a la emisión: subastas 399

COMUNIDADES AUTÓNOMAS Y CORPORACIONES LOCALES

	Valores distintos de acciones, excepto derivados financieros. Detalle por instrumentos
21.17	Emisiones netas 400
21.18	Saldos vivos 400
21.19	Detalle de emisiones en euros. Emisiones netas, emisiones brutas y amortizaciones 401

D) Sociedades no financieras

	VALORES DISTINTOS DE ACCIONES, EXCEPTO DERIVADOS FINANCIEROS. DETALLE POR INSTRUMENTOS
21.20	Emisiones netas y saldos vivos 401

E) Resto del mundo

	VALORES DISTINTOS DE ACCIONES, EXCEPTO DERIVADOS FINANCIEROS. DETALLE POR SECTORES
21.21	Emisiones netas, emisiones brutas, amortizaciones y saldos vivos 402

F) Zona del euro

	VALORES DISTINTOS DE ACCIONES, EXCEPTO DERIVADOS FINANCIEROS. DETALLE POR SECTORES Y SUBSECTORES
21.22	Emisiones netas 402
21.23	Saldos vivos 403

CAPÍTULO 22 MERCADOS SECUNDARIOS DE VALORES

A) Deuda pública

	SALDOS REGISTRADOS EN EL DEPOSITARIO CENTRAL
22.1	Saldos totales 406
22.2	Saldos en cuentas de terceros 406

DEUDA DEL ESTADO. SALDOS POR TENEDORES

	Letras del Tesoro
22.3	Saldos nominales. Cartera a vencimiento 407

	Bonos y obligaciones no segregados y principales de deuda segregada del Estado
22.4	Saldos nominales. Cartera a vencimiento 407

NEGOCIACIÓN CON DEUDA DEL ESTADO. CONJUNTO DE MERCADO

22.5 Importes negociados por tipo de instrumento 408

Operaciones simples al contado

22.6 Letras del Tesoro. Importes negociados y tipos de interés 408

22.7 Bonos y obligaciones del Estado no segregados. Importes negociados y tipos de interés 409

22.8 Principales y cupones de deuda segregada del Estado. Importes negociados y tipos de interés 409

RATIOS DE CONTRATACIÓN

22.22 Ratios de contratación 410

B) Mercado bursátil

ACCIONES

22.23 Capitalización en la Bolsa de Madrid 410

22.24 Volumen de contratación 411

22.25 Índice de cotización 411

22.26 Ratio PER (cotización/rentabilidad del capital). Bolsa de Madrid 412

OBLIGACIONES

22.27 Índices de contratación de acciones y contratación de mercados 412

C) Otros mercados de valores

MERCADO ORGANIZADO DE RENTA FIJA DE LA ASOCIACIÓN DE INTERMEDIARIOS DE ACTIVOS FINANCIEROS (AIAF)

22.28 Pagarés de empresa 413

22.29 Obligaciones 413

MERCADOS OFICIALES DE OPCIONES Y FUTUROS FINANCIEROS

22.30 Operaciones realizadas y posiciones abiertas 414

VALORES REPRESENTATIVOS DE DEUDA DE COMUNIDADES AUTÓNOMAS. SALDOS POR TENEDORES.

22.31 Saldos nominales. Cartera a vencimiento 414

ACCIONES DEL ÍNDICE IBEX 35. SALDOS POR TENEDORES.

22.32 Saldos a precios de mercado. 415

BONOS Y PAGARÉS DE TITULIZACIÓN. SALDO POR TENEDORES

22.33 Saldos nominales. Cartera a vencimiento 415

CAPÍTULO 23 CONTABILIDAD NACIONAL, PRODUCCIÓN Y DEMANDA

A) Contabilidad Nacional Trimestral de España (CNTR)

23.a Contabilidad Nacional de España. Precios corrientes. Componentes de la demanda. Datos brutos 418

23.b Contabilidad Nacional de España. Precios corrientes. Componentes de la demanda. Datos corregidos de efectos estacionales y de calendario. 420

23.c Contabilidad Nacional de España. Precios corrientes. Ramas de actividad. Datos brutos 422

- 23.d Contabilidad Nacional de España. Precios corrientes. Ramas de actividad. Datos corregidos de efectos estacionales y de calendario. 424
- 23.e Contabilidad Nacional de España. Índice de volumen encadenados (2015 = 100). Componentes de la demanda. Datos corregidos de efectos estacionales y de calendario. 426
- 23.f Contabilidad Nacional de España. Índice de volumen encadenados (2015 = 100). Ramas de actividad. Datos corregidos de efectos estacionales y de calendario. 428
- 23.g Contabilidad Nacional de España. Deflatores implícitos. Componentes de la demanda y ramas de actividad. Datos corregidos de efectos estacionales y de calendario. 430

B) Cuentas Trimestrales No Financieras de los Sectores Institucionales (CNTFSI)

- 23.h Cuentas trimestrales no financieras. Total de la economía. 432
- 23.i Cuentas trimestrales no financieras. Sociedades no financieras. 434
- 23.j Cuentas trimestrales no financieras. Instituciones financieras. 436
- 23.k Cuentas trimestrales no financieras. Administraciones Públicas. 438
- 23.l Cuentas trimestrales no financieras. Hogares e ISFLSH. 440
- 23.m Cuentas trimestrales no financieras. Operaciones no sectorizadas. 442
- 23.n Cuentas trimestrales no financieras. Resto del mundo. 444

C) Índice de producción industrial

- 23.1 General y resumen. 446

POR RAMAS DE ACTIVIDAD (CNAE 2009)

- 23.2 Industrias extractivas y manufactureras. 446
- 23.3 Industrias manufactureras (continuación 1). 447
- 23.4 Industrias manufactureras (continuación 2) y resto. 447

D) Indicadores de energía

- 23.5 Producción y consumo interior bruto de energía primaria. 448
- 23.6 Electricidad: producción y consumo. 448

E) Indicadores de construcción, acero y cemento

- 23.7 Edificación y vivienda. Licencias de obra mayor. 449
- 23.8 Obras en edificación. 449
- 23.9 Licitación oficial por tipología de obra. 450
- 23.10 Índices de producción de la industria de la construcción. 450
- 23.11 Producción y consumo aparente de acero y cemento. 451

F) Indicadores de vehículos

DISPONIBILIDADES Y UTILIZACIONES DE VEHÍCULOS

- 23.12 Vehículos de carga, autobuses y autocares. 451
- 23.13 Turismos y motocicletas. 452

G) Indicadores de los servicios

- 23.14 Comercio y hostelería. 452
- 23.15 Transporte y turismo. 453

H) Encuestas y opiniones empresariales

- 23.16 Total industria (CNAE 2009) 453
- 23.17 Industria de bienes de consumo, bienes intermedios y bienes de inversión (CNAE 2009) 454
- 23.18 Industria de la construcción (CNAE 2009) 454
- 23.19 Utilización de la capacidad productiva y factores que han limitado la producción. Total industria (excluida construcción) (CNAE 2009) 455

I) Índices de precios internacionales

- 23.20 Encuesta de inversiones en la industria (excepto construcción). España 455

CAPÍTULO 24 EMPLEO Y SALARIOS

A) Encuesta de población activa

POBLACIÓN DE 16 Y MÁS AÑOS

- 24.1 Resumen 458
- 24.2 Por grupos de edad y sexo 458
- 24.3 Población activa y ocupada por grupos de edad y sexo 459

OCUPADOS

- 24.4 Por ramas de actividad según secciones de la CNAE 2009 459
- 24.5 Por situación profesional 460
- 24.6 Asalariados por ramas de actividad según secciones de la CNAE 2009 460
- 24.7 Asalariados según duración de la jornada, tipo de contrato y sexo 461

PARADOS

- 24.8 Por ramas de actividad (CNAE 2009) y sexo 461
- 24.9 Por estudios terminados y sexo, situación familiar y duración del paro 462
- 24.10 Parados por tipo de jornada en el empleo buscado y sexo 462

TASAS DE ACTIVIDAD Y DESEMPLEO

- 24.11 Actividad por grupos de edad y sexo 463
- 24.12 Paro por grupos de edad y sexo 463
- 24.13 Paro por Comunidades Autónomas 464

B) Encuesta de coyuntura laboral

- 24.14 Efectivos laborales y jornada media por ramas de actividad 464

C) Estadísticas de empleo

- 24.15 Movimiento laboral registrado: demanda de empleo y paro por ramas de actividad 465
- 24.16 Movimiento laboral registrado: ofertas y demandas de empleo, y colocaciones 465
- 24.17 Contratos de trabajo 466
- 24.18 Beneficiarios de prestaciones por desempleo 466

D) Afiliados al, y pensiones del, Sistema de Seguridad Social

- 24.19 Afiliación fin de mes. Altas, bajas y efectivos por regímenes 467
- 24.20 Pensiones en vigor 467
- 24.21 Cuantía media de las pensiones en vigor 468

E) Convenios, conflictos y otras estadísticas laborales

- 24.22 Convenios según mes de inicio de efectos económicos 468

- 24.23 Convenios según mes de registro y año del inicio de efectos económicos 469
- 24.24 Conflictos laborales y regulación de empleo 469

F) Encuesta trimestral de coste laboral

- 24.25 Coste laboral. Resumen 470
- 24.26 Coste laboral por trabajador y mes. Por ramas de actividad (CNAE 2009) 470
- 24.27 Coste salarial por hora efectiva. Por ramas de actividad (CNAE 2009) 471
- 24.28 Tiempo de trabajo efectivo por trabajador y mes. Por ramas de actividad (CNAE 2009) y tipo de jornada 471

CAPÍTULO 25 PRECIOS

A) Índice de precios de consumo

- 25.1 General y por grupos de gasto 474
- 25.2 General y por grupos especiales 474

B) Índice de precios industriales

- 25.3 General y resumen 475

POR RAMAS DE ACTIVIDAD (CNAE 2009)

- 25.4 Industrias extractivas y manufactureras 475
- 25.5 Industrias manufactureras (continuación 1) 476
- 25.6 Industrias manufactureras (continuación 2) y resto 476

C) Precios en la construcción

- 25.7 Índice de costes de la construcción y precio medio del metro cuadrado de las viviendas libres tasadas 477

D) Índices de precios percibidos y pagados por los agricultores

- 25.8 Total y detalle 477

E) Índices de precios internacionales

- 25.9 Mercados internacionales: índice de precios de materias primas no energéticas. Precios del petróleo y del oro 478

CAPÍTULO 26 ECONOMÍA INTERNACIONAL

A) Agregados macroeconómicos

- 26.1 Producto interior bruto a precios corrientes 480
- 26.2 Producto interior bruto a precios constantes 481

B) Mercado de trabajo

- 26.11 Tasas de paro 482
- 26.12 Índice de costes laborales unitarios 483

C) Precios

- 26.21 Índice de precios de consumo 484
- 26.22 Índice de precios de producción 485
- 26.23 Índices armonizados de precios de consumo 486

D) Tipos de interés y rentabilidades

- 26.31 Tipos de intervención de los bancos centrales y tipos de interés a un día 487

	26.32	Tipos de interés interbancarios a tres meses en mercados nacionales	488
	26.33	Rendimientos de la deuda pública a tres años en mercados nacionales	489
	26.34	Rendimientos de la deuda pública a tres años en mercados nacionales (continuación)	490
	26.35	Rendimientos de la deuda pública a largo plazo (a)	491
	26.36	Rendimientos de la deuda pública a largo plazo (a) (continuación)	492
APÉNDICE 1 BANCO DE ESPAÑA. BALANCE DE SITUACIÓN RESUMIDO	A1.1	Balance de situación	494
APÉNDICE 2 ESQUEMAS DE SECTORIZACIÓN	A2.1	Agrupaciones institucionales utilizadas en los cuadros de análisis monetario en el contexto de la zona del euro (capítulos 6 a 8 del Boletín Estadístico)	498
	A2.2	Agrupaciones institucionales utilizadas en los estados de supervisión (capítulo 4 del Boletín Estadístico)	502
	A2.3	Agrupaciones institucionales utilizadas en los cuadros de Contabilidad Nacional (incluidas Cuentas Financieras de la Economía Española) (capítulos 2 y 3 del Boletín Estadístico)	503
APÉNDICE 3 NOTAS METODOLÓGICAS		Nota metodológica del capítulo 10	506
		Nota metodológica. "La deuda de las Administraciones Públicas (AAPP) elaborada según la metodología del Protocolo de Déficit Excesivo (PDE)"	506

CAPÍTULO 1 PRINCIPALES INDICADORES ECONÓMICOS DE LA ZONA DEL EURO

1. PRINCIPALES INDICADORES ECONÓMICOS DE LA ZONA DEL EURO

1.1 Actividad, precios y mercado de trabajo

Tasas de variación interanual en % salvo indicación contraria

	2020			2021			2022			2023		
							II	III	IV	I	II	III
A. PIB Y AGREGADOS DE LA DEMANDA (a) (b)												
1. Consumo privado	4,3	4,2	5,4	2,3	1,3	1,9	1,2	0,2				
2. Consumo público	4,2	1,6	1,7	0,6	0,6	0,3	0,6	1,0				
3. Formación bruta de capital fijo	3,7	2,8	2,2	4,6	0,9	2,2	1,6	0,3				
4. DEMANDA INTERIOR	4,7	3,6	4,2	3,3	1,2	1,1	1,2	0,1				
5. Exportaciones	11,3	7,3	8,2	7,7	4,5	3,2	0,1	-2,2				
6. Importaciones	9,1	7,9	8,9	10,1	3,2	2,1	0,3	-3,2				
7. Saldo neto exterior de bienes y servicios (% sobre PIB)	4,3	4,2	4,4	3,9	4,2	4,8	4,3	4,2				
8. PIB A PRECIOS DE MERCADO	5,9	3,4	4,1	2,4	1,8	1,8	1,1	0,5				
B. PRECIOS Y COSTES LABORALES												
1. Deflactor consumo privado (c)	2,2	6,7	6,2	7,4	8,6	8,0	6,9	5,8				
2. Deflactor consumo público (c)	1,8	4,3	3,5	4,8	5,7	4,1	4,5	3,9				
3. Deflactor PIB (c)	2,2	4,6	4,6	4,6	5,6	6,1	6,1	5,9				
4. Remuneración por asalariado (zona euro 19) (b)	4,2	4,5	4,4	4,0	5,0	5,5	5,5	5,2				
5. Productividad laboral (zona euro 19) (b)	4,4	1,1	1,4	0,6	0,3	-0,4	-0,8	-1,3				
6. Coste laboral unitario. Total economía (zona euro 19) (c)	-0,3	3,3	3,0	3,3	4,6	5,9	6,3	6,5				
C. EMPLEO Y PARO												
1. Población ocupada (c)												
1.1. Total economía	1,4	2,3	2,7	1,8	1,5	2,7	2,4	2,4				
1.2. Industria, excluida construcción	-0,0	1,2	1,2	1,3	1,0	2,8	2,6	2,3				
2. Paro: porcentaje sobre la población activa				
2.1. Millones de personas				
D. BALANZA DE PAGOS												
1. Cuenta corriente (zona euro 19). Saldo (mm de euros)	294,8	...	-7,0				

Annual percentage changes in % unless otherwise indicated

1. MAIN ECONOMIC INDICATORS OF THE EURO AREA

1.1 Activity, prices and labour market

Fuente: Eurostat y BCE. / Eurostat and ECB.

a. Entre los componentes no se ha incluido la variación de existencias/ Components exclude changes in inventories.

b. Volúmenes encadenados. Datos corregidos de efectos estacionales y de calendario. SEC2010. / Chain linked volume. Seasonal and calendar effects adjusted data. ESA 2010.

c. Datos corregidos de efectos estacionales y calendario. SEC2010./ Seasonal and calendar effects adjusted data. ESA 2010.

1. PRINCIPALES INDICADORES ECONÓMICOS DE LA ZONA DEL EURO.
Cuentas económicas de la zona del euro (SEC 2010).

1.2.a Ahorro, inversión y financiación.
Total de sectores residentes.

mm de euros

	Adquisiciones netas de activos no financieros			Variaciones del patrimonio neto			Capacidad /necesidad de financiación = Operaciones financieras netas	Operaciones financieras netas de los sectores de la zona del euro				PIB de la zona del euro
	Total	Formación bruta de capital fijo	Variación de existencias y otros (b)	Total	Ahorro bruto	Transferencias netas de capital a cobrar		Sociedades no financieras	Instituciones financieras	Administraciones públicas	Hogares e ISFLSH	
	1	2	3	4	5	6	7	8	9	10	11	12
18	2 576	2 467	109	847	2 901	12	299	-41	145	-50	260	11 644
19	2 767	2 691	76	908	3 052	11	238	-138	95	-77	364	12 029
20	2 597	2 557	40	582	2 797	14	204	33	113	-812	864	11 487
21	2 915	2 753	162	975	3 291	39	410	197	155	-651	705	12 439
22	3 311	3 047	264	706	3 243	44	83	127	90	-486	339	13 411
19 IV	757	752	5	274	815	3	46	-52	17	12	76	3 128
20 I	706	661	45	156	705	4	-22	-66	23	-120	139	2 878
II	576	566	10	40	593	3	-3	-92	24	-314	375	2 638
III	622	626	-5	150	705	3	96	124	41	-185	124	2 916
IV	694	704	-11	236	794	4	133	67	25	-193	226	3 055
21 I	691	630	61	219	787	5	123	79	47	-249	244	2 921
II	710	691	19	234	807	9	127	-13	33	-196	296	3 066
III	714	676	38	246	827	13	100	110	46	-116	68	3 145
IV	799	755	44	276	869	11	60	20	29	-90	98	3 306
22 I	796	706	91	184	803	8	7	15	23	-128	90	3 197
II	828	767	61	151	783	10	30	-29	11	-74	117	3 321
III	851	759	92	172	815	10	-14	55	27	-129	41	3 357
IV	836	815	21	199	842	17	61	87	30	-154	91	3 536
23 I	810	770	41	178	842	10	40	111	10	-147	59	3 435
II	816	807	9	182	853	9	50	-80	26	-98	198	3 544
III	801	779	22	222	897	10	100	105	37	-90	40	3 557

Ahorro, inversión y financiación total sectores residentes

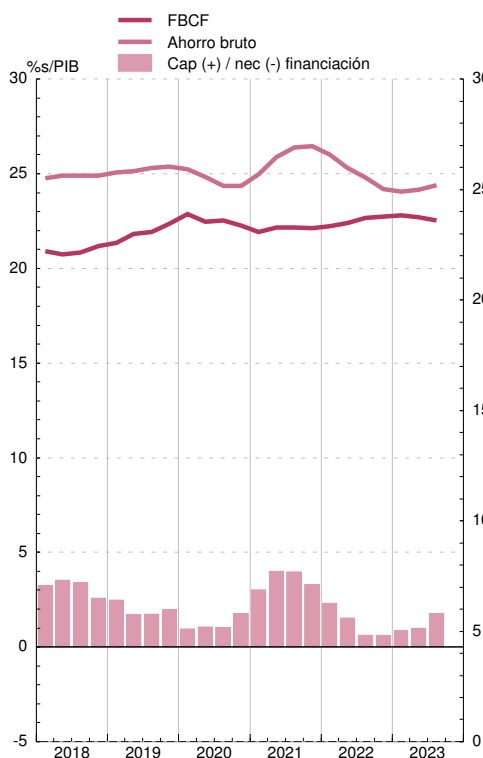

Operaciones financieras. Sectores residentes no financieros

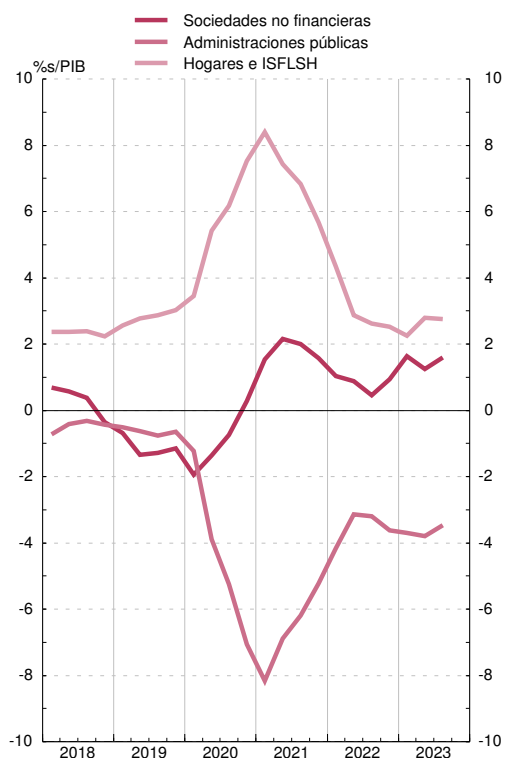

1. PRINCIPALES INDICADORES ECONÓMICOS DE LA ZONA DEL EURO.
Cuentas económicas de la zona del euro (SEC 2010).

1.2.b Operaciones financieras.
Total de sectores residentes.

mm de euros

	Operaciones financieras netas = Cap./Nec. de financiación)	Adquisiciones netas de activos financieros de la zona del euro frente al resto del mundo						Pasivos netos contraídos por la zona del euro frente al resto del mundo						Balance financiero		
		Total	Efectivo y depósitos	Valores representativos de deuda	Préstamos	Participaciones en el capital y en fondos de inversión	Resto	Total	Efectivo y depósitos	Valores representativos de deuda	Préstamos	Participaciones en el capital y en fondos de inversión	Resto	Activos financieros netos	Activos financieros frente Resto del Mundo	Pasivos frente Resto del Mundo
	1	2	3	4	5	6	7	8	9	10	11	12	13	14	15	16
18	299	160	48	170	101	-228	69	-139	185	-113	-23	-232	45	-1 523	26 132	27 654
19	238	701	90	388	-89	235	76	463	-206	238	-26	310	147	-1 263	28 441	29 704
20	204	1 008	169	374	-116	482	99	804	375	7	-54	468	8	-1 054	28 769	29 823
21	410	1 615	37	416	268	525	369	1 205	506	-165	141	550	172	-648	32 484	33 132
22	83	-165	-79	-37	-5	-268	224	-248	14	23	-90	-284	88	-273	31 275	31 548
19 /	46	-494	-161	63	-395	56	-58	-540	-289	-77	-87	-55	-31	-1 263	28 441	29 704
20 /	-22	589	381	-83	145	-53	200	612	430	190	3	-79	68	-1 101	27 848	28 950
 //	-3	116	-188	287	-167	226	-43	119	-230	96	-5	348	-91	-1 209	28 452	29 661
 ///	96	184	70	9	-21	126	-0	88	30	26	-52	67	16	-1 169	28 375	29 545
 IV	133	118	-94	161	-73	183	-58	-15	145	-305	-1	132	14	-1 054	28 769	29 823
21 /	123	582	67	98	99	244	74	459	212	79	7	135	26	-1 030	30 120	31 150
 //	127	249	11	124	-1	162	-47	123	63	-62	2	176	-56	-903	30 664	31 567
 ///	100	496	-35	78	140	104	209	396	115	-32	42	99	172	-792	31 457	32 249
 IV	60	288	-7	116	30	16	133	227	116	-149	91	139	31	-648	32 484	33 132
22 /	7	432	141	-5	112	81	103	425	249	109	20	-47	93	-404	32 489	32 893
 //	30	-23	-35	-54	42	-32	55	-53	37	-73	20	-27	-10	-185	32 226	32 411
 ///	-14	-59	25	-74	42	-154	102	-44	-39	15	28	-114	66	-10	32 548	32 558
 IV	61	-515	-210	95	-200	-164	-36	-576	-233	-28	-158	-96	-60	-273	31 275	31 548
23 /	40	405	179	29	125	93	-20	366	100	134	76	31	24	-449	31 780	32 229
 //	50	5	-68	181	4	-42	-71	-45	-103	121	-14	-59	11	-406	31 928	32 334
 ///	100	102	-2	88	41	7	-31	2	-98	85	-18	19	14	-260	32 055	32 315

Operaciones financieras

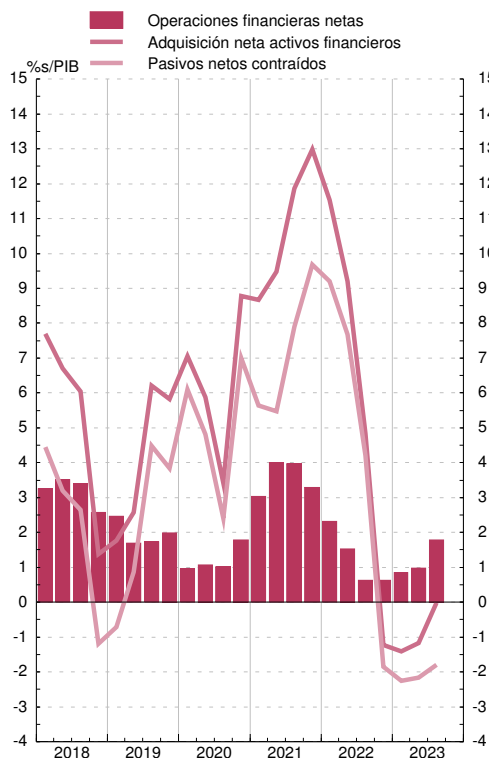

Balance financiero

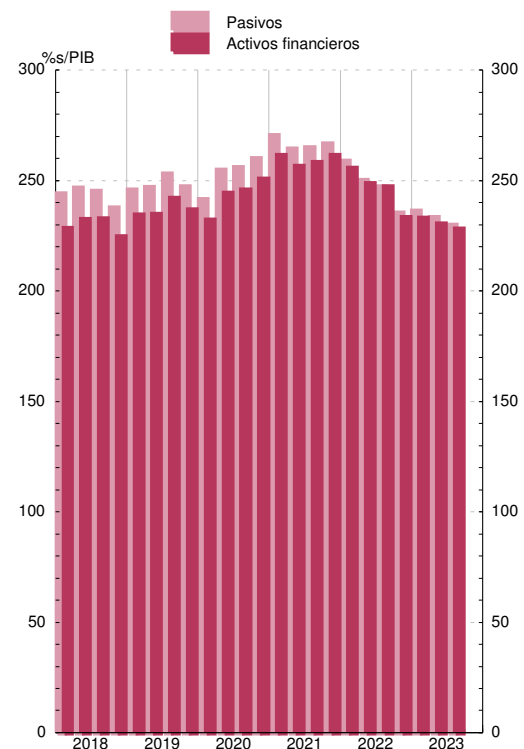

Véanse notas al final del capítulo.

1. PRINCIPALES INDICADORES ECONÓMICOS DE LA ZONA DEL EURO.
Cuentas económicas de la zona del euro (SEC 2010).

1.3 Operaciones financieras.
Sociedades no financieras.

mm de euros

	Adquisiciones netas de activos financieros							Pasivos netos contraídos					Balance financiero		
	Total	Efectivo y depósitos	Valores representativos de deuda	Préstamos	Participaciones en el ctal. y en fondos de inversión	Resto		Total	Valores representativos de deuda	Préstamos	Participaciones en el ctal. y en fondos de inversiones	Resto	Activos financieros netos	Activos financieros	Pasivos
	1	2	3	4	5	6	7	8	9	10	11	12	13	14	15
18	-41	554	101	6	89	338	19	595	45	280	188	77	-43 885	25 853	36 523
19	-138	543	147	-5	59	362	-22	681	70	146	251	190	-45 946	28 293	40 178
20	33	1 080	549	18	145	302	67	1 048	195	448	319	67	-45 905	29 305	41 294
21	197	1 617	298	-11	310	349	672	1 421	92	464	312	547	-50 960	33 684	46 783
22	127	1 024	189	33	234	281	286	897	12	520	149	203	-48 155	33 365	45 460
19 / IV	-52	97	68	8	-3	88	-64	149	5	-23	119	63	-11 885	28 293	40 178
20 / I	-66	267	85	3	19	153	8	333	47	214	75	-23	-10 786	26 590	37 376
II	-92	154	298	10	17	34	-206	246	113	146	46	-78	-11 516	27 667	39 184
III	124	381	110	3	48	114	105	257	34	32	117	78	-11 614	27 977	39 591
IV	67	279	56	2	61	1	160	212	1	56	80	90	-11 989	29 305	41 294
21 / I	79	324	41	-6	66	91	131	244	18	139	72	13	-12 405	30 484	42 889
II	-13	301	39	0	113	62	87	313	16	96	95	109	-12 799	31 574	44 373
III	110	435	73	-3	113	47	205	326	14	94	48	158	-12 656	32 079	44 735
IV	20	558	144	-2	17	149	249	538	44	136	97	268	-13 100	33 684	46 783
22 / I	15	242	31	5	80	122	3	227	2	151	47	9	-12 514	33 005	45 519
II	-29	229	19	12	87	116	-4	259	3	154	82	19	-11 920	32 305	44 225
III	55	275	59	10	109	-20	116	220	-3	231	-48	39	-11 626	32 585	44 212
IV	87	278	81	6	-43	63	171	191	11	-16	68	135	-12 095	33 365	45 460
23 / I	111	37	-132	26	47	47	49	-75	4	29	-24	-81	-12 757	34 195	46 952
II	-80	-55	-75	11	45	27	-64	25	14	57	-50	6	-12 906	34 254	47 160
III	105	220	36	19	72	72	21	115	15	38	60	4	-12 410	33 956	46 366

Operaciones financieras

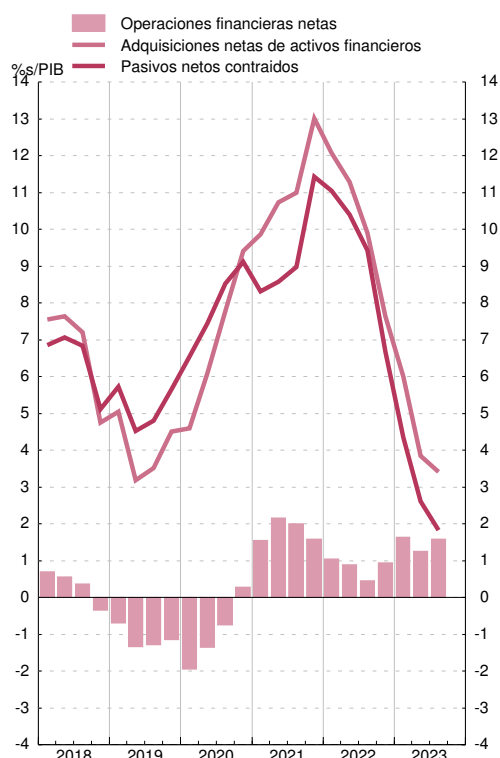

Balance financiero

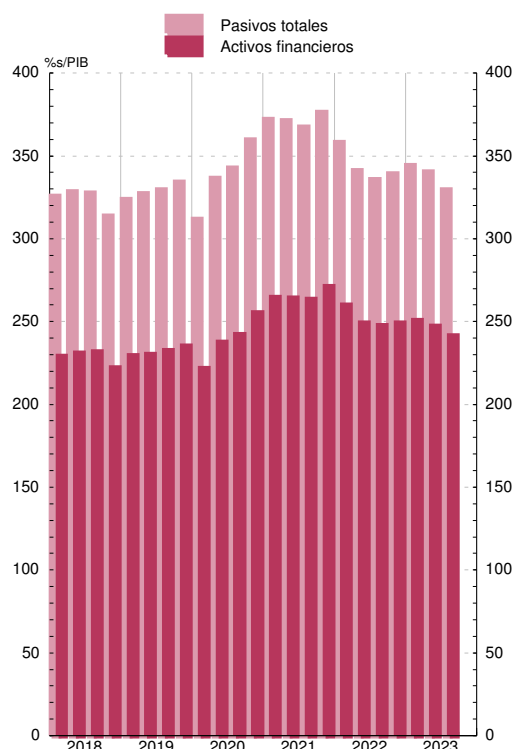

1. PRINCIPALES INDICADORES ECONÓMICOS DE LA ZONA DEL EURO.
Cuentas económicas de la zona del euro (SEC 2010).

1.4 Operaciones financieras.
Hogares e ISFLSH.

mm de euros

	Adquisiciones netas de activos financieros							Pasivos netos contraídos			Balance financiero		
	Total	Efectivo y depósitos	Valores representativos de deuda	Participaciones en el ctal. y en fondos de inversión	Seguros, pensiones y garantías estandarizadas	Otras cuentas pendientes de cobro	Total	Préstamos	Resto	Activos financieros netos	Activos financieros	Pasivos	
	1	2	3	4	5	6	7	8	9	10	11	12	13
18	260	461	324	-28	28	182	-43	201	211	-10	67 006	24 082	7 593
19	364	641	417	-62	29	239	20	277	243	34	71 400	26 143	7 847
20	864	1 100	688	-40	190	188	73	236	205	31	74 457	27 672	8 069
21	705	1 033	461	-41	312	201	97	328	290	38	82 860	29 694	8 378
22	339	728	372	84	89	144	37	390	274	116	78 607	28 168	8 712
19 / IV	76	161	122	-6	42	21	-18	84	63	21	18 295	26 143	7 847
20 / I	139	159	109	-24	17	36	21	20	16	4	17 487	25 349	7 862
II	375	425	266	7	91	51	10	51	58	-8	18 579	26 481	7 902
III	124	190	97	-10	44	45	16	66	71	-5	18 787	26 749	7 961
IV	226	325	216	-13	38	57	27	99	59	40	19 604	27 672	8 069
21 / I	244	325	136	-13	73	58	70	81	48	33	20 088	28 237	8 149
II	296	366	162	-7	103	52	54	71	94	-23	20 676	28 895	8 219
III	68	139	52	-14	50	49	2	71	76	-6	20 780	29 071	8 291
IV	98	203	111	-8	87	43	-30	105	72	33	21 316	29 694	8 378
22 / I	90	161	74	0	-10	49	48	72	61	11	20 584	29 019	8 434
II	117	285	123	30	70	31	31	168	108	60	19 530	28 113	8 583
III	41	119	85	24	5	30	-24	78	70	8	19 037	27 689	8 652
IV	91	163	91	30	24	34	-17	72	35	37	19 456	28 168	8 712
23 / I	59	89	-73	111	10	40	2	29	3	26	20 072	28 812	8 740
II	198	204	58	85	36	16	8	7	30	-23	20 424	29 167	8 743
III	40	51	-25	77	3	1	-4	11	6	4	20 030	28 772	8 742

Operaciones financieras

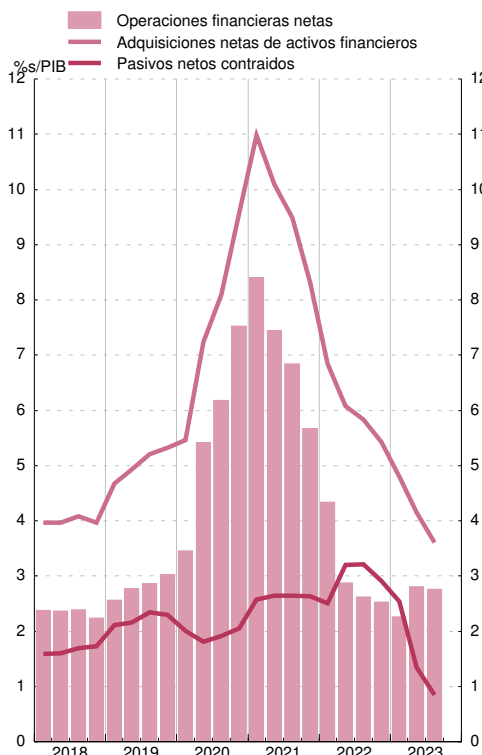

Balance financiero



1. PRINCIPALES INDICADORES ECONÓMICOS DE LA ZONA DEL EURO

1.5 Precios

Fuente: Eurostat

Tasas de variación interanual

		Índice armonizado de precios de consumo (IAPC)								Índice de Precios de producción industrial										
		Total		Bienes			Servicios			Total industria, excluida construcción		Bienes								
				Alimentos		Industriales							Consumo		Equipo		Intermedios no energéticos		Energía	
				Total (a)	Elaborados (a)	No elaborados	Total	No energéticos	Energía											
1	2	3	4	5	6	7	8	9	10	11	12	13	14	15	16	17	18	19	20	
20	M	0,3	-0,4	2,3	1,8	4,0	-1,7	0,2	-6,8	1,0	-2,6	1,0	0,9	-1,6	-9,7					
21	M	2,6	3,4	1,5	1,5	1,7	4,5	1,5	13,2	1,5	12,3	2,1	2,5	10,9	32,4					
22	M	8,4	11,9	9,0	8,6	10,4	13,5	4,6	37,0	3,5	34,5	12,1	7,2	20,5	88,0					
22	Dic	9,2	12,6	13,8	14,3	12,0	12,0	6,4	25,5	4,4	24,6	15,1	7,5	13,7	48,7					
23	Ene	8,6	11,7	14,1	15,0	11,3	10,4	6,7	18,9	4,4	14,8	14,8	7,4	11,3	20,0					
	Feb	8,5	11,1	15,0	15,4	13,9	8,9	6,8	13,7	4,8	12,7	14,6	7,4	9,4	15,7					
	Mar	6,9	8,1	15,5	15,7	14,7	4,3	6,6	-0,9	5,1	5,5	12,9	6,7	5,9	-0,1					
	Abr	7,0	8,1	13,5	14,6	10,0	5,2	6,2	2,3	5,2	0,9	10,6	6,2	1,1	-9,3					
	May	6,1	6,8	12,5	13,4	9,6	3,7	5,8	-1,8	5,0	-1,6	9,4	5,7	-1,6	-13,5					
	Jun	5,5	5,5	11,6	12,4	9,0	2,2	5,5	-5,6	5,4	-3,3	8,5	5,4	-2,7	-16,6					
	Jul	5,3	4,8	10,8	11,3	9,2	1,6	5,0	-6,1	5,6	-7,6	7,3	4,7	-4,0	-24,3					
	Ago	5,2	4,9	9,7	10,3	7,8	2,2	4,7	-3,3	5,5	-11,5	6,3	4,5	-4,5	-30,7					
	Sep	4,3	4,0	8,8	9,4	6,6	1,4	4,1	-4,6	4,7	-12,4	5,4	4,1	-4,8	-31,3					
	Oct	2,9	1,7	7,4	8,4	4,5	-1,4	3,5	-11,2	4,6	-9,5	4,2	3,7	-5,3	-25,0					
	Nov	2,4	1,3	6,9	7,1	6,3	-1,7	2,9	-11,5	4,0					
	Dic	2,9	2,1	6,1	5,9	6,8	-0,1	2,5	-6,7	4,0					

ÍNDICES ARMONIZADOS DE PRECIOS DE CONSUMO

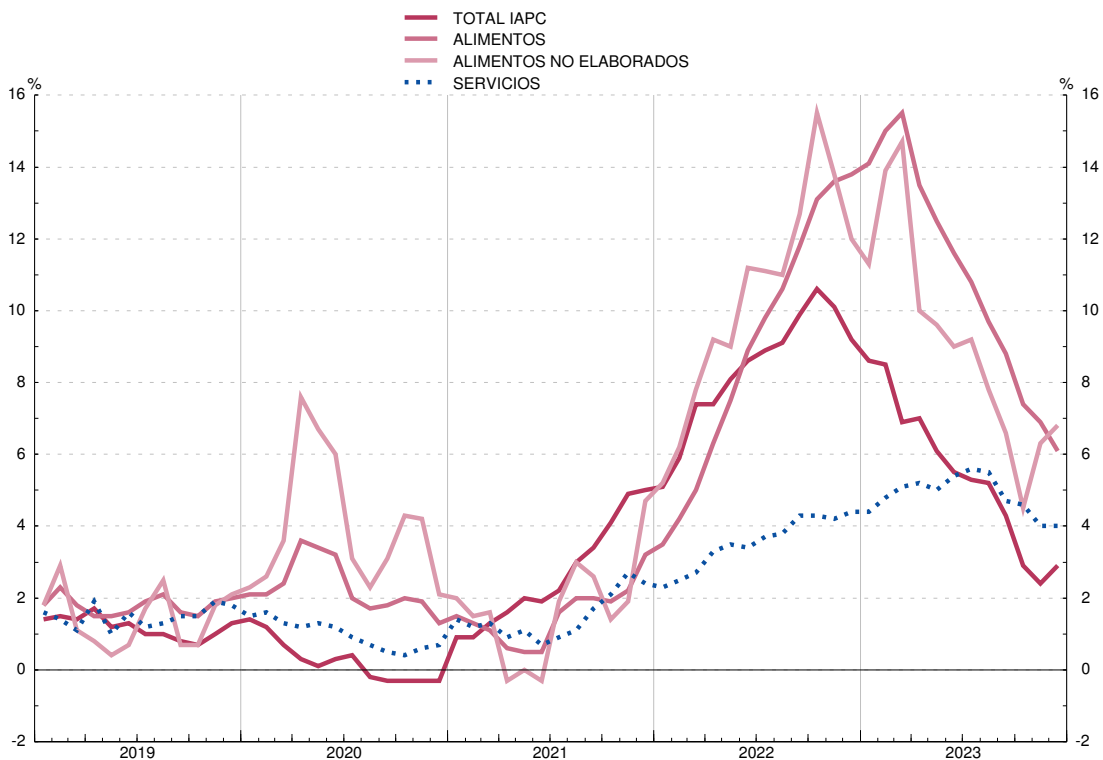

(a) Incluidas bebidas alcohólicas y tabaco.

1. PRINCIPALES INDICADORES ECONÓMICOS DE LA ZONA DEL EURO

1.6 Déficit según el Protocolo de Déficit Excesivo (PDE) de las Administraciones Públicas (a)

Fuente: Eurostat y BCE

Porcentajes del PIB

	Total	Países de la zona del euro								
		Bélgica	Alemania	Estonia	Irlanda	Grecia	España	Francia	Croacia	Italia
	1	2	3	4	5	6	7	8	9	10
04	-2,9	-0,2	-3,3	2,4	1,3	-8,8	-0,1	-3,6	-5,7	-3,5
05	-2,6	-2,7	-3,3	1,1	1,6	-6,2	1,2	-3,4	-3,0	-4,1
06	-1,5	0,2	-1,7	2,9	2,8	-5,9	2,1	-2,4	-1,9	-3,6
07	-0,7	0,1	0,3	2,7	0,3	-6,7	1,9	-2,6	-2,1	-1,3
08	-2,2	-1,1	-0,1	-2,6	-7,0	-10,2	-4,6	-3,3	-2,3	-2,6
09	-6,2	-5,4	-3,2	-2,2	-13,9	-15,2	-11,3	-7,2	-7,0	-5,1
10	-6,3	-4,1	-4,4	0,2	-32,1	-11,4	-9,5	-6,9	-6,7	-4,2
11	-4,3	-4,3	-0,9	1,1	-13,6	-10,5	-9,7	-5,2	-7,6	-3,6
12	-3,8	-4,3	0,0	-0,3	-8,5	-9,2	-11,6	-5,0	-5,5	-2,9
13	-3,1	-3,1	0,0	0,2	-6,4	-13,5	-7,5	-4,1	-5,5	-2,9
14	-2,5	-3,1	0,6	0,7	-3,6	-3,7	-6,1	-3,9	-5,2	-3,0
15	-2,0	-2,4	1,0	0,1	-2,0	-5,9	-5,3	-3,6	-3,5	-2,6
16	-1,5	-2,4	1,2	-0,4	-0,8	0,2	-4,3	-3,6	-1,0	-2,4
17	-0,9	-0,7	1,3	-0,5	-0,3	0,8	-3,1	-3,0	0,6	-2,4
18	-0,4	-0,9	2,0	-0,6	0,1	0,9	-2,6	-2,3	-0,1	-2,2
19	-0,6	-2,0	1,5	0,1	0,5	0,9	-3,1	-3,1	0,2	-1,5
20	-7,1	-8,9	-4,3	-5,4	-5,0	-9,7	-10,1	-9,0	-7,3	-9,6
21 III	-6,2	-6,7	-4,1	-3,8	-3,2	-9,5	-7,6	-7,9	-3,5	-9,2
IV	-5,2	-5,4	-3,6	-2,5	-1,5	-7,0	-6,7	-6,5	-2,5	-8,8
22 I	-4,2	-4,6	-2,6	-1,8	-0,2	-5,2	-5,4	-5,2	-1,5	-8,1
II	-3,1	-3,9	-1,6	-0,5	0,7	-2,9	-4,8	-4,2	0,1	-7,2
III	-3,2	-3,5	-1,8	-0,3	1,6	-3,1	-4,1	-4,3	0,4	-7,7
IV	-3,6	-3,5	-2,5	-1,0	1,7	-2,4	-4,7	-4,8	0,1	-8,0
23 I	-3,7	-3,9	-3,0	-1,3	2,0	-2,5	-4,4	-4,6	-0,2	-8,1
II	-3,8	-4,0	-3,1	-1,7	2,2	-2,4	-4,6	-4,9	-0,4	-7,9
III	-3,5	-4,1	-2,7	-2,2	1,9	-1,2	-4,4	-4,8	0,3	-6,8

1. PRINCIPALES INDICADORES ECONÓMICOS DE LA ZONA DEL EURO

1.6 (Cont.) Déficit según el Protocolo de Déficit Excesivo (PDE) de las Administraciones Públicas (a)

Fuente: Eurostat y BCE

Porcentajes del PIB

	Países de la zona del euro										
	Chipre	Letonia	Lituania	Luxemburgo	Malta	Países Bajos	Austria	Portugal	Eslovenia	Eslovaquia	Finlandia
	11	12	13	14	15	16	17	18	19	20	21
04	-3,7	-1,2	-1,4	-1,4	-4,2	-1,8	-4,8	-6,2	-1,9	-2,3	2,2
05	-2,2	-0,5	-0,3	-0,2	-2,8	-0,5	-2,5	-6,1	-1,3	-2,9	2,7
06	-1,0	-0,5	-0,3	1,9	-2,5	-0,0	-2,5	-4,2	-1,2	-3,6	4,0
07	3,2	-0,6	-0,8	4,4	-2,1	-0,2	-1,4	-2,9	-0,0	-2,1	5,1
08	0,9	-4,3	-3,1	3,4	-4,1	0,1	-1,5	-3,7	-1,4	-2,5	4,2
09	-5,4	-9,5	-9,1	-0,2	-3,1	-5,2	-5,3	-9,9	-5,8	-8,1	-2,5
10	-4,7	-8,6	-6,9	-0,3	-2,2	-5,3	-4,4	-11,4	-5,6	-7,5	-2,5
11	-5,7	-4,3	-8,9	0,7	-3,0	-4,4	-2,6	-7,7	-6,6	-4,3	-1,0
12	-5,7	-1,4	-3,2	0,5	-3,4	-3,9	-2,2	-6,2	-4,0	-4,4	-2,2
13	-5,6	-1,2	-2,6	0,8	-2,2	-3,0	-2,0	-5,1	-14,6	-2,9	-2,5
14	-8,8	-1,6	-0,6	1,3	-1,5	-2,3	-2,7	-7,4	-5,5	-3,1	-3,0
15	-0,9	-1,5	-0,3	1,3	-0,9	-1,9	-1,0	-4,4	-2,8	-2,7	-2,4
16	0,3	-0,0	0,3	1,9	1,1	0,1	-1,5	-1,9	-1,9	-2,6	-1,7
17	1,9	-0,3	0,4	1,4	3,3	1,4	-0,8	-3,0	-0,1	-1,0	-0,7
18	-3,6	-0,7	0,5	3,0	2,0	1,5	0,2	-0,3	0,7	-1,0	-0,9
19	0,9	-0,5	0,5	2,2	0,5	1,8	0,6	0,1	0,7	-1,2	-0,9
20	-5,7	-4,5	-6,5	-3,4	-9,6	-3,7	-8,0	-5,8	-7,6	-5,4	-5,6
21 III	-4,7	-5,9	-3,5	-0,5	-7,7	-3,1	-8,3	-3,9	-5,9	-5,2	-4,5
IV	-1,9	-7,2	-1,1	0,6	-7,4	-2,2	-5,8	-2,9	-4,6	-5,2	-2,8
22 I	-0,3	-5,4	-0,1	0,6	-7,2	-1,4	-4,0	-1,7	-3,7	-4,2	-1,9
II	0,8	-4,5	0,7	0,7	-5,9	-0,2	-2,3	0,1	-3,3	-3,2	-1,1
III	2,4	-4,3	0,8	0,6	-5,3	-0,3	-3,0	1,0	-3,0	-2,7	-0,6
IV	2,4	-4,6	-0,7	-0,3	-5,6	-0,1	-3,5	-0,3	-3,0	-2,0	-0,8
23 I	3,0	-4,4	-1,2	-0,6	-4,8	-0,1	-3,3	0,1	-3,2	-2,6	-0,4
II	3,4	-3,0	-1,2	-0,7	-4,2	-0,2	-3,6	0,0	-3,2	-3,4	-1,1
III	3,2	-3,3	-1,1	-0,4	-3,4	0,1	-3,5	0,5	-3,5	-4,7	-1,5

Véanse notas al final del capítulo.

1. PRINCIPALES INDICADORES ECONÓMICOS
DE LA ZONA DEL EURO

1.7 Deuda según el Protocolo de Déficit Excesivo (PDE)
de las Administraciones Públicas (a)

Fuente: Eurostat y BCE

Porcentajes del PIB

	Total	Países de la zona del euro								
		Bélgica	Alemania	Estonia	Irlanda	Grecia	España	Francia	Croacia	Italia
	1	2	3	4	5	6	7	8	9	10
04	69,6	97,2	65,2	5,1	28,1	102,9	45,4	65,9	39,9	105,1
05	70,3	95,1	67,5	4,7	26,1	107,4	42,4	67,4	40,9	106,6
06	68,3	91,5	66,9	4,6	23,6	103,6	39,1	64,6	38,4	106,7
07	65,9	87,3	64,2	3,8	23,9	103,1	35,8	64,5	37,1	103,9
08	69,6	93,2	65,7	4,5	42,5	109,4	39,7	68,8	38,9	106,2
09	80,2	100,2	73,2	7,2	61,8	126,7	53,3	83,0	48,1	116,6
10	85,6	100,3	82,0	6,7	86,2	147,5	60,5	85,3	57,0	119,2
11	87,5	103,5	79,4	6,2	110,4	175,2	69,9	87,8	63,3	119,7
12	91,0	104,8	80,7	9,8	119,9	162,0	90,0	90,6	69,1	126,5
13	93,0	105,5	78,3	10,2	120,1	178,2	100,5	93,4	80,0	132,5
14	93,2	107,0	75,3	10,6	104,0	180,3	105,1	94,9	83,6	135,4
15	91,3	105,2	71,9	10,1	76,5	176,7	103,3	95,6	83,0	135,3
16	90,4	105,0	69,0	10,0	74,4	180,5	102,7	98,0	79,5	134,8
17	88,1	102,0	65,2	9,1	67,4	179,5	101,8	98,1	76,3	134,2
18	86,1	99,9	61,9	8,2	62,9	186,4	100,4	97,8	73,1	134,5
19	84,1	97,6	59,6	8,5	57,1	180,6	98,2	97,4	70,9	134,2
20	97,2	111,8	68,8	18,6	58,1	207,0	120,3	114,6	86,8	154,9
21 III	96,7	110,9	68,9	19,2	56,7	203,7	120,6	115,1	81,1	151,8
IV	94,7	108,0	69,0	17,8	54,4	195,0	116,8	112,9	78,1	147,1
22 I	94,5	108,0	67,6	17,4	52,3	190,5	115,9	114,8	75,5	148,5
II	93,5	107,5	67,4	16,9	50,5	184,4	114,5	113,3	72,4	146,4
III	92,2	105,6	66,8	15,9	48,5	177,5	114,0	113,5	69,8	143,1
IV	90,9	104,3	66,1	18,5	44,4	172,6	111,6	111,8	68,2	141,7
23 I	90,7	106,4	65,7	17,2	43,6	169,3	111,2	112,3	69,1	140,9
II	90,3	105,9	64,7	18,5	43,2	167,1	111,2	111,8	66,5	142,5
III	89,9	108,0	64,8	18,2	43,6	165,5	109,8	111,9	64,4	140,6

1. PRINCIPALES INDICADORES ECONÓMICOS
DE LA ZONA DEL EURO

1.7 (Cont.) Deuda según el Protocolo de Déficit Excesivo (PDE)
de las Administraciones Públicas (a)

Fuente: Eurostat y BCE

Porcentajes del PIB

	Países de la zona del euro										
	Chipre	Letonia	Lituania	Luxemburgo	Malta	Países Bajos	Austria	Portugal	Eslovenia	Eslovaquia	Finlandia
	11	12	13	14	15	16	17	18	19	20	21
04	64,8	14,6	18,7	7,8	71,3	50,3	65,2	67,1	26,9	41,7	44,9
05	63,4	11,9	17,6	8,0	69,9	49,8	68,6	72,2	26,4	34,7	42,1
06	59,3	10,0	17,3	8,2	64,3	45,2	67,3	73,7	26,1	31,4	40,2
07	54,0	8,4	15,9	8,1	61,9	43,0	65,0	72,7	22,8	30,3	36,0
08	45,5	18,5	14,6	14,6	61,8	54,7	68,7	75,6	21,8	28,6	34,7
09	54,3	37,0	28,0	15,3	66,3	56,8	79,9	87,8	34,5	36,4	44,1
10	56,3	47,6	36,2	19,1	65,5	59,3	82,7	100,2	38,3	40,6	50,1
11	65,8	45,1	37,1	18,5	70,0	61,7	82,4	114,4	46,5	43,2	51,9
12	80,1	42,4	39,7	20,8	66,6	66,2	81,9	129,0	53,6	51,7	57,7
13	103,7	40,3	38,7	22,4	66,4	67,7	81,3	131,4	70,0	54,7	60,6
14	108,8	41,6	40,5	21,9	62,1	67,9	84,0	132,9	80,3	53,5	64,5
15	107,5	37,0	42,5	21,1	56,2	64,7	84,9	131,2	82,6	51,7	68,3
16	103,2	40,3	39,7	19,6	54,7	61,9	82,8	131,5	78,5	52,3	68,0
17	93,2	38,9	39,1	21,8	47,8	57,0	78,5	126,1	74,2	51,5	66,0
18	98,5	37,0	33,7	20,9	43,4	52,4	74,1	121,5	70,3	49,4	64,8
19	93,0	36,7	35,8	22,4	40,0	48,6	70,6	116,6	65,4	48,0	64,9
20	114,9	42,2	46,2	24,6	52,2	54,7	83,0	134,9	79,6	58,9	74,7
21 III	105,4	42,8	44,4	25,5	54,1	52,2	84,1	128,4	79,2	59,6	74,0
IV	99,3	44,0	43,4	24,5	53,9	51,7	82,5	124,5	74,4	61,1	72,6
22 I	99,8	42,1	39,5	22,6	54,9	50,0	83,5	123,6	75,3	60,4	72,5
II	93,4	42,0	39,3	25,4	52,5	50,0	82,7	121,9	75,0	59,2	72,6
III	89,7	40,1	37,0	24,7	51,5	48,2	81,3	118,4	74,4	57,5	71,9
IV	85,6	41,0	38,1	24,7	51,6	50,1	78,4	112,4	72,3	57,8	73,3
23 I	83,1	43,0	38,1	28,3	51,5	48,3	80,2	112,3	72,0	58,0	73,3
II	85,1	39,5	38,1	28,2	49,6	46,9	78,5	110,0	70,4	59,6	74,5
III	79,4	41,4	37,4	25,7	49,3	45,9	78,2	107,5	71,4	58,6	73,8

Véanse notas al final del capítulo.

1. PRINCIPALES INDICADORES ECONÓMICOS DE LA ZONA DEL EURO

1.8 Balances agregado y consolidado y operaciones (flujos ajustados) de las IFM residentes en la zona del euro, incluyendo el Eurosistema

mm de euros

	Balance agregado de las IFM residentes en la zona del euro, incluyendo el Eurosistema / Aggregated balance sheet of euro area MFIs, including the Eurosystem		Saldos entre las IFM residentes en la zona euro del Internal position of MFIs of the euro area		Contrapartida de las transacciones monetarias de la Administración Central / Counterpart transactions of Central Government		Balance consolidado de las IFM residentes en la zona del euro, incluyendo el Eurosistema / Consolidated balance sheet of euro area MFIs, including the Eurosystem (a)		Diferencia de saldos / Monthly differences in level	Ajustes / Adjustments	Operaciones (flujos ajustados) / Transactions (adjusted flows)
	1 nov 23	2 dic 23	3 nov 23	4 dic 23	5 nov 23	6 dic 23	7=1-3+5 nov 23	8=2-4+6 dic 23			
1 ACTIVO	49 293	48 550	16 033	15 678	181	174	33 441	33 046	-395	26	-421
2 Préstamos y créditos a residentes en la zona del euro	27 868	27 450	13 668	13 294	-	-	14 199	14 156	-44	-6	-37
3 IFM	13 668	13 294	13 668	13 294	-	-	981	991	10	1	-
4 Administraciones Públicas	981	991	-	-	-	-	13 219	13 165	-53	-7	-46
5 Otros sectores residentes	13 219	13 165	-	-	-	-	-	-	-	-	-
6 Valores distintos de acciones y participaciones emitidos por residentes en la zona del euro	8 634	8 677	1 866	1 883	-	-	6 768	6 794	25	55	-30
7 IFM	1 866	1 883	1 866	1 883	-	-	-	-	-	-	-
8 Administraciones Públicas	5 210	5 242	-	-	-	-	5 210	5 242	32	52	-20
9 Otros sectores residentes	1 558	1 552	-	-	-	-	1 558	1 552	-6	4	-10
10 Participaciones emitidas por fondos del mercado monetario	29	27	29	27	-	-	-	-	-	-	-
11 IFM	29	27	29	27	-	-	-	-	-	-	-
12 Acciones y participaciones emitidas por residentes en la zona del euro	1 294	1 309	413	412	-	-	881	897	16	4	12
13 IFM	413	412	413	412	-	-	-	-	-	-	-
14 Otros sectores residentes	881	897	-	-	-	-	881	897	16	4	12
15 Activos frente a no residentes en la zona del euro	6 375	6 267	-	-	-	-	6 375	6 267	-108	-6	-102
16 Activo fijo	250	251	-	-	-	-	250	251	1	-0	1
17 Resto de activos	4 844	4 570	57	62	181	174	4 967	4 682	-286	-21	-265
18 Del cual: efectivo en circulación en euros	57	62	57	62	-	-	-	-	-	-	-

1.8 Aggregated and consolidated balance sheet and transactions (adjusted flows) of the euro area MFIs, including the Eurosystem

1. MAIN ECONOMIC INDICATORS OF THE EURO AREA

EUR billions

Véanse notas al final del capítulo./ See notes at the end of the chapter.

1. PRINCIPALES INDICADORES ECONÓMICOS DE LA ZONA DEL EURO

1.8 Balances agregado y consolidado y operaciones (flujos ajustados) de las IFM residentes en la zona del euro, incluyendo el Eurosistema (cont.)

mm de euros

	Balance agregado de las IFM residentes en la zona del euro, incluyendo el Eurosistema / Aggregated balance sheet of euro area MFIs, including the Eurosystem		Saldos entre las IFM residentes en la zona del euro / Internal position of MFIs of the euro area		Contrapartida de las transacciones monetarias de la Administración Central / Counterpart of monetary transactions of Central Government		Balance consolidado de las IFM residentes en la zona del euro, incluyendo el Eurosistema / Consolidated balance sheet of euro area MFIs, including the Eurosystem (a)		Diferencia de saldos / Monthly difference in level		Ajustes / Adjustments		Operaciones (flujos ajustados) / Transactions (adjusted flows)	
	1	2	3	4	5	6	7=1-3+5	8=2-4+6	9=8-7	10=9-11	11	12	13	14
1 PASIVO	nov 23	dic 23	nov 23	dic 23	nov 23	dic 23	nov 23	dic 23	nov 23	dic 23	nov 23	dic 23	nov 23	dic 23
2 Efectivo en circulación	1 585	1 604	57	62	-	-	1 528	1 542	14	0	26	-421	14	
3 Del cual: tenencias en euros de las IFM y el Eurosistema	57	62	57	62	-	-	-	-	-	-	-	-	-	
4 Depósitos de residentes en la zona del euro	29 791	29 480	13 832	13 358	181	174	16 140	16 296	156	-12	169	4	169	4
5 IFM	13 832	13 358	13 832	13 358	-	-	404	419	14	0	14	5	14	
6 Administración Central	404	419	-	-	-	-	15 735	15 877	142	-12	154	6	154	
7 Otras Administraciones Públicas y otros sectores residentes en la zona del euro	15 555	15 703	-	-	181	174	-	-	-	-	-	7	-	
8 A la vista	8 701	8 756	-	-	159	146	8 860	8 902	42	-11	52	8	52	
9 A plazo	4 020	4 117	-	-	11	17	4 032	4 135	103	-2	105	9	105	
10 Hasta dos años	2 216	2 284	-	-	11	17	2 227	2 302	74	-1	75	10	75	
11 A más de dos años	1 804	1 833	-	-	-	-	1 804	1 833	29	-0	29	11	29	
12 Con preaviso	2 505	2 529	-	-	11	11	2 516	2 540	24	-0	24	12	24	
13 Hasta tres meses	2 421	2 440	-	-	11	11	2 432	2 450	18	-0	19	13	19	
14 A más de tres meses	84	90	-	-	-	-	84	90	6	-0	6	14	6	
15 Cesiones temporales	328	301	-	-	-	-	328	301	-27	-0	-27	15	-27	
16 Participaciones emitidas por fondos del mercado monetario	762	773	29	27	-	-	764	746	12	-1	14	16	14	16
19 Valores distintos de acciones y participaciones	4 381	4 376	1 866	1 883	-	-	2 515	2 493	-22	-9	-13	19	-13	
20 Hasta dos años	516	513	434	432	-	-	82	81	-0	2	-2	20	-2	
21 A más de dos años	3 865	3 863	1 432	1 451	-	-	2 434	2 412	-22	-11	-11	21	-11	
22 Capital y reservas	3 364	3 425	413	412	-	-	2 950	3 012	62	65	-4	22	-4	22
23 Otros pasivos frente a no residentes en la zona del euro	5 446	5 299	-	-	-	-	5 446	5 299	-146	-21	-125	23	-125	
24 Resto de pasivos	4 866	4 494	-	-	-	-	4 866	4 494	-372	11	-383	24	-383	
25 Posición neta de las IFM	-	-	-164	-63	-	-	164	63	-100	-6	-94	25	-94	

1. MAIN ECONOMIC INDICATORS OF THE EURO AREA

1.8 Aggregated and consolidated balance sheet and transactions (adjusted flows) of the euro area MFIs, including the Eurosystem (continuation)

EUR billions

1. PRINCIPALES INDICADORES ECONÓMICOS DE LA ZONA DEL EURO

1.9 Agregados monetarios de la zona del euro y contrapartidas de M3. Resumen

mm de euros

	Saldos consolidados final del periodo <i>Consolidated balances end-of-period</i>		Serie en cuadro y columna <i>Time series in table and column</i>	Operaciones (flujos ajustados) <i>Transactions (adjusted flows)</i>	Serie en cuadro y columna <i>Time series in table and column</i>	MONETARY AGGREGATES	
	nov 23	dic 23				1	2
AGREGADOS MONETARIOS							
1	10 388	10 444	1.10/1	66	1.11/1	M1 = 2 + 3	
2	1 528	1 542	1.10/4	14	1.11/4	1 Currency in circulation	
3	8 860	8 902	1.10/5	52	1.11/5	2 Overnight deposits	
4	15 047	15 196	1.10/2	160	1.11/2	M2 = M1 + (5 + 6)	
5	2 227	2 302	1.10/6	75	1.11/6	5 Deposits with agreed maturity up to 2 years	
6	2 432	2 450	1.10/7	19	1.11/7	6 Deposits redeemable at notice up to 3 months	
7	16 021	16 170	1.10/3	160	1.11/3	M3 = M2 + (8 + 9 + 10 + 11)	
8	158	146	1.10/8	-12	1.11/8	8 Repurchase agreements	
9	82	82	1.10/9	-2	1.11/9	9 Holdings of securities other than shares issued by MFIs in the euro area up to 2 years	
10	734	746	1.10/10	14	1.11/10	10 Money market funds shares / units	
CONTRAPARTIDAS DE M3 (7 = A - B)							
A ACTIVOS DE LAS IFM							
11	21 712	21 719	1.10/11	-46	1.11/11	Loans to euro area residents	
12	6 191	6 233		-11		12 General Government	
13	981	991		9	13	Loans	
14	5 210	5 242		-20	14	Securities other than shares	
15	25	25		0	15	Shares and other equity	
16	15 496	15 461	1.10/12	-35	1.11/12	16 Other euro area residents	
17	13 057	13 012		-37	17	Loans	
18	1 558	1 552		-10	18	Securities other than shares	
19	881	897		12	19	Shares and other equity	
20	7 251	7 143		-102	20	External assets	

1.9 Euro area monetary aggregates and counterparts to M3. Summary

1. MAIN ECONOMIC INDICATORS OF THE EURO AREA

EUR billions

Véanse notas al final del capítulo. See notes at the end of the chapter.

1. PRINCIPALES INDICADORES ECONÓMICOS DE LA ZONA DEL EURO

1.9 Agregados monetarios de la zona del euro y contrapartidas de M3. Resumen

mm de euros

	Saldos consolidados final del periodo <i>Consolidated balances end-of-period</i>		Serie en cuadro y columna <i>Time series in table and column</i>	Operaciones (flujos ajustados) <i>Transactions (adjusted flows)</i>	Serie en cuadro y columna <i>Time series in table and column</i>
	nov 23	dic 23			
B PASIVOS DE LAS IFM					
21 Depósitos de la Administración Central	404	419		14	
22 Pasivos financieros a más largo plazo frente a otros residentes en la zona del euro	4 322	4 335		24	
23 Depósitos a plazo a más de dos años	1 804	1 833		29	
24 Depósitos con preaviso superior a tres meses	84	90		6	
25 Valores distintos de acciones a más de dos años	2 434	2 412		-11	
26 Capital y reservas	2 950	3 012		-4	
27 Pasivos frente a no residentes en la zona del euro	5 446	5 299		-125	
28 Otros pasivos netos	-180	-373		-219	
Del cual					
29 Cesiones temporales con Entidades de contrapartida central	-	-		-	
30 Adquisiciones temporales con Entidades de contrapartida central	-	-		-	
PRO MEMORIA: contrapartidas de M3 distintas del crédito a residentes en la zona del euro					
31 Activos - pasivos frente a no residentes en la zona del euro (20 - 27)	1 805	1 843	1.10/13	23	1.11/13
32 Resto de activos netos (21 + 22 + 26 + 28)	-7 497	-7 393	1.10/14	184	1.11/14

1.9 Euro area monetary aggregates and counterparts to M3. Summary

EUR billions

1. MAIN ECONOMIC INDICATORS OF THE EURO AREA

Véanse notas al final del capítulo. See notes at the end of the chapter.

1. PRINCIPALES INDICADORES ECONÓMICOS DE LA ZONA DEL EURO

1.10 Agregados monetarios de la zona del euro y contrapartidas de M3 Saldos del balance consolidado. Series originales (a)

mm de euros

	M1	M2	M3	Efectivo en circulación (neto)	Depósitos en todas las monedas frente a OOAAPP y OSR en la zona del euro				Otros instrumentos emitidos por IFM (netos)		Contrapartidas de M3			
					A la vista	A plazo hasta dos años	Con pre-aviso hasta tres meses	Cesiones temporales	Valores distintos de acciones emitidos a menos de dos años	Participaciones en fondos del mercado monetario	Crédito total (c)		Activos menos pasivos frente a no residentes en la zona del euro	Resto (neto)
											AAPP residentes en la zona del euro	OSR en la zona del euro		
	1=4+5	2=1+6+7	3=2+8+10	4	5	6	7	8	9	10	11	12	13	14
21	11 299,5	14 721,8	15 502,3	1 476,9	9 822,6	928,5	2 493,8	105,8	26,9	647,7	6 469,1	14 781,5	1 358,6	-7 106,9
22	11 402,5	15 336,0	16 152,9	1 545,3	9 857,1	1 378,3	2 555,2	110,5	55,6	650,9	6 302,3	15 368,1	1 320,4	-6 837,9
22 Sep	11 678,0	15 420,5	16 181,4	1 537,5	10 140,5	1 189,6	2 552,9	116,8	55,1	589,1	6 368,0	15 407,2	1 343,3	-6 937,1
Oct	11 518,0	15 336,1	16 110,3	1 537,1	9 981,0	1 268,9	2 549,1	124,4	27,0	622,8	6 362,7	15 396,1	1 294,1	-6 942,5
Nov	11 472,1	15 333,7	16 164,3	1 533,6	9 938,5	1 320,9	2 540,6	134,2	46,7	649,7	6 408,9	15 455,8	1 317,8	-7 018,2
Dic	11 402,5	15 336,0	16 152,9	1 545,3	9 857,1	1 378,3	2 555,2	110,5	55,6	650,9	6 302,3	15 368,1	1 320,4	-6 837,9
23 Ene	11 223,7	15 239,5	16 073,5	1 533,4	9 690,3	1 459,4	2 556,4	128,5	46,1	659,5	6 355,6	15 395,8	1 347,7	-7 025,5
Feb	11 082,6	15 172,7	16 029,7	1 529,9	9 552,8	1 533,5	2 556,5	126,9	77,4	652,7	6 342,1	15 383,2	1 333,4	-7 029,0
Mar	10 971,3	15 173,5	16 034,1	1 533,8	9 437,6	1 651,3	2 550,9	103,1	85,6	671,9	6 370,9	15 409,6	1 445,1	-7 191,5
Abr	10 914,3	15 151,9	16 036,8	1 537,9	9 376,4	1 698,2	2 539,4	108,4	83,1	693,5	6 332,7	15 435,9	1 402,4	-7 134,2
May	10 827,9	15 118,6	16 012,1	1 539,7	9 288,3	1 754,6	2 536,0	119,0	89,8	684,8	6 293,9	15 464,8	1 404,1	-7 150,6
Jun	10 744,8	15 136,6	16 015,9	1 542,7	9 202,0	1 849,6	2 542,2	111,7	88,7	678,9	6 302,5	15 453,7	1 499,1	-7 239,4
Jul	10 650,5	15 103,3	16 004,2	1 545,9	9 104,6	1 920,8	2 532,0	130,3	82,0	688,7	6 249,2	15 480,0	1 560,3	-7 285,3
Ago	10 553,1	15 058,6	15 964,4	1 538,3	9 014,8	1 997,3	2 508,2	123,0	84,6	698,2	6 262,0	15 407,4	1 599,2	-7 304,2
Sep	10 546,7	15 093,7	16 000,8	1 535,0	9 011,7	2 080,5	2 466,5	128,0	81,8	697,3	6 218,7	15 431,9	1 656,4	-7 306,2
Oct	10 375,5	15 002,4	15 956,0	1 531,0	8 844,6	2 182,3	2 444,6	143,7	93,2	716,7	6 179,7	15 439,8	1 755,5	-7 419,0
Nov	10 387,9	15 046,9	16 020,5	1 528,2	8 859,7	2 227,3	2 431,8	158,0	81,7	733,8	6 216,3	15 495,7	1 805,4	-7 497,0
Dic	10 443,7	15 195,6	16 169,6	1 542,2	8 901,5	2 301,6	2 450,3	146,3	81,5	746,2	6 258,0	15 461,0	1 843,3	-7 392,7

Véanse notas al final del capítulo.

1. PRINCIPALES INDICADORES ECONÓMICOS DE LA ZONA DEL EURO

1.11 Agregados monetarios de la zona del euro y contrapartidas de M3 Operaciones (flujos ajustados). Series originales (a)

mm de euros

	M1	M2	M3	Efectivo en circulación (neto)	Depósitos en todas las monedas frente a OOAAPP y OSR en la zona del euro				Otros instrumentos emitidos por IFM (netos)		Contrapartidas de M3			
					A la vista	A plazo hasta dos años	Con pre-aviso hasta tres meses	Cesiones temporales	Valores distintos de acciones emitidos a menos de dos años	Participaciones en fondos del mercado monetario	Crédito total (c)		Activos menos pasivos frente a no residentes en zona del euro	Resto (neto)
											AAPP residentes en la zona del euro	OSR en la zona del euro		
	1=4+5	2=1+6+7	3=2+8+10	4	5	6	7	8	9	10	11	12	13	14
21	104,0	114,4	87,8	20,6	83,3	6,9	3,6	-16,1	-3,8	-6,7	25,3	41,1	-51,3	72,8
22	-61,1	13,5	4,1	11,6	-72,7	59,8	14,8	-23,1	10,9	2,8	-33,0	-66,6	0,2	103,5
22 Sep	-44,9	58,6	62,4	-1,6	-43,3	103,9	-0,5	-10,1	22,3	-8,4	4,0	80,0	-52,7	31,2
Oct	-155,6	-78,8	-64,0	-0,4	-155,2	81,7	-5,0	8,1	-26,9	33,7	-12,6	-10,1	-6,1	-35,2
Nov	-28,8	21,8	75,7	-3,5	-25,2	58,8	-8,3	10,5	16,5	27,0	9,5	69,4	7,4	-10,6
Dic	-61,1	13,5	4,1	11,6	-72,7	59,8	14,8	-23,1	10,9	2,8	-33,0	-66,6	0,2	103,5
23 Ene	-227,8	-146,0	-127,8	-13,2	-214,6	75,6	6,2	17,4	-7,9	8,6	-9,4	-10,5	12,8	-120,7
Feb	-134,9	-63,2	-42,8	-3,5	-131,4	71,8	0,0	-2,0	29,1	-6,8	20,6	-16,3	7,3	-54,3
Mar	-104,1	9,7	17,7	3,9	-108,0	119,3	-5,5	-23,2	10,6	20,6	-6,9	34,5	76,0	-85,9
Abr	-52,5	-18,2	9,1	4,1	-56,6	45,7	-11,4	5,5	0,2	21,6	-33,2	27,9	-25,5	39,9
May	-93,9	-44,7	-38,4	1,7	-95,6	52,6	-3,5	10,0	5,1	-8,8	-45,3	24,4	-16,8	-0,6
Jun	-61,0	22,6	13,1	3,1	-64,1	94,4	-10,8	-5,8	-2,0	-1,6	13,7	-0,8	119,0	-118,9
Jul	-90,8	-28,3	-0,7	3,0	-93,8	72,7	-10,2	18,9	-0,9	9,7	-53,3	22,9	32,6	-3,0
Ago	-101,7	-44,9	-42,1	-7,6	-94,1	80,6	-23,8	-7,7	0,8	9,6	10,3	-72,2	34,4	-14,6
Sep	-11,7	44,5	45,7	-3,2	-8,5	79,8	-23,6	4,5	-2,5	-0,7	3,1	27,1	61,7	-46,3
Oct	-169,1	-88,6	-43,0	-4,2	-165,0	102,2	-21,7	15,8	10,5	19,2	-40,7	17,1	57,5	-77,0
Nov	18,6	54,3	74,7	-2,7	21,3	48,4	-12,7	15,0	-11,7	17,0	-7,1	55,7	53,7	-27,7
Dic	P 66,3	160,4	160,3	14,0	52,4	75,4	18,6	-11,6	-2,0	13,5	-10,7	-35,2	22,1	184,0

Véanse notas al final del capítulo.

1. PRINCIPALES INDICADORES ECONÓMICOS DE LA ZONA DEL EURO

1.12 Agregados monetarios de la zona del euro y contrapartidas de M3 Saldos del balance consolidado y operaciones (flujos ajustados) Series desestacionalizadas (a) (b)

mm de euros

	Saldos del balance consolidado								Operaciones (flujos ajustados)							
	M1	M2	M3 (c)	Efectivo en circulación (neto)	Depósitos a la vista	Otros depósitos a corto plazo excepto cesiones temporales	Cesiones temporales y otros instrumentos emitidos por IFM (netos)	Préstamos a OSR en la zona del euro	M1	M2	M3 (c)	Efectivo en circulación (neto)	Depósitos a la vista	Otros depósitos a corto plazo excepto cesiones temporales	Cesiones temporales y otros instrumentos emitidos por IFM (netos)	Préstamos a OSR en la zona del euro
	1=4+5	2=1+6	3=2+7	4	5	6	7	8	9=+13	10=14	11=+15	12	13	14	15	16
21	11 261	14 696	15 485	1 465	9 797	3 435	788	12 342	103,7	110,2	93,7	4,8	98,9	6,5	-16,5	54,1
22	11 327	15 271	16 092	1 538	9 789	3 944	820	12 982	-113,1	-44,7	-38,0	-2,8	-110,3	68,3	6,8	-45,9
22 Sep	11 716	15 448	16 216	1 538	10 177	3 733	768	13 047	-13,5	102,4	115,0	1,7	-15,2	115,9	12,7	77,5
Oct	11 565	15 377	16 140	1 541	10 024	3 811	763	13 040	-145,6	-65,7	-68,7	3,1	-148,8	80,0	-3,1	-4,1
Nov	11 449	15 327	16 145	1 541	9 908	3 879	818	13 041	-99,6	-25,5	26,5	-0,1	-99,5	74,1	52,0	16,9
Dic	11 327	15 271	16 092	1 538	9 789	3 944	820	12 982	-113,1	-44,7	-38,0	-2,8	-110,3	68,3	6,8	-45,9
23 Ene	11 279	15 298	16 118	1 541	9 738	4 018	820	13 028	-97,2	-23,6	-22,7	0,9	-98,2	73,6	0,9	12,7
Feb	11 134	15 235	16 094	1 540	9 594	4 101	858	13 023	-139,5	-58,8	-23,1	-1,1	-138,4	80,7	35,6	-8,1
Mar	10 992	15 186	16 065	1 544	9 448	4 194	879	13 014	-134,7	-40,4	-15,3	4,4	-139,1	94,3	25,1	2,0
Abr	10 910	15 150	16 025	1 537	9 373	4 240	875	13 001	-77,1	-32,5	-33,8	-7,3	-69,8	44,6	-1,3	-9,6
May	10 818	15 111	16 012	1 537	9 281	4 293	900	13 001	-99,4	-49,9	-26,7	0,3	-99,7	49,5	23,3	-5,5
Jun	10 714	15 120	16 022	1 535	9 180	4 406	902	12 979	-81,6	13,1	19,7	-2,4	-79,2	94,7	6,6	-14,8
Jul	10 625	15 067	15 961	1 534	9 091	4 443	894	12 993	-86,1	-47,5	-50,1	-0,7	-85,4	38,5	-2,6	18,5
Ago	10 554	15 032	15 936	1 534	9 020	4 478	904	12 967	-75,1	-35,7	-27,1	-0,2	-74,9	39,3	8,6	-24,7
Sep	10 521	15 073	15 994	1 536	8 985	4 552	921	12 977	-27,0	43,1	58,0	1,5	-28,5	70,1	14,9	12,9
Oct	10 405	15 027	15 973	1 536	8 868	4 622	946	13 009	-114,4	-43,2	-19,4	0,4	-114,8	71,2	23,7	36,9
Nov	10 369	15 047	16 002	1 534	8 835	4 679	955	13 034	-29,4	30,5	39,7	-2,0	-27,4	59,9	9,2	33,7
Dic	P 10 368	15 135	16 112	1 536	8 832	4 767	978	13 025	9,5	99,1	121,1	2,5	7,1	89,5	22,0	-1,7

Véanse notas al final del capítulo.

1. PRINCIPALES INDICADORES ECONÓMICOS DE LA ZONA DEL EURO

1.13 Contribución de las IFM residentes en España a los agregados monetarios de la zona del euro y a las contrapartidas de M3 (a)

NEDD/SDDS (b)

mm de euros

	Saldos del balance consolidado								Operaciones (flujos ajustados)							
	Contribución a M1 (e)	Contribución a M2 (e)	Contribución a M3 (c)	Contribución a las contrapartidas de M3				Contribución a M1 (e)	Contribución a M2 (e)	Contribución a M3 (c)	Contribución a las contrapartidas de M3					
				Contribución al crédito total (d)		Contribución a activos pasivos frente a no resid. en z. euro	Contribución al resto (neto)				Efectivo	Contribución al crédito total (d)		Contribución a activos pasivos frente a no resid. en z. euro	Contribución al resto (neto)	Efectivo
				AAPP residentes en la zona del euro	OSR en la zona del euro							AAPP residentes en la zona del euro	OSR en la zona del euro			
1	2	3	4	5	6	7	8	9	10	11	12	13	14	15	16	
21	1 361	1 465	1 516	776	1 524	302	-1 087	-166	18,6	13,6	11,7	-2,1	-1,6	6,6	8,8	-2,2
22	1 386	1 517	1 570	827	1 508	320	-1 086	-170	-11,0	-4,5	-3,3	-9,4	-11,3	10,2	6,9	-1,2
22 Sep	1 394	1 505	1 550	835	1 509	326	-1 121	-169	-12,6	-4,7	-1,6	7,7	-1,7	-2,8	-4,7	1,0
Oct	1 378	1 498	1 544	833	1 511	324	-1 123	-169	-15,0	-6,4	-4,7	-2,3	3,0	0,6	-6,0	0,3
Nov	1 397	1 522	1 573	837	1 522	313	-1 099	-169	19,3	24,7	30,4	3,5	14,0	-7,5	20,4	0,3
Dic	1 386	1 517	1 570	827	1 508	320	-1 086	-170	-11,0	-4,5	-3,3	-9,4	-11,3	10,2	6,9	-1,2
23 Ene	1 352	1 479	1 530	821	1 489	315	-1 096	-167	-33,5	-37,9	-39,4	-6,9	-18,9	-3,8	-9,8	2,7
Feb	1 334	1 461	1 513	829	1 481	317	-1 114	-167	-18,5	-18,4	-17,0	8,7	-8,2	-0,2	-17,3	0,0
Mar	1 329	1 472	1 527	837	1 490	316	-1 117	-167	-3,4	11,5	14,2	7,4	9,6	0,0	-2,9	0,2
Abr	1 309	1 460	1 519	836	1 487	307	-1 112	-168	-20,0	-12,1	-7,6	-0,9	-2,9	-8,6	4,8	-1,0
May	1 300	1 459	1 523	829	1 477	312	-1 095	-168	-9,5	-1,5	3,4	-7,1	-9,8	1,8	18,5	-0,0
Jun	1 318	1 487	1 550	832	1 494	310	-1 086	-168	18,0	27,9	26,8	3,6	18,2	-1,5	6,5	-0,1
Jul	1 294	1 472	1 538	817	1 480	309	-1 068	-169	-23,6	-15,0	-11,0	-15,3	-13,0	0,2	17,0	-0,3
Ago	1 289	1 474	1 538	816	1 468	313	-1 058	-168	-5,3	2,2	-0,6	-1,5	-14,2	2,4	12,6	0,7
Sep	1 291	1 490	1 559	818	1 466	314	-1 039	-168	2,0	14,5	19,1	3,3	-1,3	-0,5	17,7	0,2
Oct	1 262	1 473	1 547	807	1 460	319	-1 038	-167	-29,6	-16,9	-11,8	-11,5	-5,3	6,0	-1,0	0,8
Nov	1 284	1 501	1 579	806	1 477	308	-1 011	-167	22,5	28,6	32,3	-1,6	17,5	-10,6	27,1	0,3
Dic	P 1 284	1 515	1 590	806	1 469	330	-1 015	-168	0,5	14,0	12,1	-0,5	-7,0	21,8	-2,3	-1,7

Véanse notas al final del capítulo.

1. PRINCIPALES INDICADORES ECONÓMICOS DE LA ZONA DEL EURO

1.14 Evolución de los agregados monetarios de la zona del euro y de la contribución de las IFM residentes en España (a)

Porcentajes

	Tasa de crecimiento interanual de los agregados de la zona del euro (b)											Media de los tres últimos meses de la tasa de crecimiento interanual	PROMEMORIA: Tasa de crecimiento de la contribución de las IFM residentes en España (c)				
	M1		M2		M3		Crédito a residentes (d)				M1 (e)		M2 (e)	M3 (e)	Crédito (d)		
	Zona del euro		Zona del euro		Zona del euro		AAPP	OSR							M3	AAPP	OSR
	SO	SD	SO	SD	SO	SD	UEM	del cual		Zona del euro							
	1	2	3	4	5	6	7	8	Ptimos. SO	Ptimos. SD					11 SO	12 SD	13
21	9,90	9,80	7,00	7,00	7,00	6,90	11,48	4,00	4,10	4,00	7,37	7,30	9,77	6,03	6,89	7,50	0,82
22	0,80	0,60	3,90	3,70	4,30	4,10	2,75	4,31	5,00	5,00	4,67	4,67	1,45	3,16	3,22	7,49	0,52
22 Sep	5,60	5,60	6,20	6,20	6,30	6,30	5,03	5,72	6,60	6,60	6,03	6,03	5,13	4,41	3,98	8,77	1,06
Oct	3,50	3,80	5,00	5,20	4,90	5,10	4,61	5,20	6,20	6,20	5,77	5,83	4,70	4,86	4,31	7,08	0,96
Nov	2,30	2,40	4,60	4,60	4,80	4,80	3,68	5,05	5,80	5,80	5,33	5,40	3,67	4,44	4,15	8,42	1,11
Dic	0,80	0,60	3,90	3,70	4,30	4,10	2,75	4,31	5,00	5,00	4,67	4,67	1,45	3,16	3,22	7,49	0,52
23 Ene	-0,80	-0,80	3,00	3,00	3,50	3,50	1,42	3,76	4,40	4,40	4,20	4,13	0,76	2,56	3,05	6,16	0,08
Feb	-2,60	-2,70	2,10	2,00	2,90	2,90	0,72	3,34	3,90	3,90	3,57	3,50	-1,22	0,74	1,47	5,94	-0,10
Mar	-4,20	-4,20	1,40	1,40	2,50	2,50	-0,09	2,89	3,50	3,50	2,97	2,97	-2,93	0,14	1,17	5,39	0,01
Abr	-5,20	-5,20	0,90	0,90	1,90	1,90	-0,85	2,47	2,90	2,90	2,43	2,43	-4,03	-0,29	1,02	3,49	-0,58
May	-7,00	-7,00	-0,20	-0,10	0,90	1,00	-2,20	2,18	2,10	2,10	1,77	1,80	-5,83	-1,25	0,43	2,32	-1,31
Jun	-8,00	-8,00	-0,60	-0,50	0,50	0,60	-2,47	1,52	1,40	1,40	1,10	1,17	-6,39	-1,41	0,26	1,34	-1,04
Jul	-9,40	-9,20	-1,60	-1,40	-0,50	-0,40	-2,86	1,30	1,10	1,10	0,30	0,40	-7,51	-1,93	0,11	-2,02	-1,85
Ago	-10,40	-10,40	-2,30	-2,40	-1,30	-1,30	-2,15	0,56	0,10	0,10	-0,43	-0,37	-8,20	-2,27	-0,57	-1,52	-2,34
Sep	-9,70	-9,90	-2,10	-2,20	-1,00	-1,20	-2,15	0,20	-0,30	-0,30	-0,93	-0,97	-7,23	-1,00	0,84	-2,03	-2,33
Oct	-9,90	-10,00	-2,10	-2,20	-0,90	-1,00	-2,60	0,38	-	-	-1,07	-1,17	-8,36	-1,71	0,33	-3,13	-2,91
Nov	-9,50	-9,50	-1,90	-1,90	-0,90	-0,90	-2,85	0,29	0,10	0,10	-0,93	-1,03	-8,02	-1,42	0,43	-3,73	-2,68
Dic	P -8,50	P -8,50	-1,00	-0,90	0,10	0,10	-2,51	0,48	0,30	0,30	-0,57	-0,60	-7,25	-0,20	1,39	-2,70	-2,41

TASAS DE CRECIMIENTO INTERANUAL AGREGADOS DE LA UEM

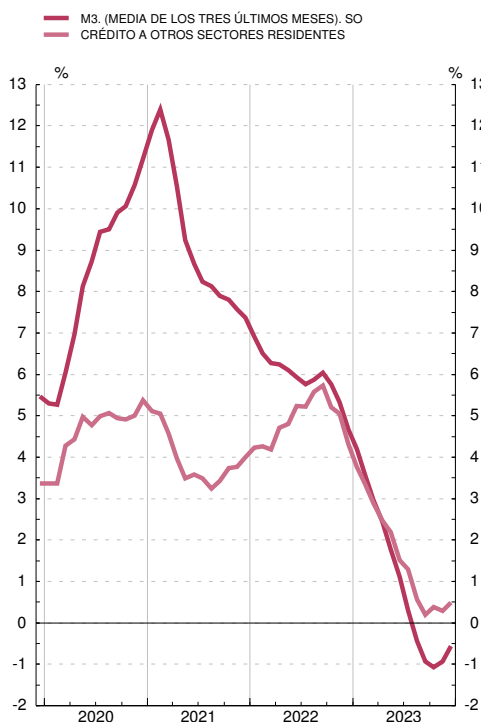

TASAS DE CRECIMIENTO INTERANUAL DE M3 Y VALOR DE REFERENCIA

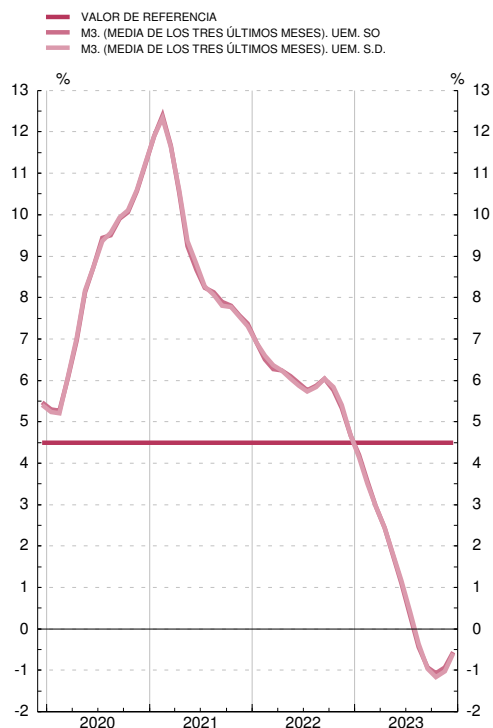

Véanse notas al final del capítulo.

1.99.a BALANCE CONSOLIDADO DEL EUROSISTEMA. OPERACIONES DE POLÍTICA MONETARIA Y SUS CONTRAPARTIDAS

Medias mensuales de datos diarios. Millones de euros

	Operaciones de política monetaria (activo del balance)					Total	Contrapartidas (pasivo del balance)				
	Operac. principales de financia- ción. (inyec- ción)	Operac. financia- ción a lp (inyec- ción)	Operac. de ajuste y estruc- turales (neto)	Progra- mas de compras de acti- vos	Facili- dades perman- entes (neto)		Reser- vas mane- nidas por entida- des de crédi- to	Factores autónomos			
								Billetes	Depósitos AAPP	Oro y activos netos en moneda extran- jera	Resto (neto)
1	2	3	4	5 (a)	6	7 (a)	8	9	10	11	
22 Jul	1 064	2 124 614	-	4 956 705	-696 349	6 386 034	3 904 383	1 605 637	649 877	948 385	1 174 521
Ago	988	2 124 718	-	4 954 607	-655 360	6 424 953	3 955 696	1 587 482	565 617	949 825	1 265 983
Sep	3 891	2 124 169	-	4 951 400	-2 891 044	4 188 416	1 887 305	1 569 710	519 780	952 153	1 163 775
Oct	3 903	2 116 068	-	4 948 181	-4 599 002	2 469 149	245 125	1 561 774	533 383	957 290	1 086 158
Nov	2 172	2 035 462	-	4 944 819	-4 560 884	2 421 569	225 408	1 559 563	530 429	960 534	1 066 703
Dic	1 741	1 638 831	-	4 946 051	-4 258 170	2 328 454	215 159	1 565 898	422 833	959 913	1 084 477
23 Ene	1 165	1 307 030	-	4 941 945	-4 096 926	2 153 214	184 832	1 565 325	365 113	938 365	976 309
Feb	945	1 248 718	-	4 942 005	-4 109 176	2 082 492	190 447	1 555 021	373 115	918 007	881 916
Mar	1 011	1 205 251	-	4 930 174	-4 035 917	2 100 518	204 583	1 553 595	392 253	919 056	869 144
Abr	1 542	1 100 501	-	4 904 154	-3 997 629	2 008 568	168 221	1 560 817	362 426	951 257	868 361
May	1 565	1 100 448	-	4 890 807	-4 082 041	1 910 779	197 878	1 562 674	280 433	948 916	818 710
Jun	3 842	1 031 949	-	4 873 197	-4 051 148	1 857 841	189 881	1 564 686	247 676	946 722	802 319
Jul	12 058	598 335	-	4 848 904	-3 637 856	1 821 441	168 904	1 567 876	252 229	922 213	754 646
Ago	6 331	600 496	-	4 814 860	-3 645 148	1 776 538	171 342	1 566 637	222 140	923 503	739 921
Sep	5 471	587 195	-	4 799 027	-3 620 598	1 771 094	189 198	1 558 690	227 052	925 411	721 565
Oct	8 637	497 979	-	4 760 526	-3 577 145	1 689 996	170 379	1 554 024	217 622	933 242	681 213
Nov	7 456	495 837	-	4 718 932	-3 539 956	1 682 269	173 967	1 549 282	205 854	933 471	686 637
Dic	8 312	457 994	-	4 705 294	-3 500 143	1 671 457	192 862	1 558 258	168 454	934 521	686 404

1.99.b BALANCE DEL BANCO DE ESPAÑA. OPERACIONES DE POLÍTICA MONETARIA Y SUS CONTRAPARTIDAS

Medias mensuales de datos diarios. Millones de euros

	Operaciones de política monetaria (activo del balance)					Total	Contrapartidas (pasivo del balance)						
	Operac. principales de financia- ción. (inyec- ción)	Operac. financia- ción a lp (inyec- ción)	Operac. de ajuste y estruc- turales (neto)	Progra- mas de compras de acti- vos	Facili- dades perman- entes (neto)		Posición intrasistema		Reser- vas mane- nidas por entida- des de crédi- to	Factores autónomos			
							Target	Resto		Billetes	Depósi- tos AAPP	Oro y activos netos en moneda extran- jera	Resto (neto)
12	13	14	15	16 (a)	17	18	19	20 (a)	21	22	23	24	
22 Jul	-	289 689	-	624 626	-5 900	908 415	504 544	-176 300	381 633	175 628	57 562	77 325	42 674
Ago	-	289 689	-	626 929	-6 262	910 356	490 220	-176 502	370 538	174 595	82 862	77 552	46 194
Sep	-	289 740	-	628 174	-216 581	701 332	481 201	-176 127	169 025	171 938	86 735	78 018	46 578
Oct	-	289 668	-	627 946	-370 865	546 748	469 629	-176 842	22 204	170 839	94 484	80 713	47 147
Nov	5	273 668	-	623 231	-353 914	542 990	462 459	-178 111	22 149	170 451	97 886	81 329	49 486
Dic	-	192 970	-	624 428	-297 060	520 337	472 919	-178 857	19 354	171 530	70 930	81 498	45 959
23 Ene	-	130 958	-	624 891	-247 633	508 216	485 848	-178 439	17 728	169 694	51 720	77 324	38 989
Feb	-	118 502	-	620 331	-236 451	502 383	470 691	-179 351	17 232	168 601	61 323	76 799	40 686
Mar	-	110 791	-	622 287	-230 661	502 417	459 424	-180 292	17 165	168 751	75 584	76 206	37 991
Abr	1	96 179	-	622 412	-230 207	488 384	443 984	-180 692	16 591	169 032	80 775	76 459	35 154
May	-	96 179	-	620 755	-234 121	482 813	439 896	-182 290	16 805	169 171	79 838	76 349	35 742
Jun	417	88 092	-	622 305	-254 794	456 020	409 720	-183 836	16 467	169 847	87 474	76 892	33 239
Jul	2 575	37 484	-	621 683	-215 035	446 707	410 532	-184 047	16 319	170 009	80 512	76 238	29 620
Ago	554	38 554	-	616 463	-213 399	442 172	417 393	-185 380	16 681	169 587	69 878	76 840	30 855
Sep	393	37 588	-	617 039	-226 918	428 102	402 352	-187 233	16 793	168 852	76 663	77 639	28 315
Oct	770	32 620	-	615 617	-232 433	416 575	388 204	-188 584	16 058	168 608	83 807	78 946	27 428
Nov	432	31 598	-	607 317	-230 181	409 166	376 611	-189 907	16 804	168 116	89 215	79 212	27 538
Dic	297	27 860	-	606 510	-249 456	385 210	382 359	-190 315	18 280	169 369	59 517	79 506	25 506

(a) La significativa recomposición en las posiciones de exceso de liquidez de las entidades de crédito observada en septiembre 2022, desde las cuentas de reservas en favor de los saldos de la facilidad de depósito, está vinculada con la decisión del Consejo de Gobierno del BCE de aumentar al 0,75 % la remuneración de la facilidad de depósito, con efectos desde 14 de septiembre de 2022.

b
1. PRINCIPALES INDICADORES ECONÓMICOS DE LA ZONA EURO

b
1.15 Tipos de interés

■ Serie representada gráficamente.

Porcentajes

	Tipos de las operaciones de regulación monetaria del Eurosistema			Tipos del mercado monetario (a)					
	Subastas: Operaciones principales de financiación	Facilidades permanentes		Depósitos (c) (d)					
		Marginal de crédito	De depósito	€STR	euribor				
				A un día	A una semana	A un mes	A tres meses	A seis meses	A doce meses
1	2	3	4	5	6	7	8	9	
21	0,00	0,25	-0,50	-0,57	-0,57	-0,56	-0,55	-0,52	-0,49
22	2,50	2,75	2,00	-0,01	0,01	0,09	0,34	0,67	1,09
23	4,50	4,75	4,00	3,21	3,20	3,24	3,43	3,69	3,86
23 Ene	2,50	2,75	2,00	1,90	1,89	1,98	2,35	2,86	3,34
Feb	3,00	3,25	2,50	2,27	2,30	2,37	2,64	3,14	3,53
Mar	3,50	3,75	3,00	2,57	2,57	2,71	2,91	3,27	3,65
Abr	3,50	3,75	3,00	2,90	2,88	2,96	3,18	3,52	3,76
May	3,75	4,00	3,25	3,08	3,09	3,15	3,37	3,68	3,86
Jun	4,00	4,25	3,50	3,24	3,25	3,34	3,54	3,83	4,01
Jul	4,00	4,25	3,50	3,40	3,40	3,47	3,67	3,94	4,15
Ago	4,25	4,50	3,75	3,64	3,63	3,63	3,78	3,94	4,07
Sep	4,50	4,75	4,00	3,75	3,75	3,76	3,88	4,03	4,15
Oct	4,50	4,75	4,00	3,90	3,88	3,86	3,97	4,12	4,16
Nov	4,50	4,75	4,00	3,90	3,87	3,84	3,97	4,07	4,02
Dic	4,50	4,75	4,00	3,90	3,86	3,86	3,94	3,93	3,68
24 Ene	4,50	4,75	4,00	3,90	3,87	3,87	3,93	3,89	3,61

OPERACIONES DE REGULACIÓN MONETARIA DEL EUROSISTEMA
MERCADO MONETARIO Y DEUDA PÚBLICA

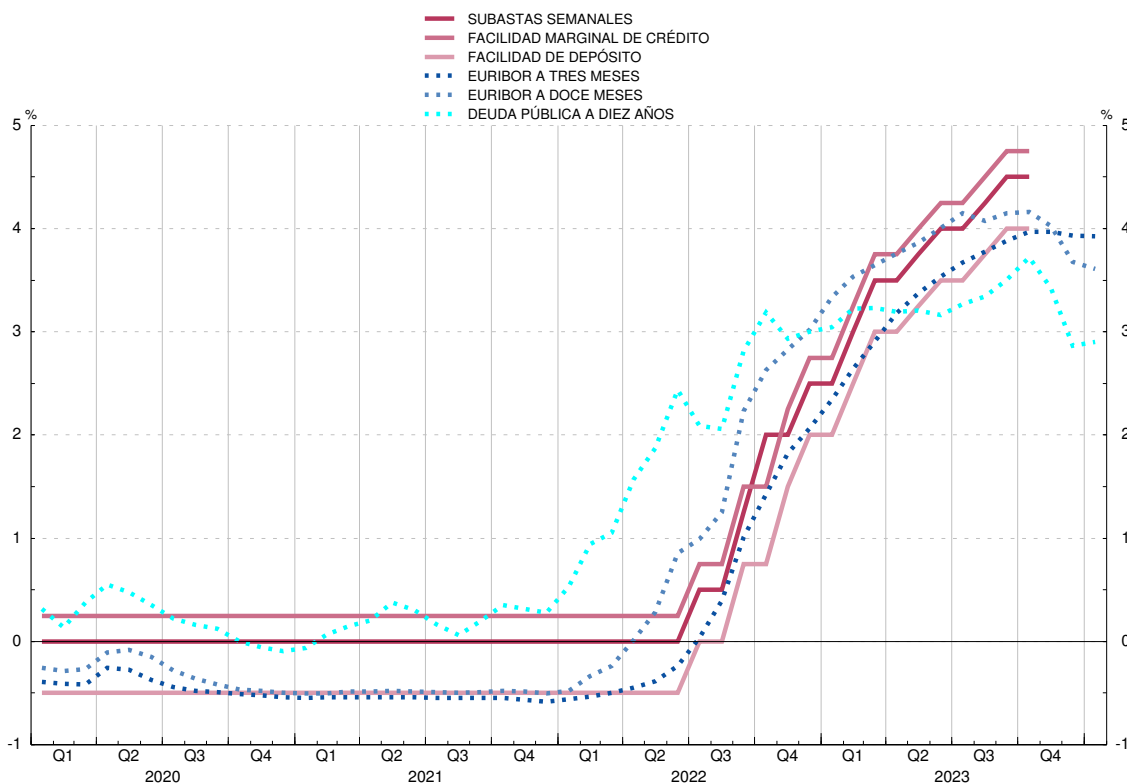

1. PRINCIPALES INDICADORES ECONÓMICOS DE LA ZONA DEL EURO

1.15 (cont.) Tipos de interés

■ Serie representada gráficamente.

Porcentajes

		Tipos aplicados por las instituciones financieras monetarias a sectores residentes en la zona del euro (nuevas operaciones)								Rendimientos de la deuda pública (b)	
		Depósitos			Préstamos					A tres años	A diez años
		A hogares			A sociedades no financieras		A hogares: tasa anual equivalente (f)		A sociedades no financieras		
		A la vista	Hasta un año	A más de dos años	A la vista	Hasta un año	Crédito al consumo	Compra de vivienda			
		12	13	14	15	16	17	18	19	20	21
21	M	0,01	0,17	0,60	-0,02	-0,27	5,83	1,60	1,76	-0,49	0,20
22	M	0,02	0,48	1,01	0,01	0,27	6,36	2,33	2,25	1,28	2,05
23	M	0,25	2,67	2,78	0,58	3,10	8,22	3,99	5,07	3,05	3,27
23	Ene	0,09	1,55	2,08	0,23	1,97	7,58	3,39	4,02	2,73	3,04
	Feb	0,11	1,88	2,20	0,31	2,29	7,78	3,55	4,30	2,96	3,22
	Mar	0,14	2,12	2,26	0,41	2,56	7,90	3,72	4,60	3,00	3,23
	Abr	0,17	2,30	2,42	0,44	2,79	8,11	3,81	4,75	2,93	3,19
	May	0,21	2,49	2,48	0,49	2,95	8,31	3,93	4,96	2,92	3,21
	Jun	0,23	2,73	2,59	0,55	3,19	7,99	4,05	5,18	3,11	3,16
	Jul	0,27	2,83	2,86	0,61	3,30	8,41	4,09	5,37	3,27	3,27
	Ago	0,31	3,05	3,11	0,65	3,42	8,49	4,16	5,41	3,20	3,34
	Sep	0,33	3,10	3,12	0,75	3,59	8,56	4,25	5,52	3,34	3,51
	Oct	0,35	3,29	3,31	0,80	3,69	8,54	4,27	5,62	3,39	3,72
	Nov	0,36	3,33	3,41	0,83	3,71	8,54	4,35	5,64	3,16	3,42
	Dic	0,37	3,29	3,46	0,84	3,70	8,43	4,33	5,47	2,62	2,87
24	Ene	2,66	2,90

TIPOS APLICADOS POR LAS IFM A SECTORES RESIDENTES EN LA ZONA DEL EURO

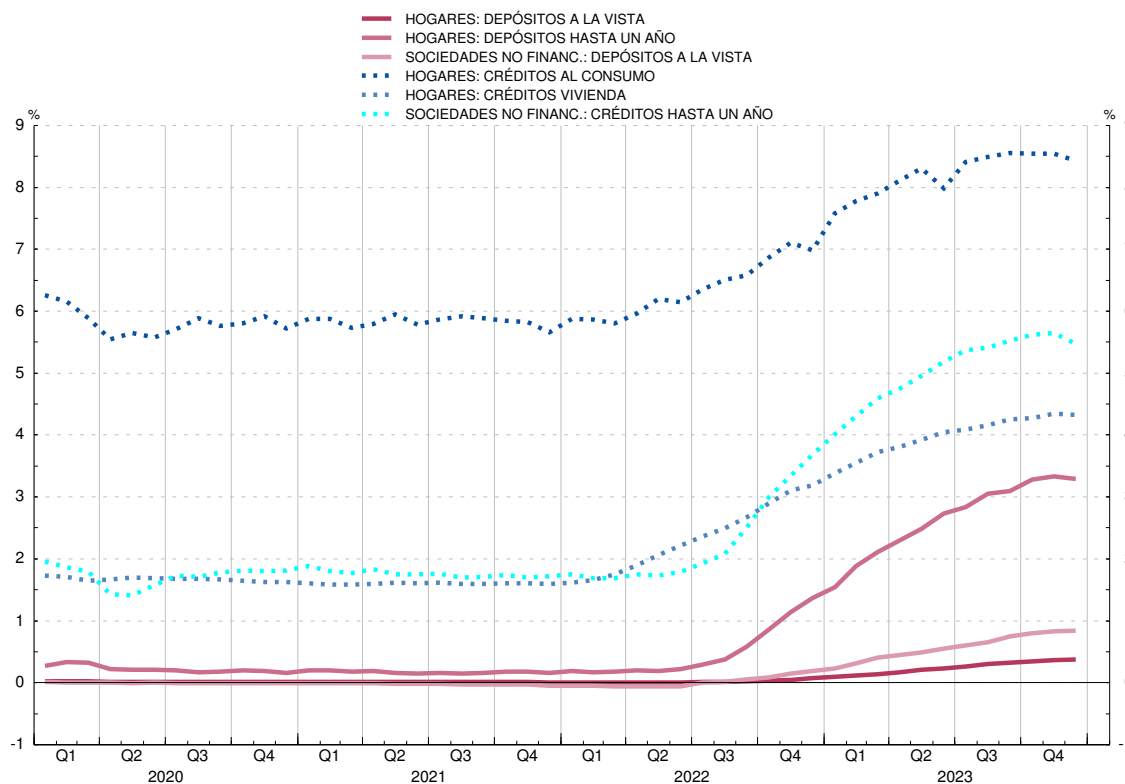

1. PRINCIPALES INDICADORES ECONÓMICOS DE LA ZONA DEL EURO

1.16 Tipos de cambio (a)

Medias del período. Unidades de moneda nacional por ecu o euro (bilateral); Índice 1999 I = 100 (efectivo)

	Dólar estadounidense	Yen japonés	Franco suizo	Libra esterlina	Corona sueca	Corona danesa	Corona noruega	Dólar canadiense	Tipo de cambio efectivo del euro (b)	
									Nominal	Real
	1	2	3	4	5	6	7	8	9	10
18	1,181	130,4	1,155	0,885	10,26	7,45	9,60	1,530	100,0	95,8
19	1,120	122,0	1,113	0,877	10,59	7,47	9,85	1,486	98,1	93,3
20	1,142	121,8	1,070	0,889	10,49	7,45	10,73	1,530	99,6	93,7
21	1,183	129,9	1,081	0,860	10,15	7,44	10,16	1,483	99,7	93,7
22	1,053	138,0	1,005	0,853	10,63	7,44	10,10	1,370	95,3	90,8
23	1,081	152,0	0,972	0,870	11,48	7,45	11,43	1,460	98,1	94,0
22 Ago	1,013	136,9	0,969	0,845	10,50	7,44	9,83	1,308	93,4	88,9
<i>Sep</i>	0,990	141,6	0,964	0,875	10,78	7,44	10,17	1,319	93,9	89,9
<i>Oct</i>	0,983	144,7	0,979	0,871	10,95	7,44	10,39	1,348	94,5	91,3
<i>Nov</i>	1,020	145,1	0,984	0,869	10,88	7,44	10,34	1,371	95,7	92,3
<i>Dic</i>	1,059	142,8	0,986	0,870	10,99	7,44	10,45	1,438	96,8	92,6
23 Ene	1,077	140,5	0,996	0,882	11,21	7,44	10,71	1,447	97,1	92,8
<i>Feb</i>	1,072	142,4	0,990	0,886	11,17	7,44	10,95	1,440	97,0	93,1
<i>Mar</i>	1,071	143,0	0,991	0,882	11,23	7,45	11,29	1,465	97,3	93,2
<i>Abr</i>	1,097	146,5	0,985	0,881	11,34	7,45	11,52	1,479	98,4	94,2
<i>May</i>	1,087	148,9	0,975	0,870	11,37	7,45	11,73	1,469	98,0	93,6
<i>Jun</i>	1,084	153,1	0,976	0,859	11,68	7,45	11,72	1,441	98,2	93,8
<i>Jul</i>	1,106	155,9	0,966	0,859	11,63	7,45	11,35	1,462	99,2	95,0
<i>Ago</i>	1,091	158,0	0,959	0,859	11,81	7,45	11,41	1,470	99,0	95,1
<i>Sep</i>	1,068	157,8	0,960	0,862	11,84	7,46	11,45	1,446	98,5	94,7
<i>Oct</i>	1,056	158,0	0,955	0,868	11,65	7,46	11,63	1,447	98,0	94,1
<i>Nov</i>	1,081	161,8	0,963	0,870	11,55	7,46	11,80	1,483	...	94,6
<i>Dic</i>	1,090	157,2	0,944	0,862	11,20	7,46	11,53	1,465	98,2	94,0
24 Ene	1,091	159,5	0,937	0,859	11,28	7,46	11,35	1,463	98,4	94,1

Véanse notas al final del capítulo

NOTAS A LOS CUADROS DEL CAPÍTULO 1. PRINCIPALES INDICADORES DE LA ZONA DEL EURO

Cuadro 1.2

Fuente: BCE.

- Datos no consolidados.
- Incluye las adquisiciones netas de objetos valiosos y activos no producidos.

Cuadro 1.6

Fuentes: Eurostat y BCE.

- Datos correspondientes al SEC 2010.

Cuadro 1.7

Fuentes: Eurostat y BCE.

- Datos correspondientes al SEC 2010.

Cuadro 1.8

Fuentes: BCE y elaboración propia.

- Incluye, además, la contrapartida de las transacciones monetarias de la Administración Central.

Cuadro 1.9

Fuentes: BCE y elaboración propia.

Cuadro 1.10

Fuente: BCE.

- Los datos corresponden a la composición por países de la zona del euro en sus distintas etapas.
- Incorpora los ajustes introducidos en determinados instrumentos (participaciones en fondos del mercado monetario, instrumentos del mercado monetario y valores distintos de acciones a menos de dos años), emitidos por IFM residentes en la zona del euro, con el fin de deducir la parte de tales emisiones que, por estar en poder de no residentes, no debe incluirse en M3. Estos ajustes, que no se habían podido introducir hasta el año 2001, por las limitaciones de las fuentes estadísticas, se han llevado a cabo en dos etapas y han supuesto la modificación de la serie histórica desde enero de 1999 inclusive. En la primera etapa (mayo de 2001) se revisó la parte correspondiente a las participaciones en los fondos del mercado monetario, y en la segunda (octubre de 2001), la correspondiente a los restantes instrumentos. Para más detalles, véase recuadro 1 del *Boletín Mensual del BCE* de noviembre de 2001. Por otra parte, para los datos desde junio de 2010 en adelante las cesiones temporales con Entidades de Contrapartida Central se han excluido del componente de la M3 "Cesiones temporales" y, de la misma forma, las adquisiciones temporales a través de Entidades de Contrapartida Central se han excluido de las contrapartidas de la M3, en concreto del concepto "Créditos a otros sectores residentes en la zona euro". Estas operaciones se han incluido ahora en la categoría residual "Resto".
- Incluye préstamos y valores.

Cuadro 1.11

Fuente: BCE.

- Los datos corresponden a la composición por países de la zona del euro en sus distintas etapas.
- Véase nota (b) del Cuadro 1.10.
- Incluye préstamos y valores.

Cuadro 1.12

Fuente: BCE.

- Los datos corresponden a la composición por países de la zona del euro en sus distintas etapas.
- Se puede obtener un detalle del método utilizado para el cálculo de las series desestacionalizadas en la publicación del BCE «Seasonal adjustment of monetary aggregates and HICP for the euro area», agosto 2000.
- Véase nota (b) del Cuadro 1.10.

Cuadro 1.13

Fuente: BCE.

- Los datos corresponden a la composición por países de la zona del euro en sus distintas etapas.
- Cuadro incluido entre los requerimientos del FMI en el contexto de las Normas Especiales de Distribución de Datos (NEDD).
- Véase nota (b) del Cuadro 1.10.
- Incluye créditos y valores.
- Estos agregados excluyen el efectivo en manos del público, que está incluido entre las contrapartidas. Desde enero de 2002 se ha calculado el efectivo en manos del público aplicando a los billetes de euro en circulación el porcentaje que se asigna al Banco de España de acuerdo con el sistema contable establecido en el Eurosistema (véase nota al balance de situación resumido que figura al final de este boletín), más las monedas en euros y los billetes y monedas en pesetas no cambiados a euros, menos las tenencias de efectivo de las IFM. Desde enero de 2003 se han excluido los billetes y monedas en pesetas no convertidos a euros.

Cuadro 1.14

Fuentes: BCE y BE.

- Los datos corresponden a la composición por países de la zona del euro en sus distintas etapas.
- Tasas calculadas sobre operaciones (flujos ajustados).
- La contribución de las IFM residentes en España está referida a las series originales.
- Incluye préstamos y valores.

e. Tasas calculadas sobre las contribuciones que excluyen el efectivo [véase nota (e) del Cuadro 1.13].

Cuadro 1.15

Fuente: BCE.

- a. Los tipos mensuales y anuales son medias del periodo, excepto el tipo a un día hasta diciembre de 1998.
- b. Hasta diciembre de 1998, los rendimientos de la zona del euro a 3 años son datos a fin de periodo, y los rendimientos a 10 años son medias del periodo. A partir de entonces, todos los rendimientos son medias del periodo.
- c. Para fechas anteriores a enero de 1999, los tipos de interés sintéticos de la zona del euro se han calculado ponderando los tipos de interés nacionales por el PIB.
- d. A partir de enero de 1999, la columna 5 recoge el índice medio del tipo del euro a un día (EONIA); el resto de tipos de interés del mercado monetario son, a partir de enero de 1999, los tipos interbancarios de oferta de la zona del euro (euríbor).
- e. La tasa anual equivalente es la tasa media ponderada de todos los plazos, que es igual al coste total de los préstamos. Este coste total comprende un componente de tipo de interés y un componente de comisiones.
- f. Tipo de interés aplicado a préstamos hasta 1 millón de euros.

Cuadro 1.16

Fuente: BCE. Boletín Económico, «Estadísticas», cuadros 2.8 y 2.9.

- a. Hasta diciembre de 1998, tipos de cambio del ecu (fuente: BPI); a partir de enero de 1999, tipos de cambio del euro.
- b. Los tipos de cambio efectivos del euro son índices calculados por el BCE basados en medias ponderadas de los tipos de cambio bilaterales del euro. Una variación positiva indica una apreciación del euro. Las ponderaciones se basan en el comercio de manufacturas con los principales socios comerciales de la zona, y captan los efectos de terceros mercados. El tipo de cambio efectivo real se calcula utilizando como deflactor el índice de precios de consumo (IPC). Para más información sobre el cálculo de los tipos de cambio efectivos, véanse las notas generales del Cuadro 2.8 del boletín económico del BCE, que pueden descargarse de la dirección del BCE en Internet (www.ecb.europa.eu).

CAPÍTULO 2 PRINCIPALES INDICADORES ECONÓMICOS

2. PRINCIPALES INDICADORES ECONÓMICOS

2.1 Contabilidad Nacional de España (a)
Año Base: 2016

(Última información disponible publicada por el INE el 22/12/2023)

Tasas de variación interanual

	2021		2022		2023			
			II	III	IV	I	II	III
A. PIB Y AGREGADOS DE LA DEMANDA								
1. Gasto en consumo final	6,0	3,4	3,1	3,7	2,0	2,5	2,8	1,9
1.1. Gasto en consumo final de los hogares y de las ISFLSH	7,1	4,7	4,9	5,3	2,1	2,8	2,3	1,1
1.2. Gasto en consumo final de las AAPP	3,4	-0,2	-1,7	-0,6	1,6	1,8	4,4	4,3
2. Formación bruta de capital fijo	2,8	2,4	3,1	4,0	-0,4	-0,3	1,5	0,2
2.1. Activos fijos materiales	1,7	2,1	2,7	3,9	-0,1	0,2	1,9	0,2
2.1.1. Construcción	0,4	2,6	4,3	3,7	1,2	3,3	3,6	1,4
2.1.2. Bienes de equipo y activos cultivados	3,9	1,2	0,0	4,1	-2,4	-4,7	-1,2	-1,7
2.2. Activos fijos inmateriales	7,7	3,8	5,2	4,6	-1,9	-2,6	-0,4	0,1
3. Variación de existencias (aportación al crecimiento del PIB)	0,1	-0,6	-0,7	-0,4	-0,2	0,2
4. DEMANDA NACIONAL (1 + 2 + 3)	7,2	3,0	3,1	3,1	0,8	1,5	2,3	1,8
5. Exportaciones de bienes y servicios	13,5	15,2	21,9	12,9	8,7	9,3	-0,8	-2,3
5.1. Exportaciones de bienes	9,3	4,5	5,5	4,7	7,5	6,4	-2,9	-6,8
5.2. Exportaciones de servicios	27,5	48,6	79,4	38,1	13,3	16,6	4,6	8,8
Del cual: Consumo de no residentes en el territorio económico	75,3	117,8	282,9	56,7	14,8	17,3	2,2	15,2
6. Importaciones de bienes y servicios	14,9	7,0	9,8	6,5	0,1	2,2	-0,2	-2,4
6.1. Importaciones de bienes	15,0	5,4	7,6	5,4	-0,5	1,7	-0,1	-3,5
6.2. Importaciones de servicios	14,5	15,3	21,0	12,6	3,0	5,0	-0,5	2,9
Del cual: Consumo de residentes en el resto del mundo	41,8	70,7	104,3	59,6	15,1	23,9	6,6	3,5
7. PIB A PRECIOS DE MERCADO (4 + 5 - 6)	6,4	5,8	7,2	5,4	3,8	4,1	2,0	1,8
B. PRECIOS Y COSTES								
1. Deflactor del consumo final de los hogares y de las ISFLSH	2,3	6,6	7,5	7,7	5,2	4,8	4,0	3,5
2. Deflactor del PIB	2,7	4,1	4,3	3,9	4,5	6,3	6,5	6,1
3. Remuneración por asalariado	0,4	2,9	2,5	3,5	4,3	6,0	5,3	4,8
4. Costes laborales unitarios	1,1	0,9	0,3	1,0	2,4	4,4	6,4	6,5
C. MERCADO DE TRABAJO								
1. Puestos de trabajo equivalentes a tiempo completo								
1.1. Ocupados	7,1	3,7	5,0	2,8	2,0	2,5	3,1	3,5
1.1.1. Asalariados	6,4	4,3	5,9	2,8	2,6	2,7	3,1	3,9
1.1.2. Autónomos	11,0	0,3	-0,0	2,6	-1,4	1,3	2,7	1,3

(Latest available information published by INE at 22/12/2023)

2.1 National Accounts of Spain (a)

Base Year: 2016

Annual percentage changes

2. MAIN ECONOMIC INDICATORS

2. PRINCIPALES INDICADORES ECONÓMICOS

2.1 Contabilidad Nacional de España (cont.) (a) Año Base: 2016

(Última información disponible publicada por el INE el 22/12/2023)

Miliones de euros

	2021		2022				2023		
			II	III	IV	I	II	III	
Pro memoria:									
A. PIB pm a precios corrientes									
A.1 Serie corregida de efectos estacionales y calendario	1 222 290	1 346 377	333 308	337 389	350 088	360 483	362 266	364 623	
A.2 Serie de datos brutos	337 076	334 461	360 022	349 769	366 458	359 688	

Memorandum items:
A. GDP at current market prices

A.1 Seasonally- and working-day-adjusted series

A.2 Original data series

(Latest available information published by INE at 22/12/2023)

2.1 National Accounts of Spain (cont'd) (a) Base Year: 2016

EUR millions

2. MAIN ECONOMIC INDICATORS

Fuente: INE. / Source: INE.

(a) Series oficiales de la Contabilidad Nacional de España (CNE) elaboradas según el SEC2010. Salvo indicación en contrario, índices de volumen encadenado 2015=100. Datos corregidos de efectos estacionales y de calendario. / Official National Accounts of Spain (NA) series, compiled according to ESA2010. Unless indicated otherwise, volume chain-linked indices 2015=100. Seasonally and working-day-adjusted data.

2. PRINCIPALES INDICADORES ECONÓMICOS

2.2 Economía nacional (consolidada). Cuenta de operaciones no financieras (a)
Año Base: 2015

(Última información disponible publicada por el INE el 29/12/2023)

Millones de euros

	2021	2022	2022 II	2022 III	2022 IV	2023 I	2023 II	2023 III
1. PIB a precios de mercado	1 222 290	1 346 377	337 076	334 461	360 022	349 769	366 458	359 688
2. Remuneración de asalariados	3 129	3 676	923	893	950	725	875	993
Del resto del mundo	3 353	4 060	1 050	978	1 035	858	1 069	1 055
Al resto del mundo (-)	-224	-384	-127	-85	-85	-133	-194	-62
3. Impuestos sobre la producción y las importaciones al resto del mundo (-)	-3 007	-3 921	-1 783	-758	-746	-688	-1 644	-655
4. Subvenciones del resto del mundo	5 657	5 742	581	221	4 419	512	564	255
5. Rentas de la propiedad	3 129	3 676	923	893	950	725	875	993
Del resto del mundo	55 319	63 772	16 625	15 808	17 260	18 896	22 198	22 198
Al resto del mundo (-)	-51 601	-62 874	-15 614	-14 920	-19 688	-20 022	-26 824	-25 810
6. Transferencias corrientes	-11 951	-14 469	-4 222	-4 135	-2 906	-1 833	-3 731	...
Del resto del mundo	22 066	23 615	5 480	5 286	7 012	6 906	5 944	...
Al resto del mundo (-)	-34 017	-38 084	-9 702	-9 421	-9 918	-8 739	-9 675	...
7. Renta nacional disponible (1 a 6)	1 219 836	1 338 303	333 586	331 570	359 311	347 359	357 896	...
8. Gasto en consumo final (-) (b)	-946 646	-1 040 844	-260 838	-257 705	-271 403	-268 474	-276 489	-270 724
9. Ahorro nacional bruto (7 + 8)	273 190	297 459	72 748	73 865	87 908	78 884	81 380	81 292
10. Transferencias de capital	8 960	9 627	1 600	2 460	4 958	1 779	2 154	2 499
Del resto del mundo	9 996	10 458	1 699	2 568	5 351	1 964	2 419	2 535
Al resto del mundo (-)	-1 036	-831	-99	-108	-393	-185	-265	-36
11. Adquisiciones menos cesiones de activos no financieros no producidos (-)	1 870	2 860	872	591	876	1 017	103	756
12. Formación bruta de capital (-)	-263 891	-289 220	-70 488	-70 533	-81 628	-68 631	-73 082	-70 877
13. Capacidad (+) o necesidad (-) de financiación de la nación (9 a 12)	20 129	20 746	4 732	6 383	12 114	13 049	10 555	13 670
14. Capacidad (+) o necesidad (-) de financiación de la nación en % del PIBpm (13/1)*100 (c)	1,68	1,55	0,37	0,48	0,90	0,94	0,75	0,95

(Latest available information published by INE at 29/12/2023)

2.2 Total economy (consolidated). Non-financial transactions account (a)

Base Year: 2015

Fuente: INE. / Source: INE

(a) Series oficiales según SEC2010 (Base 2015), cuenta del Resto del mundo y agregados macroeconómicos. Series de datos brutos. / Official National Accounts of Spain series compiled according to SEC2010 (Base 2015), rest of the world account and macroeconomic aggregates. Original data series.

(b) El gasto en consumo final puede realizarse en el territorio económico o en el resto del mundo. Luego incluye el consumo de los residentes en el resto del mundo que, posteriormente, se deduce en la rúbrica 'Importaciones de bienes y servicios.' / Final consumption expenditure may take place on the domestic territory or abroad. It therefore includes residents' consumption abroad, which is subsequently deducted in 'Imports of goods and services.'

(c) Los porcentajes de los trimestres se calculan: 1) Cuando se dispone del PIB de los cuatro trimestres del año en cuestión se toma como referencia el PIB del año; 2) Cuando no se dispone del PIB de los cuatro trimestres del año en cuestión se toma como referencia el PIB anual que resulta de agregar el PIB trimestral de los últimos cuatro trimestres. / The quarterly percentages are calculated: 1) When the GDP for the four quarters of the year in question is available, using the GDP for the year; 2) When the GDP for the four quarters of the year in question is not available, using the annual GDP obtained by aggregating the quarterly GDP figures for the last four quarters.

EUR millions
2. MAIN ECONOMIC INDICATORS

2. PRINCIPALES INDICADORES ECONÓMICOS

2.3 Economía nacional. Balances activos no financieros. Detalle por sectores institucionales. Revisión Estadística 2019.

Última información disponible publicada por el INE el 29/09/2023

Millones de euros

	2012	2013	2014	2015	2016	2017	2018	2019	2020	2021
I. TOTAL ECONOMÍA										
ACTIVOS FIJOS Y EXISTENCIAS	3 973 980	3 878 934	3 910 450	3 976 858	4 082 771	4 194 880	4 349 057	4 488 368	4 641 474	5 034 992
1. Activos fijos	3 769 720	3 679 976	3 713 435	3 772 441	3 869 726	3 971 381	4 109 671	4 245 470	4 400 776	4 775 015
1.1. Viviendas	1 476 644	1 406 644	1 448 107	1 504 757	1 569 941	1 619 934	1 704 993	1 806 942	1 888 475	2 050 707
1.2. Otros edificios y construcciones	1 624 750	1 615 690	1 605 191	1 595 213	1 608 751	1 645 940	1 675 192	1 682 747	1 736 443	1 906 508
1.2.1. Edificios no residenciales	714 625	702 394	692 592	682 337	683 508	696 275	706 249	707 731	725 115	794 576
1.2.2. Otras construcciones y mejoras de terrenos	910 125	913 296	912 599	912 876	925 243	949 665	968 943	975 016	1 011 328	1 111 932
1.3. Maquinaria, bienes de equipo y sistemas de armamento	548 094	532 709	530 697	537 234	548 811	558 120	573 697	593 205	608 391	639 253
1.4. Recursos biológicos cultivados	11 072	13 003	14 241	16 241	18 178	18 178	18 562	20 262	22 861	26 753
1.5. Productos de propiedad intelectual	109 160	112 989	116 437	120 638	125 982	132 209	137 227	142 048	144 606	151 794
2. Existencias	204 260	198 958	197 015	204 417	213 045	223 499	239 386	242 898	240 698	259 977
3. Activos no producidos	-	-	-	-	-	-	-	-	-	-
4. Terrenos	-	-	-	-	-	-	-	-	-	-
II. HOGARES e ISFLSH										
ACTIVOS FIJOS Y EXISTENCIAS	1 175 888	1 119 080	1 141 041	1 175 106	1 212 959	1 237 258	1 281 262	1 336 464	1 382 485	1 494 471
1. Activos fijos	1 172 933	1 116 311	1 137 998	1 170 814	1 207 732	1 231 159	1 276 124	1 331 372	1 379 011	1 491 267
1.1. Viviendas	1 082 945	1 026 791	1 048 753	1 080 417	1 115 094	1 115 094	1 179 515	1 231 560	1 275 752	1 379 267
1.2. Otros edificios y construcciones	52 855	52 844	52 731	53 013	54 342	56 288	57 893	59 036	61 320	67 610
1.2.1. Edificios no residenciales	29 955	29 765	29 622	29 707	30 341	31 572	32 637	33 422	34 721	38 372
1.2.2. Otras construcciones y mejoras de terrenos	22 900	23 079	23 109	23 306	24 001	24 716	25 256	25 614	26 599	29 238
1.3. Maquinaria, bienes de equipo y sistemas de armamento	27 811	27 029	26 719	27 304	27 792	28 080	28 658	29 983	30 619	31 814
1.4. Recursos biológicos cultivados	8 386	8 476	8 468	8 516	8 775	8 618	7 765	8 240	8 783	9 994
1.5. Productos de propiedad intelectual	936	1 171	1 327	1 564	1 729	2 044	2 293	2 592	2 537	2 582
2. Existencias	2 955	2 769	3 043	4 292	5 227	6 099	5 138	5 092	3 474	3 204
3. Activos no producidos	-	-	-	-	-	-	-	-	-	-
4. Terrenos	3 152 405	3 027 247	3 073 263	3 263 153	3 439 928	3 744 192	4 033 952	4 151 138	4 205 973	4 454 772
III. ADMINISTRACIONES PÚBLICAS										
ACTIVOS FIJOS Y EXISTENCIAS	666 776	656 387	645 572	640 848	639 343	646 555	652 881	651 210	669 712	728 643
1. Activos fijos	666 317	655 886	645 127	640 534	639 205	646 475	652 828	651 118	669 071	728 298
1.1. Viviendas	7 140	7 870	7 746	8 297	8 626	8 354	8 295	9 098	9 612	10 566
1.2. Otros edificios y construcciones	558 804	553 060	546 107	541 990	541 661	549 683	556 112	552 651	567 615	619 722
1.2.1. Edificios no residenciales	162 962	159 400	156 036	153 541	152 193	153 637	154 951	153 219	155 924	170 050
1.2.2. Otras construcciones y mejoras de terrenos	395 842	393 660	390 071	388 449	389 468	396 046	401 161	399 432	411 691	449 672
1.3. Maquinaria, bienes de equipo y sistemas de armamento	71 795	66 433	63 027	62 156	60 843	59 789	59 086	59 118	60 662	65 175
1.4. Recursos biológicos cultivados	-	-	-	-	-	-	-	-	-	-
1.5. Productos de propiedad intelectual	28 638	28 523	28 247	28 091	28 075	28 649	29 335	30 251	31 182	32 835
2. Existencias	469	501	445	314	138	80	53	92	641	345
3. Activos no producidos	-	-	-	-	-	-	-	-	-	-
4. Terrenos	-	-	-	-	-	-	-	-	-	-

Latest published information available by INE at 29/09/2023
2.3 Total economy. Balance sheets for non-financial assets.
By institutional sector
Benchmark Revision 2019.

Fuente: INE. / Source: INE.

EUR millions
2. MAIN ECONOMIC INDICATORS

2. PRINCIPALES INDICADORES ECONÓMICOS

2.3 Economía nacional. Balances activos no financieros.
Detalle por sectores institucionales. (cont.)
Revisión estadística. 2019

Última información disponible publicada por el INE el 29/09/2023

Millones de euros

	2012	2013	2014	2015	2016	2017	2018	2019	2020	2021
IV. INSTITUCIONES FINANCIERAS										
ACTIVOS FIJOS Y EXISTENCIAS	51 661	48 047	47 829	49 388	50 708	51 144	49 494	47 442	49 156	48 746
1. Activos fijos	51 240	47 714	47 426	48 973	50 415	51 110	49 456	47 330	49 000	48 611
1.1. Viviendas	30 138	29 482	30 159	30 864	31 506	31 779	30 833	29 909	29 761	29 851
1.2. Otros edificios y construcciones	6 190	5 424	5 326	6 362	6 375	6 186	5 296	3 163	2 180	405
1.2.1. Edificios no residenciales	6 190	5 424	5 326	6 362	6 375	6 186	5 296	3 163	2 180	405
1.2.2. Otras construcciones y mejoras de terrenos	-	-	-	-	-	-	-	-	-	-
1.3. Maquinaria, bienes de equipo y sistemas de armamento	9 284	7 490	6 429	5 867	5 413	4 870	4 255	4 240	4 692	4 999
1.4. Recursos biológicos cultivados	-	-	-	-	-	-	-	-	-	-
1.5. Productos de propiedad intelectual	5 628	5 318	5 512	5 880	7 121	8 275	9 072	10 018	12 367	13 356
2. Existencias	421	333	403	415	293	34	38	112	156	135
3. Activos no producidos	-	-	-	-	-	-	-	-	-	-
4. Terrenos	-	-	-	-	-	-	-	-	-	-
V. SOCIEDADES NO FINANCIERAS										
ACTIVOS FIJOS Y EXISTENCIAS	2 079 655	2 055 420	2 076 008	2 111 516	2 179 761	2 259 923	2 365 420	2 453 252	2 540 121	2 763 132
1. Activos fijos	1 879 230	1 860 065	1 882 884	1 912 120	1 972 374	2 042 637	2 131 263	2 215 650	2 303 694	2 506 839
1.1. Viviendas	356 421	342 501	361 449	385 179	414 715	440 672	486 350	536 275	573 350	631 023
1.2. Otros edificios y construcciones	1 006 901	1 004 362	1 001 027	993 848	1 006 373	1 033 783	1 055 891	1 067 897	1 105 328	1 218 771
1.2.1. Edificios no residenciales	515 518	507 805	501 608	492 727	494 599	504 880	513 365	517 927	532 290	585 749
1.2.2. Otras construcciones y mejoras de terrenos	491 383	496 557	499 419	501 121	511 774	528 903	542 526	549 970	573 038	633 022
1.3. Maquinaria, bienes de equipo y sistemas de armamento	439 264	431 757	434 522	441 907	454 763	465 381	481 698	499 864	512 418	537 265
1.4. Recursos biológicos cultivados	2 686	3 468	4 535	6 083	7 466	9 560	10 797	12 388	14 078	16 759
1.5. Productos de propiedad intelectual	73 958	77 977	81 351	85 103	89 057	93 241	96 527	99 226	98 520	103 021
2. Existencias	200 425	195 355	193 124	199 396	207 387	217 286	234 157	237 602	236 427	256 293
3. Activos no producidos	-	-	-	-	-	-	-	-	-	-
4. Terrenos	-	-	-	-	-	-	-	-	-	-

Latest published information available by INE at 29/09/2023

2.3 Total economy. Balance sheets for non-financial assets.
By institutional sector (cont'd)
Benchmark Revision 2019.

2. MAIN ECONOMIC INDICATORS
EUR millions

Fuente: INE. / Source: INE.

2. PRINCIPALES INDICADORES ECONÓMICOS

2.4 Cuentas de operaciones financieras. Detalle por sectores institucionales (SEC 2010)

Periodo de referencia: 2023-III (Última información disponible publicada el 10/01/2024)

Millones de euros

	TOTAL ECONOMÍA (no consolidada) (S.1) TOTAL ECONOMY (non-consolidated) (S.1) 1=2 a 5	Instituciones financieras (S.12) Financial institutions (S.12) 2	Administraciones públicas (S.13) General government (S.13) 3	Sociedades no financieras (S.11) Non-financial corporations (S.11) 4	Hogares e instituciones sin fines de lucro (S.14.5) Households and non-profit institutions (S.14.5) 5	Operaciones entre sectores residentes/ Transactions between residents (S.1) TOTAL ECONOMY (consolidated) (S.1*) 7=1+6	TOTAL ECONOMÍA (consolidada) (S.1*) TOTAL ECONOMY (consolidated) (S.1*) 7=1+6	RESTO DEL MUNDO (S.2) REST OF THE WORLD (S.2) 8	Total/ Total 9=1+8	I. NET ACQUISITION OF FINANCIAL ASSETS (F)
I. ADQUISICIONES NETAS DE ACTIVOS FINANCIEROS (F)	-28 226	-18 195	-13 573	25 700	-22 158	-44 444	2 547	2 547	-25 679	I. NET ACQUISITION OF FINANCIAL ASSETS (F)
1. Oro monetario y DEG (F.1)	27	27	-	-	-	-	27	7	35	1. Monetary gold and SDRs (F.1)
2. Efectivo y depósitos (F.2)	919	14 450	-8 526	6 042	-11 046	-16 480	17 400	-13 230	-12 311	2. Currency and deposits (F.2)
2.1. Efectivo (F.21)	-4 469	-181	-549	-549	-3 739	-4 508	39	3 628	-840	2.1. Currency (F.21)
2.2. Depósitos transferibles (F.22)	-25 873	-4 254	3 344	28	-24 991	-25 873	-	1 778	-24 095	2.2. Transferable deposits (F.22)
2.3. Otros depósitos (F.29)	31 261	18 885	-11 871	6 563	17 684	13 900	17 361	-18 636	12 625	2.3. Other deposits (F.29)
3. Valores representativos de deuda (F.3)	5 895	343	603	458	4 491	2 344	3 551	12 472	18 367	3. Debt securities (F.3)
3.1. Valores a corto plazo (F.31)	5 898	157	434	378	4 928	6 007	-109	-4 301	1 597	3.1. Short term (F.31)
3.2. Valores a largo plazo (F.32)	-3	185	168	80	-437	-3 663	3 660	16 770	16 770	3.2. Long term (F.32)
4. Préstamos (F.4)	-36 009	-31 093	-3 048	-1 868	-	-33 886	-2 123	4 266	-31 743	4. Loans (F.4)
5. Participaciones en el ctal. y en fondos de inversión (F.5)	14 215	329	420	8 180	5 286	5 910	8 305	5 501	19 716	5. Equity and investment fund shares (F.5)
5.1. Acciones (F.511/2)	11 351	2 111	377	6 460	2 404	1 934	9 417	3 592	14 943	5.1. Shares (F.511/2)
5.2. Otras participaciones en el capital (F.519)	2 165	875	34	913	343	608	1 557	1 736	3 901	5.2. Other equity (F.519)
5.3. Participac. en fondos de inversión (F.52)	698	-2 657	8	808	2 539	3 368	-2 670	173	872	5.3. Investment fund shares (F.52)
6. Seguros, pensiones y garantías estandarizadas (F.6)	-3 674	-181	117	117	-3 610	-3 456	-218	-13	-3 688	6. Insurance, pensions and standardised guarantees (F.6)
7. Otros activos (F.7/8)	-9 599	-2 070	-3 021	12 771	-17 279	1 125	-10 724	-6 456	-16 055	7. Other assets (F.7/8)
TOTAL (=II+III)	-28 226	-18 195	-13 573	25 700	-22 158	-44 444	2 547	2 547	-25 679	TOTAL (=II+III)
II. OPERACIONES FINANCIERAS NETAS (=II-III) (B.9)	13 670	8 376	8 461	7 467	-10 634	-	13 670	-13 670	-0	II. NET FINANCIAL TRANSACTIONS (=II-III) (B.9)
III. PASIVOS NETOS CONTRAIDOS(F)	-41 896	-26 571	-22 034	18 233	-11 524	-44 444	16 217	16 217	-25 679	III.NET INCURRENCE OF LIABILITIES (F)
1. Oro monetario y DEG (F.1)	7	7	-	-	-	-	7	27	35	1. Monetary gold and SDRs (F.1)
2. Efectivo y depósitos (F.2)	-29 710	-29 752	42	-	-	-16 480	-13 230	17 400	-12 311	2. Currency and deposits (F.2)
2.1. Efectivo (F.21)	-879	-879	-	-	-	-4 508	3 628	39	-840	2.1. Currency (F.21)
2.2. Depósitos transferibles (F.22)	-24 095	-24 095	-	-	-	-25 873	1 778	-	-24 095	2.2. Transferable deposits (F.22)
2.3. Otros depósitos (F.29)	-4 736	-4 778	42	-	-	13 900	-18 636	17 361	12 625	2.3. Other deposits (F.29)
3. Valores representativos de deuda (F.3)	14 816	5 805	8 339	671	-	2 344	12 472	3 551	18 367	3. Debt securities (F.3)
3.1. Valores a corto plazo (F.31)	1 706	1 239	325	143	-	6 007	-4 301	-109	1 597	3.1. Short term (F.31)
3.2. Valores a largo plazo (F.32)	13 110	4 567	8 015	529	-	-3 663	16 773	3 660	16 770	3.2. Long term (F.32)
4. Préstamos (F.4)	-29 620	-420	-8 477	-6 308	-14 415	-33 886	4 266	-2 123	-31 743	4. Loans (F.4)
5. Participaciones en el ctal. y en fondos de inversión (F.5)	11 411	4 843	-	6 568	-	5 910	5 501	5 501	19 716	5. Equity and investment fund shares (F.5)
5.1. Acciones (F.511/2)	5 526	599	-	4 927	-	1 934	3 592	9 417	14 943	5.1. Shares (F.511/2)
5.2. Otras participaciones en el capital (F.519)	2 344	703	-	1 641	-	608	1 736	1 557	3 901	5.2. Other equity (F.519)
5.3. Participac. en fondos de inversión (F.52)	3 541	-3 541	-	8	-	-3 368	173	-2 670	872	5.3. Investment fund shares (F.52)
6. Seguros, pensiones y garantías estandarizadas (F.6)	-3 470	-3 535	57	8	-	-3 456	-13	-218	-3 688	6. Insurance, pensions and standardised guarantees (F.6)
7. Otros pasivos (F.7/8)	-5 331	-3 920	-21 995	17 293	2 891	1 125	-6 456	-10 724	-16 055	7. Other liabilities (F.7/8)

Reference period: 2023 Q3 (Information made available on 10/01/2024)

2.4 Financial transactions account. Detail by institutional sector (ESA 2010)

EUR millions

2. MAIN ECONOMIC INDICATORS

2. PRINCIPALES INDICADORES ECONÓMICOS

2.5 Balances financieros. Detalle por sectores institucionales (SEC 2010)

Periodo de referencia: 2023-III (Última información disponible publicada el 10/01/2024)

Millones de euros

	TOTAL ECONOMÍA (no consolidada) (S.1)/ TOTAL ECONOMY (non-consolidated) (S.1)	Instituciones financieras (S.12)/ Financial institutions (S.12)	Administraciones públicas (S.13)/ General government (S.13)	Sociedades no financieras (S.11)/ Non-financial corporations (S.11)	Hogares e instituciones sin fines de lucro (S.14.5)/ Households and non-profit institutions (S.14.5)	Operaciones entre sectores residenciales (S.14.5)/ Transactions between residents (S.14.5)	TOTAL ECONOMÍA (consolidada) (S.1*)/ TOTAL ECONOMY (consolidated) (S.1*)	RESTO DEL MUNDO (S.2)/ REST OF THE WORLD (S.2)	Total/ Total	
	1-2a5	2	3	4	5	6	7=1+6	8	9=1+8	
I. ACTIVOS FINANCIEROS (AF)	11 962 102	5 158 456	934 260	3 070 950	2 798 437	9 166 996	2 795 106	3 562 045	15 524 146	I. OUTSTANDING FINANCIAL ASSETS (AF)
1. Oro monetario y DEG (AF.1)	31 331	31 331	-	-	1 046 471	2 150 433	31 331	14 844	46 175	1. Monetary gold and SDRs (AF.1)
2. Efectivo y depósitos (AF.2)	2 681 601	1 092 659	199 109	343 362	47 480	61 502	531 169	944 388	3 625 989	2. Currency and deposits (AF.2)
2.1. Efectivo (AF.2.1)	61 803	7 354	-	6 970	877 467	1 369 311	301	113 189	174 993	2.1. Currency (AF.2.1)
2.2. Depósitos transferibles (AF.2.2)	1 369 311	55 355	174 717	261 770	21 523	719 620	530 868	32 526	1 401 837	2.2. Transferable deposits (AF.2.2)
2.3. Otros depósitos (AF.2.3)	1 250 487	1 029 950	24 392	74 622	12 907	1 028 005	530 868	798 672	2 049 160	2.3. Other deposits (AF.2.3)
3. Valores representativos de deuda (AF.3)	1 592 751	1 494 692	34 184	28 150	22 817	77 051	564 746	851 155	2 443 906	3. Debt securities (AF.3)
3.1. Valores a corto plazo (AF.3.1)	99 961	60 138	4 592	12 413	15 737	950 954	22 909	54 969	154 930	3.1. Short term (AF.3.1)
3.2. Valores a largo plazo (AF.3.2)	1 492 790	1 434 554	29 591	15 737	12 907	1 897 835	541 836	796 187	2 288 977	3.2. Long term (AF.3.2)
4. Préstamos (AF.4)	2 248 978	1 447 264	363 440	438 273	1 292 698	2 955 474	1 080 093	1 085 316	5 120 882	4. Loans (AF.4)
5. Participaciones en el ctal. y en fondos de inversión (AF.5)	4 035 566	837 725	194 011	1 711 132	273 165	1 317 710	623 804	482 491	2 424 004	5. Equity and investment fund shares (AF.5)
5.1. Acciones (AF.5.1/2)	1 941 513	558 295	47 322	1 062 731	601 407	1 269 376	151 817	590 591	2 011 784	5.1. Shares (AF.5.1/2)
5.2. Otras participaciones en el capital (AF.5.19)	1 421 193	105 480	143 436	570 869	418 126	368 388	304 472	12 233	685 094	5.2. Other equity (AF.5.19)
5.3. Participac. en fondos de inversión (AF.5.2)	672 861	173 950	3 253	77 532	342 388	367 952	18 368	11 743	398 082	5.3. Investment fund shares (AF.5.2)
6. Seguros, pensiones y garantías estandarizadas (AF.6)	386 340	34 098	-	9 854	81 154	767 299	218 236	203 186	1 188 721	6. Insurance, pensions and standardised guarantees (AF.6)
7. Otros activos (AF.7/8)	985 535	220 686	143 515	540 179	-	-	-	-	-	7. Other assets (AF.7/8)
TOTAL (=I+II+III)	11 962 102	5 158 456	934 260	3 070 950	2 798 437	9 166 996	2 795 106	3 562 045	15 524 146	TOTAL (=I+II+III)
II. ACTIVOS FINANCIEROS NETOS (=I-III) (BF.90)	-766 940	-95 838	-1 046 367	-1 676 483	2 051 748	-	-766 940	782 918	15 978	II. NET FINANCIAL ASSETS (=I-III) (BF.90)
III.PASIVOS (AF)	12 729 041	5 254 293	1 980 627	4 747 433	746 689	9 166 996	3 562 045	2 779 127	15 508 169	III.OUTSTANDING LIABILITIES (AF)
1. Oro monetario y DEG (AF.1)	14 844	14 844	-	-	-	-	14 844	15 353	30 197	1. Monetary gold and SDRs (AF.1)
2. Efectivo y depósitos (AF.2)	3 094 820	3 089 570	5 251	-	-	2 150 433	944 388	531 169	3 625 989	2. Currency and deposits (AF.2)
2.1. Efectivo (AF.2.1)	174 691	174 691	-	-	-	61 502	113 189	301	174 993	2.1. Currency (AF.2.1)
2.2. Depósitos transferibles (AF.2.2)	1 401 837	1 401 837	-	-	-	1 369 311	32 526	-	1 401 837	2.2. Transferable deposits (AF.2.2)
2.3. Otros depósitos (AF.2.3)	1 518 292	1 513 042	5 251	-	-	719 620	798 672	530 868	2 049 160	2.3. Other deposits (AF.2.3)
3. Valores representativos de deuda (AF.3)	1 879 160	453 379	1 312 061	113 720	-	1 028 005	851 155	564 746	2 443 906	3. Debt securities (AF.3)
3.1. Valores a corto plazo (AF.3.1)	132 020	42 420	84 845	4 755	-	77 051	54 969	22 909	154 930	3.1. Short term (AF.3.1)
3.2. Valores a largo plazo (AF.3.2)	1 747 140	410 959	1 227 216	108 965	-	950 954	796 187	541 836	2 288 977	3.2. Long term (AF.3.2)
4. Préstamos (AF.4)	2 349 249	97 745	480 479	1 081 875	689 151	1 897 835	451 414	1 080 093	5 120 882	4. Loans (AF.4)
5. Participaciones en el ctal. y en fondos de inversión (AF.5)	4 040 789	1 007 912	-	3 032 877	-	2 955 474	1 085 316	623 804	2 700 392	5. Equity and investment fund shares (AF.5)
5.1. Acciones (AF.5.1/2)	1 800 201	365 660	-	1 434 540	-	1 317 710	482 491	623 804	2 424 004	5.1. Shares (AF.5.1/2)
5.2. Otras participaciones en el capital (AF.5.19)	1 859 967	261 630	-	1 598 337	-	1 269 376	590 591	151 817	2 011 784	5.2. Other equity (AF.5.19)
5.3. Participac. en fondos de inversión (AF.5.2)	380 622	380 622	-	-	-	368 388	12 233	304 472	685 094	5.3. Investment fund shares (AF.5.2)
6. Seguros, pensiones y garantías estandarizadas (AF.6)	379 694	371 799	5 846	2 049	-	367 952	11 743	18 388	398 082	6. Insurance, pensions and standardised guarantees (AF.6)
7. Otros pasivos (AF.7/8)	970 485	219 044	176 991	516 912	57 538	767 299	203 186	218 236	1 188 721	7. Other liabilities (AF.7/8)

Reference period: 2023 Q3 (Information made available on 10/01/2024)

2.5 Financial balance sheets. Detail by institutional sector (ESA 2010)

EUR millions

2. MAIN ECONOMIC INDICATORS

2. PRINCIPALES INDICADORES ECONÓMICOS

2.6 Balanza de Pagos y Posición de Inversión Internacional

Millones de euros

Serie en cuadro y columna/ Time Series in Table and Column	2021	2022	2022 III	2022 IV	2023 I	2023 II	2023 III
A. BALANZA DE PAGOS							
A.1. Cuenta corriente (I - P)	9 300	8 239	3 332	6 280	10 253	8 298	10 414
1.1. Bienes	-23 802	-59 187	-18 903	-11 190	-4 260	-7 908	-12 030
1.2. Servicios	35 556	75 501	25 127	18 181	16 924	24 795	30 117
1.3. Renta primaria	9 497	6 396	1 244	2 196	-578	-4 832	-3 018
1.4. Renta secundaria	-11 951	-14 471	-4 135	-2 907	-1 833	-3 758	-4 655
A.2. Cuenta de capital (I - P)	10 828	12 507	3 051	5 834	2 796	2 257	3 256
CUENTA CORRIENTE MÁS CUENTA DE CAPITAL (a)	20 128	20 746	6 383	12 114	13 049	10 555	13 670
A.3. Cuenta financiera (VNA - VNP)	23 559	26 134	2 128	8 341	7 827	15 109	12 581
3.1. Total, excepto Banco de España	7 434	-4 141	-26 991	20 111	-48 479	-18 302	-10 901
3.1.1. Inversión directa	-17 015	-701	-5 303	2 864	2 692	-11 363	4 258
3.1.2. Inversión de cartera	2 537	33 784	-11 684	8 357	21 594	-14 755	-14 558
3.1.3. Otra inversión	20 063	-39 487	-12 893	9 503	-70 218	9 098	1 155
3.1.4. Derivados financieros	1 849	2 243	2 889	-612	-2 547	-1 282	-1 757
3.2. Banco de España	16 125	30 276	29 118	-11 770	56 305	33 411	23 482
3.2.1. Reservas	10 315	4 419	2 772	1 413	1 957	1 683	1 965
3.2.2. Posición neta BE frente al Eurosistema	862	22 896	28 351	-11 493	57 354	34 448	24 125
3.2.3. Otros del BE	4 948	2 961	-2 004	-1 690	-3 006	-2 720	-2 609
A.4. Errores y omisiones netos	3 431	5 389	-4 256	-3 773	-5 223	4 554	-1 089
B. POSICIÓN DE INVERSIÓN INTERNACIONAL							
B.1. Posición total neta	-867 734	-810 594	-772 394	-810 594	-829 428	-793 748	-769 822
1.1. Banco de España	-254 523	-249 270	-231 807	-249 270	-191 492	-159 334	-138 059
1.2. Resto sectores	-613 212	-561 324	-540 587	-561 324	-637 937	-634 414	-631 763

EUR millions

2. MAIN ECONOMIC INDICATORS

2.6 Balance of Payments and International Investment Position

a. El saldo de la cuenta corriente y de capital determina la capacidad (+) o necesidad (-) de financiación de la economía./ The current and capital account balance determines the net lending (+) or borrowing (-).

2. PRINCIPALES INDICADORES ECONÓMICOS

2.7 Cuentas financieras (SEC2010)
Operaciones financieras netas y Activos financieros netos de los sectores institucionales

% del PIB

	Operaciones financieras netas (a)								Activos financieros netos							
	Economía nacional							Resto del Mundo (= -1)	Economía nacional					Resto del mundo (= -9)		
	Total	Sociedades no financieras	Instituciones financieras			Administraciones públicas	Hogares e ISFLSH		Total	Sociedades no financieras	Instituciones financieras		Administraciones públicas		Hogares e ISFLSH	
			Total	Monetarias	no monetarias						Total	Monetarias				no monetarias
1	2	3	4	5	6	7	8	9	10	11	12	13	14	15	16	
20	6,39	1,24	10,10	8,76	1,34	-29,32	24,36	-6,39	-85,04	-147,53	4,72	8,94	-4,22	-107,39	165,16	86,29
21	5,84	4,51	11,74	10,79	0,96	-34,33	23,93	-5,84	-71,65	-135,76	3,21	6,43	-3,22	-99,96	160,86	72,84
22	5,56	6,14	12,05	9,85	2,20	-18,05	5,41	-5,56	-60,99	-122,43	-6,59	-4,83	-1,77	-77,13	145,16	62,14
23	9,05	10,28	7,59	6,66	0,93	-12,85	4,02	-9,05	-53,41	-116,75	-6,67	-5,01	-1,67	-72,87	142,89	54,52
19 III	2,42	0,66	2,59	2,14	0,45	-2,80	1,97	-2,42	-74,62	-124,16	2,00	6,95	-4,95	-85,99	133,52	75,62
19 IV	2,44	0,58	2,40	2,11	0,29	-3,04	2,50	-2,44	-73,30	-126,17	1,82	6,11	-4,29	-84,97	136,02	74,29
20 I	2,44	0,70	2,55	2,18	0,37	-3,61	2,81	-2,44	-70,90	-124,17	6,12	9,88	-3,76	-84,51	131,66	71,98
20 II	1,72	0,86	2,45	2,17	0,28	-7,17	5,59	-1,72	-77,26	-134,30	6,18	9,91	-3,74	-96,61	147,48	78,48
20 III	1,14	0,22	2,53	2,17	0,36	-8,37	6,77	-1,14	-79,78	-137,89	7,93	11,49	-3,56	-100,43	150,61	81,05
20 IV	1,08	-0,53	2,58	2,24	0,34	-10,17	9,20	-1,08	-85,04	-147,53	4,72	8,94	-4,22	-107,39	165,16	86,29
21 I	1,18	0,55	3,00	2,81	0,19	-11,27	8,90	-1,18	-83,99	-150,54	4,06	8,28	-4,22	-107,10	169,59	85,16
21 II	1,29	0,95	2,86	2,65	0,21	-8,39	5,87	-1,29	-78,17	-143,62	3,51	6,06	-2,55	-103,98	165,92	79,32
21 III	1,73	1,64	2,80	2,59	0,21	-7,94	5,22	-1,73	-77,42	-139,20	2,57	5,97	-3,40	-102,14	161,35	78,56
21 IV	1,65	1,37	3,09	2,74	0,35	-6,74	3,93	-1,65	-71,65	-135,76	3,21	6,43	-3,22	-99,96	160,86	72,84
22 I	1,34	0,47	2,69	2,28	0,41	-5,25	3,44	-1,34	-67,72	-131,21	0,44	2,03	-1,59	-91,86	154,91	68,98
22 II	1,40	1,12	3,07	2,50	0,57	-4,38	1,58	-1,40	-64,02	-127,01	-2,36	-1,14	-1,22	-84,43	149,77	65,24
22 III	1,27	1,51	3,29	2,62	0,68	-3,73	0,20	-1,27	-59,20	-121,99	-3,13	-2,39	-0,74	-77,29	143,20	60,37
22 IV	1,54	3,05	3,00	2,46	0,54	-4,69	0,19	-1,54	-60,99	-122,43	-6,59	-4,83	-1,77	-77,13	145,16	62,14
23 I	2,63	4,19	2,81	2,33	0,47	-4,15	-0,22	-2,63	-60,41	-122,53	-5,58	-4,01	-1,57	-76,54	144,24	61,61
23 II	2,98	3,25	2,51	2,21	0,29	-4,46	1,69	-2,98	-56,70	-120,33	-5,21	-3,70	-1,51	-76,68	145,52	57,82
23 III	3,44	2,84	2,28	2,11	0,17	-4,23	2,55	-3,44	-53,41	-116,75	-6,67	-5,01	-1,67	-72,87	142,89	54,52

CUENTAS FINANCIERAS
Operaciones financieras netas (a)

CUENTAS FINANCIERAS
Activos financieros netos

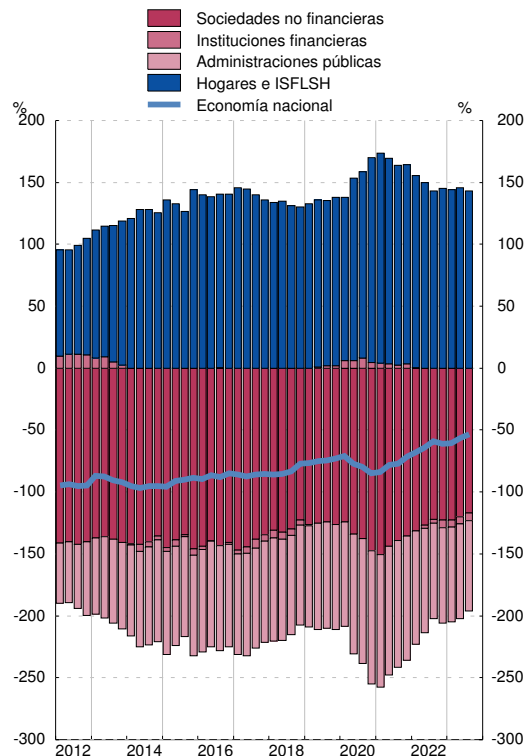
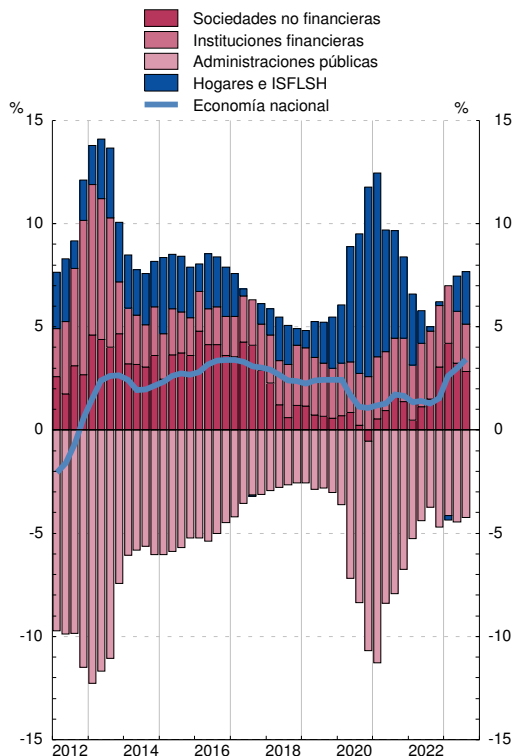

(a) En el cómputo de los ratios trimestrales se utilizan los flujos acumulados de los últimos cuatro trimestres de las operaciones financieras netas y del PIB.

2. PRINCIPALES INDICADORES ECONÓMICOS

2.8 Precios y tipos de interés (antiguo indicador de convergencia)

	Precios (a)			Tipos de interés (b)		
	Zona del euro T12,12	España T12,12	Diferencia	Zona del euro (c)	España (c)	Diferencia
	1	2	3 = 2-1	4	5	6 = 5-4
14	0,4	-0,2	-0,6	2,3	2,7	0,4
15	0,2	-0,6	-0,8	1,3	1,7	0,5
16	0,2	-0,3	-0,6	0,9	1,4	0,5
17	1,5	2,0	0,5	1,2	1,6	0,4
18	1,8	1,7	-0,0	1,3	1,4	0,2
19	1,2	0,8	-0,4	0,6	0,7	0,1
20	0,3	-0,3	-0,6	0,2	0,4	0,2
20 Mar	1,1	0,7	-0,4	0,4	0,4	0,1
Abr	1,0	0,5	-0,5	0,3	0,4	0,1
May	0,9	0,3	-0,6	0,3	0,4	0,1
Jun	0,8	0,3	-0,6	0,3	0,4	0,1
Jul	0,8	0,1	-0,6	0,3	0,4	0,1
Ago	0,7	0,0	-0,6	0,3	0,4	0,1
Sep	0,6	-0,0	-0,6	0,3	0,4	0,1
Oct	0,5	-0,1	-0,6	0,3	0,4	0,2
Nov	0,4	-0,2	-0,6	0,3	0,4	0,2
Dic	0,3	-0,3	-0,6	0,2	0,4	0,2
21 Ene	0,2	-0,4	-0,6	0,2	0,3	0,2
Feb	0,2	-0,5	-0,7	0,2	0,3	0,2
Mar	0,2	-0,4	-0,6	0,2	0,3	0,2
Abr	0,4	-0,2	-0,5	0,1	0,3	0,2
May	0,5	0,1	-0,4	0,1	0,3	0,1
Jun	0,6	0,3	-0,3	0,1	0,3	0,1

PRECIOS

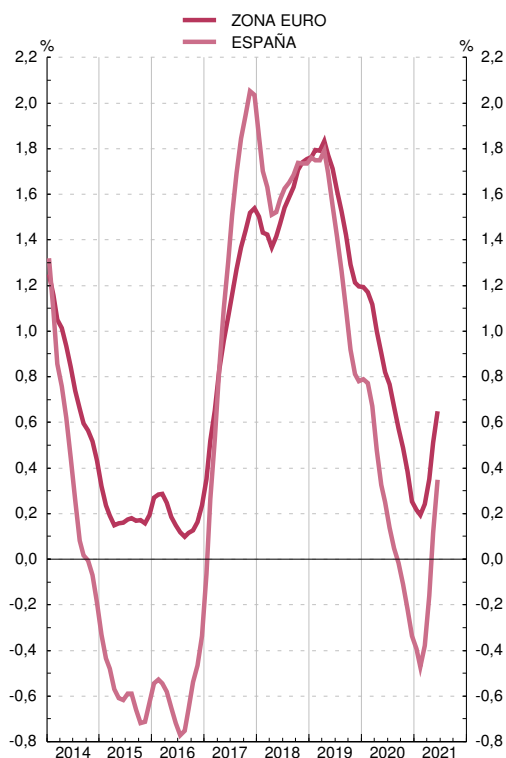

TIPOS DE INTERÉS

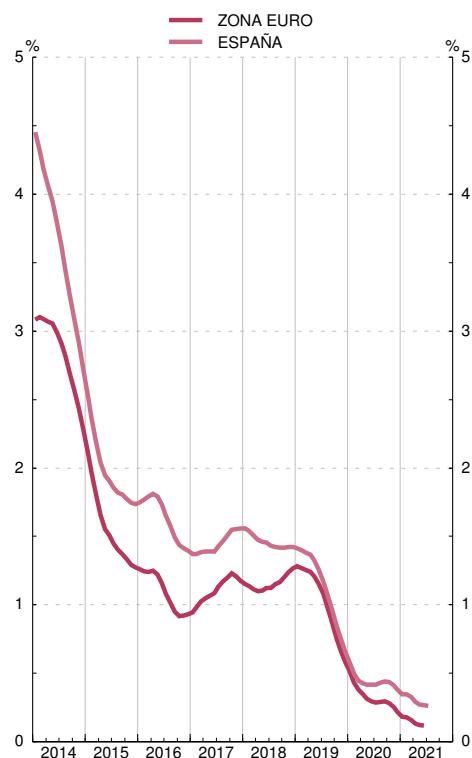

Fuente: Eurostat, Instituto Nacional de Estadística, Banco Central Europeo y Banco de España.

(a) Los IPC utilizados en las columnas 1 y 2 son: antes de diciembre de 1995, IPC nacionales. Desde diciembre de 1995 hasta noviembre de 1996, índices transitorios de precios de consumo. Desde diciembre de 1996, índices armonizados de precios de consumo.

(b) Tipo de interés de los bonos a diez años, que se utilizó para medir la convergencia de tipos de interés. Para España véase también la columna 11 del cuadro 2.10 de este Boletín.

Para los datos de los IPC y tipos de interés por países véanse los cuadros 26.15 y 26.23 de este Boletín, respectivamente.

(c) Media de los últimos doce meses.

2. PRINCIPALES INDICADORES ECONÓMICOS

2.9 Déficit y deuda (pasivos) de las Administraciones Públicas (a)

Notificaciones enviadas a la Comisión Europea

Millones de euros y porcentaje

	Déficit	Deuda	PIB pm	Déficit % del PIB	Deuda % del PIB	Diferencia respecto a valores de referencia	
						6=4-3 puntos	7=5-60 puntos
	1	2	3	4	5		
00	7 520	374 557	647 851	1,2	57,8	-1,8	-2,2
01	3 189	378 883	700 993	0,5	54,0	-2,5	-6,0
02	2 374	384 145	749 552	0,3	51,2	-2,7	-8,8
03	3 009	382 775	802 266	0,4	47,7	-2,6	-12,3
04	941	389 888	859 437	0,1	45,4	-2,9	-14,6
05	-11 421	393 479	927 357	-1,2	42,4	-4,2	-17,6
06	-21 322	392 132	1 003 823	-2,1	39,1	-5,1	-20,9
07	-20 287	384 662	1 075 539	-1,9	35,8	-4,9	-24,2
08	50 731	440 621	1 109 541	4,6	39,7	1,6	-20,3
09	120 576	569 535	1 069 323	11,3	53,3	8,3	-6,7
10	102 193	649 153	1 072 709	9,5	60,5	6,5	0,5
11	103 606	743 043	1 063 763	9,7	69,9	6,7	9,9
12	119 100	927 813	1 031 104	11,6	90,0	8,6	30,0
13	76 838	1 025 655	1 020 677	7,5	100,5	4,5	40,5
14	63 097	1 084 846	1 032 608	6,1	105,1	3,1	45,1
15	57 235	1 113 661	1 078 092	5,3	103,3	2,3	43,3
16	47 893	1 145 050	1 114 420	4,3	102,7	1,3	42,7
17	36 228	1 183 412	1 162 492	3,1	101,8	0,1	41,8
18	31 224	1 208 861	1 203 859	2,6	100,4	-0,4	40,4
19	38 116	1 223 355	1 245 513	3,1	98,2	0,1	38,2
20	113 199	1 345 786	1 119 010	10,1	120,3	7,1	60,3
21	82 262	1 428 133	1 222 290	6,7	116,8	3,7	56,8
22	P 63 736	1 502 804	1 346 377	4,7	111,6	1,7	51,6

DÉFICIT PDE

DEUDA PDE

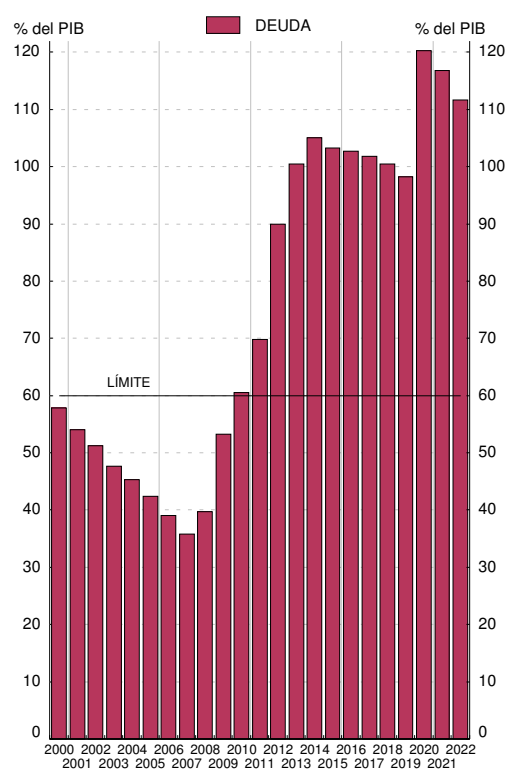
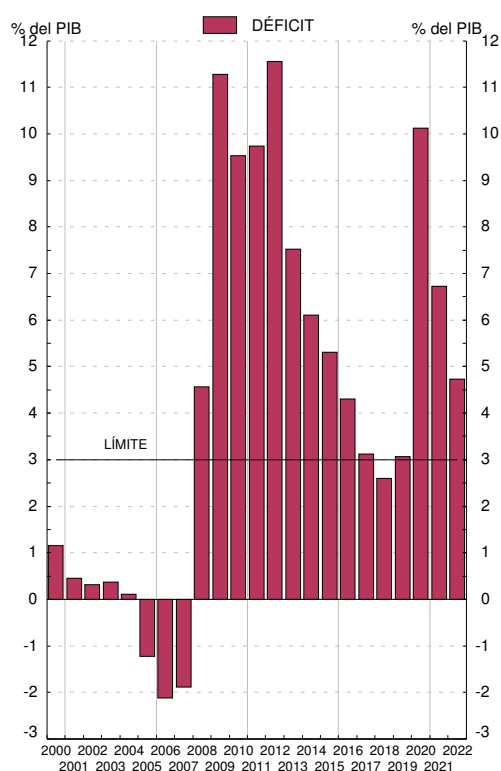

Fuentes: Déficit: Ministerio de Hacienda y Administraciones Públicas; Deuda: Banco de España; PIB pm: Instituto Nacional de Estadística.

a. Los datos recogidos en este cuadro corresponden a los que las autoridades españolas envían a la Comisión Europea dos veces al año (antes del 1 de abril y antes del 1 de octubre) en el marco del Protocolo sobre Déficit Excesivo / Pacto de Estabilidad y Crecimiento (Reglamento 479/2009, revisado por el Reglamento 679/2010; Resolución 97/C 236/01; Reglamento 1466/97 revisado por el Reglamento 1055/2005 y Reglamento 1467/97 revisado por el Reglamento 1056/2005). Los datos corresponden al cuestionario enviado a finales de septiembre de 2023 (Véanse también los cuadros 11.3 y 11.12 a 11.13).

2. PRINCIPALES INDICADORES ECONÓMICOS

2.10 Tipos de interés

Porcentajes

Operaciones de política monetaria: Subastas principales de financiación (a)	Entidades de crédito. Nuevas operaciones (CBE 1/2010)						Mercados secundarios de valores			
	Préstamos y créditos			Depósitos			Letras del Tesoro a 1 año	Bonos y obligaciones del Estado		
	Tipo sintético	Tipo sintético Hogares e ISFLSH	Tipo sintético Sociedades no financieras	Tipo sintético	Tipo sintético Hogares e ISFLSH	Tipo sintético Sociedades no financieras		A 3 años	A 10 años criterio de convergencia	
	1	2	3	4	5	6	7	8	9	10
20	0,00	2,17	2,91	1,97	0,01	0,02	-0,01	-0,41	-0,29	0,38
21	0,00	2,11	2,66	1,91	0,02	0,02	0,02	-0,55	-0,44	0,35
22	2,50	2,53	3,14	2,34	0,04	0,03	0,08	0,78	1,24	2,18
23	-	5,13	4,92	5,20	0,42	0,30	0,84	3,38	3,14	3,48
23 Ene	2,50	4,44	4,48	4,42	0,15	0,10	0,30	2,85	2,77	3,20
Feb	3,00	4,53	4,72	4,47	0,20	0,14	0,38	2,99	2,98	3,39
Mar	3,50	4,61	4,73	4,57	0,27	0,18	0,55	3,02	3,05	3,43
Abr	3,50	5,08	4,92	5,13	0,31	0,21	0,64	3,22	3,05	3,40
May	3,75	4,99	4,92	5,01	0,35	0,24	0,68	3,24	3,02	3,41
Jun	4,00	5,06	4,87	5,12	0,43	0,30	0,84	3,53	3,17	3,40
Jul	4,00	5,48	5,01	5,63	0,47	0,33	0,92	3,73	3,37	3,49
Ago	4,25	5,44	5,18	5,54	0,49	0,35	0,94	3,63	3,32	3,57
Sep	4,50	5,40	5,11	5,50	0,53	0,37	1,05	3,74	3,44	3,71
Oct	4,50	5,74	5,15	5,94	0,59	0,40	1,21	3,80	3,48	3,95
Nov	-	5,43	4,98	5,59	0,63	0,44	1,22	3,59	3,29	3,65
Dic	-	5,35	4,96	5,45	0,66	0,46	1,28	3,26	2,77	3,12
24 Ene	-	-	-	-	-	-	-	3,33	2,74	3,18

MERCADO INTERBANCARIO

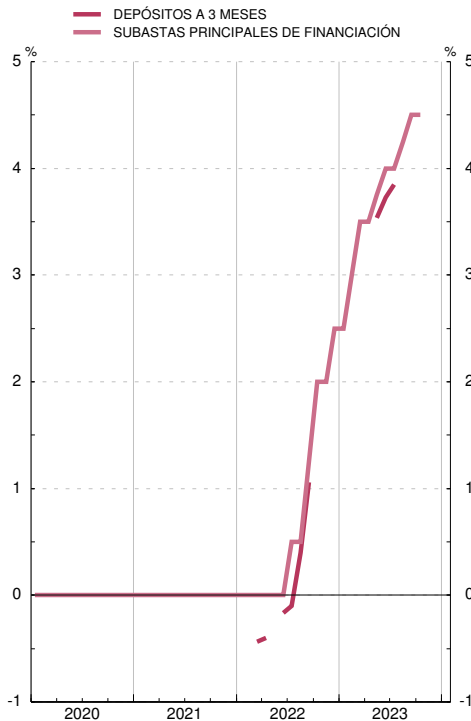

MERCADO DE VALORES

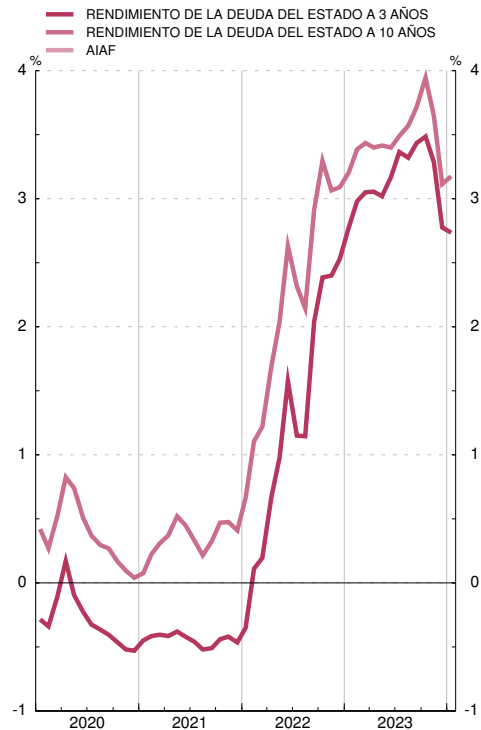

(a) Hasta mayo de 1990 recoge el tipo medio de las subastas de PRIM. Desde esa fecha y hasta diciembre de 1998, el de la subasta decenal de adquisiciones temporales de certificados del Banco de España. A partir de enero de 1999, el tipo de las operaciones principales de financiación del Eurosistema.

2. PRINCIPALES INDICADORES ECONÓMICOS

2.11 Índices de competitividad de España

■ Serie representada gráficamente.

Base 1999 I=100

	Total (a) con precios de consumo frente a:			Componente nominal (b) frente a:		
	1 Zona del euro	2 Unión Europea (UE 27)	3 Países desarrollados	4 Unión Europea (UE 27)	5 Países desarrollados	
20		106,5	104,3	108,4	101,6	101,4
21		107,1	104,7	108,9	101,6	101,4
22		107,0	104,4	108,0	101,8	100,1
23		104,9	101,8	107,0	101,8	101,0
22 Ago		107,7	104,9	107,9	101,9	99,5
Sep		106,0	103,4	106,9	101,9	99,8
Oct		104,4	102,1	105,6	102,1	99,9
Nov		104,3	101,7	105,7	101,9	100,2
Dic		104,7	102,0	106,3	101,9	100,5
23 Ene		104,6	101,5	106,5	101,9	100,9
Feb		104,7	101,6	106,7	101,9	100,9
Mar		104,8	101,7	107,0	101,8	100,9
Abr		104,6	101,5	107,0	101,8	101,2
May		104,5	101,3	106,6	101,7	101,0
Jun		104,9	101,7	106,9	101,7	100,9
Jul		104,8	101,6	107,0	101,7	101,1
Ago		104,6	101,6	106,9	101,8	101,0
Sep		105,1	102,2	107,1	102,0	100,9
Oct		105,3	102,3	107,3	101,9	100,8
Nov		105,4	102,2	107,6	101,8	101,2
Dic		105,2	101,9	107,2	101,7	100,9
24 Ene	101,7	100,9

ÍNDICES DE COMPETITIVIDAD DE ESPAÑA

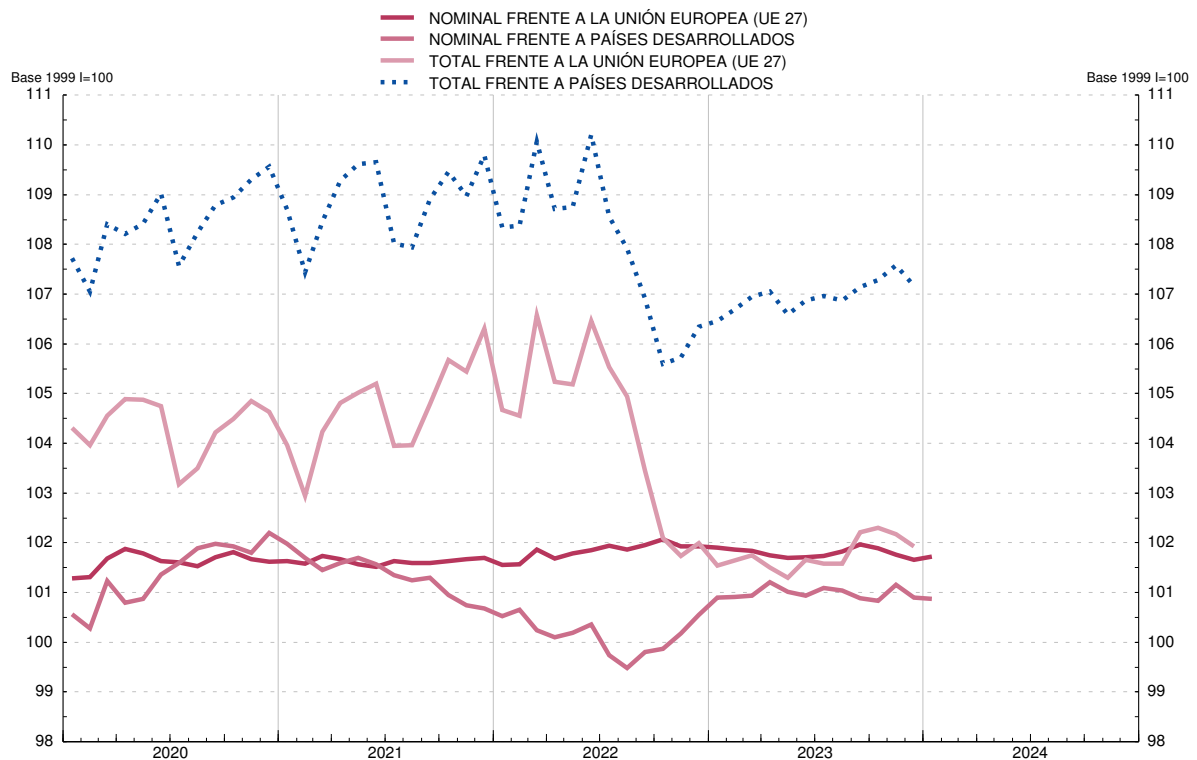

(a) Resultado de multiplicar el componente precios (precios relativos de España: relación entre el índice de precios de España y el de los países del grupo correspondiente) por el componente nominal. La caída del índice refleja mejoras de la competitividad.

(b) Media geométrica calculada con el sistema de doble ponderación a partir de las cifras del comercio exterior de manufacturas y de servicios correspondientes al período 1995-2018.

CAPÍTULO 3 CUENTAS FINANCIERAS E INDICADORES COMPLEMENTARIOS

3. CUENTAS FINANCIERAS (SEC 2010)

3.1 Economía nacional
Balance financiero

■ Serie representada gráficamente.

miles de millones de euros

	1	Activos financieros						Pasivos						
		2	Principales instrumentos					8	9	Principales instrumentos				
			Efectivo y depósitos	Valores representativos de deuda	Préstamos	Participaciones en el capital y en fondos de inversión	Sistemas de seguros y de pensiones			Efectivo y depósitos	Valores representativos de deuda	Préstamos	Participaciones en el capital y en fondos de inversión	Sistemas de seguros y de pensiones
19	-913	10 712	2 278	1 355	2 124	3 697	417	11 625	2 644	1 837	2 255	3 679	411	
20	-952	11 413	2 706	1 546	2 202	3 694	424	12 365	3 139	1 991	2 349	3 677	415	
21	-876	12 103	2 985	1 590	2 278	3 894	428	12 979	3 412	2 022	2 404	3 820	420	
22	-821	11 846	2 749	1 517	2 303	3 857	376	12 667	3 228	1 801	2 407	3 855	370	
23	-767	11 962	2 682	1 593	2 249	4 036	386	12 729	3 095	1 879	2 349	4 041	380	
19 IV	-913	10 712	2 278	1 355	2 124	3 697	417	11 625	2 644	1 837	2 255	3 679	411	
20 I	-875	10 613	2 415	1 342	2 136	3 481	396	11 489	2 768	1 823	2 267	3 447	390	
II	-903	11 115	2 689	1 462	2 198	3 531	410	12 018	3 071	1 941	2 330	3 498	403	
III	-913	11 138	2 694	1 508	2 191	3 517	414	12 051	3 089	1 982	2 325	3 476	406	
IV	-952	11 413	2 706	1 546	2 202	3 694	424	12 365	3 139	1 991	2 349	3 677	415	
21 I	-934	11 581	2 803	1 559	2 206	3 798	424	12 516	3 233	1 999	2 363	3 758	415	
II	-911	11 852	2 894	1 575	2 261	3 875	425	12 763	3 313	2 012	2 429	3 814	416	
III	-920	11 895	2 924	1 577	2 260	3 853	423	12 815	3 340	2 028	2 408	3 794	415	
IV	-876	12 103	2 985	1 590	2 278	3 894	428	12 979	3 412	2 022	2 404	3 820	420	
22 I	-850	12 020	3 000	1 576	2 273	3 854	409	12 870	3 457	1 945	2 396	3 787	402	
II	-825	12 124	3 076	1 542	2 308	3 821	389	12 949	3 549	1 854	2 429	3 782	382	
III	-781	12 109	3 076	1 524	2 310	3 778	377	12 890	3 532	1 817	2 436	3 719	370	
IV	-821	11 846	2 749	1 517	2 303	3 857	376	12 667	3 228	1 801	2 407	3 855	370	
23 I	-835	11 892	2 688	1 594	2 278	3 960	387	12 727	3 168	1 861	2 380	3 978	381	
II	-800	12 010	2 677	1 605	2 283	4 030	392	12 809	3 122	1 894	2 378	4 035	386	
III	-767	11 962	2 682	1 593	2 249	4 036	386	12 729	3 095	1 879	2 349	4 041	380	

ACTIVOS FINANCIEROS
Porcentaje del PIB

PASIVOS
Porcentaje del PIB

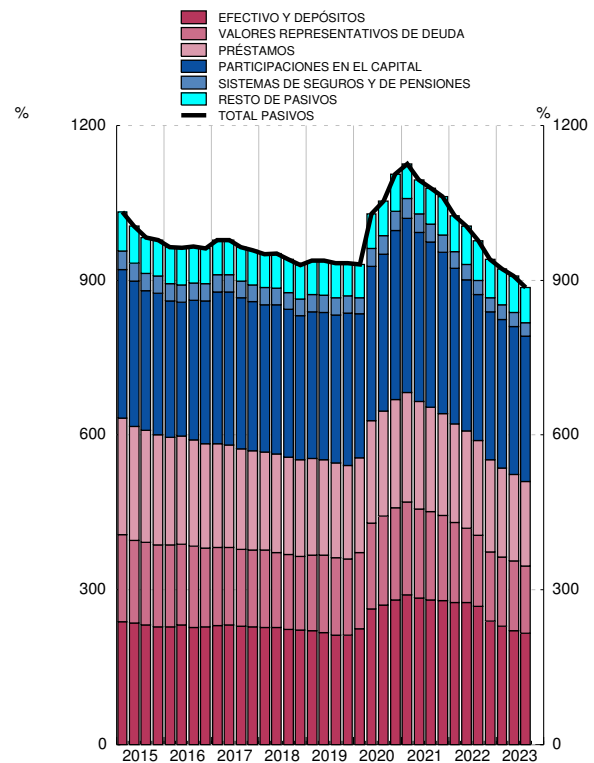
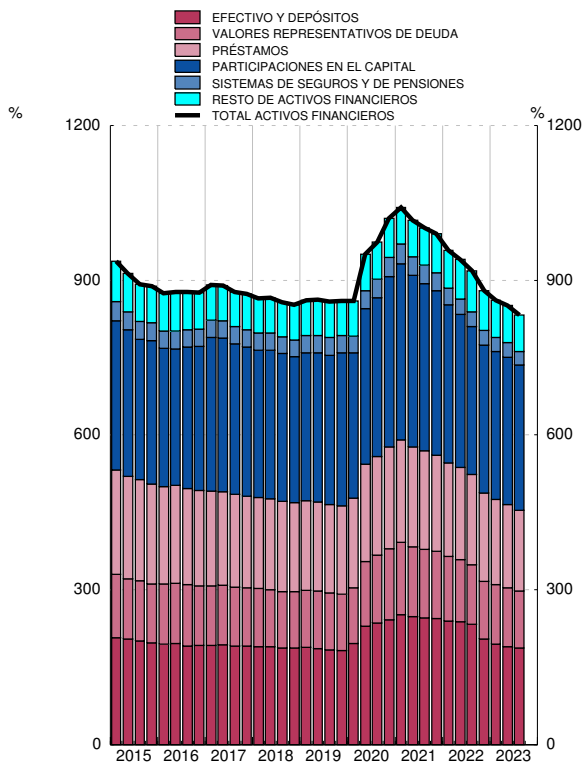

Fuente: CFEE (BE).

3. CUENTAS FINANCIERAS (SEC 2010)

3.2 Economía nacional
Cuenta de operaciones financieras

■ Serie representada gráficamente.

millones de euros

	Operaciones financieras netas	Adquisiciones netas de activos financieros						Pasivos netos contraídos						
		Total	Principales instrumentos					Total	Principales instrumentos					
			Efectivo y depósitos	Valores representativos de deuda	Préstamos	Participaciones en el capital y en fondos de inversión	Sistemas de seguros y de pensiones		Efectivo y depósitos	Valores representativos de deuda	Préstamos	Participaciones en el capital y en fondos de inversión	Sistemas de seguros y de pensiones	
1	2	3	4	5	6	7	8	9	10	11	12	13		
19	30 452	107 658	23 823	-16 325	51 164	36 122	10 651	77 206	-29 883	43 056	12 697	37 751	11 198	
20	12 064	768 162	434 228	175 137	91 338	75 432	-1 510	756 098	503 246	126 597	97 194	40 483	-2 725	
21	20 128	633 863	264 858	74 646	87 187	97 555	2 322	613 735	261 364	83 831	73 108	66 026	2 949	
22	20 746	39 497	-240 075	140 480	30 506	4 185	-2 903	18 751	-187 773	65 249	10 152	17 815	-881	
23	A	37 274	-47 033	-69 553	80 228	-55 403	23 883	3 172	-84 308	-134 153	91 395	-53 368	12 000	3 406
19 IV		9 644	31 762	13 348	-3 331	16 044	895	-245	22 118	22 373	-2 141	-5 548	10 702	-773
20 I		-254	124 083	134 498	12 197	14 597	19 928	-7 940	124 337	123 044	30 125	14 303	6 222	-7 476
II		1 639	455 460	275 606	97 435	63 352	21 687	2 349	453 821	304 619	78 337	63 081	11 988	1 608
III		2 068	70 520	9 823	37 799	-2 555	22 284	334	68 452	22 185	23 043	-3 061	14 440	273
IV		8 611	118 100	14 301	27 706	15 944	11 533	3 747	109 488	53 397	-4 907	22 872	7 833	2 870
21 I		783	132 062	92 347	31 067	1 000	38 078	1 877	131 279	89 465	38 059	12 747	18 650	1 745
II		3 574	247 599	93 442	21 807	58 174	35 913	645	244 025	81 762	28 283	69 063	25 052	811
III		7 590	71 077	22 599	-1 308	4 699	13 195	-2 177	63 487	19 569	9 370	-15 121	10 734	-1 900
IV		8 182	183 125	56 470	23 080	23 314	10 368	1 978	174 943	70 568	8 119	6 418	11 591	2 293
22 I		-2 483	38 730	13 038	51 851	-4 292	2 891	-2 222	41 213	43 029	12 113	-5 637	8 482	-1 656
II		4 732	208 790	69 317	43 018	33 281	7 575	26	204 058	85 694	16 799	32 835	7 111	548
III		6 383	58 872	-4 436	30 748	-2 768	-2 985	-1 064	52 489	-21 372	31 886	4 392	749	-371
IV		12 114	-266 895	-317 994	14 863	4 285	-3 295	357	-279 009	-295 124	4 451	-21 437	1 473	598
23 I		13 049	-58 309	-61 390	61 240	-25 182	14 715	3 784	-71 358	-57 705	38 627	-25 150	9 666	3 980
II		10 555	39 502	-9 082	13 093	5 788	-5 047	3 062	28 947	-46 738	37 953	1 401	-9 077	2 896
III		13 670	-28 226	919	5 895	-36 009	14 215	-3 674	-41 896	-29 710	14 816	-29 620	11 411	-3 470

ADQUISICIÓN NETA DE ACTIVOS FINANCIEROS
Tasa de variación interanual y sus contribuciones (a)

PASIVOS NETOS CONTRAÍDOS
Tasa de variación interanual y sus contribuciones (b)

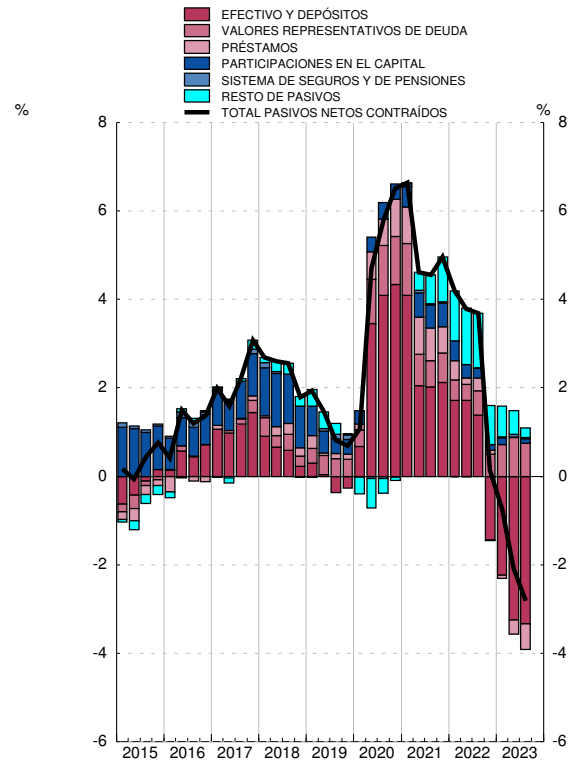
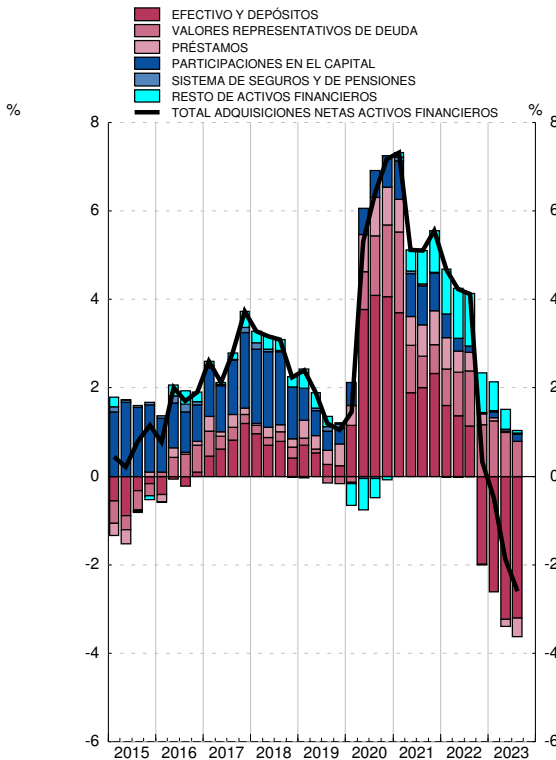

Fuente: CFEE (BE).

a. La tasa de variación interanual se calcula como: Total de adquisiciones netas de activos financieros / Saldo de activos financieros al inicio del periodo.

b. La tasa de variación interanual se calcula como: Total de pasivos netos contraídos / Saldo de pasivos al inicio del periodo.

3. CUENTAS FINANCIERAS (SEC 2010)

3.3 Sociedades no financieras Balance financiero

■ Serie representada gráficamente.

miles de millones de euros

	Activos financieros netos	Activos financieros						Pasivos					
		Total	Principales instrumentos					Total	Principales instrumentos				
			Efectivo y depósitos	Préstamos	Acciones cotizadas	Acciones no cotizadas y otras participaciones en el capital	Créditos comerciales		Valores representativos de deuda	Préstamos	Acciones cotizadas	Acciones no cotizadas y otras participaciones en el capital	Créditos comerciales
1	2	3	4	5	6	7	8	9	10	11	12	13	
19	-1 571	2 791	286	399	236	1 321	390	4 363	119	1 038	517	2 238	381
20	-1 651	2 790	320	398	210	1 322	365	4 441	131	1 073	487	2 312	365
21	-1 659	2 956	352	444	243	1 284	435	4 616	145	1 118	522	2 335	421
22	-1 648	3 032	349	449	229	1 333	470	4 680	119	1 122	465	2 436	463
23	-1 676	3 071	343	438	255	1 379	453	4 747	114	1 082	476	2 557	447
19 IV	-1 571	2 791	286	399	236	1 321	390	4 363	119	1 038	517	2 238	381
20 I	-1 533	2 681	290	396	178	1 318	356	4 214	112	1 046	394	2 241	350
II	-1 570	2 687	324	393	184	1 301	333	4 257	122	1 075	425	2 240	325
III	-1 578	2 702	323	399	183	1 292	358	4 280	127	1 075	422	2 233	353
IV	-1 651	2 790	320	398	210	1 322	365	4 441	131	1 073	487	2 312	365
21 I	-1 675	2 795	317	404	223	1 332	353	4 470	134	1 082	502	2 338	344
II	-1 674	2 868	328	434	232	1 336	359	4 542	137	1 119	515	2 351	347
III	-1 654	2 892	331	448	237	1 296	401	4 546	139	1 117	514	2 315	387
IV	-1 659	2 956	352	444	243	1 284	435	4 616	145	1 118	522	2 335	421
22 I	-1 647	2 911	344	447	230	1 290	415	4 558	139	1 117	488	2 331	407
II	-1 637	2 968	347	454	225	1 314	437	4 605	123	1 130	478	2 366	427
III	-1 610	2 995	352	463	209	1 316	470	4 605	119	1 149	430	2 361	464
IV	-1 648	3 032	349	449	229	1 333	470	4 680	119	1 122	465	2 436	463
23 I	-1 693	3 025	332	446	255	1 353	440	4 717	118	1 104	508	2 485	431
II	-1 698	3 051	337	439	265	1 367	435	4 748	113	1 087	504	2 537	430
III	-1 676	3 071	343	438	255	1 379	453	4 747	114	1 082	476	2 557	447

ACTIVOS FINANCIEROS
Porcentaje del PIB

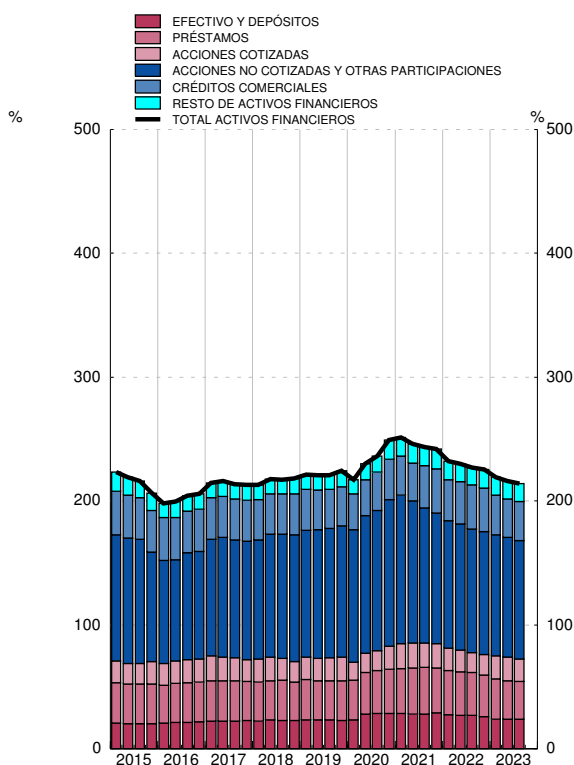

PASIVOS
Porcentaje del PIB

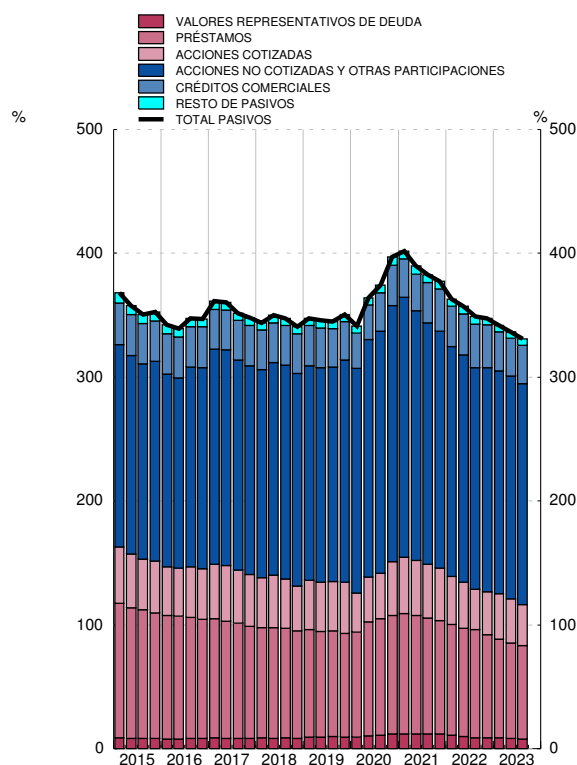

Fuente: CFEE (BE).

3. CUENTAS FINANCIERAS (SEC 2010)

3.4 Sociedades no financieras Cuenta de operaciones financieras

■ Serie representada gráficamente.

millones de euros

	Operaciones financieras netas	Adquisiciones netas de activos financieros						Pasivos netos contraídos					
		Total	Principales instrumentos					Total	Principales instrumentos				
			Efectivo y depósitos	Préstamos	Acciones cotizadas	Acciones no cotizadas y otras participaciones en el capital	Créditos comerciales		Valores representativos de deuda	Préstamos	Acciones cotizadas	Acciones no cotizadas y otras participaciones en el capital	Créditos comerciales
1	2	3	4	5	6	7	8	9	10	11	12	13	
19	7 226	49 825	14 758	27 130	7 745	-1 834	-3 427	42 599	14 467	10 227	5 714	23 040	-3 459
20	-5 981	33 738	36 129	2 734	-7 019	10 397	-23 539	39 719	11 006	38 610	1 293	26 930	-15 878
21	16 729	164 950	30 212	46 631	7 485	-10 892	71 726	148 221	13 679	49 906	13 639	20 403	55 043
22	41 056	86 352	-4 605	3 675	-228	29 766	37 048	45 296	-6 851	5 997	-7 441	20 850	43 661
23	20 062	-44 290	-5 706	-14 637	-5 016	-1 340	-17 618	-64 352	-7 278	-38 035	-37 562	33 489	-17 573
19 IV	10 887	15 161	8	9 483	903	-13 950	2 399	4 275	-1 191	-3 631	1 709	5 000	-3 046
20 I	-9 524	-36 807	3 274	-2 579	-313	9 724	-33 859	-27 283	-580	9 928	11	5 745	-31 188
II	2 550	16 146	34 200	-2 617	-2 913	3 918	-22 308	13 597	5 159	28 880	804	8 442	-24 944
III	-1 347	37 513	670	8 114	-754	6 878	25 068	38 859	3 323	506	1 094	7 999	28 452
IV	2 340	16 886	-2 015	-184	-3 039	-10 122	7 560	14 546	3 104	-705	-617	4 745	11 803
21 I	2 544	-8 628	-4 551	5 368	3 557	6 092	-12 531	-11 172	3 699	8 700	73	11 228	-21 445
II	7 552	67 961	11 286	29 534	3 163	6 210	6 687	60 409	3 048	38 466	8 666	4 790	1 985
III	7 037	47 732	2 363	16 084	4 126	-16 282	41 647	60 695	2 187	1 465	6 225	-4 642	39 225
IV	-405	57 885	21 114	-4 355	-3 361	-6 912	35 923	58 289	4 746	1 275	-1 324	9 027	35 278
22 I	-8 342	-21 347	-9 291	2 571	-2 395	14 367	-20 496	-13 005	1 073	-473	-69	4 985	-14 183
II	16 174	47 379	2 057	5 968	-2 869	11 558	22 598	31 205	-4 756	11 737	-4 896	9 855	20 402
III	12 462	49 936	3 293	7 920	-1 199	9 384	33 970	37 475	-1 895	16 609	-2 092	3 790	37 693
IV	20 762	10 383	-664	-12 784	6 235	-5 543	976	-10 379	-1 274	-21 876	-384	2 219	-251
23 I	8 466	-56 497	-16 659	-5 142	1 133	-932	-31 010	-64 962	-2 570	-17 988	-12 274	16 482	-33 354
II	4 130	-13 493	4 911	-7 626	-2 352	-11 577	-4 613	-17 622	-5 380	-13 740	-22 065	7 216	-684
III	7 467	25 700	6 042	-1 868	-3 797	11 170	18 004	18 233	671	-6 308	-3 223	9 791	16 464

ADQUISICIÓN NETA DE ACTIVOS FINANCIEROS
Tasa de variación interanual y sus contribuciones (a)

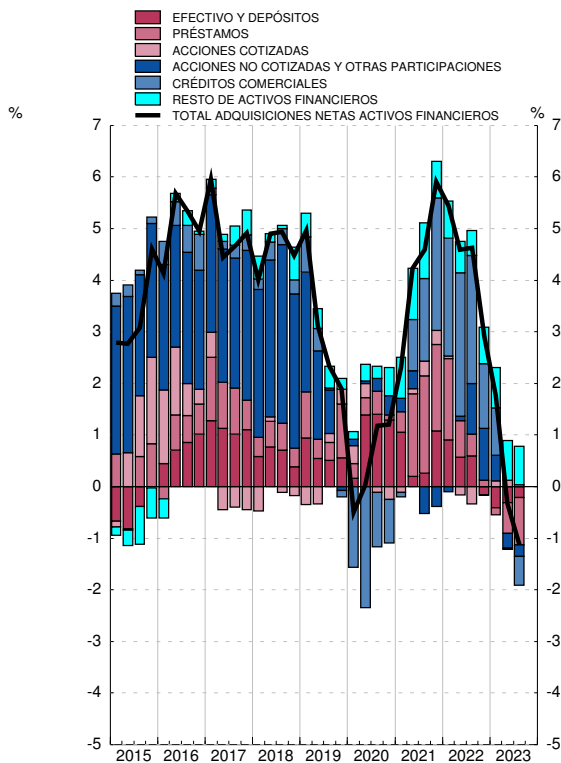

PASIVOS NETOS CONTRAÍDOS
Tasa de variación interanual y sus contribuciones (b)

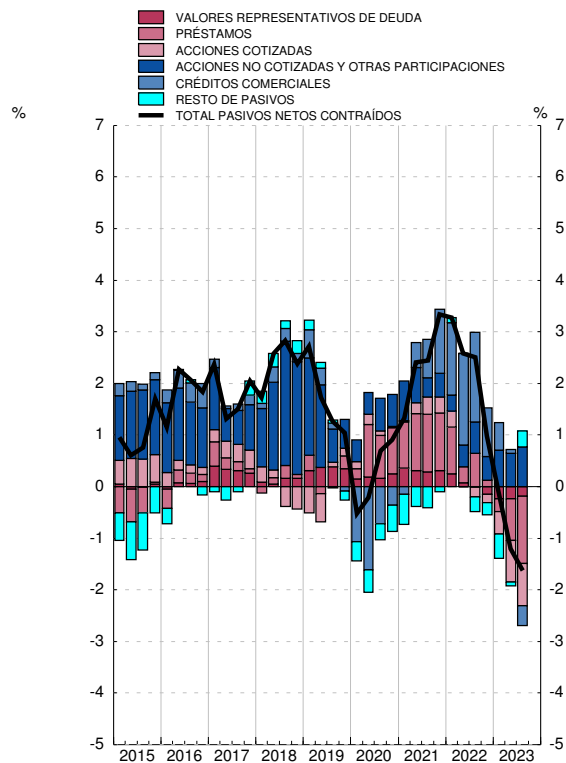

Fuente: CFEE (BE).

a. La tasa de variación interanual se calcula como: Total de adquisiciones netas de activos financieros / Saldo de activos financieros al inicio del periodo.

b. La tasa de variación interanual se calcula como: Total de pasivos netos contraídos / Saldo de pasivos al inicio del periodo.

3. CUENTAS FINANCIERAS (SEC 2010)

3.5 Instituciones financieras
Balance financiero

■ Serie representada gráficamente.

miles de millones de euros

	1	Activos financieros						Pasivos						
		2	Principales instrumentos					8	Principales instrumentos					
			Efectivo y depósitos	Valores representativos de deuda	Préstamos	Participaciones en el capital	Participaciones en fondos de inversión		9	Efectivo y depósitos	Valores representativos de deuda	Participaciones en el capital	Participaciones en fondos de inversión	Sistemas de seguros y de pensiones
19	23	4 724	974	1 295	1 403	667	161	4 701	2 639	438	605	320	408	
20	53	5 247	1 275	1 487	1 458	620	175	5 194	3 134	451	557	321	413	
21	39	5 575	1 450	1 531	1 484	649	221	5 535	3 407	452	589	374	413	
22	-89	5 196	1 162	1 451	1 493	633	177	5 285	3 223	420	603	352	362	
23	-96	5 158	1 093	1 495	1 447	664	174	5 254	3 090	453	627	381	372	
A														
19 IV	23	4 724	974	1 295	1 403	667	161	4 701	2 639	438	605	320	408	
20 I	76	4 795	1 074	1 284	1 421	599	141	4 719	2 764	424	524	288	387	
II	72	5 141	1 253	1 399	1 465	604	156	5 069	3 066	441	531	302	400	
III	91	5 161	1 258	1 446	1 450	600	162	5 070	3 084	443	516	306	404	
IV	53	5 247	1 275	1 487	1 458	620	175	5 194	3 134	451	557	321	413	
21 I	45	5 356	1 342	1 501	1 460	635	190	5 311	3 228	451	580	337	409	
II	41	5 460	1 387	1 515	1 479	646	207	5 419	3 309	449	593	355	410	
III	31	5 494	1 412	1 519	1 465	648	210	5 463	3 335	451	602	363	408	
IV	39	5 575	1 450	1 531	1 484	649	221	5 535	3 407	452	589	374	413	
22 I	6	5 555	1 449	1 518	1 479	649	207	5 549	3 452	424	603	365	395	
II	-30	5 569	1 485	1 482	1 505	629	190	5 599	3 544	413	590	348	375	
III	-41	5 541	1 459	1 463	1 495	627	182	5 582	3 527	411	585	343	363	
IV	-89	5 196	1 162	1 451	1 493	633	177	5 285	3 223	420	603	352	362	
23 I	-77	5 198	1 115	1 508	1 470	649	179	5 275	3 163	431	617	368	374	
II	-73	5 192	1 075	1 512	1 477	665	179	5 265	3 116	447	616	378	378	
III	-96	5 158	1 093	1 495	1 447	664	174	5 254	3 090	453	627	381	372	

ACTIVOS FINANCIEROS
Porcentaje del PIB

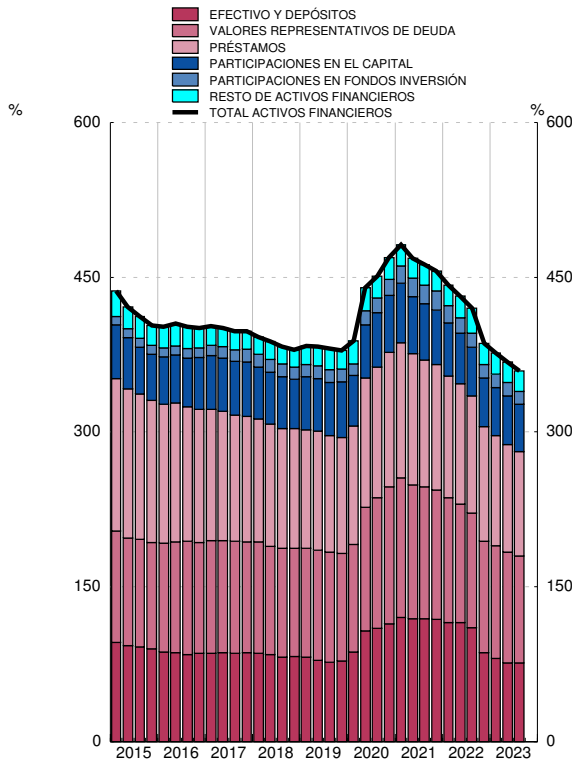

PASIVOS
Porcentaje del PIB

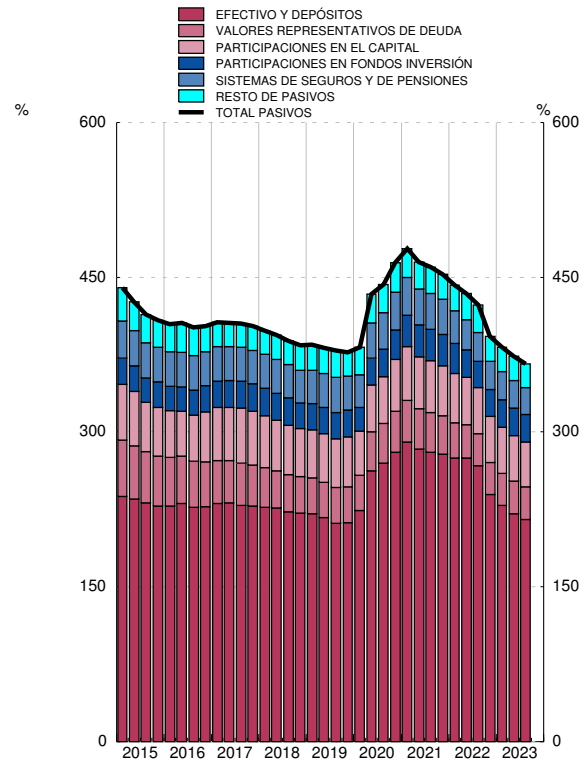

Fuente: CFEE (BE).

3. CUENTAS FINANCIERAS (SEC 2010)

3.6 Instituciones financieras Cuenta de operaciones financieras

■ Serie representada gráficamente.

millones de euros

	Operaciones financieras netas	Adquisiciones netas de activos financieros						Pasivos netos contraídos					
		Total	Principales instrumentos					Total	Principales instrumentos				
			Efectivo y depósitos	Valores representativos de deuda	Préstamos	Participaciones en el capital	Participaciones en fondos de inversión		Efectivo y depósitos	Valores representativos de deuda	Participaciones en el capital	Participaciones en fondos de inversión	Sistemas de seguros y de pensiones
1	2	3	4	5	6	7	8	9	10	11	12	13	
19	29 914	8 022	-20 883	-13 213	14 609	16 845	8 860	-21 892	-30 052	7 059	10 234	-1 236	10 800
20	28 871	581 486	304 886	179 235	62 494	25 475	12 953	552 615	503 163	15 536	9 329	2 931	-2 488
21	37 753	336 905	162 811	74 439	31 178	12 389	33 224	299 152	261 340	426	2 084	29 899	-1 491
22	40 347	-137 616	-289 983	129 032	14 883	3 700	-19 222	-177 963	-187 941	-4 334	-6 238	10 644	-928
23	20 966	-54 294	-71 848	50 241	-42 745	17 153	-9 148	-75 260	-134 253	26 137	1 568	14 505	2 936
19 IV	10 514	21 369	20 820	-4 825	5 290	5 398	6 447	10 855	22 347	9 896	1 991	2 002	-764
20 I	7 506	133 595	97 663	12 493	17 720	3 825	-2 568	126 089	123 006	1 154	2 128	-1 661	-7 378
II	3 810	327 252	180 731	94 524	45 554	3 886	5 687	323 442	304 592	6 510	2 029	713	1 709
III	7 066	37 014	8 013	38 944	-12 555	6 731	2 997	29 948	22 167	810	3 187	2 160	262
IV	10 489	83 624	18 478	33 274	11 775	11 033	6 837	73 135	53 399	7 062	1 985	1 719	2 918
21 I	11 951	118 217	63 723	31 029	-308	2 063	10 479	106 266	89 504	-1 708	132	7 217	-2 097
II	3 790	104 758	46 789	21 560	22 853	-241	11 638	100 968	81 754	740	418	11 178	670
III	7 104	31 654	18 207	-1 251	-10 829	7 630	4 330	24 550	19 536	-1 005	1 710	7 440	-2 181
IV	14 908	82 275	34 091	23 100	19 462	2 937	6 778	67 367	70 546	2 398	-176	4 064	2 117
22 I	7 936	49 206	-1 831	50 575	-4 467	-76	-4 434	41 270	42 997	-16 661	1 617	1 949	-1 509
II	9 658	97 294	30 813	38 391	25 009	538	-3 095	87 636	85 640	588	-438	2 590	364
III	10 955	2 120	-29 457	29 163	-12 745	2 329	-5 054	-8 835	-21 433	4 531	-1 823	874	-549
IV	11 798	-286 237	-289 508	10 904	7 086	908	-6 638	-298 035	-295 145	7 209	-5 593	5 231	766
23 I	6 357	-17 903	-47 707	42 388	-20 352	6 715	-2 335	-24 260	-57 725	7 692	-1 385	6 843	4 001
II	6 233	-18 195	-38 592	7 510	8 700	7 452	-4 156	-24 428	-46 776	12 639	1 652	4 121	2 470
III	8 376	-18 195	14 450	343	-31 093	2 986	-2 657	-26 571	-29 752	5 805	1 302	3 541	-3 535

ADQUISICIÓN NETA DE ACTIVOS FINANCIEROS
Tasa de variación interanual y sus contribuciones (a)

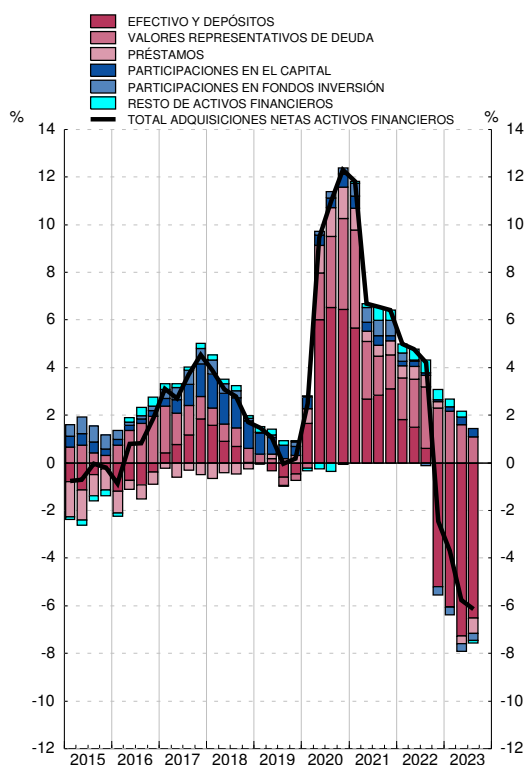

PASIVOS NETOS CONTRAÍDOS
Tasa de variación interanual y sus contribuciones (b)

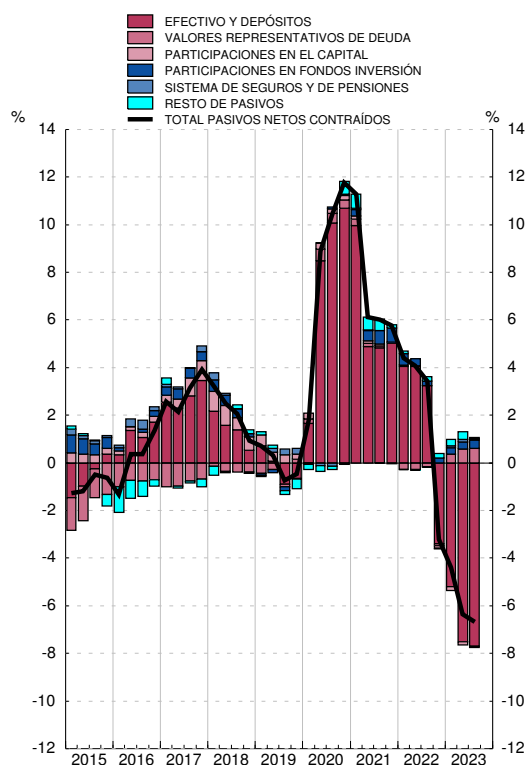

Fuente: CFEE (BE).

a. La tasa de variación interanual se calcula como: Total de adquisiciones netas de activos financieros / Saldo de activos financieros al inicio del periodo.

b. La tasa de variación interanual se calcula como: Total de pasivos netos contraídos / Saldo de pasivos al inicio del periodo.

3. CUENTAS FINANCIERAS (SEC 2010)

3.7 Administraciones Públicas
Balance financiero

■ Serie representada gráficamente.

miles de millones de euros

	Activos financieros netos	Activos financieros						Pasivos				
		Total	Principales instrumentos					Total	Principales instrumentos			
			Efectivo y depósitos	Valores representativos de deuda	Préstamos	Participaciones en el capital y en fondos de inversión	Otras cuentas pendientes de cobro		Valores representativos de deuda	Préstamos	Créditos comerciales	Otras cuentas pendientes de pago
1	2	3	4	5	6	7	8	9	10	11	12	
19	-1 058	745	101	30	323	185	107	1 804	1 281	405	12	98
20	-1 202	778	115	27	346	184	106	1 979	1 409	452	9	102
21	-1 222	841	148	28	350	193	123	2 063	1 426	474	11	142
22	-1 038	901	163	32	361	202	144	1 940	1 262	483	11	173
23	-1 046	934	199	34	363	194	144	1 981	1 312	480	10	167
19 IV	-1 058	745	101	30	323	185	107	1 804	1 281	405	12	98
20 I	-1 044	761	126	29	319	187	99	1 805	1 286	409	9	93
II	-1 129	806	146	30	340	189	101	1 935	1 378	432	8	110
III	-1 149	804	144	29	342	189	100	1 952	1 412	432	9	92
IV	-1 202	778	115	27	346	184	106	1 979	1 409	452	9	102
21 I	-1 191	800	142	28	342	187	101	1 991	1 415	464	7	96
II	-1 212	828	159	27	348	188	105	2 040	1 426	478	7	118
III	-1 214	837	165	28	347	191	107	2 051	1 438	477	8	119
IV	-1 222	841	148	28	350	193	123	2 063	1 426	474	11	142
22 I	-1 153	852	157	30	347	198	120	2 005	1 383	473	8	131
II	-1 088	883	172	31	349	202	128	1 971	1 317	480	9	154
III	-1 020	921	200	32	351	206	133	1 941	1 287	477	10	156
IV	-1 038	901	163	32	361	202	144	1 940	1 262	483	11	173
23 I	-1 057	924	190	34	362	199	139	1 981	1 312	483	8	167
II	-1 082	950	208	34	366	196	147	2 032	1 333	489	9	190
III	-1 046	934	199	34	363	194	144	1 981	1 312	480	10	167

ACTIVOS FINANCIEROS
Porcentaje del PIB

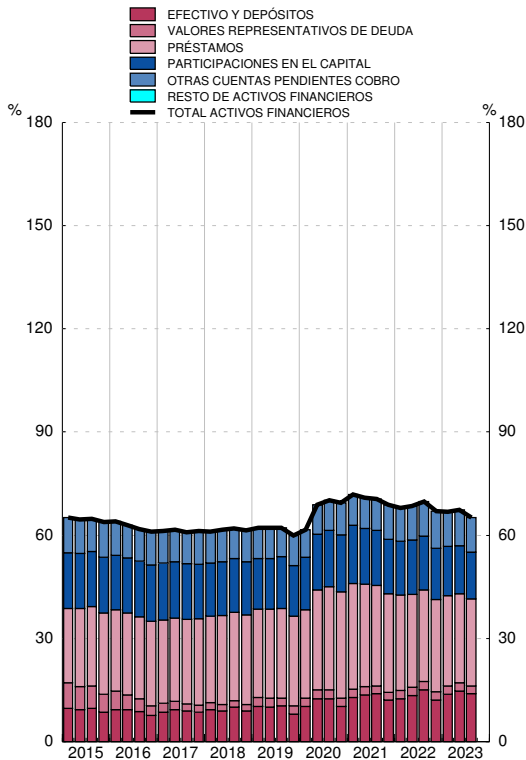

PASIVOS
Porcentaje del PIB

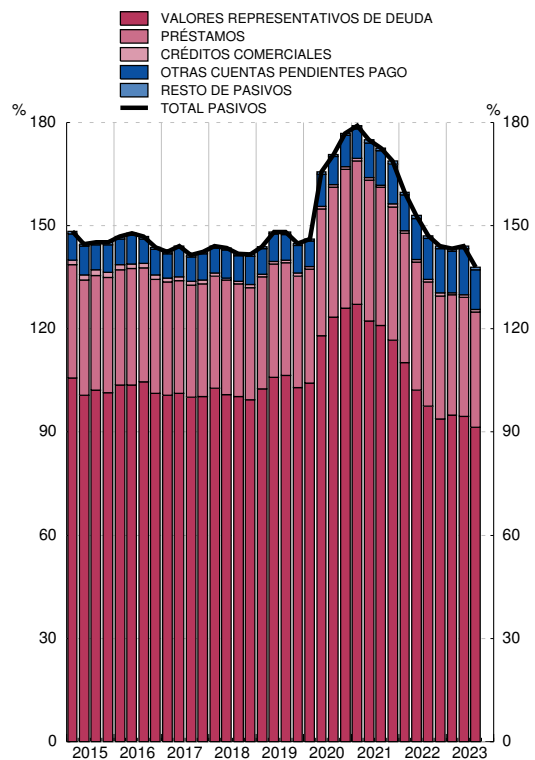

Fuente: CFEE (BE).

3. CUENTAS FINANCIERAS (SEC 2010)

3.8 Administraciones Públicas
Cuenta de operaciones financieras

■ Serie representada gráficamente.

millones de euros

	Operaciones financieras netas	Adquisiciones netas de activos financieros						Pasivos netos contraídos				
		Total	Principales instrumentos					Total	Principales instrumentos			
			Efectivo y depósitos	Valores representativos de deuda	Préstamos	Participaciones en el capital y en fondos de inversión	Otras cuentas pendientes de cobro		Valores representativos de deuda	Préstamos	Créditos comerciales	Otras cuentas pendientes de pago
1	2	3	4	5	6	7	8	9	10	11	12	
19	-37 855	-1 715	-7 821	-1 263	9 424	-512	-1 543	36 140	21 530	12 309	970	1 159
20	-113 767	36 578	14 508	-2 897	26 110	171	-1 314	150 345	100 055	49 837	-2 307	3 342
21	-82 397	60 231	32 622	1 195	9 377	-335	17 372	142 628	69 726	26 370	1 209	41 149
22	-63 148	53 681	15 097	6 037	11 949	-148	20 746	116 829	76 434	8 829	364	31 128
23	-22 749	40 932	36 264	2 313	1 979	546	-171	63 680	72 537	-2 168	-803	-6 464
19 IV	-17 992	-21 304	-27 406	1 277	1 271	-597	4 151	-3 313	-10 845	-1 068	2 563	6 099
20 I	-11 078	16 878	25 390	-361	-543	282	-7 889	27 955	29 551	7 221	-2 882	-5 788
II	-62 240	43 012	20 370	440	20 414	32	1 756	105 252	66 668	22 531	-870	17 155
III	-4 454	-2 211	-2 855	-504	1 885	29	-767	2 243	18 910	637	547	-17 788
IV	-35 995	-21 101	-28 397	-2 471	4 354	-172	5 585	14 895	-15 073	19 448	898	9 763
21 I	-22 626	19 004	27 001	663	-4 060	106	-4 705	41 630	36 068	10 518	-2 433	-6 279
II	-34 730	27 079	17 169	-21	5 786	115	4 030	61 809	24 495	14 090	316	22 809
III	-956	7 748	5 529	507	-556	5	2 262	8 704	8 187	-956	168	1 070
IV	-24 085	6 401	-17 077	47	8 207	-561	15 785	30 485	975	2 717	3 158	23 549
22 I	-6 131	6 570	9 462	2 506	-2 396	115	-3 116	12 701	27 701	-845	-2 360	-11 632
II	-25 309	27 545	15 089	1 871	2 304	84	8 197	52 854	20 967	6 759	894	24 087
III	6 339	35 713	27 252	1 122	2 057	166	5 115	29 374	29 250	-2 416	427	1 986
IV	-38 047	-16 147	-36 706	538	9 984	-513	10 550	21 900	-1 484	5 331	1 403	16 687
23 I	-343	24 603	26 915	2 267	312	58	-4 949	24 946	33 504	27	-2 665	-5 929
II	-30 867	29 902	17 875	-556	4 715	68	7 800	60 769	30 693	6 283	952	22 370
III	8 461	-13 573	-8 526	603	-3 048	420	-3 021	-22 034	8 339	-8 477	910	-22 905

ADQUISICIÓN NETA DE ACTIVOS FINANCIEROS
Tasa de variación interanual y sus contribuciones (a)

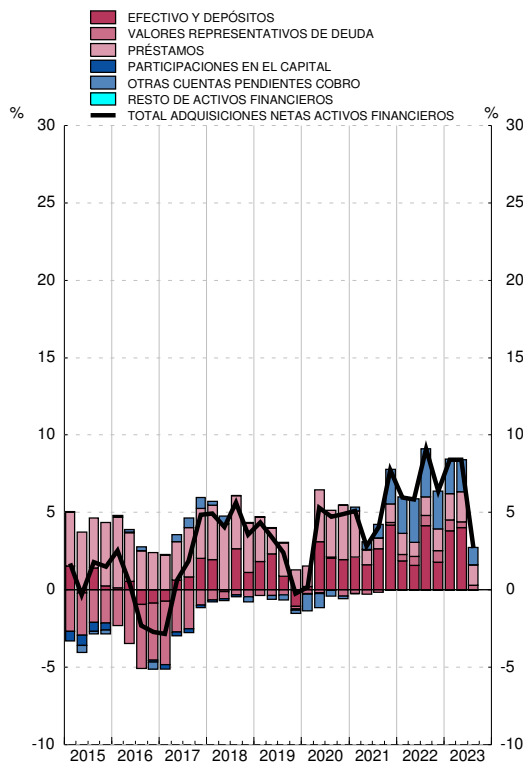

PASIVOS NETOS CONTRAÍDOS
Tasa de variación interanual y sus contribuciones (b)

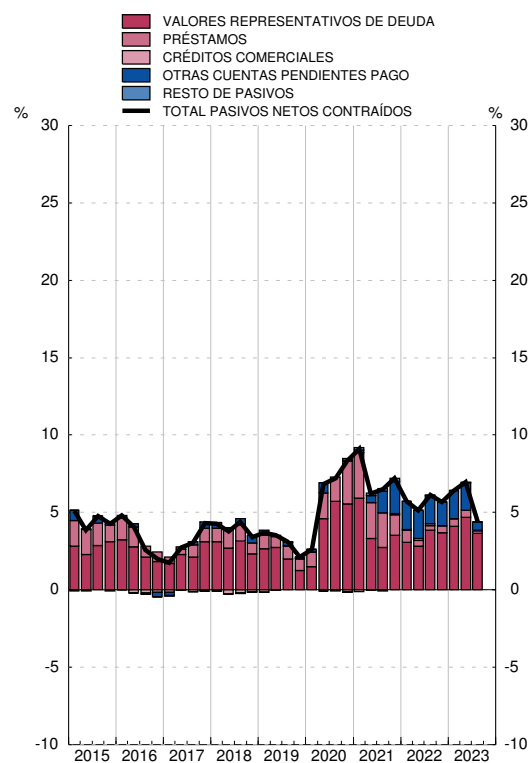

Fuente: CFEE (BE).

a. La tasa de variación interanual se calcula como: Total de adquisiciones netas de activos financieros / Saldo de activos financieros al inicio del periodo.

b. La tasa de variación interanual se calcula como: Total de pasivos netos contraídos / Saldo de pasivos al inicio del periodo.

3. CUENTAS FINANCIERAS (SEC 2010)

3.9 Hogares de ISFLSH
Balance financiero

■ Serie representada gráficamente.

miles de millones de euros

	1	Activos financieros						Pasivos				
		2	Principales instrumentos					8	Principales instrumentos			
			3	4	5	6	7		10	11	12	
		Total	Efectivo y depósitos	Valores representativos de deuda	Participaciones en el capital	Participaciones en fondos de inversión	Sistemas de seguros y de pensiones	Total	Préstamos	Créditos comerciales	Otras cuentas pendientes de pago	
19		1 694	2 452	917	13	725	346	384	758	708	12	38
20		1 848	2 599	996	14	760	359	388	750	700	12	38
21		1 966	2 731	1 035	13	803	419	388	765	704	18	42
22		1 954	2 716	1 075	13	825	386	335	762	704	11	47
23		2 052	2 798	1 046	36	875	418	342	747	689	10	47
19 IV	A	1 694	2 452	917	13	725	346	384	758	708	12	38
20 I		1 626	2 376	925	12	694	313	364	751	704	11	36
II		1 724	2 481	966	14	707	333	377	757	710	11	37
III		1 723	2 472	969	15	696	338	380	749	701	13	35
IV		1 848	2 599	996	14	760	359	388	750	700	12	38
21 I		1 886	2 630	1 002	14	783	377	385	744	698	9	36
II		1 934	2 697	1 020	14	796	395	386	762	712	11	39
III		1 918	2 672	1 017	13	792	401	385	755	703	15	37
IV		1 966	2 731	1 035	13	803	419	388	765	704	18	42
22 I		1 944	2 703	1 050	10	796	405	370	758	704	13	42
II		1 931	2 704	1 071	10	803	383	348	773	717	12	44
III		1 890	2 651	1 066	10	788	376	336	762	708	12	42
IV		1 954	2 716	1 075	13	825	386	335	762	704	11	47
23 I		1 992	2 746	1 051	25	843	407	345	754	696	13	45
II		2 053	2 816	1 057	31	863	418	348	764	704	11	49
III		2 052	2 798	1 046	36	875	418	342	747	689	10	47

ACTIVOS FINANCIEROS
Porcentaje del PIB

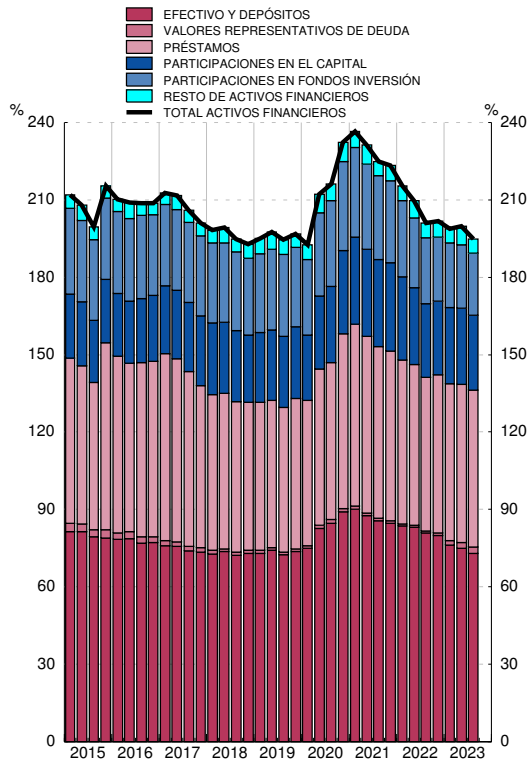

PASIVOS
Porcentaje del PIB

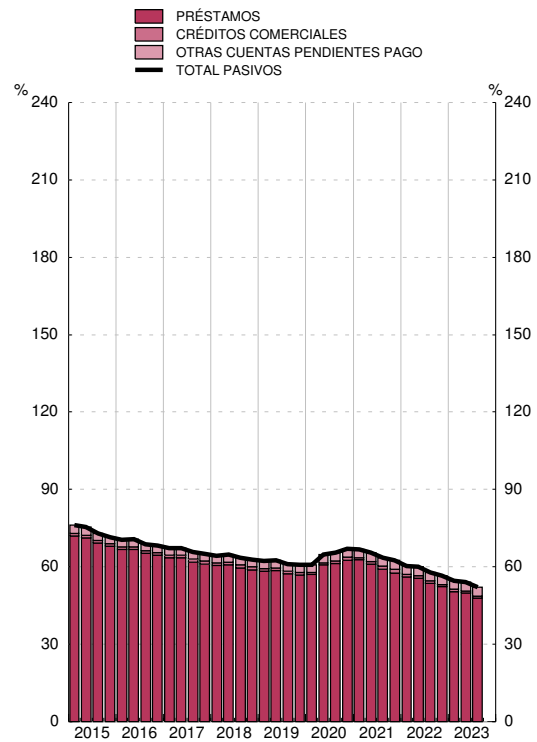

Fuente: CFEE (BE).

3. CUENTAS FINANCIERAS (SEC 2010)

3.10 Hogares de ISFLSH Cuenta de operaciones financieras

■ Serie representada gráficamente.

millones de euros

	1	Adquisiciones netas de activos financieros					Pasivos netos contraídos					
		2	Principales instrumentos				8	Principales instrumentos				
			3	4	5	6		7	10	11	12	
		Total	Efectivo y depósitos	Valores representativos de deuda	Participaciones en el capital	Participaciones en fondos de inversión	Sistemas de seguros y de pensiones	Total	Préstamos	Créditos comerciales	Otras cuentas pendientes de pago	
19		31 167	51 526	37 769	-237	1 918	3 203	8 947	20 359	574	-961	20 746
20		102 941	116 361	78 704	-793	15 144	12 344	-4 301	13 419	-4 227	436	17 211
21		48 043	71 777	39 213	-546	7 674	33 624	-634	23 734	6 822	5 779	11 133
22		2 491	37 080	39 416	3 679	-21 771	12 432	-5 172	34 589	3 665	-7 097	38 022
23		18 995	10 618	-28 263	20 851	-1 710	20 148	148	-8 376	-12 722	-503	4 849
19 IV	A	6 235	16 536	19 926	392	-1 621	3 003	-272	10 301	-209	-511	11 021
20 I		12 841	10 417	8 170	-468	7 713	1 291	-7 531	-2 425	-3 529	-941	2 045
II		57 519	69 050	40 305	1 048	7 018	2 290	1 664	11 530	6 299	20	5 211
III		803	-1 796	3 995	405	2 006	2 988	-768	-2 599	-7 885	1 967	3 319
IV		31 778	38 690	26 234	-1 779	-1 593	5 775	2 333	6 913	887	-611	6 636
21 I		8 914	3 469	6 174	261	1 503	9 397	-975	-5 445	-2 266	-2 871	-308
II		26 962	47 801	18 198	-620	2 712	9 040	1 244	20 839	14 972	2 016	3 852
III		-5 595	-16 057	-3 500	-448	3 504	6 351	-2 357	-10 462	-8 134	3 343	-5 671
IV		17 763	36 564	18 341	261	-45	8 836	1 454	18 802	2 250	3 292	13 260
22 I		4 054	4 300	14 698	-2 171	-6 060	1 053	-2 095	247	648	-5 577	5 176
II		4 209	36 571	21 357	1 572	-3 451	3 202	-2 089	32 362	14 515	-700	18 547
III		-23 372	-28 897	-5 524	-959	-7 670	803	-1 383	-5 525	-9 028	-306	3 809
IV		17 601	25 106	8 885	5 237	-4 590	7 374	396	7 505	-2 470	-515	10 490
23 I		-1 430	-8 511	-23 940	9 858	-3 290	12 108	2 213	-7 081	-6 962	2 340	-2 460
II		31 059	41 288	6 723	6 501	-1 167	5 500	1 545	10 229	8 655	-2 661	4 235
III		-10 634	-22 158	-11 046	4 491	2 747	2 539	-3 610	-11 524	-14 415	-183	3 074

ADQUISICIÓN NETA DE ACTIVOS FINANCIEROS
Tasa de variación interanual y sus contribuciones (a)

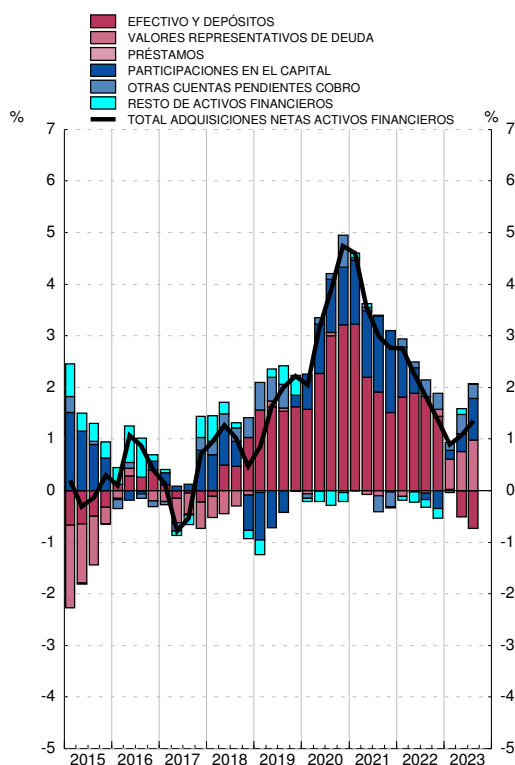

PASIVOS NETOS CONTRAÍDOS
Tasa de variación interanual y sus contribuciones (b)

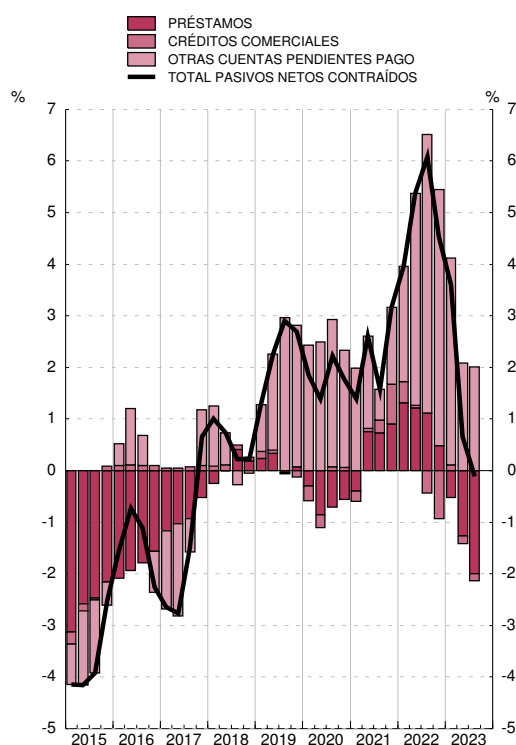

Fuente: CFEE (BE).

a. La tasa de variación interanual se calcula como: Total de adquisiciones netas de activos financieros / Saldo de activos financieros al inicio del periodo.

b. La tasa de variación interanual se calcula como: Total de pasivos netos contraídos / Saldo de pasivos al inicio del periodo.

3. CUENTAS FINANCIERAS (SEC 2010)

3.11 Resto del mundo Balance financiero

■ Serie representada gráficamente.

miles de millones de euros

	1	Activos financieros						Pasivos						
		2	Principales instrumentos					8	Principales instrumentos					
			3	4	5	6	7		9	10	11	6	7	
		Total	Efectivo y depósitos	Valores representativos de deuda	Préstamos	Participaciones en el capital	Participaciones en fondos inversión	Total	Efectivo y depósitos	Valores representativos de deuda	Préstamos	Participaciones en el capital	Participaciones en fondos inversión	
19		925	3 161	742	896	407	943	7	2 236	377	414	276	716	252
20		966	3 263	831	907	429	922	7	2 297	397	462	282	660	286
21		890	3 449	869	928	443	1 007	9	2 559	442	495	317	729	361
22		837	3 477	962	806	445	1 024	10	2 640	484	521	341	739	297
23		783	3 562	944	851	451	1 073	12	2 779	531	565	351	776	304
19 IV	A	925	3 161	742	896	407	943	7	2 236	377	414	276	716	252
20 I		889	3 141	785	896	411	845	6	2 252	432	414	279	661	224
II		917	3 215	822	920	407	874	6	2 298	440	441	275	662	250
III		927	3 205	814	923	411	875	7	2 278	420	449	277	662	260
IV		966	3 263	831	907	429	922	7	2 297	397	462	282	660	286
21 I		947	3 309	836	918	443	949	8	2 362	406	478	287	686	311
II		925	3 372	846	925	461	979	8	2 447	427	488	293	716	332
III		934	3 419	845	939	457	989	9	2 486	430	488	309	719	338
IV		890	3 449	869	928	443	1 007	9	2 559	442	495	317	729	361
22 I		866	3 468	921	882	445	1 007	10	2 602	464	513	322	746	338
II		841	3 457	945	826	449	1 002	10	2 616	472	515	329	738	312
III		797	3 468	934	814	461	981	10	2 671	478	520	335	750	300
IV		837	3 477	962	806	445	1 024	10	2 640	484	521	341	739	297
23 I		851	3 540	963	823	445	1 069	11	2 689	483	556	342	754	308
II		816	3 573	955	853	445	1 074	12	2 757	511	564	350	769	311
III		783	3 562	944	851	451	1 073	12	2 779	531	565	351	776	304

ACTIVOS FINANCIEROS
Porcentaje del PIB

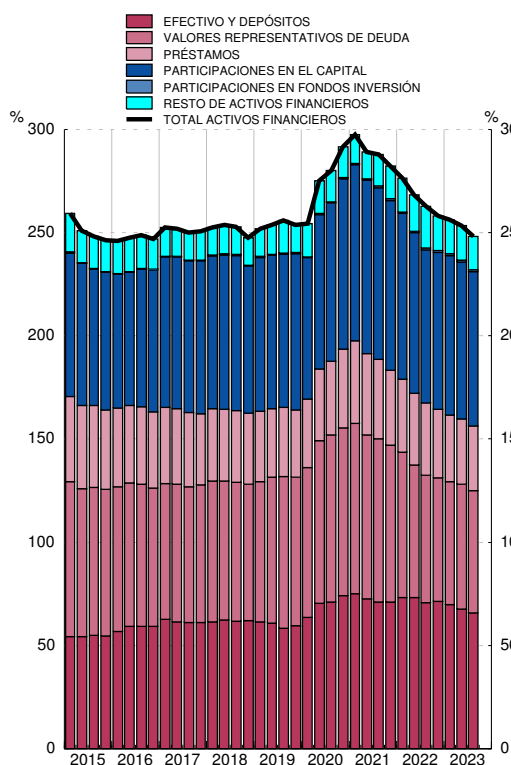

PASIVOS
Porcentaje del PIB

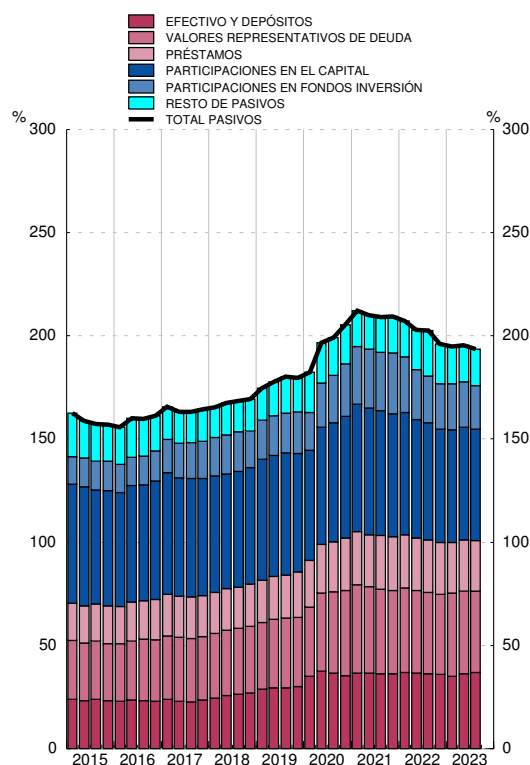

Fuente: CFEE (BE).

3. CUENTAS FINANCIERAS (SEC 2010)

3.12 Resto del mundo Cuenta de operaciones financieras

■ Serie representada gráficamente.

millones de euros

	Operaciones financieras netas	Adquisiciones netas de activos financieros						Pasivos netos contraídos						
		Total	Principales instrumentos					Total	Principales instrumentos					
			Efectivo y depósitos	Valores representativos de deuda	Préstamos	Participaciones en el capital	Participaciones en fondos inversión		Efectivo y depósitos	Valores representativos de deuda	Préstamos	Participaciones en el capital	Participaciones en fondos inversión	
1	2	3	4	5	6	7	8	9	10	11	6	7		
19	-30 452	101 724	-4 466	73 915	-4 583	33 587	-140	132 176	49 239	14 534	33 884	18 768	13 050	
20	-12 064	149 333	93 594	2 785	20 143	35 048	932	161 397	24 576	51 324	14 286	41 352	29 578	
21	-20 128	178 018	26 661	51 112	15 026	49 505	1 107	198 146	30 155	41 927	29 104	29 347	52 794	
22	-20 746	149 036	89 243	11 387	749	29 684	237	169 782	36 942	86 618	21 102	33 451	-17 160	
23	-37 274	45 967	-19 094	55 902	3 245	5 512	74	83 242	45 507	44 735	1 210	17 724	-256	
19 IV	A	-9 644	31 515	20 935	6 022	-1 870	7 295	-1	41 159	11 910	4 832	19 722	-11 261	8 748
20 I		254	71 992	41 121	26 870	3 450	5 529	133	71 737	52 575	8 942	3 744	18 727	641
II		-1 639	47 042	39 145	3 971	-3 177	10 719	154	48 681	10 131	23 069	-2 906	11 290	9 283
III		-2 068	8 228	-4 966	-6 955	4 842	11 836	266	10 296	-17 328	7 801	5 349	14 423	5 523
IV		-8 611	22 071	18 294	-21 101	15 027	6 964	379	30 683	-20 802	11 513	8 099	-3 089	14 131
21 I		-783	55 120	2 510	28 831	13 496	8 248	340	55 903	5 391	21 839	1 749	10 025	17 992
II		-3 574	64 882	10 849	17 638	17 928	17 056	164	68 456	22 529	11 161	7 038	14 971	13 110
III		-7 590	23 698	-9 019	10 596	-5 107	7 555	319	31 288	-5 988	-81	14 713	3 148	7 188
IV		-8 182	34 318	22 321	-5 953	-11 291	16 645	284	42 499	8 223	9 008	5 605	1 202	14 504
22 I		2 483	64 402	50 150	-2 070	2 372	11 013	-34	61 919	20 159	37 669	3 716	10 433	-5 045
II		-4 732	30 447	19 127	-3 193	2 178	6 095	198	35 180	2 750	23 025	2 624	7 392	-635
III		-6 383	31 494	-15 694	17 941	8 927	4 765	87	37 877	1 242	16 803	1 768	7 823	-6 706
IV		-12 114	22 693	35 661	-1 291	-12 729	7 811	-14	34 806	12 791	9 121	12 994	7 803	-4 774
23 I		-13 049	21 543	2 754	9 071	-1 290	5 739	-163	34 592	-931	31 685	-1 322	6 635	3 990
II		-10 555	21 877	-8 617	34 359	268	-5 555	63	32 432	29 039	9 499	4 655	115	-1 576
III		-13 670	2 547	-13 230	12 472	4 266	5 328	173	16 217	17 400	3 551	-2 123	10 975	-2 670

ADQUISICIÓN NETA DE ACTIVOS FINANCIEROS
Tasa de variación interanual y sus contribuciones (a)

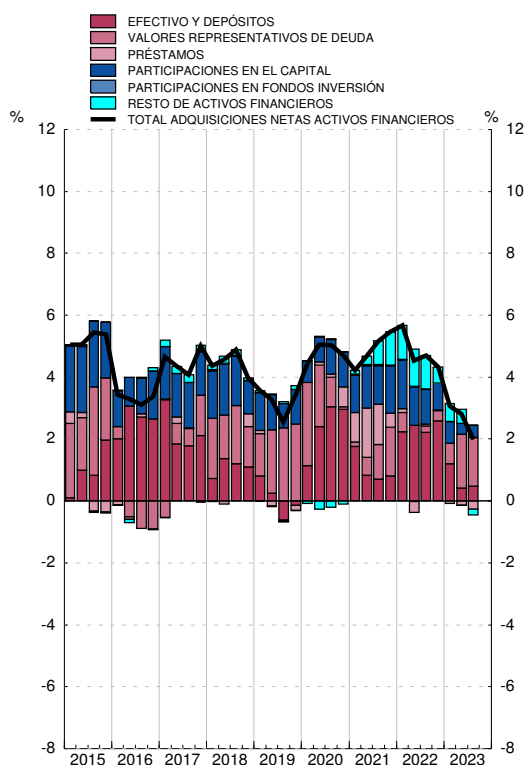

PASIVOS NETOS CONTRAÍDOS
Tasa de variación interanual y sus contribuciones (b)

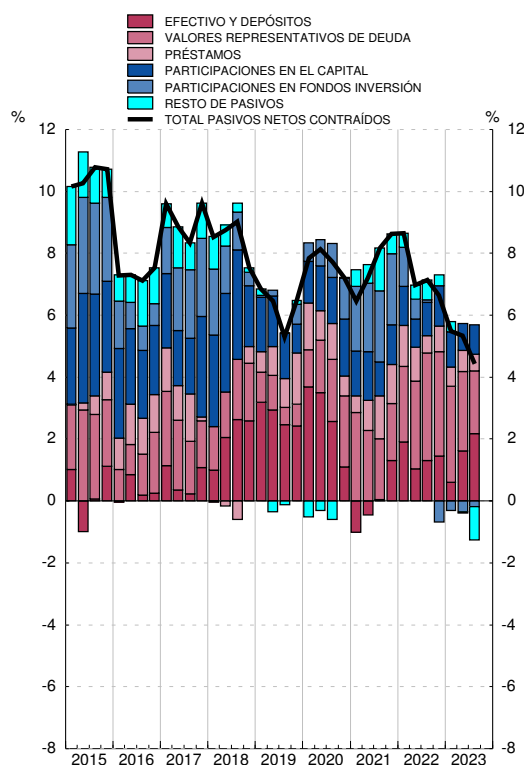

Fuente: CFEE (BE).

a. La tasa de variación interanual se calcula como: Total de adquisiciones netas de activos financieros / Saldo de activos financieros al inicio del periodo.

b. La tasa de variación interanual se calcula como: Total de pasivos netos contraídos / Saldo de pasivos al inicio del periodo.

3. CUENTAS FINANCIERAS TRIMESTRALES (SEC2010)
B) Cartera de valores de los sectores institucionales (*)

3.13 (1ª parte) Valores representativos de deuda
Saldos

miles de millones de euros

	Sectores residentes					Sociedades no financieras					Instituciones financieras				
	Total	Emisiones de:				Total	Emisiones de:				Total	Emisiones de:			
		SnF	IIF	AAPP	RdM		SnF	IIF	AAPP	RdM		SnF	IIF	AAPP	RdM
1	2	3	4	5	6	7	8	9	10	11	12	13	14	15	
19	1 355,3	34,6	205,6	701,1	413,9	16,8	1,6	9,6	1,1	4,5	1 295,4	30,7	191,7	677,7	395,3
20	1 546,2	45,0	217,7	821,3	462,2	18,1	1,8	10,2	1,1	4,8	1 487,0	41,2	202,3	801,8	441,7
21	1 590,1	49,3	199,9	845,8	495,2	18,2	1,2	9,7	1,1	6,1	1 531,4	46,2	185,4	826,3	473,5
22	1 516,5	41,6	176,6	777,3	521,0	20,0	1,3	7,4	3,1	8,2	1 451,4	38,7	167,9	749,4	495,4
23	1 592,8	40,5	181,2	806,3	564,7	28,1	1,5	9,0	7,8	9,9	1 494,7	37,3	169,4	751,5	536,4
19 IV	1 355,3	34,6	205,6	701,1	413,9	16,8	1,6	9,6	1,1	4,5	1 295,4	30,7	191,7	677,7	395,3
20 I	1 341,7	34,3	199,2	694,0	414,2	16,7	1,4	9,4	1,2	4,6	1 283,6	30,7	186,1	671,1	395,8
II	1 461,6	39,1	206,5	774,6	441,4	18,5	1,4	10,6	1,2	5,4	1 399,0	35,7	190,5	751,6	421,2
III	1 508,2	42,4	210,1	806,9	448,9	18,3	1,5	10,1	1,2	5,5	1 445,7	38,9	194,1	784,8	428,0
IV	1 546,2	45,0	217,7	821,3	462,2	18,1	1,8	10,2	1,1	4,8	1 487,0	41,2	202,3	801,8	441,7
21 I	1 559,0	47,1	212,5	821,4	478,1	16,4	1,7	9,1	1,0	4,5	1 501,0	43,4	198,4	801,6	457,7
II	1 574,9	48,1	207,5	831,5	487,8	18,2	1,5	10,2	1,0	5,5	1 515,4	44,7	192,2	812,4	466,0
III	1 577,3	48,4	201,6	839,1	488,1	17,8	1,3	9,7	1,0	5,8	1 519,0	45,2	187,8	819,8	466,2
IV	1 590,1	49,3	199,9	845,8	495,2	18,2	1,2	9,7	1,1	6,1	1 531,4	46,2	185,4	826,3	473,5
22 I	1 576,2	48,8	190,4	823,6	513,4	17,9	1,3	8,1	1,0	7,5	1 518,4	45,7	180,6	801,7	490,3
II	1 542,5	44,4	186,2	796,7	515,2	19,2	1,2	7,8	1,0	9,4	1 482,1	41,5	176,9	773,6	490,1
III	1 523,7	42,1	178,4	783,0	520,3	19,1	1,2	7,8	1,1	9,0	1 463,1	39,3	169,3	759,5	495,0
IV	1 516,5	41,6	176,6	777,3	521,0	20,0	1,3	7,4	3,1	8,2	1 451,4	38,7	167,9	749,4	495,4
23 I	1 593,9	40,6	183,0	814,4	556,0	27,3	1,1	9,3	7,2	9,8	1 507,7	37,8	170,9	771,1	527,9
II	1 604,9	40,9	183,7	815,8	564,4	27,6	1,5	9,2	7,7	9,3	1 512,4	37,8	171,4	766,3	537,1
III	1 592,8	40,5	181,2	806,3	564,7	28,1	1,5	9,0	7,8	9,9	1 494,7	37,3	169,4	751,5	536,4

Fuente: CFEE (BE).

(*) SnF: Sociedades no financieras; IIF: Instituciones financieras; AAPP: Administraciones públicas; RdM: Resto del mundo

3. CUENTAS FINANCIERAS TRIMESTRALES (SEC2010)
B) Cartera de valores de los sectores institucionales (*)

3.13 (Cont.) Valores representativos de deuda
Saldos

miles de millones de euros

	Administraciones Públicas					Hogares e ISFLSH					Resto del mundo			
	Total	Emisiones de:				Total	Emisiones de:				Total	Emisiones de:		
		SnF	IIF	AAPP	RdM		SnF	IIF	AAPP	RdM		SnF	IIF	AAPP
16	17	18	19	20	21	22	23	24	25	26	27	28	29	
19	30,1	0,8	1,2	20,8	7,2	13,0	1,5	3,1	1,6	6,8	895,8	84,1	232,0	579,8
20	26,9	0,8	1,2	16,9	8,0	14,2	1,2	3,9	1,5	7,7	907,4	86,1	233,2	588,1
21	27,8	0,8	1,1	17,2	8,8	12,7	1,1	3,6	1,1	6,9	927,5	95,5	252,1	580,0
22	31,8	0,7	0,9	21,6	8,7	13,3	1,0	0,4	3,2	8,7	805,7	77,4	243,3	484,9
23	34,2	0,7	0,9	23,9	8,7	35,7	1,0	1,8	23,1	9,8	851,2	73,2	272,2	505,8
19 IV	30,1	0,8	1,2	20,8	7,2	13,0	1,5	3,1	1,6	6,8	895,8	84,1	232,0	579,8
20 I	29,3	0,8	1,2	20,2	7,1	12,1	1,4	2,4	1,5	6,8	895,6	78,2	224,9	592,5
II	29,9	0,8	1,2	20,3	7,6	14,2	1,2	4,2	1,5	7,3	920,4	82,5	234,1	603,8
III	29,5	0,8	1,3	19,5	7,9	14,8	1,2	4,6	1,5	7,5	922,9	84,1	233,2	605,5
IV	26,9	0,8	1,2	16,9	8,0	14,2	1,2	3,9	1,5	7,7	907,4	86,1	233,2	588,1
21 I	27,5	0,8	1,0	17,3	8,4	14,1	1,3	3,9	1,5	7,5	918,0	86,6	238,3	593,2
II	27,4	0,8	1,0	16,7	8,9	13,8	1,1	4,0	1,3	7,3	925,4	89,2	241,7	594,5
III	27,9	0,8	1,0	17,1	9,0	12,6	1,1	3,1	1,3	7,1	938,9	90,5	249,6	598,8
IV	27,8	0,8	1,1	17,2	8,8	12,7	1,1	3,6	1,1	6,9	927,5	95,5	252,1	580,0
22 I	30,2	0,7	1,0	19,8	8,7	9,8	1,1	0,7	1,1	6,9	882,0	89,9	233,2	558,9
II	31,1	0,7	0,9	21,0	8,5	9,9	1,0	0,7	1,1	7,2	826,4	79,1	226,8	520,5
III	31,5	0,6	0,8	21,2	8,8	10,0	1,0	0,4	1,1	7,5	813,6	76,5	233,0	504,1
IV	31,8	0,7	0,9	21,6	8,7	13,3	1,0	0,4	3,2	8,7	805,7	77,4	243,3	484,9
23 I	34,3	0,7	0,9	23,8	9,0	24,5	1,0	1,8	12,3	9,4	823,5	77,7	248,2	497,6
II	33,7	0,7	0,9	23,6	8,5	31,1	1,0	2,3	18,3	9,6	853,2	72,5	263,3	517,4
III	34,2	0,7	0,9	23,9	8,7	35,7	1,0	1,8	23,1	9,8	851,2	73,2	272,2	505,8

Fuente: CFEE (BE).

(*) SnF: Sociedades no financieras; IIF: Instituciones financieras; AAPP: Administraciones públicas; RdM: Resto del mundo

3. CUENTAS FINANCIERAS TRIMESTRALES (SEC2010)
B) Cartera de valores de los sectores institucionales (*)

3.14 (1ª parte) Acciones cotizadas
Saldos

miles de millones de euros

	Sectores residentes					Sociedades no financieras					Instituciones financieras				
	Total	Emisiones de:				Total	Emisiones de:				Total	Emisiones de:			
		SnF	IIF	AAPP	RdM		SnF	IIF	AAPP	RdM		SnF	IIF	AAPP	RdM
1	2	3	4	5	6	7	8	9	10	11	12	13	14	15	
19	510,9	244,0	85,9	-	181,0	236,1	162,1	20,8	-	53,3	157,7	25,7	17,1	-	115,0
20	456,4	224,7	65,0	-	166,7	209,6	149,6	14,6	-	45,4	137,9	19,0	12,3	-	106,6
21	527,6	245,9	76,9	-	204,8	242,8	170,2	16,0	-	56,6	167,6	21,2	15,8	-	130,6
22	481,0	222,5	80,1	-	178,3	228,6	150,6	19,8	-	58,3	137,6	15,9	16,3	-	105,4
23	530,0	241,2	89,2	-	199,6	254,9	166,0	22,8	-	66,1	146,3	16,4	14,8	-	115,2
19 IV	510,9	244,0	85,9	-	181,0	236,1	162,1	20,8	-	53,3	157,7	25,7	17,1	-	115,0
20 I	374,7	185,7	55,7	-	133,3	177,9	121,7	14,3	-	42,0	109,4	18,4	10,9	-	80,1
II	398,8	199,0	55,9	-	143,9	184,3	127,8	13,4	-	43,0	118,8	19,5	10,9	-	88,4
III	390,8	197,2	49,7	-	143,9	183,5	129,7	11,3	-	42,5	114,8	17,1	9,6	-	88,1
IV	456,4	224,7	65,0	-	166,7	209,6	149,6	14,6	-	45,4	137,9	19,0	12,3	-	106,6
21 I	482,1	234,0	73,6	-	174,5	222,7	157,2	16,9	-	48,6	144,3	20,7	13,6	-	110,0
II	509,4	237,8	78,1	-	193,5	232,0	161,7	16,9	-	53,4	159,0	21,4	14,3	-	123,4
III	518,6	242,3	80,7	-	195,6	237,4	166,9	17,2	-	53,2	161,1	20,5	15,1	-	125,6
IV	527,6	245,9	76,9	-	204,8	242,8	170,2	16,0	-	56,6	167,6	21,2	15,8	-	130,6
22 I	505,2	229,6	79,0	-	196,7	230,2	155,1	17,7	-	57,4	159,3	19,9	17,2	-	122,1
II	477,8	228,2	74,0	-	175,6	224,7	151,0	18,2	-	55,5	139,0	18,9	15,7	-	104,5
III	448,9	205,7	71,9	-	171,3	209,3	137,4	17,5	-	54,4	133,7	16,2	15,6	-	101,9
IV	481,0	222,5	80,1	-	178,3	228,6	150,6	19,8	-	58,3	137,6	15,9	16,3	-	105,4
23 I	522,6	250,4	84,2	-	187,9	254,6	173,4	21,0	-	60,3	144,6	17,6	15,1	-	111,9
II	542,8	252,0	87,3	-	203,5	265,1	175,5	21,5	-	68,1	149,3	17,2	15,1	-	117,0
III	530,0	241,2	89,2	-	199,6	254,9	166,0	22,8	-	66,1	146,3	16,4	14,8	-	115,2

Fuente: CFEE (BE).

(*) SnF: Sociedades no financieras; IIF: Instituciones financieras; AAPP: Administraciones públicas; RdM: Resto del mundo

3. CUENTAS FINANCIERAS TRIMESTRALES (SEC2010)
B) Cartera de valores de los sectores institucionales (*)

3.14 (Cont.) Acciones cotizadas
Saldos

miles de millones de euros

	Administraciones Públicas					Hogares e ISFLSH					Resto del mundo			
	Total	Emisiones de:				Total	Emisiones de:				Total	Emisiones de:		
		SnF	IIF	AAPP	RdM		SnF	IIF	AAPP	RdM		SnF	IIF	AAPP
16	17	18	19	20	21	22	23	24	25	26	27	28	29	
19	3,6	0,0	3,6	-	-	113,4	56,2	44,4	-	12,8	363,4	273,1	90,4	-
20	2,8	0,0	2,8	-	0,0	106,1	56,1	35,3	-	14,6	324,7	261,8	62,9	-
21	3,2	-	3,1	-	0,1	113,9	54,5	42,0	-	17,5	354,6	275,6	79,0	-
22	4,8	-	4,8	-	0,1	109,9	56,1	39,3	-	14,5	321,2	242,6	78,5	-
23	5,0	-	4,9	-	0,1	123,9	58,9	46,6	-	18,3	328,3	234,9	93,4	-
19 IV	3,6	0,0	3,6	-	-	113,4	56,2	44,4	-	12,8	363,4	273,1	90,4	-
20 I	2,0	0,0	2,0	-	0,0	85,4	45,6	28,6	-	11,2	262,1	207,8	54,4	-
II	1,8	0,0	1,8	-	0,0	93,9	51,7	29,8	-	12,5	281,4	225,8	55,6	-
III	2,4	0,0	2,4	-	0,0	90,1	50,5	26,4	-	13,3	268,2	224,6	43,5	-
IV	2,8	0,0	2,8	-	0,0	106,1	56,1	35,3	-	14,6	324,7	261,8	62,9	-
21 I	3,5	-	3,5	-	0,0	111,5	56,0	39,6	-	15,9	341,0	268,5	72,5	-
II	3,4	-	3,4	-	0,0	115,0	54,7	43,6	-	16,7	357,4	277,5	79,9	-
III	3,5	-	3,5	-	0,0	116,6	54,9	44,9	-	16,8	356,7	271,3	85,4	-
IV	3,2	-	3,1	-	0,1	113,9	54,5	42,0	-	17,5	354,6	275,6	79,0	-
22 I	4,1	-	4,0	-	0,1	111,7	54,6	40,1	-	17,1	340,2	258,2	82,0	-
II	4,4	-	4,3	-	0,1	109,7	58,3	35,8	-	15,6	322,1	249,6	72,4	-
III	4,4	-	4,3	-	0,0	101,6	52,1	34,4	-	15,0	291,5	224,0	67,5	-
IV	4,8	-	4,8	-	0,1	109,9	56,1	39,3	-	14,5	321,2	242,6	78,5	-
23 I	4,7	-	4,7	-	0,0	118,7	59,5	43,5	-	15,7	343,9	257,9	86,0	-
II	5,0	-	4,9	-	0,0	123,5	59,2	45,8	-	18,4	339,6	252,0	87,6	-
III	5,0	-	4,9	-	0,1	123,9	58,9	46,6	-	18,3	328,3	234,9	93,4	-

Fuente: CFEE (BE).

(*) SnF: Sociedades no financieras; IIF: Instituciones financieras; AAPP: Administraciones públicas; RdM: Resto del mundo

3. CUENTAS FINANCIERAS TRIMESTRALES (SEC2010)
B) Cartera de valores de los sectores institucionales (*)

3.15 Participaciones en fondos de inversión
Saldos

miles de millones de euros

	Sectores residentes			Sociedades no financieras			Instituciones financieras			Administraciones Públicas		Hogares e ISFLSH			Resto del mundo	
	Total	Emisiones de:		Total	Emisiones de:		Total	Emisiones de:		Total	Emisiones de	Total	Emisiones de:		Total	Emisiones de
		IIFF	RdM		IIFF	RdM		IIFF	RdM				IIFF	RdM		
1	2	3	4	5	6	7	8	9	10	11	12	13	14	15	16	
19	565,1	313,4	251,8	56,6	33,8	22,8	160,8	29,0	131,8	1,4	1,4	346,3	249,1	97,2	6,6	6,6
20	600,1	314,3	285,8	64,0	35,7	28,3	175,0	29,4	145,6	2,4	2,0	358,8	247,2	111,6	7,2	7,2
21	725,6	364,7	360,9	82,8	44,0	38,9	220,9	37,1	183,8	3,4	2,4	418,6	281,2	137,3	9,4	9,4
22	638,3	341,2	297,1	71,9	37,7	34,2	177,3	34,7	142,5	3,0	2,1	386,2	266,7	119,5	10,4	10,4
23	672,9	368,4	304,5	77,5	40,2	37,4	174,0	34,5	139,4	3,3	2,3	418,1	291,4	126,8	12,2	12,2
19 IV	565,1	313,4	251,8	56,6	33,8	22,8	160,8	29,0	131,8	1,4	1,4	346,3	249,1	97,2	6,6	6,6
20 I	505,7	281,5	224,2	50,2	29,2	21,0	140,8	27,7	113,1	1,9	1,6	312,9	223,0	89,8	6,3	6,3
II	546,7	296,3	250,4	55,3	31,7	23,6	156,4	28,5	127,9	2,1	1,7	332,9	234,3	98,5	6,2	6,2
III	558,9	299,1	259,8	56,6	32,1	24,5	161,8	28,6	133,2	2,1	1,8	338,4	236,6	101,8	6,5	6,5
IV	600,1	314,3	285,8	64,0	35,7	28,3	175,0	29,4	145,6	2,4	2,0	358,8	247,2	111,6	7,2	7,2
21 I	639,8	329,1	310,7	69,7	38,2	31,5	190,4	31,2	159,2	2,6	2,1	377,1	257,5	119,6	7,7	7,7
II	679,2	346,9	332,4	74,6	40,4	34,2	207,2	36,6	170,6	2,8	2,2	394,6	267,6	127,0	8,1	8,1
III	692,1	354,4	337,6	77,9	42,4	35,5	210,1	37,7	172,4	3,0	2,3	401,1	272,1	129,0	8,7	8,7
IV	725,6	364,7	360,9	82,8	44,0	38,9	220,9	37,1	183,8	3,4	2,4	418,6	281,2	137,3	9,4	9,4
22 I	693,3	355,3	338,0	78,7	41,5	37,1	207,0	36,0	171,0	3,0	2,1	404,6	275,6	129,0	9,5	9,5
II	650,8	338,6	312,1	75,0	39,0	36,0	190,1	35,1	155,1	2,8	2,0	382,8	262,6	120,2	9,7	9,7
III	633,0	332,9	300,1	71,8	37,4	34,4	182,0	34,1	147,9	2,8	1,9	376,5	259,4	117,1	10,0	10,0
IV	638,3	341,2	297,1	71,9	37,7	34,2	177,3	34,7	142,5	3,0	2,1	386,2	266,7	119,5	10,4	10,4
23 I	665,1	357,0	308,0	75,0	38,6	36,4	179,4	34,7	144,7	3,2	2,3	407,5	281,5	126,0	11,1	11,1
II	677,1	366,1	311,0	77,2	40,0	37,2	178,6	34,1	144,4	3,3	2,3	418,1	289,7	128,3	11,7	11,7
III	672,9	368,4	304,5	77,5	40,2	37,4	174,0	34,5	139,4	3,3	2,3	418,1	291,4	126,8	12,2	12,2

Fuente: CFEE (BE).

(*) SnF: Sociedades no financieras; IIFF: Instituciones financieras; AAPP: Administraciones públicas; RdM: Resto del mundo

3. CUENTAS FINANCIERAS E INDICADORES COMPLEMENTARIOS
C) Indicadores de liquidez y financiación

3.16 Indicadores de liquidez de las sociedades no financieras y los hogares e ISFLSH, residentes en España (a)

■ Serie representada gráficamente.

Millones de euros y porcentajes

	Medios de pago				Otros pasivos de entidades de crédito			Participaciones en fondos de inversión (b)					Pro memoria	
	Saldos	Tasa inter-anual	Tasa inter-anual		Saldos	Tasa inter-anual	del cual	Saldos	Operaciones netas	Tasa inter-anual	Tasa inter-anual			
			Efectivo	Depósitos (c)							IIC nacionales renta fija en euros (e)	Resto IIC nacionales		IIC extranjeras
1	2	3	4	5	6	7	8	9	10	11	12	13	14	
21	1 252 737	9,3	0,2	9,8	147 647	-18,7	-27,7	491 583	46 077	18,5	7,6	17,3	26,0	5,5
22	A 1 290 086	3,0	-8,1	3,6	141 750	-4,0	-3,0	446 734	11 672	-9,1	12,8	-12,0	-14,4	2,8
23	A 1 189 271	-7,8	-14,4	-7,5	237 673	67,7	98,9	501 606	26 284	12,3	35,6	5,2	9,9	1,6
22 Sep	A 1 286 905	6,8	-5,9	7,6	138 513	-10,7	-15,7	437 160	1 746	-7,0	11,9	-10,6	-9,7	5,2
Oct	A 1 267 515	5,4	-7,5	6,2	140 674	-8,0	-10,9	443 788	236	-7,5	15,0	-11,7	-10,6	4,5
Nov	A 1 272 081	4,6	-8,3	5,3	140 602	-6,2	-7,1	453 803	2 602	-5,5	12,9	-8,1	-9,9	3,9
Dic	A 1 290 086	3,0	-8,1	3,6	141 750	-4,0	-3,0	446 734	3 817	-9,1	12,8	-12,0	-14,4	2,8
23 Ene	A 1 256 113	1,6	-9,9	2,3	143 816	-0,1	0,7	462 065	3 423	-3,8	19,2	-7,5	-8,2	2,3
Feb	A 1 243 033	-0,2	-10,8	0,4	146 649	4,3	5,3	464 432	4 717	-1,7	19,7	-5,5	-5,9	1,3
Mar	A 1 236 266	-2,2	-11,7	-1,7	156 718	14,3	18,2	470 928	5 137	-0,7	20,5	-5,2	-3,9	0,5
Abr	A 1 222 606	-3,2	-12,5	-2,6	163 751	21,1	28,4	475 803	4 255	2,3	22,1	-2,0	-0,9	0,4
May	A 1 213 928	-4,8	-13,3	-4,3	172 876	28,5	39,5	479 119	1 743	3,7	24,9	-1,7	1,1	-0,2
Jun	A 1 222 761	-5,5	-13,3	-5,1	182 247	37,9	53,7	483 603	624	8,2	25,3	3,8	6,0	-0,1
Jul	A 1 199 500	-7,0	-14,1	-6,6	191 918	43,7	64,2	490 267	1 422	6,6	26,1	1,5	4,4	-0,8
Ago	A 1 191 531	-7,6	-14,7	-7,2	198 167	47,0	70,9	489 484	1 932	8,3	29,1	2,8	5,9	-0,8
Sep	A 1 193 718	-7,2	-14,8	-6,8	206 494	49,1	74,4	484 203	1 06	10,8	29,4	5,4	8,8	-0,1
Oct	A 1 164 743	-8,1	-15,8	-7,7	216 166	53,7	79,7	479 183	822	8,0	32,0	1,3	4,9	-0,1
Nov	A 1 167 875	-8,2	-15,4	-7,8	225 805	60,6	88,8	493 979	1 133	8,9	33,3	1,0	7,3	0,6
Dic	A 1 189 271	-7,8	-14,4	-7,5	237 673	67,7	98,9	501 606	971	12,3	35,6	5,2	9,9	1,6

SOCIEDADES NO FINANCIERAS Y HOGARES E ISFLSH
Tasas de variación interanual

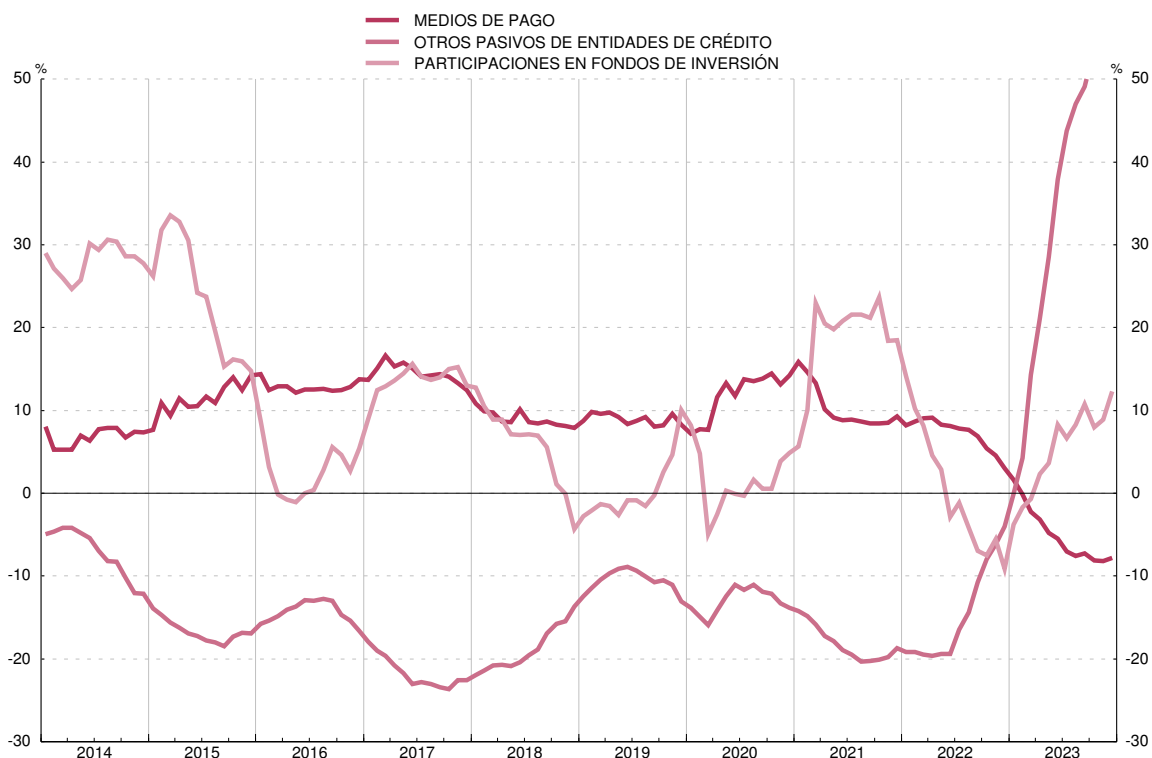

FUENTE: BE. a. Este concepto se refiere a los instrumentos que se detallan, emitidos por entidades de crédito y fondos de inversión residentes, salvo la columna 5, que recoge los depósitos en el exterior, y la 8, que incluye las participaciones en IIC extranjeras.

b. Incluye sociedades de inversión de capital variable (SICAV). Operaciones netas equivalen a suscripciones netas.

c. Cuentas corrientes, cuentas de ahorro y depósitos disponibles con preaviso hasta tres meses.

d. Depósitos con preaviso a más de tres meses y depósitos a plazo.

e. La serie incluye las antiguas categorías FIAMM y FIM de renta fija en euros.

f. Medios de pago, otros pasivos de entidades de crédito y participaciones en fondos de inversión de renta fija en euros.

3. CUENTAS FINANCIERAS E INDICADORES COMPLEMENTARIOS
C) Indicadores de liquidez y financiación

3.17 Indicadores de liquidez de las sociedades no financieras, residentes en España (a)

■ Serie representada gráficamente.

Millones de euros y porcentajes

	Medios de pago (b)		Otros pasivos de entidades de crédito			Participaciones en fondos de inversión (c)						Total activos financieros líquidos (f)	
	SalDOS	Tasa inter-anual	SalDOS	Tasa inter-anual	del cual: Otros depósitos (d)	SalDOS	Operaciones netas	Tasa inter-anual	Tasa inter-anual				
									IIC nacionales renta fija en euros (e)	Resto IIC nacionales	IIC extranjeras		
1	2	3	4	5	6	7	8	9	10	11	12		
21		313 444	12,4	47 923	-3,8	-22,0	82 785	14 457	28,9	18,8	24,6	36,1	10,2
22	A	297 504	-5,1	58 216	21,5	54,9	69 257	-538	-16,3	-4,0	-17,5	-18,7	-1,6
23	A	272 117	-8,5	91 832	57,7	113,0	76 909	3 236	11,0	31,8	3,1	11,1	3,1
22	Sep	304 792	4,7	54 226	11,9	21,3	69 154	62	-11,2	-1,4	-15,0	-10,5	5,5
	Oct	291 025	2,0	57 331	18,5	40,5	69 870	-383	-12,7	-0,4	-17,2	-12,0	4,3
	Nov	294 338	-0,5	56 906	18,9	45,7	70 426	-619	-12,4	-2,7	-13,9	-13,9	2,1
	Dic	297 504	-5,1	58 216	21,5	54,9	69 257	473	-16,3	-4,0	-17,5	-18,7	-1,6
23	Ene	278 999	-5,4	59 756	26,0	62,1	70 661	-535	-11,6	2,8	-13,6	-13,7	-1,0
	Feb	272 526	-8,2	61 437	30,3	68,6	70 771	475	-10,1	4,4	-11,7	-12,6	-2,7
	Mar	273 506	-10,1	67 064	44,3	102,8	72 389	1 318	-7,9	6,5	-11,5	-9,0	-2,7
	Abr	263 423	-10,1	69 713	53,0	125,5	73 605	1 096	-2,9	9,8	-7,0	-3,0	-1,3
	May	264 775	-12,3	73 090	57,4	129,1	73 877	18	-0,9	12,7	-6,7	0,1	-2,6
	Jun	269 108	-12,8	76 268	67,4	153,0	74 591	70	2,9	13,6	-1,6	3,5	-2,0
	Jul	258 439	-14,2	79 334	65,3	149,2	75 511	115	3,0	17,2	-1,7	2,9	-2,7
	Ago	260 174	-14,9	81 000	62,0	144,6	75 883	778	5,5	20,8	-0,5	6,2	-3,4
	Sep	268 778	-11,8	83 254	53,5	118,0	74 923	-85	8,3	22,1	2,0	9,4	-1,3
	Oct	254 947	-12,4	86 351	50,6	102,2	73 945	-25	5,8	26,2	-0,7	4,9	-1,2
	Nov	261 242	-11,2	88 071	54,8	108,9	75 897	-192	7,8	28,6	-0,9	8,6	0,3
	Dic	272 117	-8,5	91 832	57,7	113,0	76 909	202	11,0	31,8	3,1	11,1	3,1

SOCIEDADES NO FINANCIERAS
Tasas de variación interanual

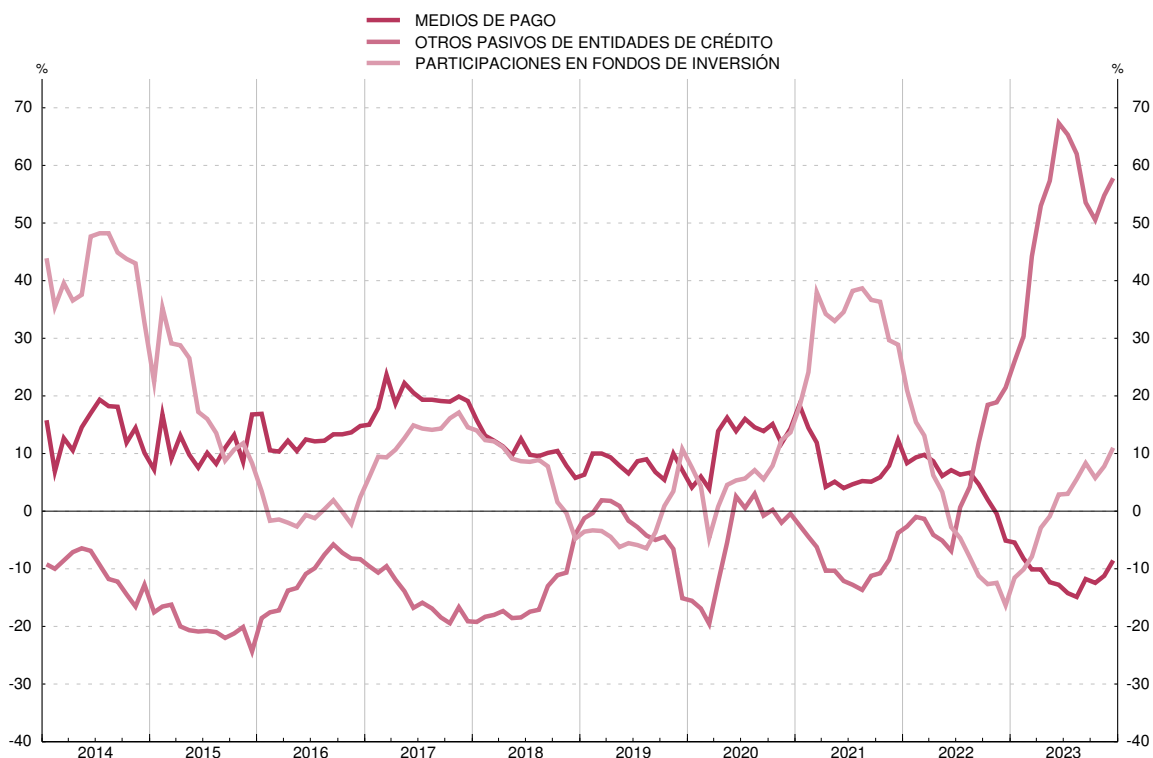

FUENTE: BE. a. Este concepto se refiere a los instrumentos que se detallan, emitidos por entidades de crédito y fondos de inversión residentes, salvo la columna 3, que recoge los depósitos en el exterior, y la 6, que incluye las participaciones en IIC extranjeras.

b. Efectivo, cuentas corrientes, cuentas de ahorro y depósitos disponibles con preaviso hasta tres meses.

c. Incluye sociedades de inversión de capital variable (SICAV). Operaciones netas equivalen a suscripciones netas.

d. Depósitos con preaviso a más de tres meses y depósitos a plazo.

e. La serie incluye las antiguas categorías FIAMM y FIM de renta fija en euros.

f. Medios de pago, otros pasivos de entidades de crédito y participaciones en fondos de inversión de renta fija en euros.

3. CUENTAS FINANCIERAS E INDICADORES COMPLEMENTARIOS

C) Indicadores de liquidez y financiación

3.18 Indicadores de liquidez de los hogares e ISFLSH, residentes en España (a)

■ Serie representada gráficamente.

Millones de euros y porcentajes

		Medios de pago			Otros pasivos de entidades de crédito			Participaciones en fondos de inversión (b)						Total activos financieros líquidos (f)	
		SalDOS	Tasa inter-anual	Tasa inter-anual		SalDOS	Tasa inter-anual	del cual:	SalDOS	Operaciones netas	Tasa inter-anual	Tasa inter-anual			
				Efec-tivo	Depó-sitos (c)							Otros depó-sitos (d)	IIC nacionales renta fija en euros (e)		Resto IIC nacionales
1	2	3	4	5	6	7	8	9	10	11	12	13	14		
21		939 293	8,3	-3,6	9,2	99 724	-24,4	-28,9	408 798	31 619	16,6	5,9	16,3	23,3	4,1
22	A	992 582	5,7	-8,3	6,6	83 534	-16,2	-16,4	377 477	12 210	-7,7	15,7	-11,1	-13,1	4,3
23	A	917 154	-7,6	-14,9	-7,2	145 841	74,6	92,9	424 697	23 048	12,5	36,2	5,4	9,5	1,1
22	Sep	982 113	7,5	-7,0	8,6	84 287	-21,0	-24,0	368 006	1 684	-6,1	14,2	-10,0	-9,5	5,1
	Oct	976 490	6,5	-8,4	7,5	83 343	-20,3	-22,6	373 918	619	-6,4	17,6	-10,8	-10,2	4,5
	Nov	977 743	6,2	-8,9	7,2	83 696	-17,9	-19,1	383 377	3 221	-4,2	15,6	-7,2	-8,7	4,4
	Dic	992 582	5,7	-8,3	6,6	83 534	-16,2	-16,4	377 477	3 344	-7,7	15,7	-11,1	-13,1	4,3
23	Ene	977 114	3,8	-10,3	4,8	84 060	-12,9	-13,6	391 404	3 958	-2,2	21,8	-6,6	-6,6	3,4
	Feb	970 507	2,4	-11,2	3,2	85 212	-8,9	-9,8	393 661	4 242	-0,0	22,2	-4,6	-3,8	2,5
	Mar	962 760	0,3	-12,1	1,1	89 654	-1,1	-1,8	398 538	3 819	0,8	22,8	-4,3	-2,3	1,5
	Abr	959 184	-1,0	-12,9	-0,3	94 037	4,9	5,7	402 198	3 158	3,3	24,0	-1,2	-0,2	0,9
	May	949 153	-2,4	-13,8	-1,7	99 786	13,3	16,3	405 242	1 725	4,5	26,7	-0,9	1,4	0,5
	Jun	953 653	-3,2	-13,8	-2,6	105 979	22,4	27,7	409 012	554	9,3	27,2	4,5	6,8	0,5
	Jul	941 062	-4,8	-14,5	-4,2	112 584	31,6	39,8	414 756	1 307	7,3	27,4	2,0	4,9	-0,2
	Ago	931 358	-5,3	-15,1	-4,7	117 166	38,2	48,3	413 601	1 153	8,8	30,4	3,2	5,9	0,0
	Sep	924 941	-5,8	-15,3	-5,2	123 240	46,2	58,7	409 280	191	11,2	30,5	5,8	8,6	0,2
	Oct	909 796	-6,8	-16,3	-6,3	129 815	55,8	70,3	405 238	847	8,4	32,9	1,6	4,9	0,2
	Nov	906 633	-7,3	-16,0	-6,8	137 734	64,6	80,6	418 082	1 324	9,1	34,0	1,3	6,9	0,6
	Dic	917 154	-7,6	-14,9	-7,2	145 841	74,6	92,9	424 697	769	12,5	36,2	5,4	9,5	1,1

HOGARES E ISFLSH Tasas de variación interanual

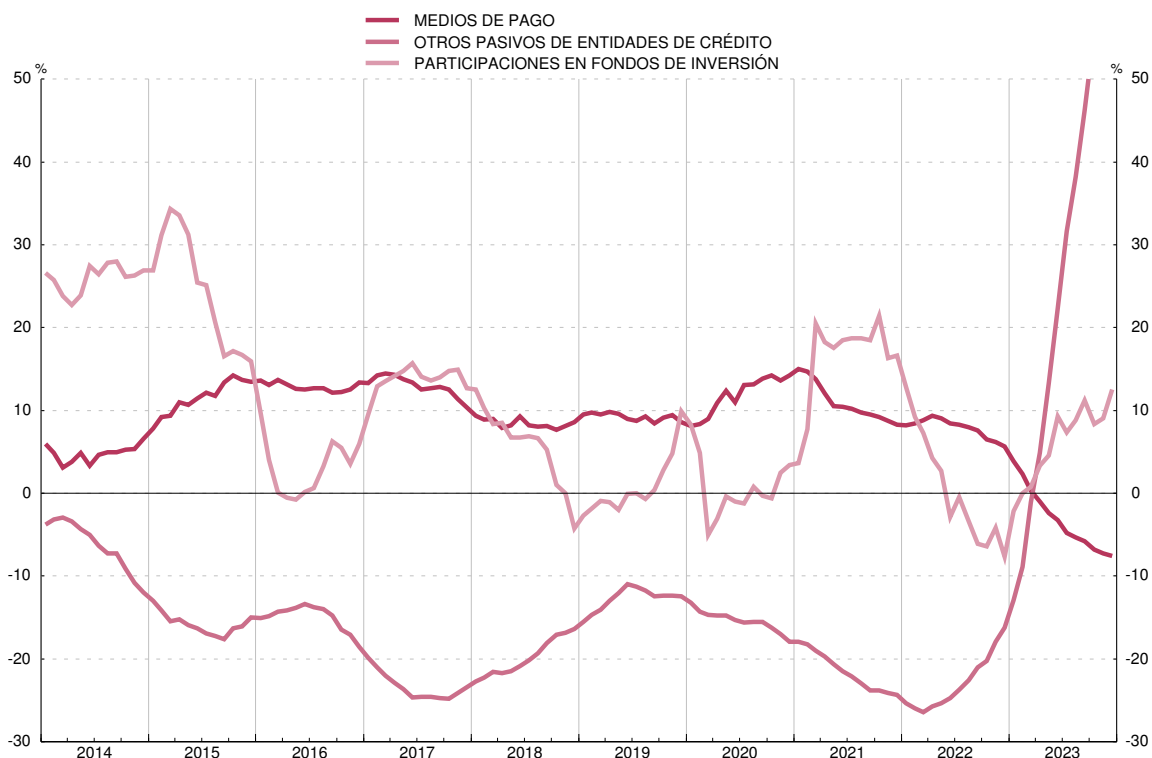

FUENTE: BE. a. Este concepto se refiere a los instrumentos que se detallan, emitidos por entidades de crédito y fondos de inversión residentes, salvo la columna 5, que recoge los depósitos en el exterior, y la 8, que incluye las participaciones en IIC extranjeras.

b. Incluye sociedades de inversión de capital variable (SICAV). Operaciones netas equivalen a suscripciones netas.

c. Cuentas corrientes, cuentas de ahorro y depósitos disponibles con preaviso hasta tres meses.

d. Depósitos con preaviso a más de tres meses y depósitos a plazo.

e. La serie incluye las antiguas categorías FIAMM y FIM de renta fija en euros.

f. Medios de pago, otros pasivos de entidades de crédito y participaciones en fondos de inversión de renta fija en euros.

3. CUENTAS FINANCIERAS E INDICADORES COMPLEMENTARIOS
C) Indicadores de liquidez y financiación

3.19 Indicadores de financiación de los sectores no financieros, residentes en España (a)

■ Serie representada gráficamente.

Millones de euros y porcentajes

	Total				Tasa interanual						Contribución a la tasa del total					
	Saldo	Operaciones netas	Tasa interanual	Administraciones Públicas (b)	Sociedades no financieras y hogares e ISFLSH						Administraciones Públicas (b)	Sociedades no financieras y hogares e ISFLSH				
					Por sectores		Por instrumentos		Sociedades no financieras	Hogares e ISFLSH		Préstamos de EECC (c) (incluye transferidos) (d)	Valores representativos de deuda	Préstamos exteriores	Sociedades no financieras	Hogares e ISFLSH
					Sociedades no financieras	Hogares e ISFLSH	Préstamos de EECC (c) (incluye transferidos) (d)	Valores representativos de deuda								
1	2	3	4	5	6	7	8	9	10	11	12	13	14			
21		3 068 883	110 159	3,7	6,1	1,7	2,3	1,0	0,9	10,8	1,2	2,8	0,9	0,7	0,2	
22	A	3 146 817	78 889	2,6	5,2	0,3	0,0	0,6	0,2	-4,9	2,9	2,4	0,1	0,0	0,1	
23	A	3 187 712	44 467	0,7	4,6	-2,3	-2,6	-2,0	-2,9	-3,9	0,3	2,2	-1,5	-1,1	-0,4	
22	Sep	3 166 985	9 008	3,0	5,0	1,4	1,5	1,2	1,6	-0,4	1,3	2,3	0,7	0,5	0,3	
	Oct	3 157 245	-9 031	3,0	5,3	1,0	1,0	0,9	1,4	-5,2	2,1	2,5	0,5	0,3	0,2	
	Nov	3 173 248	18 384	3,0	5,6	0,7	0,6	0,9	1,1	-4,9	1,8	2,6	0,4	0,2	0,1	
	Dic	3 146 817	-23 371	2,6	5,2	0,3	0,0	0,6	0,2	-4,9	2,9	2,4	0,1	0,0	0,1	
23	Ene	3 121 347	-24 687	2,1	4,5	-0,1	-0,3	0,2	-0,1	-6,2	2,9	2,1	-0,0	-0,1	0,0	
	Feb	3 145 707	24 272	2,3	5,4	-0,5	-0,7	-0,2	-0,5	-6,4	2,3	2,5	-0,3	-0,2	-0,0	
	Mar	3 164 361	18 545	2,3	5,5	-0,6	-0,6	-0,5	-0,4	-6,9	1,5	2,6	-0,3	-0,2	-0,1	
	Abr	3 149 381	-14 433	1,9	5,5	-1,2	-1,4	-0,9	-1,2	-6,0	0,9	2,6	-0,6	-0,4	-0,2	
	May	3 157 391	7 764	1,7	5,8	-1,9	-2,3	-1,4	-1,7	-7,6	-0,1	2,7	-1,0	-0,7	-0,3	
	Jun	3 196 394	40 168	2,0	6,3	-1,7	-2,0	-1,4	-1,9	-8,0	1,3	2,9	-0,9	-0,6	-0,3	
	Jul	3 173 609	-21 725	0,9	4,7	-2,4	-2,8	-1,9	-2,5	-7,0	-0,3	2,2	-1,3	-0,9	-0,4	
	Ago	3 171 198	-2 867	0,7	4,7	-2,9	-3,7	-1,9	-2,9	-7,3	-1,1	2,2	-1,5	-1,1	-0,4	
	Sep	3 185 767	13 392	0,8	4,8	-2,8	-3,3	-2,0	-2,9	-7,2	-0,6	2,3	-1,5	-1,0	-0,4	
	Oct	3 178 561	-6 673	0,9	4,9	-2,7	-3,2	-2,2	-3,3	-3,8	-0,3	2,3	-1,4	-1,0	-0,5	
	Nov	3 187 712	10 712	0,7	4,6	-2,9	-3,6	-1,9	-3,1	-4,1	-1,4	2,2	-1,5	-1,1	-0,4	
	Dic	-2,3	-2,6	-2,0	-2,9	-3,9	0,3	

FINANCIACIÓN A LOS SECTORES NO FINANCIEROS
Tasas de variación interanual

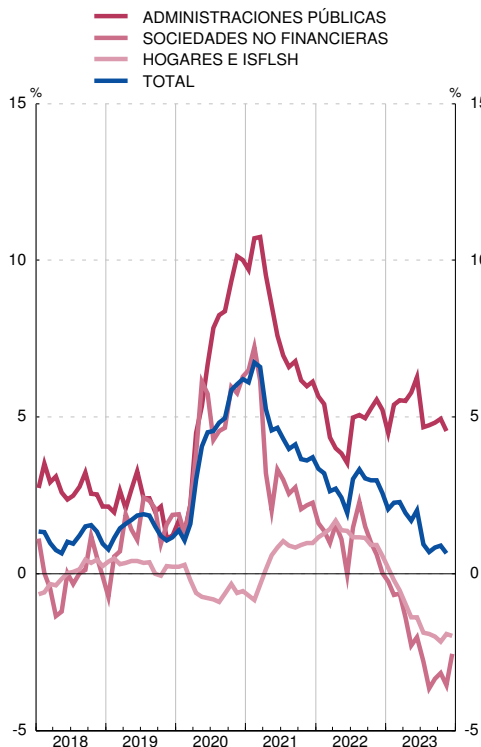

FINANCIACIÓN A LOS SECTORES NO FINANCIEROS
Contribuciones a la tasa de variación interanual

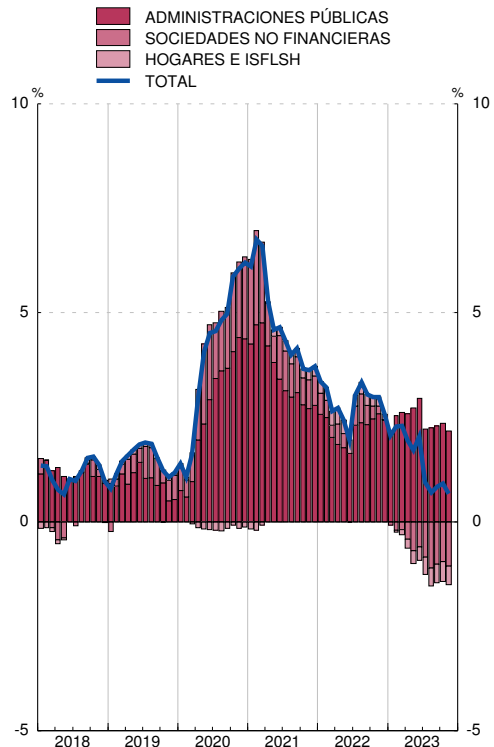

FUENTE: BE.

a. Las tasas de variación interanual se calculan como: flujo efectivo del período / saldo al principio del período.

b. Deuda elaborada según la metodología del Protocolo de Déficit Excesivo (PDE). Deuda bruta nominal consolidada.

c. Incluye los establecimientos financieros de crédito.

d. Incluye los préstamos transferidos, dados de baja de balance, a fondos de titulización, a la SAREB, que es una Sociedad de Gestión de Activos (SGA) y otros traspasos.

3. CUENTAS FINANCIERAS E INDICADORES COMPLEMENTARIOS
C) Indicadores de liquidez y financiación

3.20 Indicadores de financiación de las sociedades no financieras, residentes en España (a)

■ Serie representada gráficamente.

Millones de euros y porcentajes

	Total			Préstamos de entidades de crédito (b) (incluye transferidos) (c)			Valores representativos de deuda (d)			Préstamos exteriores			Pro memoria		
	Saldo	Operaciones netas	Tasa inter-anual	Saldo	Tasa inter-anual	Contribución a la tasa total	Saldo	Tasa inter-anual	Contribución a la tasa total	Saldo	Tasa inter-anual	Contribución a la tasa total	Préstamos a PYMES		Préstamos transferidos (c)
													Saldo	T1/12	
1	2	3	4	5	6	7	8	9	10	11	12	13	14	15	
21	940 598	20 902	2,3	487 248	0,8	0,4	140 886	10,8	1,5	312 463	1,1	0,4	236 564	-0,8	14 351
22	A 944 562	171	0,0	481 713	-0,3	-0,2	133 980	-4,9	-0,7	328 870	2,8	0,9	228 155	-2,7	11 952
23	A 919 479	-24 096	-2,6	458 544	-4,1	-2,1	128 698	-3,9	-0,6	332 237	0,3	0,1	209 908	-8,3	11 137
22 Sep	A 959 254	-3 163	1,5	484 474	2,3	1,2	136 256	-0,4	-0,1	338 524	1,2	0,4	231 403	-1,5	12 221
Oct	A 956 715	-2 032	1,0	484 905	2,3	1,1	134 785	-5,2	-0,8	337 025	1,9	0,6	231 606	-2,3	12 210
Nov	A 955 386	407	0,6	483 680	1,6	0,8	135 679	-4,9	-0,7	336 027	1,6	0,6	230 828	-1,8	12 101
Dic	A 944 562	-8 936	0,0	481 713	-0,3	-0,2	133 980	-4,9	-0,7	328 870	2,8	0,9	228 155	-2,7	11 952
23 Ene	A 935 696	-8 119	-0,3	474 276	-0,4	-0,2	133 547	-6,2	-0,9	327 872	2,8	0,9	225 040	-4,1	11 919
Feb	A 932 984	-2 991	-0,7	472 386	-0,9	-0,4	133 054	-6,4	-1,0	327 544	2,2	0,7	223 542	-4,4	11 851
Mar	A 937 331	3 790	-0,6	475 104	-0,2	-0,1	131 428	-6,9	-1,0	330 798	1,5	0,5	221 217	-5,2	11 998
Abr	A 932 164	-4 797	-1,4	472 618	-1,5	-0,8	131 110	-6,0	-0,9	328 436	0,8	0,3	223 799	-5,0	11 954
May	A 926 551	-6 073	-2,3	468 023	-2,2	-1,1	127 609	-7,6	-1,1	330 919	-0,2	-0,1	220 324	-6,5	11 794
Jun	A 928 660	2 675	-2,0	469 218	-2,5	-1,3	126 241	-8,0	-1,2	333 201	1,3	0,4	220 092	-5,9	11 996
Jul	A 928 441	370	-2,8	470 032	-3,3	-1,7	127 725	-7,0	-1,0	330 684	-0,4	-0,1	221 180	-5,9	11 738
Ago	A 922 615	-6 280	-3,7	461 906	-4,4	-2,2	127 736	-7,3	-1,1	332 973	-1,1	-0,4	217 001	-6,3	11 127
Sep	A 923 920	-99	-3,3	460 504	-4,2	-2,1	126 495	-7,2	-1,0	336 921	-0,6	-0,2	211 426	-7,9	11 020
Oct	A 923 471	-123	-3,2	457 297	-4,9	-2,5	129 617	-3,8	-0,5	336 558	-0,3	-0,1	211 573	-7,9	10 959
Nov	A 919 162	-3 407	-3,6	456 354	-4,9	-2,5	130 177	-4,1	-0,6	332 630	-1,4	-0,5	209 908	-8,3	10 993
Dic	A 919 479	958	-2,6	458 544	-4,1	-2,1	128 698	-3,9	-0,6	332 237	0,3	0,1	11 137

FINANCIACIÓN A LAS SOCIEDADES NO FINANCIERAS
 Tasas de variación interanual

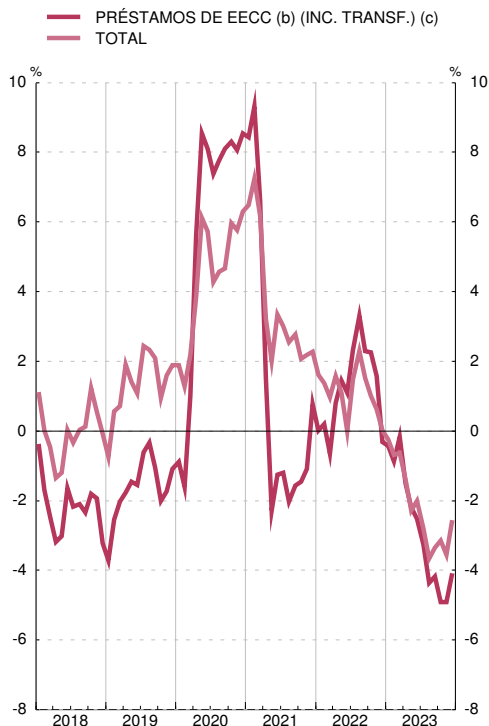

FINANCIACIÓN A LAS SOCIEDADES NO FINANCIERAS
 Contribuciones a la tasa de variación interanual

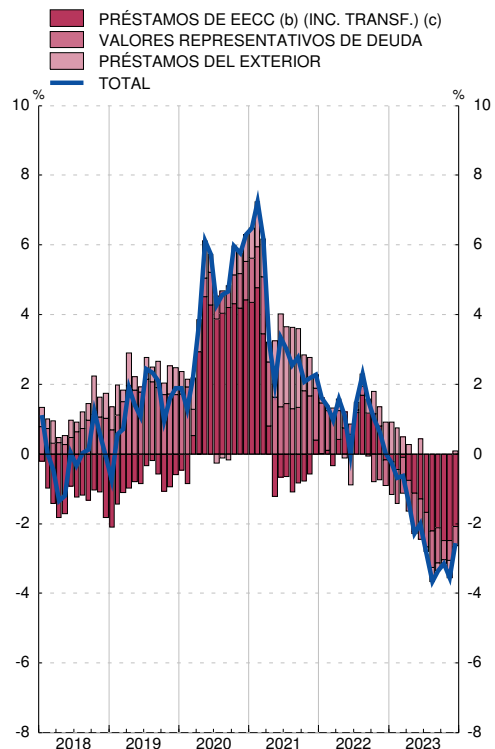

FUENTE: BE.

a. Las tasas de variación interanual se calculan como: flujo efectivo del período / saldo al principio del período.

b. Incluye los establecimientos financieros de crédito.

c. Incluye los préstamos transferidos, dados de baja de balance, a fondos de titulización, a la SAREB, que es una Sociedad de Gestión de Activos (SGA) y otros traspasos.

d. Incluye las emisiones realizadas por filiales financieras residentes en España de sociedades no financieras.

3. CUENTAS FINANCIERAS E INDICADORES COMPLEMENTARIOS
C) Indicadores de liquidez y financiación

3.21 Indicadores de financiación de los hogares e ISFLSH, residentes en España (a)

■ Serie representada gráficamente.

Millones de euros y porcentajes

	Total			Préstamos de entidades de crédito (b) (incluye transferidos) Vivienda (c)			Préstamos de entidades de crédito (b) (incluye transferidos) Consumo (c)			Préstamos de entidades de crédito (b) (incluye transferidos) Otros fines (c)			Pro memoria		
	Saldo	Operaciones netas	Tasa inter-anual	Saldo	Tasa inter-anual	Contribución a la tasa total	Saldo	Tasa inter-anual	Contribución a la tasa total	Saldo	Tasa inter-anual	Contribución a la tasa total	Préstamos a empr. indiv. T 1/12 (c)	Préstamos transferidos (c)	Préstamos del exterior
	1	2	3	4	5	6	7	8	9	10	11	12	13	14	15
21	700 152	6 910	1,0	514 662	0,7	0,5	95 245	5,2	0,7	87 423	-2,0	-0,3	-2,2	8 070	2 822
22	A 699 450	4 046	0,6	513 273	-0,0	-0,0	96 689	4,0	0,5	86 181	0,1	0,0	0,0	8 210	3 307
23	A 681 709	-13 897	-2,0	496 560	-3,0	-2,2	99 260	4,1	0,6	82 559	-2,8	-0,3	-7,4	7 962	3 300
22 Sep	A 703 017	28	1,2	517 344	0,7	0,5	95 141	5,2	0,7	87 220	-1,0	-0,1	-0,4	8 405	3 313
Oct	A 702 523	-292	0,9	516 326	0,4	0,3	95 581	4,7	0,6	87 306	-0,5	-0,1	0,3	8 335	3 311
Nov	A 711 138	9 259	0,9	515 773	0,3	0,2	96 189	2,4	0,3	95 868	2,2	0,3	-0,2	8 257	3 309
Dic	A 699 450	-10 515	0,6	513 273	-0,0	-0,0	96 689	4,0	0,5	86 181	0,1	0,0	0,0	8 210	3 307
23 Ene	A 695 544	-3 871	0,2	510 493	-0,6	-0,4	95 480	4,0	0,5	86 273	0,3	0,0	0,4	8 302	3 298
Feb	A 692 473	-2 881	-0,2	508 437	-1,0	-0,8	94 913	3,8	0,5	85 833	0,1	0,0	-0,1	8 271	3 290
Mar	A 691 645	-379	-0,5	507 308	-1,5	-1,1	95 379	3,7	0,5	85 677	0,0	0,0	-1,1	8 193	3 281
Abr	A 691 070	-398	-0,9	506 369	-1,9	-1,4	95 617	2,9	0,4	85 800	0,1	0,0	-1,0	8 141	3 284
May	A 689 088	-1 768	-1,4	504 580	-2,3	-1,7	96 109	3,4	0,5	85 110	-1,4	-0,2	-1,4	8 076	3 289
Jun	A 698 991	10 502	-1,4	503 333	-2,5	-1,8	96 951	3,6	0,5	95 414	-0,4	-0,1	-2,2	7 973	3 292
Jul	A 687 761	-10 759	-1,9	501 407	-3,1	-2,3	97 360	3,9	0,5	85 692	-0,9	-0,1	-2,7	7 916	3 303
Ago	A 685 299	-2 465	-1,9	499 517	-3,3	-2,4	97 172	4,2	0,6	85 296	-0,7	-0,1	-2,3	7 861	3 314
Sep	A 684 582	-490	-2,0	499 679	-3,1	-2,3	97 278	4,0	0,5	84 299	-1,9	-0,2	-5,1	7 822	3 326
Oct	A 682 959	-1 415	-2,2	498 744	-3,2	-2,3	97 576	3,8	0,5	83 313	-3,0	-0,4	-6,3	7 755	3 327
Nov	A 693 076	10 774	-1,9	497 807	-3,2	-2,3	98 695	4,3	0,6	93 245	-1,3	-0,2	-5,5	7 913	3 328
Dic	A 681 709	-10 747	-2,0	496 560	-3,0	-2,2	99 260	4,1	0,6	82 559	-2,8	-0,3	-7,4	7 962	3 330

FINANCIACIÓN A LOS HOGARES E ISFLSH
Tasas de variación interanual

■ PRÉSTAMOS DE EECC (b) (INC. TRANSF.) (c). VIVIENDA
 ■ PRÉSTAMOS DE EECC (b) (INC. TRANSF.) (c). CONSUMO
 ■ PRÉSTAMOS DE EECC (b) (INC. TRANSF.) (c). OTROS FINES
 ■ TOTAL

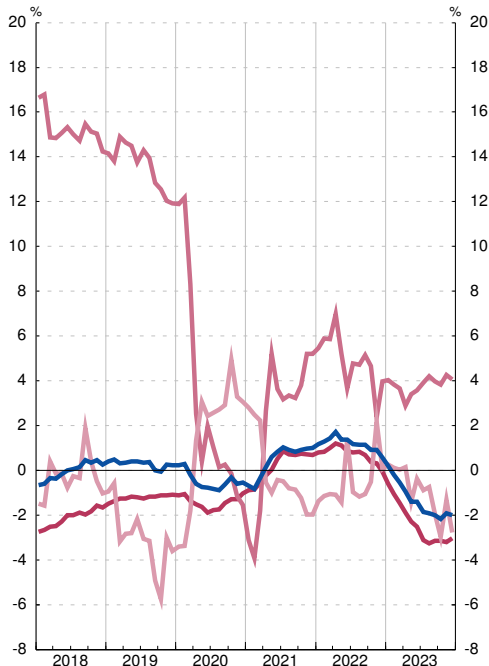

FINANCIACIÓN A LOS HOGARES E ISFLSH
Contribuciones a la tasa de variación interanual

■ PRÉSTAMOS DE EECC (b) (INC. TRANSF.) (c). VIVIENDA
 ■ PRÉSTAMOS DE EECC (b) (INC. TRANSF.) (c). CONSUMO
 ■ PRÉSTAMOS DE EECC (b) (INC. TRANSF.) (c). OTROS FINES
 ■ TOTAL

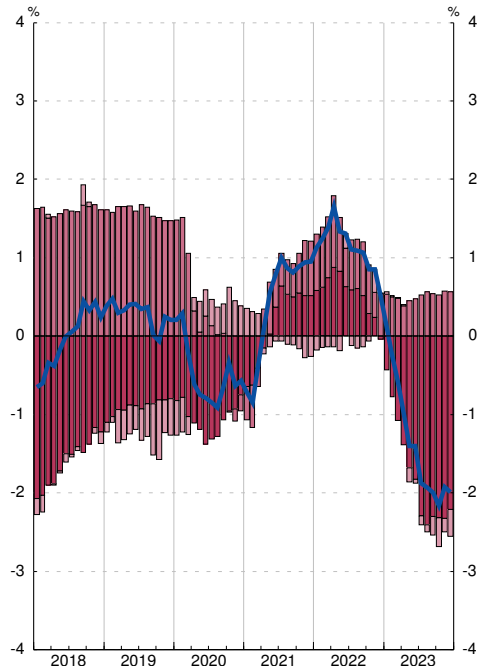

FUENTE: BE.

a. Las tasas de variación interanual se calculan como: flujo efectivo del período / saldo al principio del período.

b. Incluye los establecimientos financieros de crédito.

c. Incluye los préstamos transferidos, dados de baja de balance, a fondos de titulización, a la SAREB, que es una Sociedad de Gestión de Activos (SGA) y otros traspasos.

3. CUENTAS FINANCIERAS E INDICADORES COMPLEMENTARIOS
C) Indicadores de liquidez y financiación

3.22 Indicadores de financiación bruta de las administraciones públicas residentes en España

■ Serie representada gráficamente.

Millones de euros y porcentajes

	Financiación bruta			Valores a corto plazo				Valores a medio y largo plazo				Créditos no comerciales y resto			
	Deuda PDE (a)	Variación mensual de la deuda PDE	T1/12 de col. 1	Saldos	Variación mensual	T1/12 de los saldos	Contribuciones a T1/12 del total deuda PDE	Saldos	Variación mensual	T1/12 de los saldos	Contribuciones a T1/12 del total deuda PDE	Saldos	Variación mensual	T1/12 de los saldos	Contribuciones a T1/12 del total deuda PDE
	1=4+8+12	2=5+9+13	3	4	5	6	7	8	9	10	11	12	13	14	15
18	1 208 861	25 449	2,2	79 933	333	0,4	0,0	968 963	39 708	4,3	3,4	159 965	-14 592	-8,4	-1,2
19	1 223 355	14 495	1,2	73 361	-6 572	-8,2	-0,5	992 140	23 178	2,4	1,9	157 854	-2 112	-1,3	-0,2
20	1 345 786	122 430	10,0	91 005	17 644	24,1	1,4	1 076 071	83 931	8,5	6,9	178 710	20 856	13,2	1,7
21	1 428 133	82 347	6,1	88 088	-2 917	-3,2	-0,2	1 146 233	70 162	6,5	5,2	193 812	15 102	8,5	1,1
22 Jun	P 1 476 192	18 841	3,5	73 261	-1 896	-10,7	-0,6	1 205 585	20 204	5,5	4,4	197 345	533	-1,9	-0,3
Jul	P 1 487 826	11 635	5,0	72 257	-1 004	-10,9	-0,6	1 219 358	13 772	7,5	6,0	196 212	-1 134	-3,0	-0,4
Ago	P 1 492 569	4 743	5,1	70 700	-1 558	-12,0	-0,7	1 227 077	7 719	7,7	6,2	194 793	-1 419	-3,1	-0,4
Sep	P 1 504 713	12 144	5,0	69 755	-945	-12,7	-0,7	1 242 213	15 136	7,7	6,2	192 745	-2 048	-3,7	-0,5
Oct	P 1 498 007	-6 706	5,3	67 901	-1 854	-16,1	-0,9	1 237 497	-4 715	8,2	6,6	192 609	-136	-3,0	-0,4
Nov	P 1 506 724	8 718	5,6	66 580	-1 321	-19,1	-1,1	1 246 805	9 308	8,6	6,9	193 339	731	-1,9	-0,3
Dic	P 1 502 804	-3 920	5,2	65 599	-981	-25,5	-1,6	1 249 468	2 662	9,0	7,2	187 737	-5 602	-3,1	-0,4
23 Ene	P 1 490 107	-12 697	4,5	64 631	-968	-26,8	-1,7	1 241 135	-8 333	8,4	6,7	184 341	-3 396	-4,4	-0,6
Feb	P 1 520 251	30 143	5,4	62 258	-2 373	-33,0	-2,1	1 273 913	32 778	10,0	8,0	184 080	-261	-3,8	-0,5
Mar	P 1 535 385	15 134	5,5	68 916	6 659	-20,6	-1,2	1 279 894	5 981	9,1	7,3	186 575	2 495	-4,0	-0,5
Abr	P 1 526 147	-9 238	5,5	75 411	6 495	-6,8	-0,4	1 265 534	-14 359	8,3	6,7	185 201	-1 374	-5,7	-0,8
May	P 1 541 752	15 605	5,8	81 609	6 198	8,6	0,4	1 273 426	7 892	7,4	6,0	186 717	1 516	-5,1	-0,7
Jun	P 1 568 743	26 991	6,3	81 416	-193	11,1	0,6	1 299 335	25 909	7,8	6,4	187 991	1 274	-4,7	-0,6
Jul	A 1 557 406	-11 337	4,7	81 237	-179	12,4	0,6	1 292 171	-7 164	6,0	4,9	183 998	-3 994	-6,2	-0,8
Ago	A 1 563 284	5 878	4,7	80 870	-368	14,4	0,7	1 299 271	7 099	5,9	4,8	183 144	-854	-6,0	-0,8
Sep	A 1 577 266	13 981	4,8	81 472	602	16,8	0,8	1 313 907	14 636	5,8	4,8	181 887	-1 257	-5,6	-0,7
Oct	A 1 572 131	-5 135	4,9	82 024	552	20,8	0,9	1 310 048	-3 858	5,9	4,8	180 058	-1 829	-6,5	-0,8
Nov	A 1 575 475	3 345	4,6	81 585	-439	22,5	1,0	1 315 008	4 960	5,5	4,5	178 882	-1 176	-7,5	-1,0

FINANCIACIÓN BRUTA A LAS ADMINISTRACIONES PÚBLICAS
Tasas de variación interanual

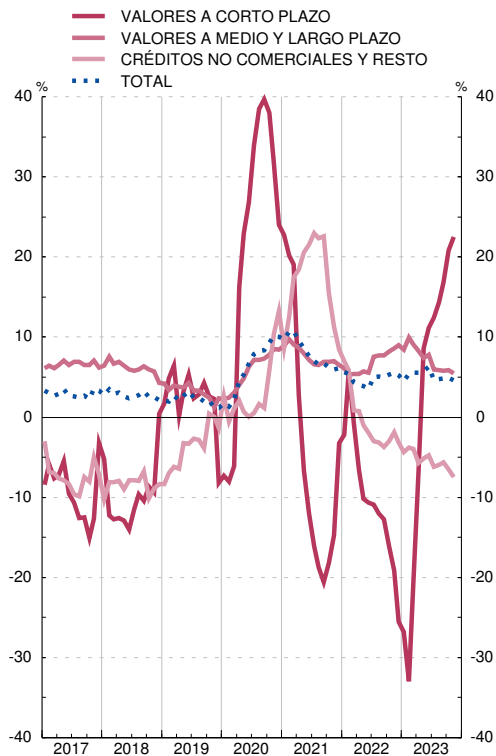

FINANCIACIÓN BRUTA A LAS ADMINISTRACIONES PÚBLICAS
Contribuciones a la tasa de variación interanual

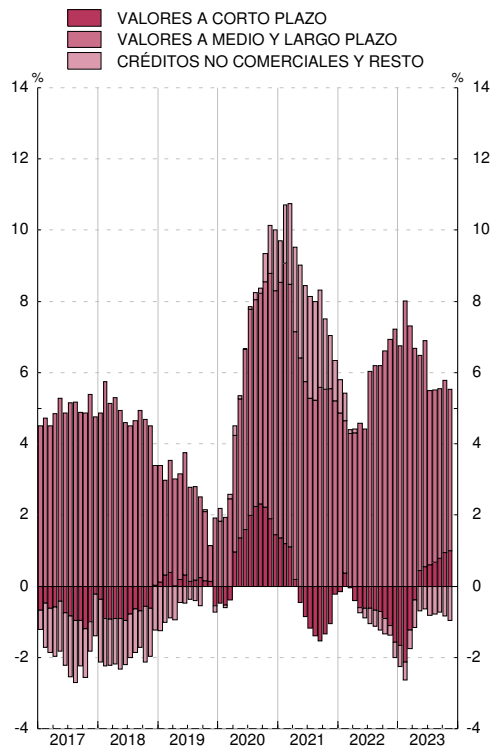

FUENTE: BE.

a. Deuda elaborada según la metodología del Protocolo de Déficit Excesivo (PDE). Deuda bruta nominal consolidada.

CAPÍTULO 4 ENTIDADES DE CRÉDITO Y ESTABLECIMIENTOS FINANCIEROS DE CRÉDITO

4. ENTIDADES DE CRÉDITO Y EFC
A) Balance agregado según los estados de supervisión

4.A Activo=Pasivo de las entidades de crédito y EFC, por instituciones

Millones de euros

		Total Entidades de crédito y establecimientos financieros de crédito (a) 1=2+5+6+7	Entidades de depósito			ICO	EFC (c)	ESIS
			Total (b) 2=3+4	Entidades españolas	Sucursales extranjeras			
			3	4	5	6	7	
17	R	2 652 152	2 549 836	43 528	58 788	...
18		2 575 632	2 476 348	37 250	62 034	...
19		2 612 780	2 517 992	32 474	62 314	...
20		2 822 182	2 736 801	35 056	50 326	...
21		2 937 622	2 846 346	38 457	52 820	...
22								
Jul		3 064 577	2 978 455	32 063	54 058	...
Ago		3 057 671	2 969 765	34 451	53 455	...
Sep		3 093 171	3 005 065	33 794	54 203	109
Oct		3 076 366	2 991 182	31 282	53 791	112
Nov		3 057 156	2 971 778	31 014	54 248	116
Dic		2 929 279	2 842 456	30 735	55 901	187
23								
Ene		2 915 139	2 832 558	29 011	53 408	162
Feb		2 918 152	2 833 996	31 001	53 004	152
Mar		2 920 191	2 837 724	28 806	53 514	147
Abr		2 914 870	2 829 684	31 577	53 459	150
May		2 951 189	2 866 486	31 412	53 140	151
Jun		2 948 290	2 861 391	32 238	54 507	154
Jul		2 934 928	2 848 878	32 359	53 542	150
Ago		2 913 003	2 828 764	31 235	52 857	148
Sep		2 946 539	2 859 532	33 279	53 584	145
Oct		2 941 764	2 854 664	34 813	52 138	148
Nov	P	2 994 425	2 906 000	35 279	52 999	148

Veáanse notas al final del capítulo

4. ENTIDADES DE CRÉDITO Y ESTABLECIMIENTOS FINANCIEROS DE CRÉDITO
A) Balance agregado según los estados de supervisión

4.1 Activo

Millones de euros

		Total	Créditos				Valores distintos de acciones y participaciones		Acciones y participaciones		Activos no sectorizados		Promemoria	
			Residentes en España			Resto del mundo	Residentes en España (c)	Resto del mundo (c)	Residentes en España (c)	Resto del mundo (c)	Efectivo	Otros (d)	Del cual	
			Sistema crediticio	AAPP (a)	OSR (b)								Dudosos (e)	Morosos (f)
						1	2	3	4	5	6	7		
17	R	2 652 152	234 694	78 110	1 253 944	199 719	258 025	71 506	146 214	113 052	8 072	288 818	101 479	...
18		2 575 632	211 861	68 956	1 208 315	237 049	243 606	82 436	127 047	109 369	8 655	278 339	73 035	...
19		2 612 780	190 494	66 922	1 193 526	289 092	227 946	88 478	133 763	118 249	9 316	294 995	59 371	...
20		2 822 182	328 166	77 198	1 224 440	297 126	244 267	101 518	137 078	113 703	8 592	290 094	57 334	...
21		2 937 622	452 347	81 491	1 223 700	344 053	216 481	99 155	130 431	111 859	8 132	269 971	54 670	...
22														
Jul		3 064 577	462 518	86 234	1 232 572	374 805	235 023	125 349	131 903	105 625	7 671	302 876	49 613	...
Ago		3 057 671	453 566	84 900	1 225 099	369 591	236 928	123 341	131 459	105 579	7 819	319 387	49 434	...
Sep		3 093 171	453 780	84 052	1 223 502	383 461	240 988	127 240	130 491	103 738	7 706	338 213	48 441	...
Oct		3 076 366	447 338	83 357	1 222 609	380 333	240 493	131 017	130 887	104 969	7 721	327 643	48 155	...
Nov		3 057 156	420 785	83 878	1 231 357	385 517	242 508	132 406	131 464	104 311	7 506	317 426	47 330	...
Dic		2 929 279	319 260	81 978	1 219 477	392 083	241 504	124 307	130 592	104 435	7 801	307 841	45 535	...
23														
Ene		2 915 139	341 580	80 306	1 204 099	382 406	241 487	127 232	131 039	105 387	7 441	294 161	45 376	...
Feb		2 918 152	328 922	80 501	1 199 596	378 640	246 803	131 762	131 426	106 796	7 045	306 662	45 136	...
Mar		2 920 191	317 521	82 975	1 203 168	390 303	251 229	131 096	132 415	108 463	7 589	295 431	44 505	...
Abr		2 914 870	302 307	82 345	1 200 410	395 302	245 364	134 166	134 512	109 769	7 324	303 369	45 054	...
May		2 951 189	348 343	83 899	1 191 944	400 275	242 291	135 009	134 270	108 029	7 406	299 722	45 335	...
Jun		2 948 290	307 631	85 737	1 205 611	419 470	243 915	134 929	133 604	108 585	7 534	301 274	44 744	...
Jul		2 934 928	316 047	81 791	1 194 189	414 799	240 493	135 889	132 903	109 664	7 614	301 538	44 389	...
Ago		2 913 003	316 106	80 993	1 182 730	409 809	239 871	134 775	132 834	110 107	7 632	298 148	44 703	...
Sep		2 946 539	322 494	80 575	1 183 049	426 631	246 752	131 717	133 293	109 153	7 285	305 590	44 535	...
Oct		2 941 764	329 414	78 489	1 176 803	427 319	245 352	132 564	133 244	109 007	7 571	302 001	44 779	...
Nov	P	2 994 425	368 225	77 960	1 186 199	443 664	244 473	130 401	133 805	110 236	7 383	292 080	44 783	...

Veáanse notas al final del capítulo

4. ENTIDADES DE CRÉDITO Y ESTABLECIMIENTOS FINANCIEROS DE CRÉDITO

4.2 Pasivo

A) Balance agregado según los estados de supervisión

Millones de euros

	Total 1=3a10	Depósitos					Pasivos no sectorizados				
		Total 2=3a6	Residentes en España			Resto del mundo 6	Valores distintos de acciones y particip. 7	Patrimonio, ajustes y correc. (c) 8	Pasivos de Obra Benéfico-Social 9	Periodificación y otros pasivos (d) 10	
			Sistema crediticio 3	AAPP (a) 4	OSR (b) 5						
17	R 2 652 152	1 866 973	327 483	61 722	1 202 893	274 874	222 443	361 392	107	201 250	
18	2 575 632	1 836 493	287 839	71 785	1 212 837	264 033	225 499	328 166	125	185 349	
19	2 612 780	1 848 536	253 978	69 445	1 259 938	265 174	242 397	325 224	144	196 479	
20	2 822 182	2 059 571	369 741	80 754	1 369 548	239 526	243 397	327 153	152	191 909	
21	2 937 622	2 177 660	409 433	96 988	1 425 055	246 183	267 212	310 639	166	181 946	
22 Jul	3 064 577	2 278 954	412 720	95 412	1 444 717	326 105	261 259	304 815	178	219 370	
Ago	3 057 671	2 267 433	408 780	100 123	1 443 116	315 414	264 732	304 331	181	220 994	
Sep	3 093 171	2 271 491	404 268	92 792	1 441 507	332 924	275 950	305 209	182	240 340	
Oct	3 076 366	2 263 525	403 320	93 653	1 426 745	339 807	276 668	305 173	186	230 813	
Nov	3 057 156	2 245 688	343 752	102 524	1 432 991	366 420	281 575	304 098	188	225 608	
Dic	2 929 279	2 122 526	241 691	96 028	1 441 212	343 595	281 852	307 571	192	217 137	
23 Ene	2 915 139	2 096 423	226 132	96 238	1 416 776	357 279	289 298	308 404	198	220 816	
Feb	2 918 152	2 094 147	218 491	92 754	1 398 034	384 868	294 701	307 961	204	221 139	
Mar	2 920 191	2 104 998	204 070	97 285	1 400 878	402 765	291 137	306 999	211	216 845	
Abr	2 914 870	2 101 155	203 487	96 801	1 393 322	407 546	292 524	308 748	221	212 222	
May	2 951 189	2 123 228	210 531	95 251	1 394 926	422 520	300 831	308 998	217	217 915	
Jun	2 948 290	2 099 235	157 841	105 264	1 411 474	424 655	305 742	310 356	225	232 732	
Jul	2 934 928	2 082 931	156 822	107 167	1 396 576	422 366	308 966	310 635	234	232 162	
Ago	2 913 003	2 069 174	153 374	107 101	1 395 203	413 496	310 738	314 522	242	218 327	
Sep	2 946 539	2 090 918	149 019	106 319	1 405 986	429 594	315 696	313 484	250	226 192	
Oct	2 941 764	2 085 198	149 699	106 876	1 392 103	436 520	317 618	315 356	253	223 339	
Nov	P 2 994 425	2 134 794	151 880	116 114	1 406 874	459 926	325 247	316 101	251	218 032	

Veáanse notas al final del capítulo

4. ENTIDADES DE CRÉDITO Y EFC (Información obtenida de los estados de supervisión)

4.3 Crédito. Otros sectores residentes

E) Balances de los componentes de entidades de crédito y EFC

Millones de euros

	Total (a) 1=4+5+9+10+11	Del cual:		Crédito comercial 4	Otros deudores a plazo			Deudores a la vista 9	Arrendamiento financiero 10	Dudosos (b) 11	Ratio de dudosos (%) 12=(11/1)*100	Pro-memoria Total menos crédito a EFC desde enero 2014 13	
		A tipo variable 2	En moneda extranjera 3		Total	Adquis. tempor. activos 6	Deudores con garantía real 7						Del cual:
													Con garantía hipotecaria 8
17	R 1 253 944	758 960	15 779	48 764	1 047 827	17 929	...	38 873	20 787	97 692	7,79	1 220 417	
18	1 208 315	756 089	15 123	48 723	1 037 809	10 009	...	29 494	22 030	70 258	5,81	1 172 753	
19	1 193 526	746 194	14 741	50 561	1 034 061	7 790	...	28 769	22 942	57 192	4,79	1 155 226	
20	1 224 440	708 097	12 062	42 162	1 077 559	9 941	...	28 338	21 216	55 164	4,51	1 193 689	
21	1 223 700	672 089	12 690	47 169	1 070 780	7 323	...	31 126	22 075	52 548	4,29	1 191 666	
22 Jul	1 232 572	650 522	13 498	52 415	1 079 131	3 652	...	30 967	22 623	47 435	3,85	1 200 234	
Ago	1 225 099	645 978	14 126	49 849	1 074 667	3 022	...	30 921	22 425	47 237	3,86	1 193 850	
Sep	1 223 502	643 177	13 965	51 254	1 072 478	3 542	...	31 111	22 333	46 325	3,79	1 191 835	
Oct	1 222 609	642 066	13 627	50 402	1 072 940	3 543	...	30 711	22 514	46 042	3,77	1 191 087	
Nov	1 231 357	638 187	13 160	50 565	1 074 129	4 101	...	38 673	22 619	45 370	3,68	1 199 487	
Dic	1 219 477	639 786	11 830	55 056	1 066 951	4 130	...	31 860	22 451	43 159	3,54	1 185 621	
23 Ene	1 204 099	630 532	10 914	49 499	1 057 108	3 015	...	31 893	22 697	42 900	3,56	1 172 639	
Feb	1 199 596	621 198	11 130	48 239	1 054 776	2 557	...	31 453	22 532	42 595	3,55	1 168 704	
Mar	1 203 168	624 477	10 684	50 653	1 056 306	4 360	...	31 076	22 918	42 214	3,51	1 172 320	
Abr	1 200 410	622 322	10 523	50 191	1 053 447	3 245	...	31 236	22 975	42 560	3,55	1 169 414	
May	1 191 944	616 901	10 124	47 711	1 046 947	2 268	...	31 325	23 132	42 828	3,59	1 161 784	
Jun	1 205 611	615 565	9 980	51 746	1 048 131	3 459	...	40 343	23 216	42 173	3,50	1 174 225	
Jul	1 194 189	613 542	9 766	48 971	1 047 212	2 498	...	32 173	24 078	41 754	3,50	1 163 115	
Ago	1 182 730	606 703	10 474	46 476	1 038 917	2 201	...	31 300	23 975	42 061	3,56	1 152 185	
Sep	1 183 049	604 980	10 365	49 082	1 037 075	2 722	...	31 469	23 341	42 081	3,56	1 152 132	
Oct	1 176 803	600 899	10 088	46 280	1 033 831	2 948	...	30 776	23 536	42 379	3,60	1 146 053	
Nov	P 1 186 199	597 549	9 867	46 685	1 033 010	1 638	...	40 340	23 767	42 396	3,57	1 154 516	

4. ENTIDADES DE CRÉDITO Y ESTABLECIMIENTOS FINANCIEROS DE CRÉDITO

4.4 Activo. Valores

A) Balance agregado según los estados de supervisión

Millones de euros

		Valores distintos de acciones y participaciones										Acciones y participaciones					
		Total 1=2+8	Residentes en España						Resto del mundo				Total 11=12+15	Residentes España			RM 15
			Total 2=3+4+7	Sistema crediti- cio 3	AAPP			OSR 7	Neto 8=9-10	Total 9	Posic. cortas (a) 10	Total 12=13+		Sistema crediti- cio 13	OSR 14		
					Neto 4=5-6	Total 5	Posic. cortas (a) 6										
17	R	329 531	258 025	9 895	198 733	205 750	7 017	49 397	71 506	206 346	11 218	259 265	146 214	35 101	111 113	113 052	
18		326 042	243 606	6 361	192 112	200 421	8 309	45 133	82 436	201 197	6 113	236 416	127 047	22 391	104 656	109 369	
19		316 423	227 946	8 418	175 845	187 528	11 684	43 682	88 478	189 019	6 923	252 012	133 763	29 113	104 650	118 249	
20		345 785	244 267	8 889	193 470	205 211	11 741	41 908	101 518	207 344	6 030	250 781	137 078	30 628	106 450	113 703	
21		315 637	216 481	11 139	197 653	209 509	11 856	7 960	99 155	209 978	10 963	242 290	130 431	29 611	100 821	111 859	
22																	
Jul		360 372	235 023	12 360	213 957	226 541	12 584	8 706	125 349	225 612	12 705	237 528	131 903	29 388	102 515	105 625	
Ago		360 270	236 928	12 238	214 519	226 250	11 730	10 171	123 341	223 865	13 122	237 038	131 459	29 539	101 920	105 579	
Sep		368 228	240 988	12 676	217 156	228 485	11 329	11 156	127 240	224 951	12 268	234 229	130 491	29 904	100 587	103 738	
Oct		371 510	240 493	12 840	217 070	227 355	10 286	10 584	131 017	223 650	11 475	235 856	130 887	30 065	100 822	104 969	
Nov		374 914	242 508	13 079	220 234	231 006	10 773	9 195	132 406	228 103	11 484	235 775	131 464	30 070	101 394	104 311	
Dic		365 811	241 504	12 973	218 206	230 314	12 108	10 325	124 307	226 525	12 816	235 027	130 592	30 217	100 375	104 435	
23																	
Ene		368 720	241 487	13 453	218 311	228 192	9 881	9 723	127 232	224 818	13 509	236 427	131 039	30 362	100 677	105 387	
Feb		378 565	246 803	14 079	222 465	232 614	10 149	10 259	131 762	228 784	12 901	238 222	131 426	30 311	101 116	106 796	
Mar		382 325	251 229	15 722	225 637	236 115	10 478	9 870	131 096	232 690	15 766	240 878	132 415	29 945	102 471	108 463	
Abr		379 531	245 364	15 587	219 524	229 684	10 161	10 254	134 166	226 159	14 263	244 281	134 512	29 907	104 605	109 769	
May		377 300	242 291	16 434	216 005	227 657	11 653	9 853	135 009	224 130	16 070	242 300	134 270	29 840	104 430	108 029	
Jun		378 844	243 915	16 929	217 086	227 947	10 862	9 901	134 929	224 359	17 258	242 189	133 604	29 958	103 646	108 585	
Jul		376 382	240 493	16 917	213 974	226 192	12 218	9 602	135 889	222 523	17 214	242 567	132 903	29 884	103 019	109 664	
Ago		374 646	239 871	17 086	212 917	224 884	11 967	9 867	134 775	221 213	17 243	242 941	132 834	29 829	103 004	110 107	
Sep		378 470	246 752	17 124	218 959	229 655	10 696	10 670	131 717	225 735	18 139	242 446	133 293	29 920	103 373	109 153	
Oct		377 915	245 352	17 331	217 196	228 450	11 255	10 825	132 564	224 216	17 766	242 251	133 244	29 861	103 383	109 007	
Nov	P	374 874	244 473	17 854	217 154	227 363	10 210	9 466	130 401	223 648	19 667	244 040	133 805	29 721	104 084	110 236	

Veáanse notas al final del capítulo

4. ENTIDADES DE CRÉDITO Y ESTABLECIMIENTOS FINANCIEROS DE CRÉDITO

4.5 Pasivo. Otros sectores residentes

A) Balance agregado según los estados de supervisión

Millones de euros

		Del cual:		Depósitos a la vista (b)	Depósitos a plazo y preaviso (4)	Cesión temporal de activos (5)	Pasivos por transfe- rencia de activos (c) (6)	Pasivos finan- cieros híbridos (d) (7)	Depósi- tos su- bordina- dos (e) (8)	Otros pasivos (9)	Promemoria: Depósitos distribui- dos por provincias. Entidades de depósito (f) (10)
		Total (a)	En moneda extran- jera (2)								
		6+7+8+9 1=3+4+5+	2								
17	R	1 202 893	17 484	857 135	286 365	27 869	21 271	9 738	515	...	1 146 917
18		1 212 837	15 406	931 257	231 450	22 893	20 054	6 808	375	...	1 165 030
19		1 259 938	17 672	1 021 213	196 656	18 995	16 422	6 260	392	...	1 218 981
20		1 369 548	20 981	1 164 411	160 440	21 444	17 945	4 933	375	...	1 329 870
21		1 425 055	22 820	1 264 798	117 220	20 798	17 455	4 608	176	...	1 390 015
22											
Jul		1 444 717	21 713	1 304 457	102 337	14 379	16 732	6 590	221
Ago		1 443 116	21 328	1 304 794	102 581	12 591	16 397	6 532	221
Sep		1 441 507	21 022	1 296 683	105 255	15 394	17 063	6 892	221	...	1 409 183
Oct		1 426 745	20 604	1 280 510	107 359	14 739	16 617	7 299	221
Nov		1 432 991	21 045	1 284 212	106 723	16 598	17 094	8 143	221
Dic		1 441 212	21 591	1 293 722	109 395	12 569	16 477	8 828	221	...	1 410 799
23											
Ene		1 416 776	21 326	1 266 143	109 119	15 393	15 949	9 950	221
Feb		1 398 034	19 439	1 246 744	110 099	14 050	15 657	11 262	221
Mar		1 400 878	20 608	1 241 691	119 529	12 437	14 454	12 545	221	...	1 372 124
Abr		1 393 322	20 158	1 225 265	125 765	14 130	14 518	13 422	221
May		1 394 926	20 243	1 216 926	135 382	14 073	14 129	14 194	221
Jun		1 411 474	20 002	1 223 870	143 879	13 921	14 297	15 286	221	...	1 382 907
Jul		1 396 576	19 952	1 198 949	153 132	13 609	14 575	16 089	221
Ago		1 395 203	19 574	1 191 603	159 001	13 137	14 751	16 490	221
Sep		1 405 986	18 565	1 193 607	166 976	12 965	15 274	16 942	221	...	1 376 383
Oct		1 392 103	18 359	1 168 316	175 288	15 398	15 294	17 586	221
Nov	P	1 406 874	19 069	1 173 201	184 663	15 321	15 414	18 052	221

Veáanse notas al final del capítulo

4. ENTIDADES DE CRÉDITO Y ESTABLECIMIENTOS FINANCIEROS DE CRÉDITO

A) Balance agregado según los estados de supervisión

4.6 Otros activos no sectorizados

Millones de euros

	Activo Fijo							Activo Obra Benéfico Social	Periodificación y otros activos				
	Total	Mobiliario	Inmuebles	Derechos/bienes de arrendamiento financiero	Activos cedidos en arrendamiento operativo	Activos no corrientes en venta	Activo intangible		Total	Periodificación			Otros activos (a)
										Total	Devenido de productos	Otros	
1	2 (b)	3 (b)	4 (b)	5	6	7	8	9=10+13	10=11+	11	12	13	
17	R 49 531	4 391	15 125	580	686	24 437	4 313	18	239 051	6 494	3 063	3 431	232 557
18	40 612	4 929	14 036	...	908	16 051	4 688	17	237 621	6 454	2 868	3 586	231 167
19	45 148	5 169	24 800	...	1 065	9 510	4 603	17	249 635	7 111	2 688	4 423	242 523
20	44 438	5 159	23 552	...	1 136	9 655	4 937	17	245 594	7 073	2 478	4 595	238 522
21	39 843	4 857	21 612	...	1 248	7 012	5 113	17	230 098	6 089	2 638	3 451	224 009
22 Jul	38 571	4 791	20 831	...	1 332	6 510	5 106	17	264 278	6 740	3 213	3 526	257 538
Ago	38 328	4 781	20 769	...	1 327	6 384	5 068	17	281 032	7 313	3 473	3 840	273 719
Sep	38 195	4 796	20 660	...	1 308	6 343	5 089	17	299 990	7 593	3 552	4 040	292 397
Oct	37 935	4 793	20 530	...	1 310	6 216	5 085	17	289 679	7 973	4 017	3 956	281 706
Nov	38 008	4 808	20 687	...	1 314	6 038	5 162	17	279 389	8 561	4 479	4 083	270 828
Dic	38 323	4 883	20 869	...	1 351	5 821	5 399	17	269 489	7 869	4 413	3 456	261 620
23 Ene	38 031	4 879	20 700	...	1 344	5 767	5 341	17	256 102	7 936	4 659	3 277	248 166
Feb	37 902	4 801	20 628	...	1 348	5 799	5 327	17	268 732	8 950	5 310	3 640	259 782
Mar	37 897	4 809	20 795	...	1 361	5 636	5 296	17	257 506	9 184	5 469	3 715	248 322
Abr	37 772	4 789	20 750	...	1 367	5 583	5 284	17	265 559	9 739	6 288	3 450	255 820
May	37 632	4 776	20 667	...	1 381	5 526	5 282	17	262 052	10 330	6 699	3 631	251 722
Jun	37 414	4 755	20 610	...	1 390	5 322	5 337	17	263 822	9 818	5 934	3 884	254 004
Jul	37 319	4 757	20 518	...	1 414	5 260	5 369	17	264 188	10 300	6 549	3 751	253 888
Ago	37 151	4 739	20 399	...	1 411	5 219	5 382	17	260 966	11 427	7 349	4 078	249 539
Sep	36 995	4 712	20 339	...	1 398	5 126	5 419	16	268 564	11 930	7 781	4 149	256 634
Oct	36 810	4 696	20 238	...	1 400	5 052	5 424	16	265 159	11 444	7 527	3 917	253 715
Nov	P 36 773	4 730	20 241	...	1 407	4 966	5 430	16	255 276	12 294	8 173	4 121	242 982

a. Véase detalle en cuadro 4.9

b. A partir de enero de 2018 los derechos sobre bienes de arrendamiento financiero se incluyen dentro de la columna de mobiliario e inmuebles. A partir de enero de 2019 se incluyen también los derechos de uso de los arrendamientos operativos, como consecuencia de la entrada en vigor de la NIIF16

4. ENTIDADES DE CRÉDITO Y ESTABLECIMIENTOS FINANCIEROS DE CRÉDITO

A) Balance agregado según los estados de supervisión

4.7 Patrimonio neto, ajustes y correcciones de valor

Millones de euros

	Patrimonio neto								Ajustes de valoración A. y P. financieros	Correcciones de valor por deterioro activos (c)			Promemoria		
	Total	Total	Fondos propios					Ajustes valoración (a)		(b)	Del cual:			Pérdidas por deterioro de participaciones (f)	
			Total	Capital y fondo dotación	Reservas	Beneficios netos	Otras cuentas				Total	Total para créditos (d)			Específica para créditos OSR (e)
1	2=3+8	3=4a7	4	5	6	7	8	9	10	11	12	13			
17	R 361 392	232 372	230 536	59 360	177 124	-2 782	-3 166	1 835	2 702	126 318	58 576	41 104	5 720		
18	328 166	222 930	223 480	55 384	157 500	13 486	-2 889	-550	3 937	101 299	42 868	29 138	2 926		
19	325 224	229 039	229 093	53 499	162 870	14 857	-2 133	-54	2 628	93 558	35 633	23 677	1 588		
20	327 153	219 325	222 285	52 405	170 130	-2 316	2 066	-2 959	1 924	105 903	39 843	25 696	6 823		
21	310 639	216 756	221 479	51 771	155 472	14 824	-589	-4 723	-524	94 407	38 511	24 041	646		
22 Jul	304 815	217 300	224 041	51 778	161 107	11 248	-92	-6 741	-3 632	91 147	33 180		
Ago	304 331	216 961	224 893	52 027	161 356	12 032	-522	-7 932	-3 493	90 863	32 981		
Sep	305 209	217 584	226 136	51 828	159 711	15 411	-815	-8 552	-3 117	90 741	32 738	20 894	-300		
Oct	305 173	218 231	226 840	51 881	159 806	16 213	-1 060	-8 608	-3 764	90 706	32 721		
Nov	304 098	218 360	226 878	51 950	159 847	16 566	-1 485	-8 517	-4 530	90 268	32 225		
Dic	307 571	221 189	229 107	51 299	158 209	20 172	-573	-7 918	-3 403	89 785	31 068	19 508	364		
23 Ene	308 404	222 492	229 834	51 302	178 145	450	-63	-7 341	-3 804	89 716	31 043		
Feb	307 961	222 813	230 703	51 349	178 027	1 583	-255	-7 890	-4 560	89 708	31 019		
Mar	306 999	221 914	229 292	51 282	169 194	6 249	2 568	-7 378	-4 032	89 117	30 513	19 339	121		
Abr	308 748	222 948	230 205	51 322	169 074	8 153	1 656	-7 257	-3 529	89 330	30 747		
May	308 998	223 861	230 946	51 372	168 789	9 187	1 598	-7 086	-4 302	89 439	30 869		
Jun	310 356	226 925	234 178	51 219	166 760	13 149	3 051	-7 254	-5 224	88 655	30 529	19 391	171		
Jul	310 635	228 991	235 971	51 234	166 679	15 130	2 928	-6 980	-6 587	88 230	30 101		
Ago	314 522	230 694	237 638	51 253	166 941	16 700	2 745	-6 944	-4 588	88 416	30 227		
Sep	313 484	228 583	235 901	51 171	165 589	18 917	223	-7 318	-3 701	88 602	30 193	19 286	468		
Oct	315 356	229 602	236 659	51 276	166 028	20 504	-1 149	-7 056	-2 972	88 727	30 303		
Nov	P 316 101	230 416	236 756	51 169	166 336	21 312	-2 060	-6 340	-2 955	88 640	30 249		

Veáanse notas al final del capítulo

4. ENTIDADES DE CRÉDITO Y EFC (Información obtenida de los estados de supervisión)
E) Balances de los componentes de entidades de crédito y EFC

4.8 Pasivos no sectorizados

Millones de euros

1	Pasivo Obra benéfico social	Periodificación y otros pasivos									
		Total 10 2=3+7+	Fondos de provisión				Periodificación			Otros pasivos (a) 10	
			Total 3=4+5+6	Pensiones 4	Impuestos 5	Otros 6	Total 7=8+9	Interes no vdos 8	Otras period. 9		
17	R	107	201 250	27 670	15 642	2 063	9 964	12 782	5 837	6 945	160 798
18		125	185 349	23 511	14 491	1 913	7 107	11 379	4 587	6 792	150 458
19		144	196 479	21 708	13 384	2 024	6 300	11 314	4 530	6 785	163 457
20		152	191 909	19 658	10 692	2 083	6 883	11 173	4 563	6 609	161 078
21		166	181 946	22 421	11 851	2 465	8 104	6 963	-2	6 965	152 563
22		178	219 370	19 765	9 552	2 476	7 737	4 765	-1 790	6 555	194 840
		181	220 994	19 668	9 413	2 464	7 792	5 595	-1 420	7 015	195 730
		182	240 340	19 268	9 177	2 493	7 598	6 020	-1 300	7 320	215 052
		186	230 813	19 146	9 096	2 473	7 578	6 256	-1 086	7 342	205 411
		188	225 608	18 967	9 021	2 426	7 519	8 080	443	7 637	198 562
		192	217 137	18 810	8 597	2 488	7 725	10 889	2 963	7 925	187 439
23		198	220 816	18 621	8 433	2 506	7 682	12 412	3 861	8 551	189 782
		204	221 139	18 414	8 340	2 444	7 631	11 312	4 264	7 048	191 413
		211	216 845	18 006	8 003	2 430	7 573	12 085	4 964	7 121	186 754
		221	212 222	18 005	7 942	2 428	7 635	12 740	5 680	7 061	181 477
		217	217 915	18 066	7 871	2 455	7 741	13 350	6 212	7 138	186 499
		225	232 732	18 081	7 731	2 476	7 875	13 980	6 999	6 981	200 670
		234	232 162	17 889	7 568	2 460	7 861	14 506	7 735	6 772	199 766
		242	218 327	17 855	7 512	2 456	7 887	16 071	8 892	7 178	184 401
		250	226 192	17 646	7 345	2 467	7 834	16 808	9 216	7 592	191 738
		253	223 339	17 512	7 281	2 446	7 785	17 243	9 712	7 531	188 584
	P	251	218 032	17 518	7 202	2 493	7 824	18 184	10 218	7 967	182 330

4. ENTIDADES DE CRÉDITO Y ESTABLECIMIENTOS FINANCIEROS DE CRÉDITO
A) Balance agregado según los estados de supervisión

4.9 Otros activos y pasivos

Millones de euros

1	2	Activos						Pasivos							
		Total 1	Derivados			Contratos de seguros vinculados a pensiones (c) 5	Activos fiscales (d) 6	Resto de activos 7	Total 8	Derivados			Cuentas de recaudación (g) 12	Pasivos fiscales (h) 13	Resto de pasivos 14
			Total 2	Negociación (a) 3	Cobertura (b) 4					Total 9	Negociación (e) 10	Cobertura (f) 11			
17	R	232 557	112 265	100 094	12 171	7 142	66 580	46 571	160 798	109 719	100 051	9 668	8 898	6 980	35 200
18		231 167	105 169	94 772	10 397	7 393	68 241	50 365	150 458	101 063	93 113	7 950	12 102	6 410	30 884
19		242 523	113 627	102 944	10 683	5 391	66 465	57 041	163 457	106 072	97 592	8 480	11 814	6 360	39 211
20		238 522	115 269	105 479	9 790	4 857	62 091	56 305	161 078	106 631	96 048	10 583	12 189	6 069	36 189
21		224 009	97 923	91 607	6 316	5 725	61 898	58 463	152 563	94 780	83 147	11 632	14 770	6 212	36 802
22		257 538	122 612	113 292	9 319	4 840	61 786	68 301	194 840	119 358	102 618	16 740	19 355	6 412	49 715
		273 719	134 443	122 106	12 337	4 752	62 210	72 314	195 730	130 464	111 916	18 547	14 589	6 644	44 034
		292 397	149 401	134 410	14 991	4 635	62 368	75 993	215 052	143 269	125 142	18 127	14 585	6 772	50 427
		281 706	140 783	127 233	13 550	4 599	64 906	71 418	205 411	134 995	116 264	18 731	16 083	6 788	47 545
		270 828	131 962	120 183	11 779	4 581	64 603	69 682	198 562	125 793	108 675	17 119	17 192	6 634	48 942
		261 620	128 140	113 649	14 491	4 259	63 524	65 697	187 439	119 381	102 885	16 496	15 385	6 542	46 131
23		248 166	120 829	107 633	13 196	4 238	60 519	62 580	189 782	112 437	96 775	15 662	23 343	6 738	47 264
		259 782	128 357	114 561	13 795	4 192	60 725	66 509	191 413	121 558	103 978	17 580	14 999	7 012	47 844
		248 322	121 825	109 263	12 562	4 166	60 264	62 067	186 754	114 469	98 243	16 226	14 791	7 332	50 163
		255 820	117 843	105 179	12 664	4 142	61 675	72 160	181 477	109 573	93 885	15 687	14 259	7 615	50 030
		251 722	124 448	111 759	12 689	4 114	60 709	62 451	186 499	117 060	100 418	16 642	15 651	7 768	46 019
		254 004	126 465	113 552	12 913	4 020	60 349	63 170	200 670	118 641	101 893	16 748	26 483	7 971	47 574
		253 888	128 187	115 305	12 882	3 982	59 564	62 155	199 766	120 244	103 655	16 589	24 323	7 528	47 672
		249 539	125 589	112 872	12 716	3 961	59 350	60 639	184 401	116 955	100 436	16 519	15 563	7 698	44 185
		256 634	130 751	117 039	13 712	3 905	59 495	62 483	191 738	121 240	104 828	16 411	13 041	7 730	49 727
		253 715	127 170	113 606	13 564	3 882	62 533	60 130	188 584	116 053	100 501	15 551	17 336	7 908	47 287
	P	242 982	119 190	107 018	12 172	3 867	62 276	57 650	182 330	108 382	93 899	14 483	18 601	7 917	47 430

Veáanse notas al final del capítulo

4. ENTIDADES DE CRÉDITO Y EFC
A) Balance agregado según los estados

Millones de euros

	Total (a)	Financiación a actividades productivas					Otras financiaciones a hogares e ISFLSH							
		Total	Agricultura, ganadería, caza, silvicultura y pesca	Industria (excepto construcción)	Construcción	Servicios	Total	Adquisición de viviendas	Del cual:		Rehabilitación de viviendas	Consumo duradero	ISFLSH	Resto
									Con garantía inmobiliaria (b)					
1	2	3	4	5	6	7	8	9	10	11	12	13		
17	R	41 104	29 783	564	4 019	4 410	20 791	11 320	5 828	...	246	723	122	4 401
18		29 138	17 911	509	3 188	2 041	12 173	11 226	5 982	...	279	957	94	3 915
19		23 677	14 152	528	2 781	1 628	9 215	9 525	4 461	...	251	1 088	86	3 639
20		25 696	14 737	570	2 789	1 422	9 956	10 960	4 795	...	287	1 529	62	4 287
21		24 041	14 018	560	2 722	1 295	9 440	10 023	4 074	...	237	1 670	55	3 987
22		19 508	11 258	491	2 098	1 095	7 574	8 250	3 642	...	221	1 530	73	2 783
20	II	25 497	14 553	585	2 795	1 524	9 649	10 944	5 010	...	268	1 591	70	4 004
	III	25 240	14 694	542	2 815	1 458	9 879	10 546	4 654	...	265	1 474	71	4 081
	IV	25 696	14 737	570	2 789	1 422	9 956	10 960	4 795	...	287	1 529	62	4 287
21	I	25 160	14 425	544	2 650	1 368	9 864	10 736	4 542	...	259	1 616	52	4 266
	II	24 377	13 845	539	2 633	1 354	9 319	10 532	4 454	...	265	1 680	51	4 083
	III	24 280	13 793	531	2 680	1 285	9 298	10 486	4 298	...	257	1 731	49	4 151
	IV	24 041	14 018	560	2 722	1 295	9 440	10 023	4 074	...	237	1 670	55	3 987
22	I	23 414	13 718	540	2 497	1 241	9 440	9 696	4 028	...	257	1 721	61	3 629
	II	21 480	12 445	486	2 183	1 110	8 666	9 036	3 979	...	249	1 695	68	3 047
	III	20 894	12 054	471	2 170	1 072	8 341	8 840	3 833	...	237	1 749	63	2 958
	IV	19 508	11 258	491	2 098	1 095	7 574	8 250	3 642	...	221	1 530	73	2 783
23	I	19 339	10 813	482	2 067	1 082	7 182	8 526	3 754	...	226	1 584	75	2 886
	II	19 391	10 806	491	2 089	1 124	7 103	8 584	3 728	...	237	1 706	64	2 850
	III	19 286	10 551	479	1 987	999	7 085	8 735	3 846	...	234	1 685	56	2 914

4. ENTIDADES DE CRÉDITO Y EFC
B) Detalles del crédito y los depósitos de las entidades de crédito y EFC

4.11 Crédito por grupos de entidades a las AAPP y a otros sectores residentes

Millones de euros

		Crédito a AAPP				Crédito a OSR			
		Total Entidades de crédito establecimientos financieros de crédito (a)	Entidades de depósito (b)	ICO	EFC	Total Entidades de crédito y establecimientos financieros de crédito (c)	Entidades de depósito (b)	ICO	EFC
17	R	78 110	74 340	3 112	659	1 253 944	1 199 106	7 994	46 843
18		68 956	65 740	2 676	540	1 208 315	1 150 228	6 887	51 200
19		66 922	63 786	2 773	364	1 193 526	1 135 590	6 979	50 958
20		77 198	74 357	2 449	392	1 224 440	1 174 945	8 191	41 305
21		81 491	78 919	2 213	360	1 223 700	1 173 435	7 482	42 783
22	Jul	86 234	83 056	2 502	677	1 232 572	1 181 602	7 508	43 462
	Ago	84 900	81 845	2 329	726	1 225 099	1 174 739	7 453	42 907
	Sep	84 052	81 184	2 153	714	1 223 502	1 172 369	7 438	43 695
	Oct	83 357	80 574	1 981	802	1 222 609	1 171 738	7 455	43 416
	Nov	83 878	81 258	2 060	560	1 231 357	1 179 745	7 400	44 212
	Dic	81 978	79 811	1 640	527	1 219 477	1 166 763	7 286	45 429
23	Ene	80 306	78 214	1 632	460	1 204 099	1 153 351	7 264	43 484
	Feb	80 501	78 370	1 685	446	1 199 596	1 149 645	7 116	42 835
	Mar	82 975	79 703	2 826	446	1 203 168	1 152 142	7 198	43 828
	Abr	82 345	78 964	2 823	558	1 200 410	1 149 786	7 124	43 500
	May	83 899	80 848	2 477	574	1 191 944	1 141 150	7 093	43 702
	Jun	85 737	82 018	3 305	413	1 205 611	1 153 009	7 420	45 181
	Jul	81 791	78 133	3 122	536	1 194 189	1 142 263	7 720	44 206
	Ago	80 993	77 463	2 952	578	1 182 730	1 131 606	7 712	43 412
	Sep	80 575	77 273	2 791	510	1 183 049	1 131 559	7 721	43 769
	Oct	78 489	75 061	2 774	654	1 176 803	1 126 108	7 934	42 761
	Nov	77 960	74 895	2 476	590	1 186 199	1 135 132	7 851	43 216

Veáanse notas al final del capítulo

4. ENTIDADES DE CRÉDITO Y ESTABLECIMIENTOS FINANCIEROS DE CRÉDITO

4.99 Detalle de los activos dudosos

B) Detalles del crédito y los depósitos de las entidades de crédito y EFC

Millones de euros

	Total (a)	Por instrumentos (negocios en España)										Por naturaleza (negocios totales)					
		Total	Créditos								Valores representativos de deuda (g)	EFC (c)	Total	Riesgo cliente		Riesgo país (f)	
			A residentes				A no residentes							Morosos (d)	Otros (e)		
			Total	Sist. crediticio	AAPP	OSR	Total	Sist. crediticio	AAPP (b)	OSR							
12	1=2+11+	2=3+7	3=4a6	4	5	6	7=8a10	8	9	10	11	12	13	14	15	16	
17	R	101 479	101 479	98 359	4	663	97 692	3 120	7	50	3 063
18		73 035	73 035	70 743	7	478	70 258	2 292	50	224	2 018
19		59 371	59 371	57 583	4	387	57 192	1 788	44	140	1 604
20		57 334	57 334	55 487	3	320	55 164	1 847	28	160	1 659
21		54 670	54 670	52 851	2	302	52 548	1 819	18	182	1 619
22		49 613	49 613	47 729	2	282	47 446	1 884	15	165	1 704
<i>Jul</i>		49 434	49 434	47 552	2	275	47 275	1 882	14	170	1 697
<i>Ago</i>		48 441	48 441	46 596	2	269	46 325	1 844	11	170	1 664
<i>Sep</i>		48 155	48 155	46 282	7	259	46 015	1 874	10	164	1 700
<i>Oct</i>		47 330	47 330	45 533	3	266	45 265	1 796	10	162	1 624
<i>Nov</i>		45 535	45 535	43 416	3	254	43 159	2 119	13	190	1 916
<i>Dic</i>		45 376	45 376	43 286	3	253	43 029	2 090	10	183	1 898
23		45 136	45 136	43 050	2	251	42 797	2 087	9	161	1 917
<i>Ene</i>		44 505	44 505	42 461	2	244	42 214	2 044	5	167	1 872
<i>Feb</i>		44 505	44 505	42 461	2	244	42 214	2 044	5	167	1 872
<i>Mar</i>		45 054	45 054	42 809	2	252	42 554	2 245	5	161	2 079
<i>Abr</i>		45 335	45 335	43 060	2	253	42 805	2 275	6	166	2 103
<i>May</i>		44 744	44 744	42 406	2	231	42 173	2 338	5	155	2 178
<i>Jun</i>		44 389	44 389	42 022	2	219	41 801	2 367	5	155	2 208
<i>Jul</i>		44 703	44 703	42 393	2	220	42 171	2 310	8	155	2 148
<i>Ago</i>		44 535	44 535	42 249	2	165	42 081	2 286	4	158	2 124
<i>Sep</i>		44 779	44 779	42 505	2	140	42 362	2 274	3	158	2 112
<i>Oct</i>		44 783	44 783	42 506	2	142	42 362	2 277	2	155	2 121
<i>Nov</i>	P										

Veáanse notas al final del capítulo

4.12. CRÉDITO DE ENTIDADES DE CRÉDITO Y EFC A OTROS SECTORES RESIDENTES. DETALLE POR FINALIDADES

■ Serie representada gráficamente.

Millones de euros y porcentajes

	Total (a)	Financiación de actividades productivas					Otras financ.a personas físicas por func. de gasto					Financiación a instituciones privadas sin fines de lucro	Sin clasificar	Pro memoria: construcción y vivienda (d)		
		Total	Agricultura, ganadería y pesca	Industria (excepto construcción)	Construcción	Servicios	Total	Adquisición y rehabilit. de vivienda propia	Bienes de consumo duradero	Resto (b)						
											Del cual				Servicios inmobiliarios	Del cual
1	2	3	4	5	6	7	8	9	10	11	12	13	14	15		
18	1 208 318	545 599	21 217	105 951	29 079	389 351	93 372	649 564	518 737	500 825	50 443	80 384	5 278	7 878	641 188	
19	1 193 527	534 773	21 428	103 727	26 013	383 604	88 149	647 479	510 868	493 568	55 843	80 767	5 507	5 768	625 030	
20	1 224 458	575 162	22 285	110 873	27 895	414 107	81 943	637 516	504 215	487 855	59 205	74 095	5 709	6 071	614 053	
21	1 223 700	571 098	22 946	109 894	27 235	411 023	82 101	642 404	510 176	493 146	59 733	72 495	5 268	4 930	619 512	
20 //	1 241 445	584 061	22 150	112 632	28 703	420 574	85 542	646 489	505 465	488 615	59 826	81 197	5 714	5 182	619 710	
20 ///	1 221 810	573 624	22 273	111 256	28 362	411 733	83 829	637 067	504 383	487 772	59 171	73 513	5 823	5 296	616 573	
20 IV	1 224 458	575 162	22 285	110 873	27 895	414 107	81 943	637 516	504 215	487 855	59 205	74 095	5 709	6 071	614 053	
21 /	1 218 084	569 827	22 484	109 527	27 668	410 147	81 529	636 223	504 710	488 594	58 677	72 835	5 624	6 409	613 908	
21 //	1 232 484	572 050	22 520	108 090	27 577	413 862	81 700	648 549	507 298	491 343	61 088	80 163	5 496	6 390	616 575	
21 ///	1 213 528	563 085	22 686	107 391	27 420	405 586	80 498	640 481	507 711	491 814	59 599	73 170	5 423	4 539	616 630	
21 IV	1 223 700	571 098	22 946	109 894	27 235	411 023	82 101	642 404	510 176	493 146	59 733	72 495	5 268	4 930	619 512	
22 /	1 214 017	561 373	23 004	111 242	27 177	399 950	76 707	642 989	511 542	494 854	58 548	72 899	5 179	4 476	615 426	
22 //	1 234 514	568 507	23 158	117 643	26 678	401 027	75 409	655 937	513 222	496 515	59 573	83 142	5 303	4 767	615 308	
22 ///	1 223 502	567 081	23 036	117 341	27 237	399 466	76 357	646 163	512 794	496 187	59 595	73 773	5 156	5 103	616 388	
22 IV	1 219 477	564 626	22 572	112 491	26 542	403 019	74 607	643 342	508 937	492 425	59 790	74 615	4 955	6 554	610 086	
23 /	1 203 338	554 747	22 017	111 810	26 703	394 216	73 598	637 183	503 037	486 762	61 273	72 873	4 930	6 478	603 338	
23 //	1 205 595	547 436	21 309	108 223	26 158	391 745	72 007	645 093	499 232	483 224	62 745	83 115	4 867	8 200	597 396	
23 ///	1 183 049	537 930	21 046	105 860	25 670	385 354	70 308	631 222	495 732	480 039	63 382	72 108	5 067	8 829	591 709	

CRÉDITO POR FINALIDADES
Tasas de variación interanual (c)

CRÉDITO POR FINALIDADES A PERSONAS FÍSICAS
Tasas de variación interanual (c)

4. ENTIDADES DE CRÉDITO Y EFC
B) Detalle del crédito y los depósitos de las entidades de crédito y EFC

4.13 (1ª parte) Total crédito y total créditos dudosos a otros sectores residentes por finalidades. Total para financiar actividades productivas (a) y detalle por funciones de gasto (b)

Millones de euros

	Total	Financiación de actividades productivas (c)	Otras financiaciones a hogares por funciones de gasto								ISFLSH	Sin clasificar (f)	Promemoria Con garan. hipotec. no adquis. vivienda (g)	
			Total	Adquisición y rehabilitación de viviendas			Consumo		Resto (e)					
				Total	Adquisición de vivienda		Rehabilitación	Total		Del cual bienes de consumo duradero				
					Total	Con gar inmobiliaria (d)								Resto
12+13 1=2+3+	2	3=4+9+11	4=5+8	5=6+7	6	7	8	9	10	11	12	13	14	
17	R 1 253 916	591 615	646 734	521 889	503 027	497 711	5 315	18 862	79 264	43 894	45 580	5 170	10 398	44 000
18	1 208 318	545 599	649 564	518 737	500 825	494 459	6 365	17 912	86 668	50 443	44 159	5 278	7 878	32 095
19	1 193 527	534 773	647 479	510 868	493 568	487 561	6 007	17 301	94 279	55 843	42 331	5 507	5 768	30 444
20	1 224 458	575 162	637 516	504 215	487 855	481 913	5 942	16 360	91 796	59 205	41 504	5 709	6 071	27 584
21	1 223 700	571 098	642 404	510 176	493 146	487 146	6 000	17 030	93 370	59 733	38 858	5 268	4 930	22 759
22	1 219 477	564 626	643 342	508 937	492 425	486 890	5 535	16 512	94 393	59 790	40 012	4 955	6 554	21 268
20 //	1 241 445	584 061	646 489	505 465	488 615	482 704	5 911	16 851	91 769	59 826	49 254	5 714	5 182	28 730
20 ///	1 221 810	573 624	637 067	504 383	487 772	481 752	6 020	16 610	90 761	59 171	41 923	5 823	5 296	28 214
20 IV	1 224 458	575 162	637 516	504 215	487 855	481 913	5 942	16 360	91 796	59 205	41 504	5 709	6 071	27 584
21 /	1 218 084	569 827	636 223	504 710	488 594	482 528	6 066	16 117	89 925	58 677	41 587	5 624	6 409	27 257
21 //	1 232 484	572 050	648 549	507 298	491 343	485 339	6 004	15 955	93 008	61 088	48 243	5 496	6 390	26 976
21 ///	1 213 528	563 085	640 481	507 711	491 814	485 593	6 222	15 897	91 572	59 599	41 197	5 423	4 539	26 482
21 IV	1 223 700	571 098	642 404	510 176	493 146	487 146	6 000	17 030	93 370	59 733	38 858	5 268	4 930	22 759
22 /	1 214 017	561 373	642 989	511 542	494 854	488 767	6 088	16 687	90 008	58 548	41 439	5 179	4 476	22 437
22 //	1 234 514	568 507	655 937	513 222	496 515	490 671	5 843	16 707	91 406	59 573	51 309	5 303	4 767	22 016
22 ///	1 223 502	567 081	646 163	512 794	496 187	490 356	5 831	16 606	92 889	59 595	40 480	5 156	5 103	21 658
22 IV	1 219 477	564 626	643 342	508 937	492 425	486 890	5 535	16 512	94 393	59 790	40 012	4 955	6 554	21 268
23 /	1 203 338	554 747	637 183	503 037	486 762	481 496	5 265	16 275	93 244	61 273	40 901	4 930	6 478	20 968
23 //	1 205 595	547 436	645 093	499 232	483 224	478 120	5 104	16 008	94 580	62 745	51 281	4 867	8 200	20 609
23 ///	1 183 049	537 930	631 222	495 732	480 039	475 055	4 983	15 693	94 891	63 382	40 599	5 067	8 829	20 687

(c) y (f). A partir de la edición de junio de 2014, se ha producido una reclasificación de las entidades de contrapartida central cuyos importes se han incorporado para toda la serie histórica a la columna 2 y se han excluido de la columna 12.

Véanse resto notas al final del capítulo.

4. ENTIDADES DE CRÉDITO Y EFC
B) Detalle del crédito y los depósitos de las entidades de crédito y EFC

4.13 (Cont.) Total crédito y total créditos dudosos a otros sectores residentes por finalidades. Total para financiar actividades productivas (a) y detalle por funciones de gasto de (b)

Millones de euros

	Total dudosos 26+27 15=16+17+16	Financiación de actividades productivas (h)	Otras financiaciones a hogares por funciones de gasto									ISFLSH 26	Sin clasificar (f) 27	Promemoria Con garan. hipotec. no adquis. vivienda (k) 28	
			Total 23+25 17=18+	Adquisición y rehabilitación de viviendas					Consumo		Resto (j) 25				
				Total 22 18=19+	Adquisición de vivienda			Rehabilitación 22	Total 23	Del cual bienes de consumo duradero 24					
					Total 20	Con gar inmobiliaria (i) 20	Resto (i) 21								
17	R	97 691	60 681	35 028	24 806	23 605	1 201	3 663	1 260	6 559	295	1 687	6 625
18		70 255	37 479	31 794	21 517	20 412	1 105	3 710	1 541	6 567	229	753	5 264
19		57 192	28 911	27 614	17 708	16 760	948	4 097	1 767	5 809	194	472	4 680
20		55 164	28 648	26 078	16 179	15 276	904	4 718	2 235	5 180	141	297	4 006
21		52 548	27 180	24 851	15 587	14 777	810	4 654	2 433	4 610	150	367	2 920
22		43 159	23 759	19 136	12 077	11 459	618	3 973	2 269	3 085	146	119	1 993
20 //		57 965	28 808	28 774	17 860	16 897	963	5 118	2 501	5 796	164	220	4 588
20 ///		55 933	28 178	27 293	16 844	15 899	945	5 048	2 332	5 401	158	303	4 219
20 IV		55 164	28 648	26 078	16 179	15 276	904	4 718	2 235	5 180	141	297	4 006
21 /		54 980	28 334	26 234	16 077	15 192	886	4 972	2 361	5 184	139	274	3 946
21 //		54 218	28 365	25 517	15 758	14 900	858	4 659	2 359	5 100	136	199	3 888
21 ///		52 826	27 321	25 197	15 408	14 563	845	4 703	2 417	5 085	142	165	3 846
21 IV		52 548	27 180	24 851	15 587	14 777	810	4 654	2 433	4 610	150	367	2 920
22 /		51 485	27 101	24 091	15 332	14 522	809	4 427	2 540	4 332	151	142	2 785
22 //		47 916	25 900	21 750	13 946	13 188	758	4 200	2 533	3 604	152	114	2 249
22 ///		46 325	25 135	20 938	13 332	12 623	709	4 351	2 531	3 254	141	112	2 127
22 IV		43 159	23 759	19 136	12 077	11 459	618	3 973	2 269	3 085	146	119	1 993
23 /		42 215	22 913	19 025	11 981	11 380	601	4 062	2 342	2 981	150	127	1 896
23 //		42 174	22 391	19 516	12 423	11 823	600	4 148	2 495	2 944	144	122	1 838
23 ///		42 081	21 855	19 986	12 920	12 316	604	4 123	2 476	2 944	127	113	1 910

(h) y (f). A partir de la edición de junio de 2014, se ha producido una reclasificación de las entidades de contrapartida central cuyos importes se han incorporado para toda la serie histórica a la columna 15 y se han excluido de la columna 25.

Véanse resto notas al final del capítulo.

4. ENTIDADES DE CRÉDITO Y EFC
B) Detalle del crédito y los depósitos de las entidades de crédito y EFC

4.14 (1ª parte) Total crédito y total créditos dudosos a otros sectores residentes por finalidades. Total para financiar actividades productivas (a) y detalle por funciones de gasto. Entidades de depósito

Millones de euros

	Total 13+14 1=2+3+	Financiación de actividades productivas (b)	Otras financiaciones a hogares por funciones de gasto									ISFLSH 12	Sin clasificar (e) 13	Promemoria Con garan. hipotec. no adquis. vivienda (f) 14	
			Total 3=4+9+11	Adquisición y rehabilitación de viviendas					Consumo		Resto (d) 11				
				Total 4=5+8	Adquisición de vivienda			Rehabilitación 8	Total 9	Del cual bienes de consumo duradero 10					
					Total 5=6+7	Con gar inmobiliaria (c) 6	Resto 7								
17	R	1 199 079	570 220	613 928	511 355	492 605	487 320	5 284	18 751	58 096	30 975	44 475	5 151	9 779	43 912
18		1 150 231	523 942	613 449	508 235	490 533	484 229	6 304	17 702	62 334	35 418	42 879	5 257	7 583	32 011
19		1 135 590	512 107	612 455	500 474	483 473	477 605	5 868	17 000	71 128	42 635	40 853	5 462	5 566	30 358
20		1 174 945	554 073	609 400	493 951	477 877	472 058	5 818	16 074	75 546	49 727	39 903	5 687	5 785	27 506
21		1 173 435	550 342	613 143	500 045	483 323	477 419	5 903	16 722	75 251	49 688	37 846	5 245	4 705	22 684
22		1 166 763	542 154	613 390	499 417	483 252	477 810	5 442	16 165	75 112	49 545	38 860	4 924	6 295	21 194
20 //		1 187 023	562 679	613 746	495 165	478 617	472 837	5 780	16 548	71 070	45 311	47 511	5 668	4 931	28 659
20 ///		1 167 999	552 796	604 379	494 093	477 778	471 872	5 906	16 314	70 077	44 617	40 208	5 786	5 038	28 136
20 IV		1 174 945	554 073	609 400	493 951	477 877	472 058	5 818	16 074	75 546	49 727	39 903	5 687	5 785	27 506
21 /		1 169 638	548 877	608 808	494 404	478 570	472 694	5 876	15 834	74 407	49 326	39 996	5 601	6 351	27 178
21 //		1 184 136	551 664	620 894	497 028	481 368	475 464	5 904	15 660	76 625	51 152	47 241	5 474	6 103	26 900
21 ///		1 165 368	542 915	612 878	497 516	481 917	475 795	6 123	15 599	75 177	49 609	40 185	5 400	4 174	26 407
21 IV		1 173 435	550 342	613 143	500 045	483 323	477 419	5 903	16 722	75 251	49 688	37 846	5 245	4 705	22 684
22 /		1 164 183	540 403	614 384	501 493	485 133	479 140	5 993	16 360	72 535	48 509	40 356	5 152	4 243	22 362
22 //		1 182 955	546 513	626 680	503 254	486 890	481 139	5 750	16 365	73 215	49 390	50 211	5 273	4 489	21 936
22 ///		1 172 369	545 726	616 812	502 932	486 674	480 934	5 739	16 258	74 524	49 232	39 356	5 124	4 707	21 615
22 IV		1 166 763	542 154	613 390	499 417	483 252	477 810	5 442	16 165	75 112	49 545	38 860	4 924	6 295	21 194
23 /		1 152 312	533 430	607 776	493 706	477 783	472 611	5 172	15 922	74 358	50 743	39 712	4 895	6 211	20 894
23 //		1 152 994	525 147	615 079	490 056	474 416	469 407	5 009	15 640	74 948	51 744	50 075	4 830	7 938	20 534
23 ///		1 131 559	516 215	601 825	487 229	471 895	467 005	4 889	15 335	75 241	52 132	39 354	5 024	8 496	20 611

(c) y (f). A partir de la edición de junio de 2014, se ha producido una reclasificación de las entidades de contrapartida central cuyos importes se han incorporado para toda la serie histórica a la columna 2 y se han excluido de la columna 12.

Véanse resto notas al final del capítulo.

4. ENTIDADES DE CRÉDITO Y EFC
B) Detalle del crédito y los depósitos de las entidades de crédito y EFC

4.14 (Cont.) Total crédito y total créditos dudosos a otros sectores residentes por finalidades. Total para financiar actividades productivas (a) y detalle por funciones de gasto. Entidades de depósito

Millones de euros

	Total dudosos 27+28 15=16+17+16	Financiación de actividades productivas (g) 16	Otras financiaciones a hogares por funciones de gasto										ISFLSH 26	Sin clasificar (e) 27	Promemoria Con garan. hipotec. no adquis. vivienda (j) 28
			Total 23+25 17=18+	Adquisición y rehabilitación de viviendas					Consumo		Resto (i) 25				
				Total 22 18=19+	Adquisición de vivienda			Rehabilitación 22	Total 23	Del cual bienes de consumo duradero 24					
					Total 20	Con gar inmobiliaria (h) 20	Resto (h) 21								
17	R	94 174	59 493	32 712	23 274	22 075	1 199	2 992	1 022	6 446	295	1 674	6 615
18		67 199	36 725	29 505	20 127	19 026	1 102	2 901	1 213	6 477	229	739	5 254
19		54 301	28 302	25 337	16 374	15 434	940	3 263	1 372	5 699	194	468	4 668
20		52 224	27 986	23 805	14 789	13 900	888	4 013	1 845	5 003	141	293	3 978
21		49 378	26 508	22 356	13 915	13 122	793	4 007	2 065	4 434	150	365	2 900
22		40 276	23 075	16 938	10 723	10 118	605	3 300	1 889	2 915	145	118	1 973
20 //		54 509	28 104	26 023	16 432	15 481	951	3 964	1 780	5 627	164	218	4 568
20 ///		52 650	27 482	24 714	15 411	14 480	931	4 086	1 699	5 217	158	295	4 194
20 IV		52 224	27 986	23 805	14 789	13 900	888	4 013	1 845	5 003	141	293	3 978
21 /		51 975	27 656	23 907	14 732	13 864	868	4 182	1 936	4 993	139	273	3 920
21 //		51 357	27 683	23 339	14 459	13 617	841	3 970	1 971	4 911	136	197	3 867
21 ///		49 982	26 660	23 016	14 143	13 314	828	3 981	2 001	4 893	142	164	3 825
21 IV		49 378	26 508	22 356	13 915	13 122	793	4 007	2 065	4 434	150	365	2 900
22 /		48 286	26 433	21 562	13 686	12 895	791	3 718	2 135	4 158	151	141	2 767
22 //		44 973	25 253	19 455	12 432	11 692	740	3 592	2 192	3 431	152	112	2 229
22 ///		43 386	24 503	18 633	11 819	11 125	694	3 729	2 170	3 085	141	109	2 117
22 IV		40 276	23 075	16 938	10 723	10 118	605	3 300	1 889	2 915	145	118	1 973
23 /		39 193	22 212	16 705	10 602	10 016	586	3 298	1 918	2 805	150	125	1 872
23 //		39 134	21 682	17 189	10 944	10 359	585	3 478	2 088	2 766	143	121	1 813
23 ///		38 955	21 142	17 575	11 422	10 835	587	3 395	2 019	2 757	126	112	1 884

(h) y (f). A partir de la edición de junio de 2014, se ha producido una reclasificación de las entidades de contrapartida central cuyos importes se han incorporado para toda la serie histórica a la columna 15 y se han excluido de la columna 25.

Véanse resto notas al final del capítulo.

4. ENTIDADES DE CRÉDITO Y EFC
B) Detalle del crédito y los depósitos de las entidades de crédito y EFC

4.17 (1ª parte) Total crédito y total créditos dudosos a otros sectores residentes por finalidades. Total para financiar actividades productivas (a) y detalle por funciones de gasto. EFC

Millones de euros

	Total 13+14 1=2+3+	Financiación de actividades productivas (b) 2	Otras financiaciones a hogares por funciones de gasto										ISFLSH 12	Sin clasificar (e) 13	Promemoria Con garan. hipotec. no adquis. vivienda (f) 14
			Total 3=4+9+11	Adquisición y rehabilitación de viviendas					Consumo		Resto (d) 11				
				Total 4=5+8	Adquisición de vivienda			Rehabilitación 8	Total 9	Del cual bienes de consumo duradero 10					
					Total 5=6+7	Con gar inmobiliaria (c) 6	Resto 7								
17	R	46 843	13 446	32 790	10 518	10 407	10 390	17	111	21 167	12 919	1 105	7	601	87
18		51 200	14 802	36 100	10 488	10 277	10 228	49	211	24 333	15 024	1 279	9	289	85
19		50 958	15 738	35 009	10 381	10 081	9 955	126	300	23 151	13 208	1 478	10	200	86
20		41 323	12 925	28 102	10 251	9 965	9 854	112	286	16 250	9 478	1 601	11	285	78
21		42 783	13 297	29 249	10 119	9 812	9 726	86	307	18 118	10 044	1 012	13	224	75
22		45 429	15 210	29 939	9 507	9 160	9 079	81	347	19 280	10 245	1 152	22	258	74
20 //		46 386	13 398	32 728	10 287	9 984	9 866	119	303	20 699	14 515	1 743	10	250	70
20 ///		45 786	12 846	32 675	10 277	9 981	9 879	102	296	20 684	14 555	1 715	9	257	78
20 IV		41 323	12 925	28 102	10 251	9 965	9 854	112	286	16 250	9 478	1 601	11	285	78
21 /		40 234	12 764	27 402	10 294	10 011	9 833	179	283	15 517	9 351	1 591	11	57	79
21 //		40 447	12 508	27 643	10 258	9 963	9 874	89	295	16 383	9 937	1 002	11	286	75
21 ///		40 291	12 325	27 590	10 184	9 885	9 797	88	298	16 395	9 991	1 012	12	364	75
21 IV		42 783	13 297	29 249	10 119	9 812	9 726	86	307	18 118	10 044	1 012	13	224	75
22 /		42 096	13 254	28 593	10 037	9 710	9 626	84	327	17 473	10 039	1 083	17	232	75
22 //		43 926	14 383	29 245	9 956	9 614	9 532	82	342	18 190	10 183	1 098	20	278	79
22 ///		43 695	13 939	29 339	9 851	9 502	9 421	81	348	18 364	10 364	1 124	22	396	43
22 IV		45 429	15 210	29 939	9 507	9 160	9 079	81	347	19 280	10 245	1 152	22	258	74
23 /		43 828	14 142	29 393	9 319	8 966	8 885	81	353	18 886	10 530	1 189	25	267	74
23 //		45 181	14 894	29 999	9 163	8 795	8 712	82	368	19 631	11 001	1 206	26	261	75
23 ///		43 769	14 024	29 383	8 489	8 130	8 049	81	358	19 649	11 250	1 245	29	334	76

(c) y (f). A partir de la edición de junio de 2014, se ha producido una reclasificación de las entidades de contrapartida central cuyos importes se han incorporado para toda la serie histórica a la columna 2 y se han excluido de la columna 12.

Véanse resto notas al final del capítulo.

4. ENTIDADES DE CRÉDITO Y EFC
B) Detalle del crédito y los depósitos de las entidades de crédito y EFC

4.17 (Cont.) Total crédito y total créditos dudosos a otros sectores residentes por finalidades. Total para financiar actividades productivas (a) y detalle por funciones de gasto. EFC

Millones de euros

	Total dudosos 27+28 15=16+17+16	Financiación de actividades productivas (g) 16	Otras financiaciones a hogares por funciones de gasto										ISFLSH 26	Sin clasificar (e) 27	Promemoria Con garan. hipotec. no adquis. vivienda (j) 28
			Total 23+25 17=18+	Adquisición y rehabilitación de viviendas					Consumo		Resto (i) 25				
				Total 22 18=19+	Adquisición de vivienda			Rehabilitación 22	Total 23	Del cual bienes de consumo duradero 24					
					Total 20	Con gar. inmobiliaria (h) 20	Resto (h) 21								
17	R	2 669	346	2 316	1 531	1 529	2	672	238	113	0	7	10
18		2 638	339	2 299	1 390	1 386	4	809	328	89	0	11	10
19		2 616	335	2 277	1 334	1 326	8	833	395	110	0	4	12
20		2 687	410	2 273	1 391	1 375	15	705	390	177	0	4	28
21		2 948	451	2 496	1 672	1 655	17	648	368	176	0	2	20
22		2 695	496	2 198	1 354	1 341	13	673	380	171	0	1	21
20	II	3 199	445	2 751	1 429	1 416	13	1 153	721	169	0	2	20
	III	3 020	434	2 579	1 433	1 419	14	962	633	184	0	7	26
	IV	2 687	410	2 273	1 391	1 375	15	705	390	177	0	4	28
21	I	2 752	425	2 326	1 345	1 328	18	790	425	191	0	1	26
	II	2 632	453	2 178	1 300	1 283	17	689	388	189	0	1	21
	III	2 623	441	2 181	1 266	1 249	17	723	416	193	0	1	21
	IV	2 948	451	2 496	1 672	1 655	17	648	368	176	0	2	20
22	I	2 982	451	2 529	1 646	1 628	18	709	405	175	0	1	19
	II	2 736	439	2 295	1 514	1 496	18	607	341	173	0	1	20
	III	2 747	439	2 305	1 513	1 498	15	622	361	170	0	3	10
	IV	2 695	496	2 198	1 354	1 341	13	673	380	171	0	1	21
23	I	2 840	519	2 319	1 379	1 364	15	764	425	176	0	2	24
	II	2 859	530	2 327	1 479	1 464	15	670	407	178	1	1	24
	III	2 948	535	2 411	1 497	1 481	17	727	458	186	1	1	26

(h) y (i). A partir de la edición de junio de 2014, se ha producido una reclasificación de las entidades de contrapartida central cuyos importes se han incorporado para toda la serie histórica a la columna 15 y se han excluido de la columna 25.

Véanse resto notas al final del capítulo.

4. ENTIDADES DE CRÉDITO Y EFC
B) Detalle del crédito y los depósitos de las entidades de crédito y EFC

4.18 (1ª parte) Total crédito y total créditos dudosos a otros sectores residentes para financiar actividades productivas (a). Detalle por la actividad principal

Millones de euros

	Total 1=2+3+4+5	Agricultura, ganadería, caza, silvicultura y pesca 2	Industria (excepto construcción) (b) 3	Construcción (b) 4	Servicios							
					Total 5=6 a 11	Comercio y reparaciones 6	Hostelería 7	Transporte y almacenamiento 8	Intermediación financiera (excepto en títulos crédito) (c) 9	Actividades inmobiliarias 10	Otros servicios 11	
17	R	591 615	20 330	108 533	34 626	428 125	75 018	27 067	34 223	80 628	109 998	101 191
18		545 599	21 217	105 951	29 079	389 351	76 128	25 639	33 971	65 815	93 372	94 425
19		534 773	21 428	103 727	26 013	383 604	79 179	26 951	34 007	64 780	88 149	90 537
20		575 162	22 285	110 873	27 895	414 107	86 856	35 489	39 135	68 115	81 943	102 568
21		571 098	22 946	109 894	27 235	411 023	85 608	33 238	41 290	61 938	82 101	106 848
22		564 626	22 572	112 491	26 542	403 019	88 764	30 486	37 727	62 178	74 607	109 256
20	II	584 061	22 150	112 632	28 703	420 574	87 733	34 115	38 555	70 606	85 542	104 024
	III	573 624	22 273	111 256	28 362	411 733	86 643	34 726	38 916	65 029	83 829	102 589
	IV	575 162	22 285	110 873	27 895	414 107	86 856	35 489	39 135	68 115	81 943	102 568
21	I	569 827	22 484	109 527	27 668	410 147	86 993	35 903	39 006	62 753	81 529	103 963
	II	572 050	22 520	108 090	27 577	413 862	85 861	35 498	39 371	68 542	81 700	102 890
	III	563 085	22 686	107 391	27 420	405 586	84 189	34 462	39 399	63 748	80 498	103 290
	IV	571 098	22 946	109 894	27 235	411 023	85 608	33 238	41 290	61 938	82 101	106 848
22	I	561 373	23 004	111 242	27 177	399 950	86 964	32 570	39 173	59 178	76 707	105 358
	II	568 507	23 158	117 643	26 678	401 027	88 697	32 299	38 695	61 558	75 409	104 369
	III	567 081	23 036	117 341	27 237	399 466	87 551	31 215	37 891	60 325	76 357	106 127
	IV	564 626	22 572	112 491	26 542	403 019	88 764	30 486	37 727	62 178	74 607	109 256
23	I	554 747	22 017	111 810	26 703	394 216	87 450	30 529	36 159	60 271	73 598	106 209
	II	547 436	21 309	108 223	26 158	391 745	87 404	29 893	35 300	61 101	72 007	106 042
	III	537 930	21 046	105 860	25 670	385 354	84 731	29 043	35 180	60 528	70 308	105 564

(c) A partir de la edición de junio de 2014, se ha producido una reclasificación de las entidades de contrapartida central, cuyos importes se han incorporado para toda la serie histórica.

Véanse resto notas al final del capítulo.

4. ENTIDADES DE CRÉDITO Y EFC
B) Detalle del crédito y los depósitos
de las entidades de crédito y EFC

4.18 (Cont.) Total crédito y total créditos dudosos a otros
sectores residentes para financiar actividades productivas (a).
Detalle por la actividad principal

Millones de euros

	Total dudosos +15+16 12=13+14+	Agricultura, ganadería, caza, silvicultura y pesca 13	Industria (excepto construcción) (b) 14	Construcción (b) 15	Servicios						
					Total 16=17 a 22	Comercio y reparaciones 17	Hostelería 18	Transporte y almacenamiento 19	Intermediación financiera (excepto entidades de crédito) (c) 20	Actividades inmobiliarias 21	Otros servicios 22
17	R 60 681	1 515	9 302	8 350	41 515	7 650	2 896	2 145	305	19 895	8 623
18	37 479	1 320	6 560	4 062	25 537	6 796	2 020	1 641	176	8 376	6 527
19	28 911	1 291	5 603	3 047	18 969	6 497	1 551	1 488	137	4 616	4 680
20	28 648	1 233	5 295	2 553	19 566	5 970	1 900	1 580	186	4 079	5 850
21	27 180	1 189	4 858	2 305	18 828	5 383	2 547	1 954	218	3 390	5 337
22	23 759	1 111	4 220	2 142	16 286	4 890	2 434	1 442	195	2 814	4 511
20 //	28 808	1 305	5 457	2 821	19 224	6 150	1 808	1 515	240	4 358	5 153
///	28 178	1 279	5 434	2 690	18 774	6 022	1 772	1 463	232	4 282	5 003
IV	28 648	1 233	5 295	2 553	19 566	5 970	1 900	1 580	186	4 079	5 850
21 /	28 334	1 195	5 224	2 517	19 397	5 729	2 222	1 701	139	3 940	5 664
//	28 365	1 173	5 149	2 514	19 528	5 699	2 771	1 808	150	3 718	5 381
///	27 321	1 191	5 066	2 381	18 682	5 428	2 517	1 866	218	3 555	5 098
IV	27 180	1 189	4 858	2 305	18 828	5 383	2 547	1 954	218	3 390	5 337
22 /	27 101	1 188	4 673	2 282	18 957	5 371	2 845	1 910	210	3 335	5 287
//	25 900	1 155	4 381	2 238	18 126	4 946	2 715	1 895	194	3 064	5 313
///	25 135	1 158	4 378	2 189	17 410	5 068	2 741	1 680	223	2 987	4 711
IV	23 759	1 111	4 220	2 142	16 286	4 890	2 434	1 442	195	2 814	4 511
23 /	22 913	1 113	4 112	2 079	15 608	4 769	2 377	1 394	220	2 532	4 316
//	22 391	1 129	4 098	2 073	15 091	4 774	2 139	1 307	311	2 491	4 070
///	21 855	1 110	3 937	2 000	14 808	4 725	2 035	1 448	301	2 218	4 081

(c) A partir de la edición de junio de 2014, se ha producido una reclasificación de las entidades de contrapartida central, cuyos importes se han incorporado para toda la serie histórica.

Véanse resto notas al final del capítulo.

4. ENTIDADES DE CRÉDITO Y EFC
B) Detalle del crédito y los depósitos
de las entidades de crédito y EFC

4.19 (1ª parte) Total crédito y total créditos dudosos a otros
sectores residentes para financiar actividades productivas (a).
Detalle por la actividad principal. Entidades de depósito

Millones de euros

	Total 1=2+3+4+5	Agricultura, ganadería, caza, silvicultura y pesca 2	Industria (excepto construcción) (b) 3	Construcción (b) 4	Servicios						
					Total 5=6 a 11	Comercio y reparaciones 6	Hostelería 7	Transporte y almacenamiento 8	Intermediación financiera (excepto entidades de crédito) (c) 9	Actividades inmobiliarias 10	Otros servicios 11
17	R 570 220	20 097	103 533	32 877	413 712	71 229	26 845	29 944	79 735	108 845	97 114
18	523 942	20 938	101 272	27 386	374 346	72 337	25 350	29 711	65 124	92 778	89 046
19	512 107	21 104	97 842	24 304	368 856	74 459	26 679	29 988	64 050	87 211	86 470
20	554 073	21 939	105 671	26 275	400 187	83 018	35 113	35 119	66 478	81 359	99 099
21	550 342	22 580	104 448	25 603	397 710	82 056	32 856	37 610	61 378	81 586	102 224
22	542 154	22 173	106 866	24 945	388 167	83 723	30 071	34 219	61 676	73 946	104 532
20 //	562 679	21 820	107 823	27 164	405 871	83 249	33 771	34 392	69 057	84 894	100 507
///	552 796	21 955	106 642	26 876	397 321	82 281	34 395	34 761	63 423	83 206	99 256
IV	554 073	21 939	105 671	26 275	400 187	83 018	35 113	35 119	66 478	81 359	99 099
21 /	548 877	22 166	104 267	26 086	396 357	83 275	35 527	35 146	61 093	80 957	100 361
//	551 664	22 180	102 928	25 937	400 620	82 362	35 128	35 585	67 132	81 157	99 255
///	542 915	22 348	102 216	25 777	392 573	80 920	34 083	35 621	63 100	79 974	98 876
IV	550 342	22 580	104 448	25 603	397 710	82 056	32 856	37 610	61 378	81 586	102 224
22 /	540 403	22 612	105 882	25 645	386 263	83 038	32 177	35 764	58 620	76 194	100 469
//	546 513	22 766	111 727	25 092	386 927	84 493	31 877	35 085	61 032	74 822	99 617
///	545 726	22 659	111 680	25 579	385 807	83 694	30 812	34 329	59 819	75 731	101 424
IV	542 154	22 173	106 866	24 945	388 167	83 723	30 071	34 219	61 676	73 946	104 532
23 /	533 430	21 643	106 848	25 124	379 815	82 709	30 102	32 815	59 836	73 020	101 332
//	525 147	20 951	103 895	24 563	375 737	82 019	29 443	31 720	60 679	71 442	100 434
///	516 215	20 729	101 331	24 092	370 063	79 842	28 611	31 787	60 121	69 773	99 929

(c) A partir de la edición de junio de 2014, se ha producido una reclasificación de las entidades de contrapartida central, cuyos importes se han incorporado para toda la serie histórica.

Véanse resto notas al final del capítulo.

4. ENTIDADES DE CRÉDITO Y EFC
B) Detalle del crédito y los depósitos
de las entidades de crédito y EFC

4.19 (Cont.) Total crédito y total créditos dudosos a otros
sectores residentes para financiar actividades productivas (a).
Detalle por la actividad principal. Entidades de depósito

Millones de euros

	Total dudosos +15+16 12=13+14+	Agricultura, ganadería, caza, silvicultura y pesca 13	Industria (excepto construcción) (b) 14	Construcción (b) 15	Servicios						
					Total 16=17 a 22	Comercio y reparaciones 17	Hostelería 18	Transporte y almacenamiento 19	Intermediación financiera (excepto en entidades de crédito) (c) 20	Actividades inmobiliarias 21	Otros servicios 22
17	R 59 493	1 506	9 121	8 053	40 813	7 506	2 889	1 920	274	19 759	8 465
18	36 725	1 310	6 397	3 932	25 086	6 657	2 014	1 582	162	8 299	6 373
19	28 302	1 275	5 473	2 914	18 640	6 366	1 545	1 432	136	4 559	4 601
20	27 986	1 217	5 168	2 408	19 192	5 829	1 885	1 513	185	4 023	5 757
21	26 508	1 170	4 749	2 143	18 446	5 245	2 523	1 876	217	3 340	5 244
22	23 075	1 097	4 126	2 029	15 822	4 660	2 411	1 365	195	2 768	4 422
20 //	28 104	1 288	5 325	2 668	18 823	5 998	1 793	1 449	240	4 300	5 044
///	27 482	1 263	5 300	2 541	18 376	5 861	1 762	1 401	231	4 224	4 898
IV	27 986	1 217	5 168	2 408	19 192	5 829	1 885	1 513	185	4 023	5 757
21 /	27 656	1 178	5 102	2 368	19 008	5 576	2 209	1 633	138	3 886	5 565
//	27 683	1 156	5 050	2 330	19 146	5 553	2 759	1 740	149	3 665	5 280
///	26 660	1 174	4 968	2 209	18 308	5 293	2 502	1 796	217	3 503	4 998
IV	26 508	1 170	4 749	2 143	18 446	5 245	2 523	1 876	217	3 340	5 244
22 /	26 433	1 167	4 553	2 121	18 591	5 226	2 825	1 851	209	3 288	5 192
//	25 253	1 139	4 271	2 096	17 746	4 803	2 694	1 815	194	3 017	5 222
///	24 503	1 143	4 270	2 052	17 038	4 935	2 721	1 596	223	2 940	4 622
IV	23 075	1 097	4 126	2 029	15 822	4 660	2 411	1 365	195	2 768	4 422
23 /	22 212	1 099	4 001	1 967	15 145	4 539	2 343	1 322	220	2 495	4 226
//	21 682	1 111	3 991	1 957	14 622	4 536	2 108	1 235	310	2 452	3 981
///	21 142	1 093	3 824	1 882	14 342	4 495	2 001	1 377	300	2 181	3 988

(c) A partir de la edición de junio de 2014, se ha producido una reclasificación de las entidades de contrapartida central, cuyos importes se han incorporado para toda la serie histórica.

Véanse resto notas al final del capítulo.

4. ENTIDADES DE CRÉDITO Y EFC
B) Detalle del crédito y los depósitos
de las entidades de crédito y EFC

4.22 (1ª parte) Total crédito y total créditos dudosos de EFC a otros
sectores residentes para financiar actividades productivas (a).
Detalle por la actividad principal.

Millones de euros

	Total 1=2+3+4+5	Agricultura, ganadería, caza, silvicultura y pesca 2	Industria (excepto construcción) (b) 3	Construcción (b) 4	Servicios						
					Total 5=6 a 11	Comercio y reparaciones 6	Hostelería 7	Transporte y almacenamiento 8	Intermediación financiera (excepto en entidades de crédito) (c) 9	Actividades inmobiliarias 10	Otros servicios 11
17	R 13 446	220	2 785	793	9 648	3 664	215	1 533	21	885	3 331
18	14 802	264	2 867	959	10 712	3 666	283	1 697	21	420	4 624
19	15 738	307	3 461	1 172	10 798	4 601	242	1 744	18	779	3 413
20	12 925	331	2 801	1 050	8 742	3 607	270	1 474	370	433	2 588
21	13 297	353	3 592	1 145	8 206	3 333	263	1 370	105	392	2 744
22	15 210	390	3 792	1 165	9 862	4 854	282	1 405	62	417	2 842
20 //	13 398	314	2 539	936	9 608	4 265	254	1 468	287	490	2 844
///	12 846	301	2 418	905	9 221	4 122	225	1 481	287	468	2 639
IV	12 925	331	2 801	1 050	8 742	3 607	270	1 474	370	433	2 588
21 /	12 764	301	2 980	991	8 491	3 486	261	1 388	222	422	2 713
//	12 508	326	3 109	1 054	8 018	3 270	255	1 358	172	412	2 553
///	12 325	324	3 124	1 056	7 822	3 046	262	1 370	204	395	2 545
IV	13 297	353	3 592	1 145	8 206	3 333	263	1 370	105	392	2 744
22 /	13 254	379	3 318	1 070	8 486	3 733	273	1 207	103	393	2 777
//	14 383	382	3 899	1 127	8 975	4 013	290	1 414	67	437	2 754
///	13 939	366	3 901	1 204	8 467	3 665	283	1 396	65	422	2 636
IV	15 210	390	3 792	1 165	9 862	4 854	282	1 405	62	417	2 842
23 /	14 142	366	3 184	1 152	9 440	4 461	302	1 361	62	418	2 836
//	14 894	352	3 189	1 187	10 166	5 090	324	1 370	61	402	2 917
///	14 024	310	3 365	1 178	9 170	4 586	306	1 220	60	365	2 633

(c) A partir de la edición de junio de 2014, se ha producido una reclasificación de las entidades de contrapartida central, cuyos importes se han incorporado para toda la serie histórica.

Véanse resto notas al final del capítulo.

4. ENTIDADES DE CRÉDITO Y EFC
B) Detalle del crédito y los depósitos
de las entidades de crédito y EFC

4.22 (Cont.) Total crédito y total créditos dudosos de EFC a otros
sectores residentes para financiar actividades productivas (a).
Detalle por la actividad principal.

Millones de euros

	Total dudosos +15+16 12=13+14+	Agricultura, ganadería, caza, silvicultura y pesca 13	Industria (excepto construcción) (b) 14	Construcción (b) 15	Servicios						
					Total 16=17 a22	Comercio y reparaciones 17	Hostelería 18	Transporte y almacenamiento 19	Intermediación financiera (excepto entidades de crédito) (c) 20	Actividades inmobiliarias 21	Otros servicios 22
17	R 346	6	57	73	209	74	6	39	0	32	57
18	339	9	49	40	241	73	7	59	0	33	69
19	335	14	65	35	220	67	6	56	1	27	64
20	410	15	78	57	259	82	15	67	1	26	68
21	451	18	71	84	277	86	14	78	1	28	70
22	496	14	71	46	365	184	13	77	0	23	68
20 //	445	16	73	63	293	89	15	65	1	28	94
///	434	15	71	60	287	99	11	62	1	27	87
IV	410	15	78	57	259	82	15	67	1	26	68
21 /	425	16	71	62	276	95	13	68	1	25	74
//	453	16	70	96	271	88	12	68	1	24	77
///	441	17	70	84	271	84	16	70	1	24	76
IV	451	18	71	84	277	86	14	78	1	28	70
22 /	451	21	82	87	262	94	10	59	0	26	73
//	439	15	75	66	282	96	11	79	0	26	70
///	439	15	78	68	278	87	11	83	0	26	70
IV	496	14	71	46	365	184	13	77	0	23	68
23 /	519	14	88	46	371	189	24	72	0	19	66
//	530	17	85	49	378	202	22	72	0	17	65
///	535	16	91	51	376	196	25	70	0	15	69

(c) A partir de la edición de junio de 2014, se ha producido una reclasificación de las entidades de contrapartida central, cuyos importes se han incorporado para toda la serie histórica.

Véanse resto notas al final del capítulo.

4. ENTIDADES DE CRÉDITO Y EFC
B) Detalle del crédito y los depósitos
de las entidades de crédito y EFC

4.23 (1ª parte) Total créditos y total créditos dudosos a otros
sectores residentes para financiar actividades productivas (a).
Detalle de las actividades de industria y construcción

Millones de Euros

	Créditos industria (excepto construcción)										Créditos construcción						
	Total 1=2a11	Industrias extractivas 2	Industrias manufactureras							Prod. y distrib. energía electr. gas y agua 11	Total 13a17 12=	Edificios y obras singulares 13	Obras públicas 14	Instalación y acabado de edificios y obras 15	Preparación de obras 16	Total EFC (b) 17	
			Alimentación, bebidas tabaco 3	Refino de petróleo 4	Industria química 5	Fabric. minerales no metálic 6	Meta-lurgia, constr. maquin. 7	Fabric. material de transp. 8	Otras 9								Total EFC (b) 10
17	R108 533	2 359	21 596	2 025	5 388	4 777	19 043	5 373	15 446	...	32 526	34 626	17 154	9 832	6 024	1 616	...
18	105 951	2 029	22 692	2 785	5 078	4 458	19 661	5 800	15 899	...	27 548	29 079	11 516	10 160	5 872	1 531	...
19	103 727	2 643	23 257	2 708	5 004	4 100	19 720	5 713	14 628	...	25 954	26 013	11 053	7 605	5 924	1 430	...
20	110 873	2 588	23 933	2 429	5 701	4 504	22 112	6 225	16 242	...	27 139	27 895	11 976	7 271	7 108	1 539	...
21	109 894	2 422	23 950	2 138	6 039	4 638	21 909	5 584	15 977	...	27 236	27 235	11 631	6 762	7 351	1 491	...
22	112 491	1 658	25 020	2 695	6 057	4 625	22 046	5 988	16 968	...	27 434	26 542	10 898	6 612	7 556	1 476	...
20 //	112 632	2 886	24 350	2 836	5 980	4 707	22 364	6 326	16 465	...	26 719	28 703	12 026	8 177	6 930	1 569	...
///	111 256	2 950	24 059	2 528	5 718	4 490	22 283	6 483	16 346	...	26 399	28 362	11 973	7 930	6 903	1 555	...
IV	110 873	2 588	23 933	2 429	5 701	4 504	22 112	6 225	16 242	...	27 139	27 895	11 976	7 271	7 108	1 539	...
21 /	109 527	2 630	23 594	2 435	5 717	4 394	21 894	5 888	16 126	...	26 849	27 668	11 711	7 244	7 149	1 565	...
//	108 090	2 270	23 826	2 123	6 087	4 305	21 838	5 633	16 058	...	25 949	27 577	11 690	7 093	7 239	1 554	...
///	107 391	2 224	23 535	2 256	5 921	4 383	21 665	5 401	15 870	...	26 136	27 420	11 714	6 942	7 234	1 530	...
IV	109 894	2 422	23 950	2 138	6 039	4 638	21 909	5 584	15 977	...	27 236	27 235	11 631	6 762	7 351	1 491	...
22 /	111 242	1 923	24 207	2 425	6 273	4 714	22 626	5 726	16 584	...	26 763	27 177	11 231	7 058	7 487	1 401	...
//	117 643	1 790	24 765	3 304	7 280	4 765	23 530	6 003	16 947	...	29 258	26 678	11 134	6 551	7 540	1 452	...
///	117 341	1 809	24 743	3 181	6 848	4 535	23 155	5 686	16 953	...	30 431	27 237	11 306	6 727	7 726	1 478	...
IV	112 491	1 658	25 020	2 695	6 057	4 625	22 046	5 988	16 968	...	27 434	26 542	10 898	6 612	7 556	1 476	...
23 /	111 810	1 524	25 214	2 904	6 226	4 378	21 897	5 941	16 376	...	27 351	26 703	10 760	6 961	7 489	1 492	...
//	108 223	1 595	25 126	2 560	6 102	4 245	20 616	5 452	16 105	...	26 422	26 158	10 748	6 472	7 435	1 502	...
///	105 860	1 355	24 525	2 872	5 900	3 801	19 833	5 639	15 450	...	26 484	25 670	10 567	6 292	7 305	1 506	...

Véanse notas al final del capítulo.

4. ENTIDADES DE CRÉDITO Y EFC
B) Detalle del crédito y los depósitos
de las entidades de crédito y EFC

4.23 (Cont.) Total créditos y total créditos dudosos a otros
sectores residentes para financiar actividades productivas (a).
Detalle de las actividades de industria y construcción

Millones de Euros

		Dudosos industria (excepto construcción)										Dudosos construcción						
		Total industria	Industrias extractivas	Industrias manufactureras							Prod. y distrib. energía electr. gas y agua	EFC (b)	Total construcción	Edificios y obras singulares	Obras públicas	Instalación y acabado de edificios y obras	Preparación de obras	EFC (b)
				Alimentación bebida tabaco	Refino de petróleo	Industria química	Fabricación de metales no metálicos	Meta-lurgia constr. maquin.	Fabricación de material de transp.	Otras								
19a28	19	20	21	22	23	24	25	26	27	28	29=	30	31	32	33	34		
17	R	9 302	287	1 382	4	160	935	2 824	194	1 872	1 645	...	8 350	5 438	1 693	883	336	...
18		6 560	178	1 088	4	107	594	1 945	184	1 428	1 033	...	4 062	1 984	1 077	722	279	...
19		5 603	151	947	4	127	516	1 784	158	1 329	586	...	3 047	1 429	832	638	148	...
20		5 295	147	997	4	165	442	1 681	132	1 267	460	...	2 553	1 247	579	604	123	...
21		4 858	120	906	2	172	306	1 612	132	1 144	464	...	2 305	1 167	433	597	108	...
22		4 220	108	808	2	185	229	1 415	158	938	378	...	2 142	1 070	370	623	79	...
20	II	5 457	145	930	4	157	511	1 752	125	1 339	493	...	2 821	1 379	641	657	143	...
	III	5 434	147	1 064	4	160	468	1 681	125	1 310	474	...	2 690	1 312	620	621	137	...
	IV	5 295	147	997	4	165	442	1 681	132	1 267	460	...	2 553	1 247	579	604	123	...
21	I	5 224	138	996	3	159	421	1 659	129	1 239	481	...	2 517	1 221	576	601	120	...
	II	5 149	142	941	2	148	378	1 745	126	1 212	454	...	2 514	1 188	630	586	111	...
	III	5 066	134	948	2	155	345	1 764	130	1 143	446	...	2 381	1 218	469	584	109	...
	IV	4 858	120	906	2	172	306	1 612	132	1 144	464	...	2 305	1 167	433	597	108	...
22	I	4 673	120	911	2	167	297	1 545	125	1 078	428	...	2 282	1 119	436	627	100	...
	II	4 381	111	821	1	163	265	1 468	137	993	422	...	2 238	1 070	423	657	88	...
	III	4 378	116	822	1	191	250	1 444	153	983	418	...	2 189	1 065	393	641	89	...
	IV	4 220	108	808	2	185	229	1 415	158	938	378	...	2 142	1 070	370	623	79	...
23	I	4 112	94	796	2	174	208	1 498	165	908	268	...	2 079	1 024	356	622	77	...
	II	4 098	87	820	2	175	182	1 502	146	927	258	...	2 073	1 016	351	629	76	...
	III	3 937	83	875	1	178	184	1 306	145	903	261	...	2 000	950	339	633	78	...

Véanse notas al final del capítulo.

4. ENTIDADES DE CRÉDITO Y EFC
B) Detalle del crédito y los depósitos
de las entidades de crédito y EFC

4.24 (1ª parte) Total crédito y total créditos dudosos a otros sectores
residentes para financiar actividades productivas (a). Detalle de las
actividades de industria y construcción. Entidades de depósito

Millones de Euros

		Créditos industria (excepto construcción)									Créditos construcción					
		Total	Industrias extractivas	Industrias manufactureras							Prod. y distrib. energía electr. gas y agua	Total	Edificios y obras singulares	Obras públicas	Instalación y acabado de edificios y obras	Preparación de obras
				Alimentación, bebidas tabaco	Refino de petróleo	Industria química	Fabricación de metales no metálicos	Meta-lurgia; constr. maquin.	Fabricación de material de transp.	Otras						
1=2a10	2	3	4	5	6	7	8	9	10	11=12a15	12	13	14	15		
17	R	103 533	2 289	20 829	1 938	5 154	4 625	18 318	4 964	15 024	30 393	32 877	16 679	8 840	5 814	1 543
18		101 272	1 955	21 999	2 511	4 829	4 308	18 847	5 421	15 468	25 934	27 386	10 947	9 389	5 611	1 439
19		97 842	2 566	22 546	2 153	4 739	3 932	18 751	5 348	14 072	23 734	24 304	10 307	7 065	5 603	1 329
20		105 671	2 527	23 294	2 199	5 462	4 325	21 217	5 925	15 733	24 987	26 275	11 258	6 660	6 861	1 496
21		104 448	2 307	23 196	1 796	5 820	4 405	20 762	5 362	15 342	25 458	25 603	10 883	6 222	7 046	1 452
22		106 866	1 566	24 095	2 426	5 787	4 270	20 687	5 691	16 061	26 283	24 945	10 273	5 998	7 241	1 433
20	II	107 823	2 829	23 697	2 566	5 754	4 526	21 533	6 112	15 994	24 812	27 164	11 404	7 552	6 691	1 517
	III	106 642	2 896	23 371	2 247	5 499	4 334	21 489	6 214	15 995	24 598	26 876	11 348	7 328	6 688	1 512
	IV	105 671	2 527	23 294	2 199	5 462	4 325	21 217	5 925	15 733	24 987	26 275	11 258	6 660	6 861	1 496
21	I	104 267	2 535	22 941	2 136	5 461	4 237	20 918	5 709	15 649	24 679	26 086	11 027	6 637	6 890	1 532
	II	102 928	2 165	23 111	1 761	5 833	4 134	20 833	5 432	15 498	24 160	25 937	10 971	6 492	6 955	1 519
	III	102 216	2 130	22 818	1 897	5 654	4 183	20 640	5 207	15 310	24 378	25 777	10 982	6 351	6 950	1 494
	IV	104 448	2 307	23 196	1 796	5 820	4 405	20 762	5 362	15 342	25 458	25 603	10 883	6 222	7 046	1 452
22	I	105 882	1 850	23 423	2 133	6 047	4 503	21 561	5 470	15 962	24 932	25 645	10 575	6 487	7 218	1 365
	II	111 727	1 708	23 793	3 044	7 007	4 513	22 349	5 711	16 330	27 272	25 092	10 443	5 993	7 243	1 413
	III	111 680	1 698	23 872	2 801	6 598	4 324	21 916	5 540	16 277	28 654	25 579	10 569	6 173	7 401	1 435
	IV	106 866	1 566	24 095	2 426	5 787	4 270	20 687	5 691	16 061	26 283	24 945	10 273	5 998	7 241	1 433
23	I	106 848	1 475	24 389	2 672	5 984	4 108	20 614	5 691	15 550	26 366	25 124	10 116	6 370	7 187	1 450
	II	103 895	1 550	24 300	2 326	5 857	3 974	19 960	5 204	15 299	25 423	24 563	10 074	5 917	7 116	1 455
	III	101 331	1 287	23 558	2 502	5 670	3 614	19 112	5 517	14 649	25 422	24 092	9 907	5 741	6 978	1 465

Véanse notas al final del capítulo.

4. ENTIDADES DE CRÉDITO Y EFC
B) Detalle del crédito y los depósitos
de las entidades de crédito y EFC

4.24 (Cont.) Total crédito y total créditos dudosos a otros sectores
residentes para financiar actividades productivas (a).Detalle de las
actividades de industria y construcción. Entidades de depósito

Millones de Euros

		Dudosos industria (excepto construcción)									Dudosos construcción					
		Total industria	Industrias extractivas	Industrias manufactureras						Prod. y distrib. energía electr. gas y agua	Total construcción	Edificios y obras singulares	Obras públicas	Instalación y acabado de edificios y obras	Preparación de obras	
				Alimentación, bebidas tabaco	Refino de petróleo	Industria química	Fabric. minerales no metálic	Meta-lurgia, constr. maquin.	Fabric. material de transp.							Otras
17 a 25 16=	17	18	19	20	21	22	23	24	25	26=	27	28	29	30		
17	R	9 121	286	1 369	4	148	904	2 798	192	1 858	1 560	8 053	5 398	1 458	866	331
18		6 397	177	1 064	4	106	574	1 921	182	1 417	953	3 932	1 965	976	717	274
19		5 473	151	922	4	125	499	1 757	155	1 311	548	2 914	1 408	733	630	143
20		5 168	147	978	4	155	432	1 642	128	1 248	434	2 408	1 223	470	594	121
21		4 749	120	884	2	170	304	1 578	128	1 124	440	2 143	1 129	330	577	106
22		4 126	108	797	2	183	228	1 379	155	920	356	2 029	1 038	302	611	78
20 //		5 325	145	910	4	153	492	1 725	121	1 321	454	2 668	1 355	529	646	138
20 ///		5 300	147	1 044	4	157	453	1 644	122	1 292	438	2 541	1 289	510	611	132
20 IV		5 168	147	978	4	155	432	1 642	128	1 248	434	2 408	1 223	470	594	121
21 /		5 102	138	976	2	155	411	1 620	123	1 221	456	2 368	1 192	467	590	118
21 //		5 050	141	922	2	144	377	1 717	123	1 194	430	2 330	1 140	519	562	109
21 ///		4 968	134	928	2	153	343	1 734	127	1 125	423	2 209	1 182	357	562	108
21 IV		4 749	120	884	2	170	304	1 578	128	1 124	440	2 143	1 129	330	577	106
22 /		4 553	119	889	2	165	296	1 502	121	1 056	404	2 121	1 077	337	607	99
22 //		4 271	111	803	1	161	263	1 422	134	979	396	2 096	1 029	340	640	87
22 ///		4 270	116	809	1	189	248	1 393	150	968	395	2 052	1 026	312	626	88
22 IV		4 126	108	797	2	183	228	1 379	155	920	356	2 029	1 038	302	611	78
23 /		4 001	93	784	2	172	205	1 452	162	885	246	1 967	990	289	611	76
23 //		3 991	87	805	2	174	179	1 460	143	905	238	1 957	981	285	617	75
23 ///		3 824	83	856	1	170	181	1 267	143	883	240	1 882	914	272	619	77

Véanse notas al final del capítulo.

4. ENTIDADES DE CRÉDITO Y EFC
B) Detalle del crédito y los depósitos
de las entidades de crédito y EFC

4.27 (1ª parte) Total crédito y total créditos dudosos de EFC a otros
sectores residentes para financiar actividades productivas (a).
Detalle de las actividades de industria y construcción.

Millones de Euros

		Créditos industria (excepto construcción)									Créditos construcción					
		Total	Industrias extractivas	Industrias manufactureras						Prod. y distrib. energía electr. gas y agua	Total (b)	Edificios y obras singulares	Obras públicas	Instalación y acabado de edificios y obras	Preparación de obras	
				Alimentación, bebidas tabaco	Refino de petróleo	Industria química	Fabric. minerales no metálic	Meta-lurgia, constr. maquin.	Fabric. material de transp.							Otras
1=2a10	2	3	4	5	6	7	8	9	10	11=12a15	12	13	14	15		
17	R	2 785	56	594	86	134	122	693	388	403	309	793	385	129	209	69
18		2 867	62	671	56	160	130	699	363	422	306	959	478	128	261	92
19		3 461	66	693	333	169	151	825	342	556	328	1 172	626	123	322	101
20		2 801	52	629	26	151	171	667	248	506	351	1 050	610	150	248	43
21		3 592	82	731	132	202	233	940	119	632	520	1 145	652	149	305	39
22		3 792	56	866	68	251	355	546	261	895	494	1 165	603	224	295	43
20 //		2 539	47	640	47	137	165	609	192	471	231	936	512	133	240	52
20 ///		2 418	45	675	68	132	144	565	224	351	215	905	512	134	215	43
20 IV		2 801	52	629	26	151	171	667	248	506	351	1 050	610	150	248	43
21 /		2 980	61	642	85	168	148	753	113	474	537	991	572	127	259	34
21 //		3 109	71	703	152	166	171	793	120	557	376	1 054	610	124	284	35
21 ///		3 124	60	694	143	179	200	817	95	558	375	1 056	600	135	285	36
21 IV		3 592	82	731	132	202	233	940	119	632	520	1 145	652	149	305	39
22 /		3 318	40	752	78	207	211	868	231	620	310	1 070	619	146	269	36
22 //		3 899	51	942	32	259	252	984	267	615	499	1 127	657	133	297	39
22 ///		3 901	69	847	137	236	211	1 038	122	674	569	1 204	702	135	324	43
22 IV		3 792	56	866	68	251	355	546	261	895	494	1 165	603	224	295	43
23 /		3 184	49	768	37	213	269	479	227	814	329	1 152	596	231	283	42
23 //		3 189	45	770	38	213	271	460	233	794	364	1 187	618	223	299	47
23 ///		3 365	69	906	169	193	187	523	108	779	433	1 178	605	225	307	40

Véanse notas al final del capítulo.

4. ENTIDADES DE CRÉDITO Y EFC
B) Detalle del crédito y los depósitos
de las entidades de crédito y EFC

4.27 (Cont.) Total crédito y total créditos dudosos de EFC a otros
sectores residentes para financiar actividades productivas (a).
Detalle de las actividades de industria y construcción.

Millones de Euros

	Dudosos industria (excepto construcción)										Dudosos construcción					
	Total industria 17a25 16=	Indus- trias ex- trac- tivas 17	Industrias manufactureras							Prod. y distrib energía electr. gas y agua 25	Total cons- truc- ción 27a30 26=	Edifi- cios y obras singu- lares 27	Obras pú- bli- cas 28	Instala- ción y acabado de edi- ficios y obras 29	Prepa- ración de obras 30	
			Alimen- tación, bebidas tabaco 18	Refino de petró- leo 19	Indus- tria quími- ca 20	Fabric. minera- les no metalíc 21	Meta- lurgia, constr. maquin. 22	Fabric. mate- rial de transp. 23	Otras 24							
17	R	57	0	10	0	11	1	20	1	13	2	73	38	13	16	5
18		49	0	17	-	1	0	16	2	11	2	40	17	12	5	5
19		65	0	20	-	1	1	19	3	17	3	35	11	11	8	6
20		78	0	19	0	10	2	20	4	18	5	57	23	23	10	2
21		71	0	14	-	2	1	27	4	18	4	84	37	26	21	1
22		71	0	12	-	2	1	34	3	15	3	46	30	2	12	1
20 //		73	1	20	0	4	3	20	3	18	5	63	23	23	11	6
20 ///		71	0	20	0	4	3	19	3	18	5	60	22	23	10	5
20 IV		78	0	19	0	10	2	20	4	18	5	57	23	23	10	2
21 /		71	0	20	0	4	2	20	4	18	4	62	27	23	10	1
21 //		70	0	19	0	4	2	20	3	17	4	96	47	24	24	1
21 ///		70	0	20	-	2	2	22	3	18	3	84	35	25	23	1
21 IV		71	0	14	-	2	1	27	4	18	4	84	37	26	21	1
22 /		82	0	14	-	2	1	36	4	20	4	87	41	25	20	1
22 //		75	0	12	-	2	2	39	4	12	6	66	40	9	17	1
22 ///		78	0	12	-	2	2	43	3	12	3	68	38	13	15	2
22 IV		71	0	12	-	2	1	34	3	15	3	46	30	2	12	1
23 /		88	0	12	-	2	3	45	3	20	3	46	32	1	11	1
23 //		85	0	15	-	1	3	41	3	20	2	49	34	1	13	1
23 ///		91	0	20	-	8	3	38	3	17	2	51	35	1	13	2

Véanse notas al final del capítulo.

4. ENTIDADES DE CRÉDITO Y EFC
B) Detalles del crédito y los depósitos
de las entidades de crédito y EFC

4.28 Crédito y depósitos de entidades de depósito frente a AAPP
y a otros sectores residentes. Detalle por provincias

Datos referidos a Septiembre de 2023

Millones de euros

	Crédito			Depósitos					
	Total 1=2+3	Adminis- traciones Públicas 2	Otros sectores residen- tes 3	Total 4=5+6	Adminis- traciones Públicas 5	Otros sectores residentes			
						Total 6=7+8+9	Vista (a) 7	Plazo 8	CTAs (b) 9
Álava	7 516	814	6 702	13 310	2 232	11 078	9 494	1 456	129
Albacete	7 374	413	6 961	8 610	225	8 384	7 233	1 151	-
Alacant	31 538	1 649	29 889	38 170	1 900	36 270	32 506	3 755	10
Almería	15 548	287	15 261	13 927	934	12 993	11 566	1 427	-
Asturias	23 187	3 742	19 445	30 072	1 402	28 671	24 976	3 694	0
Ávila	1 963	35	1 928	4 697	124	4 573	4 006	567	-
Badajoz	12 005	1 391	10 614	13 739	937	12 802	11 127	1 675	-
Balears,Illes	32 193	2 085	30 108	33 925	2 316	31 609	28 236	3 368	5
Barcelona	167 581	6 242	161 339	172 259	11 169	161 090	145 014	15 700	376
Burgos	7 219	268	6 951	12 386	419	11 967	10 891	1 075	2
Cáceres	4 516	46	4 470	9 017	442	8 575	7 730	845	-
Cádiz	17 161	220	16 941	17 256	887	16 369	15 216	1 152	0
Cantabria	9 516	79	9 437	15 951	1 003	14 949	13 435	1 511	2
Castelló	10 283	94	10 189	14 749	474	14 276	11 842	2 432	1
Ciudad Real	6 515	60	6 455	10 593	247	10 346	8 989	1 356	-
Córdoba	13 086	1 044	12 042	16 822	1 017	15 805	13 138	1 640	1 027
Coruña, La	23 716	5 650	18 066	35 901	3 599	32 302	28 119	4 182	0
Cuenca	2 877	14	2 862	5 028	162	4 866	4 219	647	-
Girona	13 777	180	13 597	17 391	623	16 768	14 856	1 912	-
Granada	14 322	323	13 999	17 662	654	17 009	14 916	2 092	0
Guadalajara	4 182	31	4 151	4 946	333	4 613	4 262	351	-
Gipuzkoa	20 274	1 490	18 784	31 062	1 066	29 996	25 828	3 184	984
Huelva	7 101	141	6 960	7 632	305	7 327	6 744	583	-
Huesca	3 724	29	3 696	6 207	266	5 941	5 474	466	-
Jaén	8 561	178	8 383	12 005	402	11 603	10 545	1 058	0
León	6 476	108	6 368	13 681	891	12 790	11 142	1 648	-
Lleida	8 010	62	7 947	10 967	385	10 583	9 242	1 341	0
Lugo	3 620	30	3 590	10 255	162	10 093	8 452	1 640	1
Madrid	356 020	16 797	339 223	358 802	31 079	327 723	272 271	46 583	8 868
Málaga	33 763	295	33 468	35 600	1 619	33 981	29 761	4 219	1
Murcia	25 369	819	24 550	27 102	849	26 252	22 765	3 484	3
Navarra	15 961	890	15 071	21 515	1 344	20 171	17 264	2 904	3
Ourense	3 320	20	3 301	9 903	301	9 602	7 859	1 743	-
Palencia	1 874	9	1 865	5 335	197	5 138	4 653	485	-
Palmas, Las	23 526	3 724	19 802	25 480	6 412	19 068	17 137	1 930	2
Pontevedra	16 123	49	16 074	23 314	739	22 575	18 917	3 659	0
Rioja, La	6 589	387	6 202	9 925	419	9 506	8 357	1 145	4
Salamanca	5 347	81	5 266	10 299	415	9 884	8 893	991	-
Tenerife	14 840	1 106	13 734	17 389	2 212	15 177	14 216	961	0
Segovia	2 623	81	2 542	4 733	125	4 608	4 130	478	-
Sevilla	42 521	4 390	38 131	41 640	7 579	34 061	31 435	2 627	0
Soria	1 676	106	1 570	3 768	167	3 601	3 038	564	-
Tarragona	13 461	151	13 310	14 539	629	13 910	12 665	1 245	-
Teruel	1 689	38	1 650	3 581	161	3 420	3 147	273	-
Toledo	13 094	2 417	10 677	16 470	1 345	15 125	11 926	2 565	634
València	61 901	5 225	56 676	80 405	4 326	76 079	66 124	9 905	50
Valladolid	13 979	4 143	9 836	17 657	2 162	15 495	13 686	1 809	-
Bizkaia	40 093	7 015	33 077	51 307	7 177	44 130	39 208	4 641	281
Zamora	2 405	107	2 298	5 747	350	5 397	4 694	703	-
Zaragoza	26 688	2 603	24 085	28 048	1 461	26 587	24 009	2 562	15
Sin clasificar (c)	115	-	115	-	-	-	-	-	-
Ciudades autónomas									
Ceuta	1 026	58	968	1 123	74	1 049	983	66	-
Melilla	992	59	933	1 235	100	1 135	1 050	85	-
Banca electrónica	-	-	-	69 062	0	69 062	56 084	12 507	471
TOTAL	1 208 832	77 273	1 131 559	1 482 201	105 818	1 376 383	1 193 468	170 043	12 871

4. ENTIDADES DE CRÉDITO Y EFC
B) Detalles del crédito y los depósitos
de las entidades de crédito y EFC

4.29 Crédito y depósitos de entidades de depósito frente a AAPP y a otros
sectores residentes, por Comunidades Autónomas y Ciudades Autónomas

Datos referidos a Septiembre de 2023

Millones de euros

	Crédito			Depósitos						
	Total	Adminis- traciones públicas	Otros sectores residen- tes	Total	Adminis- traciones públicas	Otros sectores residentes				
						Total	Vista (a)	Plazo	CTAs (b)	
1=2+3	2	3	4=5+6	5	6=7+8+9	7	8	9		
País Vasco	67 883	9 320	58 564	95 679	10 475	85 204	74 529	9 281	1 394	
Cataluña	202 829	6 635	196 194	215 156	12 806	202 350	181 776	20 198	376	
Galicia	46 779	5 749	41 031	79 374	4 801	74 572	63 347	11 225	1	
Andalucía	152 063	6 879	145 183	162 544	13 395	149 148	133 321	14 799	1 028	
Asturias, Principado de	23 187	3 742	19 445	30 072	1 402	28 671	24 976	3 694	0	
Cantabria	9 516	79	9 437	15 951	1 003	14 949	13 435	1 511	2	
Rioja, La	6 589	387	6 202	9 925	419	9 506	8 357	1 145	4	
Murcia, Región de	25 369	819	24 550	27 102	849	26 252	22 765	3 484	3	
Comunitat Valenciana	103 721	6 968	96 753	133 325	6 700	126 625	110 472	16 092	61	
Aragón	32 101	2 669	29 431	37 835	1 888	35 947	32 630	3 302	15	
Castilla-La Mancha	34 041	2 935	31 106	45 647	2 313	43 334	36 629	6 071	634	
Canarias	38 366	4 829	33 536	42 869	8 624	34 245	31 352	2 890	2	
Navarra, Comunidad Foral de	15 961	890	15 071	21 515	1 344	20 171	17 264	2 904	3	
Extremadura	16 521	1 436	15 085	22 756	1 379	21 377	18 857	2 520	-	
Balears, Illes	32 193	2 085	30 108	33 925	2 316	31 609	28 236	3 368	5	
Madrid, Comunida de	356 020	16 797	339 223	358 802	31 079	327 723	272 271	46 583	8 868	
Castilla y León	43 560	4 937	38 623	78 303	4 850	73 453	65 133	8 318	2	
Sin clasificar (c)	115	-	115	-	-	-	-	-	-	
TOTAL CCAA	1 206 814	77 156	1 129 658	1 410 781	105 644	1 305 137	135 351	157 385	12 400	
Ciudades autónomas										
Ceuta	1 026	58	968	1 123	74	1 049	983	66	-	
Mejilla	992	59	933	1 235	100	1 135	1 050	85	-	
Banca electrónica	-	-	-	69 062	0	69 062	56 084	12 507	471	
TOTAL	1 208 832	77 273	1 131 559	1 482 201	105 818	1 376 383	193 468	170 043	12 871	

4. ENTIDADES DE CRÉDITO Y EFC
B) Detalle del crédito y los depósitos
de las entidades de crédito y EFC

4.30 (1ª parte) Crédito de entidades de depósito a
Administraciones Públicas y otros sectores residentes
por Comunidades Autónomas

Millones de euros

	Total nacional		Otros sectores residentes		Administraciones Públicas		País Vasco		Cataluña		Galicia		Andalucía		Asturias, Principado de	
	1=2+4	2	3	4	5	6	7	8	9	10	11	12	13	14	15	
14	1 422 890	1 328 193	93,34	94 697	6,66	69 177	4,86	277 913	19,53	44 912	3,16	174 758	12,28	21 484	1,51	
15	1 360 361	1 274 653	93,70	85 709	6,30	70 039	5,15	264 856	19,47	43 020	3,16	164 008	12,06	20 317	1,49	
16	1 306 396	1 222 530	93,58	83 866	6,42	71 564	5,48	236 415	18,10	42 563	3,26	158 488	12,13	20 387	1,56	
17	R 1 273 446	1 199 107	94,16	74 339	5,84	70 862	5,56	216 850	17,03	40 042	3,14	151 627	11,91	19 466	1,53	
18	1 215 970	1 150 230	94,59	65 740	5,41	68 467	5,63	208 105	17,11	40 893	3,36	147 772	12,15	19 646	1,62	
19	1 199 375	1 135 590	94,68	63 786	5,32	68 515	5,71	205 784	17,16	41 548	3,46	147 292	12,28	20 092	1,68	
20 /	1 208 326	1 138 916	94,26	69 410	5,74	67 823	5,61	208 148	17,23	42 192	3,49	149 599	12,38	20 756	1,72	
II	1 256 859	1 187 055	94,45	69 804	5,55	73 013	5,81	214 187	17,04	44 764	3,56	152 505	12,13	21 778	1,73	
III	1 235 843	1 167 999	94,51	67 845	5,49	71 056	5,75	207 578	16,80	46 147	3,73	149 272	12,08	21 397	1,73	
IV	1 249 302	1 174 945	94,05	74 357	5,95	70 155	5,62	209 728	16,79	45 635	3,65	153 448	12,28	21 503	1,72	
21 /	1 247 051	1 169 638	93,79	77 413	6,21	70 218	5,63	211 713	16,98	45 858	3,68	155 117	12,44	21 266	1,71	
II	1 267 468	1 184 136	93,43	83 332	6,57	71 977	5,68	215 326	16,99	47 648	3,76	153 966	12,15	21 838	1,72	
III	1 249 059	1 165 372	93,30	83 687	6,70	70 385	5,64	210 345	16,84	47 374	3,79	153 058	12,25	21 608	1,73	
IV	1 252 354	1 173 435	93,70	78 919	6,30	70 253	5,61	204 007	16,29	46 693	3,73	155 070	12,38	22 258	1,78	
22 /	1 243 575	1 164 105	93,61	79 471	6,39	70 411	5,66	209 122	16,82	47 033	3,78	154 074	12,39	22 597	1,82	
II	1 266 908	1 182 955	93,37	83 953	6,63	72 629	5,73	212 043	16,74	47 678	3,76	156 665	12,37	24 530	1,94	
III	1 253 553	1 172 369	93,52	81 184	6,48	71 717	5,72	209 536	16,72	47 066	3,75	154 860	12,35	24 173	1,93	
IV	1 246 574	1 166 763	93,60	79 811	6,40	69 903	5,61	207 560	16,65	47 338	3,80	154 907	12,43	24 168	1,94	
23 /	1 231 860	1 152 156	93,53	79 703	6,47	69 087	5,61	206 586	16,77	47 512	3,86	152 912	12,41	23 733	1,93	
II	1 235 028	1 153 010	93,36	82 018	6,64	69 071	5,59	208 130	16,85	47 397	3,84	154 517	12,51	23 603	1,91	
III	1 208 832	1 131 559	93,61	77 273	6,39	67 883	5,62	202 829	16,78	46 779	3,87	152 063	12,58	23 187	1,92	

4. ENTIDADES DE CRÉDITO Y EFC
B) Detalle del crédito y los depósitos
de las entidades de crédito y EFC

4.30 (Cont.) Crédito de entidades de depósito a
Administraciones Públicas y otros sectores residentes
por Comunidades Autónomas

Millones de euros

	Cantabria		Rioja,La		Murcia, Región de		Comunitat Valenciana		Aragón		Castilla-La Mancha		Canarias	
	16	17	18	19	20	21	22	23	24	25	26	27	28	29
14	12 897	0,91	9 028	0,63	35 696	2,51	133 914	9,41	36 598	2,57	39 800	2,80	40 944	2,88
15	12 165	0,89	8 245	0,61	33 473	2,46	122 973	9,04	35 173	2,59	37 382	2,75	38 540	2,83
16	11 623	0,89	7 936	0,61	32 260	2,47	120 307	9,21	33 728	2,58	35 572	2,72	36 924	2,83
17	R 10 472	0,82	8 063	0,63	30 181	2,37	116 019	9,11	34 126	2,68	34 749	2,73	35 131	2,76
18	10 712	0,88	7 477	0,61	30 925	2,54	111 413	9,16	33 405	2,75	33 973	2,79	35 534	2,92
19	10 295	0,86	7 326	0,61	30 421	2,54	107 853	8,99	32 418	2,70	33 781	2,82	34 329	2,86
20 /	10 407	0,86	7 536	0,62	30 815	2,55	108 483	8,98	32 850	2,72	33 756	2,79	34 018	2,82
II	10 718	0,85	7 707	0,61	31 226	2,48	113 026	8,99	34 426	2,74	35 274	2,81	35 842	2,85
III	10 481	0,85	7 602	0,62	31 107	2,52	110 994	8,98	33 953	2,75	34 738	2,81	36 260	2,93
IV	10 379	0,83	7 707	0,62	31 239	2,50	112 866	9,03	34 482	2,76	35 653	2,85	38 211	3,06
21 /	10 415	0,84	7 564	0,61	31 638	2,54	112 631	9,03	34 574	2,77	36 879	2,96	38 048	3,05
II	10 405	0,82	7 659	0,60	32 042	2,53	113 017	8,92	35 119	2,77	38 113	3,01	38 387	3,03
III	10 180	0,81	7 513	0,60	29 896	2,39	114 587	9,17	35 040	2,81	36 744	2,94	38 693	3,10
IV	10 219	0,82	7 770	0,62	27 733	2,21	115 383	9,21	35 353	2,82	36 824	2,94	39 138	3,13
22 /	10 217	0,82	7 366	0,59	28 277	2,27	113 836	9,15	35 446	2,85	36 621	2,94	38 732	3,11
II	10 315	0,81	7 186	0,57	28 225	2,23	113 986	9,00	36 413	2,87	37 652	2,97	38 950	3,07
III	10 136	0,81	7 182	0,57	27 731	2,21	111 918	8,93	35 493	2,83	36 879	2,94	38 402	3,06
IV	10 034	0,80	7 018	0,56	26 970	2,16	109 958	8,82	35 080	2,81	36 290	2,91	38 384	3,08
23 /	9 849	0,80	6 877	0,56	26 561	2,16	107 436	8,72	33 962	2,76	35 359	2,87	38 839	3,15
II	9 748	0,79	6 855	0,56	26 464	2,14	107 212	8,68	33 266	2,69	35 360	2,86	38 835	3,14
III	9 516	0,79	6 589	0,55	25 369	2,10	103 721	8,58	32 101	2,66	34 041	2,82	38 366	3,17

4. ENTIDADES DE CRÉDITO Y EFC
B) Detalle del crédito y los depósitos
de las entidades de crédito y EFC

4.30 (Cont.) Crédito de entidades de depósito a
Administraciones Públicas y otros sectores residentes
por Comunidades Autónomas

Millones de euros

	Navarra, Comunidad Foral de		Extremadura		Balears, Illes		Madrid, Comunidad de		Castilla y León		Ciudades autónomas				Sin clasificar (a)	
	Total	Porcentaje	Total	Porcentaje	Total	Porcentaje	Total	Porcentaje	Total	Porcentaje	Ceuta		Melilla		Total	Porcentaje
											Total	Porcentaje	Total	Porcentaje		
30	31	32	33	34	35	36	37	38	39	40	41	42	43	44	45	
14	17 398	1,22	17 135	1,20	33 741	2,37	377 100	26,50	53 024	3,73	1 292	0,09	990	0,07	25 086	1,76
15	16 639	1,22	16 324	1,20	32 021	2,35	371 235	27,29	49 061	3,61	1 245	0,09	1 001	0,07	22 643	1,66
16	16 327	1,25	15 723	1,20	31 551	2,42	369 900	28,31	47 542	3,64	1 221	0,09	977	0,07	15 370	1,18
17	R 16 521	1,30	15 608	1,23	30 554	2,40	394 865	31,01	45 379	3,56	1 246	0,10	1 055	0,08	631	0,05
18	16 152	1,33	15 410	1,27	29 045	2,39	361 698	29,75	43 101	3,54	1 175	0,10	1 007	0,08	60	0,00
19	16 063	1,34	15 622	1,30	29 902	2,49	352 418	29,38	43 037	3,59	1 157	0,10	973	0,08	547	0,05
20 /	15 928	1,32	15 696	1,30	30 060	2,49	355 117	29,39	42 978	3,56	1 141	0,09	961	0,08	62	0,01
II	17 233	1,37	16 586	1,32	32 198	2,56	369 350	29,39	44 499	3,54	1 194	0,09	971	0,08	363	0,03
III	16 712	1,35	16 703	1,35	32 400	2,62	363 225	29,39	43 942	3,56	1 210	0,10	991	0,08	74	0,01
IV	17 372	1,39	16 919	1,35	33 944	2,72	363 955	29,13	43 834	3,51	1 183	0,09	1 000	0,08	90	0,01
21 /	16 831	1,35	16 658	1,34	33 798	2,71	358 125	28,72	43 464	3,49	1 175	0,09	984	0,08	93	0,01
II	17 283	1,36	17 477	1,38	34 640	2,73	365 462	28,83	44 313	3,50	1 169	0,09	1 023	0,08	603	0,05
III	16 543	1,32	17 352	1,39	33 940	2,72	360 272	28,84	43 317	3,47	1 163	0,09	992	0,08	53	0,00
IV	16 278	1,30	18 047	1,44	34 563	2,76	366 051	29,23	44 411	3,55	1 188	0,09	1 014	0,08	101	0,01
22 /	16 408	1,32	18 010	1,45	34 817	2,80	353 980	28,46	44 400	3,57	1 113	0,09	989	0,08	126	0,01
II	16 665	1,32	17 738	1,40	34 781	2,75	364 191	28,75	44 718	3,53	1 100	0,09	990	0,08	449	0,04
III	16 567	1,32	17 467	1,39	33 858	2,70	363 967	29,03	44 419	3,54	1 087	0,09	984	0,08	110	0,01
IV	16 453	1,32	17 064	1,37	33 056	2,65	365 652	29,33	44 531	3,57	1 072	0,09	1 026	0,08	110	0,01
23 /	16 119	1,31	16 906	1,37	32 951	2,67	360 918	29,30	44 020	3,57	1 051	0,09	1 009	0,08	173	0,01
II	16 329	1,32	16 769	1,36	33 100	2,68	361 423	29,26	44 440	3,60	1 048	0,08	1 002	0,08	458	0,04
III	15 961	1,32	16 521	1,37	32 193	2,66	356 020	29,45	43 560	3,60	1 026	0,08	992	0,08	115	0,01

Véanse notas al final del capítulo.

4. ENTIDADES DE CRÉDITO Y EFC
B) Detalle del crédito y los depósitos
de las entidades de crédito y EFC

4.31 (1ª parte) Depósitos de Administraciones Públicas y otros sectores
residentes en entidades de depósito
por Comunidades Autónomas

Millones de euros

	Total nacional		Otros sectores residentes		Administraciones Públicas		País Vasco		Cataluña		Galicia		Andalucía		Asturias, Principado de	
	Total	Porcentaje	Total	Porcentaje	Total	Porcentaje	Total	Porcentaje	Total	Porcentaje	Total	Porcentaje	Total	Porcentaje	Total	Porcentaje
14	1 213 205	1 139 756	93,95	73 448	6,05	72 269	5,96	197 102	16,25	57 510	4,74	108 947	8,98	25 332	2,09	
15	1 211 969	1 135 872	93,72	76 097	6,28	74 676	6,16	193 377	15,96	57 899	4,78	109 686	9,05	24 070	1,99	
16	1 194 227	1 140 814	95,53	53 412	4,47	76 117	6,37	182 454	15,28	59 758	5,00	113 743	9,52	24 734	2,07	
17	R 1 207 827	1 146 917	94,96	60 910	5,04	79 661	6,60	153 335	12,70	61 076	5,06	119 776	9,92	24 864	2,06	
18	1 235 892	1 165 030	94,27	70 862	5,73	81 517	6,60	164 784	13,33	64 272	5,20	123 450	9,99	25 598	2,07	
19	1 287 798	1 218 981	94,66	68 817	5,34	86 935	6,75	174 891	13,58	66 819	5,19	128 556	9,98	26 358	2,05	
20 /	1 293 274	1 228 802	95,01	64 472	4,99	83 855	6,48	175 844	13,60	67 279	5,20	128 772	9,96	27 124	2,10	
II	1 367 465	1 295 554	94,74	71 911	5,26	91 249	6,67	186 217	13,62	70 990	5,19	138 286	10,11	28 613	2,09	
III	1 371 004	1 295 261	94,48	75 744	5,52	89 128	6,50	189 721	13,84	70 856	5,17	137 722	10,05	28 766	2,10	
IV	1 409 286	1 329 870	94,36	79 416	5,64	92 088	6,53	194 182	13,78	73 037	5,18	142 361	10,10	28 409	2,02	
21 /	1 397 921	1 323 877	94,70	74 044	5,30	91 060	6,51	196 121	14,03	73 084	5,23	139 945	10,01	28 749	2,06	
II	1 452 737	1 367 753	94,15	84 985	5,85	95 259	6,56	202 623	13,95	74 481	5,13	143 967	9,91	29 342	2,02	
III	1 446 215	1 353 771	93,61	92 444	6,39	94 740	6,55	207 857	14,37	73 849	5,11	145 577	10,07	31 459	2,18	
IV	1 486 344	1 390 015	93,52	96 329	6,48	96 160	6,47	206 197	13,87	75 795	5,10	149 083	10,03	31 325	2,11	
22 /	1 484 065	1 396 178	94,08	87 887	5,92	96 203	6,48	209 669	14,13	76 021	5,12	150 834	10,16	31 793	2,14	
II	1 516 837	1 418 362	93,51	98 475	6,49	98 424	6,49	216 562	14,28	79 147	5,22	155 771	10,27	30 428	2,01	
III	1 501 354	1 409 183	93,86	92 171	6,14	97 194	6,47	215 454	14,35	77 648	5,17	155 357	10,35	30 239	2,01	
IV	1 506 442	1 410 799	93,65	95 644	6,35	97 644	6,48	216 059	14,34	78 166	5,19	160 437	10,65	30 830	2,05	
23 /	1 468 903	1 372 124	93,41	96 779	6,59	95 976	6,53	209 680	14,27	77 453	5,27	157 432	10,72	29 661	2,02	
II	1 487 731	1 382 907	92,95	104 824	7,05	96 496	6,49	214 212	14,40	80 277	5,40	161 669	10,87	29 914	2,01	
III	1 482 201	1 376 383	92,86	105 818	7,14	95 679	6,46	215 156	14,52	79 374	5,36	162 544	10,97	30 072	2,03	

4. ENTIDADES DE CRÉDITO Y EFC
B) Detalle del crédito y los depósitos
de las entidades de crédito y EFC

4.31 (Cont.) Depósitos de Administraciones Públicas y otros sectores
residentes en entidades de depósito
por Comunidades Autónomas

Millones de euros

	Cantabria		Rioja,La		Murcia, Región de		Comunitat Valenciana		Aragón		Castilla-La Mancha		Canarias		Navarra, Comunidad Foral de	
	Total	Porcentaje	Total	Porcentaje	Total	Porcentaje	Total	Porcentaje	Total	Porcentaje	Total	Porcentaje	Total	Porcentaje	Total	Porcentaje
	16	17	18	19	20	21	22	23	24	25	26	27	28	29	30	31
14	12 300	1,01	8 186	0,67	24 537	2,02	94 183	7,76	34 691	2,86	36 209	2,98	23 900	1,97	15 787	1,30
15	12 356	1,02	8 286	0,68	24 938	2,06	93 691	7,73	34 034	2,81	35 624	2,94	24 608	2,03	15 568	1,28
16	12 436	1,04	8 538	0,71	24 853	2,08	97 961	8,20	32 647	2,73	36 202	3,03	26 938	2,26	16 173	1,35
17	R 12 902	1,07	8 787	0,73	24 785	2,05	106 603	8,83	36 409	3,01	37 238	3,08	29 000	2,40	16 839	1,39
18	13 470	1,09	8 966	0,73	23 595	1,91	106 562	8,62	35 444	2,87	38 314	3,10	31 178	2,52	17 371	1,41
19	13 942	1,08	9 174	0,71	25 148	1,95	111 181	8,63	35 712	2,77	39 565	3,07	33 204	2,58	18 386	1,43
20 /	13 932	1,08	9 246	0,71	25 571	1,98	111 663	8,63	35 566	2,75	39 724	3,07	32 956	2,55	18 313	1,42
II	14 550	1,06	9 699	0,71	27 541	2,01	118 174	8,64	38 315	2,80	42 067	3,08	34 907	2,55	19 643	1,44
III	14 864	1,08	9 867	0,72	28 102	2,05	118 812	8,67	38 341	2,80	42 641	3,11	35 247	2,57	19 912	1,45
IV	14 914	1,06	10 082	0,72	28 024	1,99	119 667	8,49	38 871	2,76	44 303	3,14	34 613	2,46	20 602	1,46
21 /	14 856	1,06	9 967	0,71	28 188	2,02	118 157	8,45	38 059	2,72	44 298	3,17	34 229	2,45	20 612	1,47
II	15 349	1,06	10 014	0,69	29 182	2,01	118 980	8,19	38 186	2,63	44 960	3,09	34 381	2,37	20 607	1,42
III	15 717	1,09	9 867	0,68	26 823	1,85	125 481	8,68	39 179	2,71	45 021	3,11	37 359	2,58	20 847	1,44
IV	16 392	1,10	10 047	0,68	26 429	1,78	128 222	8,63	39 896	2,68	45 907	3,09	38 509	2,59	20 674	1,39
22 /	16 290	1,10	10 088	0,68	26 992	1,82	127 293	8,58	39 769	2,68	45 591	3,07	38 873	2,62	20 957	1,41
II	16 076	1,06	10 411	0,69	27 516	1,81	129 698	8,55	40 808	2,69	45 714	3,01	39 728	2,62	21 368	1,41
III	16 290	1,08	10 472	0,70	27 860	1,86	130 448	8,69	40 239	2,68	45 744	3,05	40 510	2,70	21 314	1,42
IV	16 077	1,07	10 452	0,69	27 039	1,79	130 701	8,68	40 589	2,69	46 070	3,06	40 977	2,72	21 253	1,41
23 /	15 542	1,06	9 977	0,68	26 532	1,81	130 666	8,90	38 310	2,61	44 785	3,05	41 585	2,83	21 307	1,45
II	15 594	1,05	9 966	0,67	26 842	1,80	131 842	8,86	37 983	2,55	45 315	3,05	41 648	2,80	21 525	1,45
III	15 951	1,08	9 925	0,67	27 102	1,83	133 325	9,00	37 835	2,55	45 647	3,08	42 869	2,89	21 515	1,45

4. ENTIDADES DE CRÉDITO Y EFC
B) Detalle del crédito y los depósitos
de las entidades de crédito y EFC

4.31 (Cont.) Depósitos de Administraciones Públicas y otros sectores
residentes en entidades de depósito
por Comunidades Autónomas

Millones de euros

	Extremadura		Balears, Illes		Madrid, Comunidad de (b)		Castilla y León		Ciudades autónomas				Banca electrónica		Sin clasificar	
	Total	Porcentaje	Total	Porcentaje	Total	Porcentaje	Total	Porcentaje	Ceuta		Melilla		(b)		(a)	
									Total	Porcentaje	Total	Porcentaje	Total	Porcentaje	Total	Porcentaje
	32	33	34	35	36	37	38	39	40	41	42	43	44	45	46	47
14	17 880	1,47	20 770	1,71	365 418	30,12	65 812	5,42	881	0,07	862	0,07	30 629	2,52	-	-
15	18 031	1,49	21 660	1,79	360 834	29,77	65 100	5,37	875	0,07	903	0,07	35 752	2,95	-	-
16	18 277	1,53	23 131	1,94	333 831	27,95	65 522	5,49	893	0,07	909	0,08	39 109	3,27	-	-
17	R 18 725	1,55	24 922	2,06	348 254	28,83	66 560	5,51	889	0,07	912	0,08	36 290	3,00	-	-
18	19 084	1,54	25 628	2,07	341 817	27,66	67 438	5,46	940	0,08	988	0,08	45 475	3,68	-	-
19	19 764	1,53	26 751	2,08	351 572	27,30	70 059	5,44	1 019	0,08	1 041	0,08	47 723	3,71	-	-
20 /	19 882	1,54	26 252	2,03	355 889	27,52	70 679	5,47	1 015	0,08	1 036	0,08	48 674	3,76	-	-
II	20 911	1,53	27 105	1,98	373 505	27,31	73 792	5,40	1 065	0,08	1 094	0,08	49 740	3,64	-	-
III	21 112	1,54	27 310	1,99	371 214	27,08	74 604	5,44	1 060	0,08	1 152	0,08	50 571	3,69	-	-
IV	21 635	1,54	26 904	1,91	388 895	27,60	76 112	5,40	1 089	0,08	1 157	0,08	52 340	3,71	-	-
21 /	21 720	1,55	26 621	1,90	381 924	27,32	76 077	5,44	1 078	0,08	1 163	0,08	52 012	3,72	-	-
II	22 010	1,52	27 856	1,92	412 914	28,42	77 196	5,31	1 158	0,08	1 193	0,08	53 078	3,65	-	-
III	22 460	1,55	30 251	2,09	387 715	26,81	77 145	5,33	1 135	0,08	1 225	0,08	52 506	3,63	-	-
IV	23 088	1,55	29 995	2,02	412 107	27,73	79 005	5,32	1 158	0,08	1 276	0,09	55 079	3,71	-	-
22 /	23 044	1,55	29 397	1,98	403 012	27,16	79 015	5,32	1 204	0,08	1 267	0,09	56 752	3,82	-	-
II	22 866	1,51	31 319	2,06	409 851	27,02	80 105	5,28	1 209	0,08	1 267	0,08	58 569	3,86	-	-
III	22 790	1,52	34 577	2,30	393 551	26,21	79 988	5,33	1 162	0,08	1 252	0,08	59 264	3,95	-	-
IV	23 162	1,54	32 597	2,16	389 471	25,85	80 436	5,34	1 175	0,08	1 319	0,09	61 986	4,11	-	-
23 /	22 380	1,52	30 812	2,10	372 378	25,35	77 970	5,31	1 199	0,08	1 268	0,09	63 990	4,36	-	-
II	22 500	1,51	31 760	2,13	372 602	25,05	77 968	5,24	1 170	0,08	1 257	0,08	67 190	4,52	-	-
III	22 756	1,54	33 925	2,29	358 802	24,21	78 303	5,28	1 123	0,08	1 235	0,08	69 062	4,66	-	-

Véanse notas al final del capítulo.

(b) En marzo 2018 se produce una reclasificación en la asignación geográfica de los saldos de los depósitos entre la Comunidad de Madrid y la Banca Electrónica.

4. ENTIDADES DE CRÉDITO Y EFC
B) Detalles del crédito y los depósitos
de las entidades de crédito y EFC

4.32 Pasivos de las entidades de crédito Y EFC
frente a AAPP y frente a OSR, por instituciones

Millones de euros

		Pasivos frente a AAPP					Pasivos frente a otros sectores residentes				
		Total (a)	Depósitos				Dota- ciones	Entidades de crédito y EFC (c)	Entidades de depósito (b)	ICO	EFC
			Entidades de crédito y EFC	Entidades de depósito (b)	ICO	EFC					
1=2+6	2=3+4+5	3	4	5	6	7=8+9+10	8	9	10		
17	R	61 722	61 722	60 910	805	7	-	1 202 893	1 193 836	54	9 003
18		71 785	71 785	70 863	917	5	-	1 212 837	1 203 246	71	9 521
19		69 445	69 445	68 817	627	2	-	1 259 938	1 252 423	72	7 443
20		80 754	80 754	79 416	1 338	1	-	1 369 548	1 364 284	76	5 188
21		96 988	96 988	96 329	659	0	-	1 425 055	1 420 288	215	4 552
22											
Jul		95 412	95 412	95 121	290	0	-	1 444 717	1 440 494	8	4 215
Ago		100 123	100 123	99 786	336	0	-	1 443 116	1 438 932	17	4 167
Sep		92 792	92 792	92 256	536	0	-	1 441 507	1 436 726	17	4 758
Oct		93 653	93 653	93 374	279	1	-	1 426 745	1 422 010	17	4 711
Nov		102 524	102 524	102 241	282	1	-	1 432 991	1 428 281	45	4 658
Dic		96 028	96 028	95 678	349	1	-	1 441 212	1 436 964	45	4 196
23											
Ene		96 238	96 238	95 861	375	1	-	1 416 776	1 412 580	45	4 149
Feb		92 754	92 754	92 131	622	1	-	1 398 034	1 393 906	45	4 082
Mar		97 285	97 285	96 865	418	1	-	1 400 878	1 396 723	17	4 138
Abr		96 801	96 801	96 399	400	1	-	1 393 322	1 389 214	15	4 092
May		95 251	95 251	94 866	384	1	-	1 394 926	1 390 883	15	4 028
Jun		105 264	105 264	104 901	362	1	-	1 411 474	1 407 482	15	3 977
Jul		107 167	107 167	106 800	365	1	-	1 396 576	1 392 542	107	3 928
Ago		107 101	107 101	106 733	366	1	-	1 395 203	1 391 335	13	3 856
Sep		106 319	106 319	105 930	387	1	-	1 405 986	1 402 296	107	3 584
Oct		106 876	106 876	106 515	360	1	-	1 392 103	1 388 452	107	3 544
Nov	P	116 114	116 114	115 746	367	1	-	1 406 874	1 403 295	107	3 472

Véanse notas al final del capítulo.

4. ENTIDADES DE CRÉDITO Y EFC
C) Cuenta de resultados

4.B Entidades de depósito.
Resumen

Datos Enero - Septiembre de 2023

Millones de euros y Porcentajes

Serie en cuadro y columna/ Time series in table and column	Resultados/Results			Ratios sobre balance medio/Ratios (proportion of average balance sheet)		
	Entidades depósito residentes/ Resident deposit-taking institutions	Sucursales españolas en el extranjero/ Spanish branches abroad	Entidades depósito residentes/ sucursales/ Resident deposit-taking institutions and branches	Entidades depósito residentes/ sucursales/ Resident deposit-taking institutions and branches	Sucursales españolas en el extranjero/ Spanish branches abroad	Entidades depósito residentes/ sucursales/ Resident deposit-taking institutions and branches
Resultados del periodo hasta: III-2023	Results for the period to: 2023-III					
Productos financieros	57 499	4 496	61 995	2,8	...	3,0
Costes financieros	30 363	2 758	33 120	1,5	...	1,6
Margen de intereses	27 137	1 738	28 875	1,3	...	1,4
Rendimientos de instrumentos de capital y otros productos y gastos	19 767	1 562	21 329	0,9	...	1,0
Margen bruto	46 904	3 300	50 203	2,3	...	2,4
Gastos de explotación	19 553	1 491	21 044	0,9	...	1,0
de los cuales: de personal	10 030	914	10 944	0,5	...	0,5
Dotaciones netas	1 273	-6	1 268	0,1	...	0,1
Pérdida por deterioro de activos financieros	3 740	159	3 899	0,2	...	0,2
Resultado de la actividad de explotación	22 337	1 655	23 993	1,1	...	1,2
Pérdida por deterioro del resto de activos	657	-2	654	0,0	...	0,0
Otros resultados	78	-6	72	0,0	...	0,0
Beneficios antes de impuestos (contable hasta 1991)	21 759	1 651	23 410	1,0	...	1,1
Impuesto sobre sociedades	3 461	437	3 898	0,2	...	0,2
Dotaciones obligatorias a obras y fondos sociales	105	-	105	0,0	...	0,0
Beneficio contable (desde 1992)	18 193	1 214	19 408	0,9	...	0,9
PRO MEMORIA:	MEMORANDUM ITEM:					
Total dotaciones fondos	1 116	-1	1 115	0,1	...	0,1
Recursos generados	25 051	1 758	26 810	1,2	...	1,3
Balance ajustado medio	2 778 580	-	2 778 580	100,0	...	100,0

Data January - September 2023

EUR millions and %

4. CREDIT INSTITUTIONS AND CFIs
C) Profit and loss account

4.C. CUENTA DE RESULTADOS DE ENTIDADES DE DEPOSITO

■ Serie representada gráficamente.

	En porcentaje sobre el balance medio ajustado											En porcentaje				
	Productos financieros	Costes	Margen de intereses	Rendimiento instru. cap. y otros ptos. y gastos	Margen bruto	Gastos de explotación	Del cual		Otros resultados de explotación	Resultado de la actividad de explotación	Resto de productos y costes	Benefic. antes de impuest. (cont. hasta 1991)	Rentabilidad media de Fondos propios (a)	Rentabilidad media de operac. activas (b)	Coste medio de operaciones pasivas (b)	Diferencia (13-14)
								De personal								
1	2	3	4	5	6	7	8	9	10	11	12	13	14	15		
20	1,2	0,3	0,9	1,3	2,2	1,0	0,5	0,7	0,5	-0,3	0,3	-0,7	1,3	0,4	0,9	
21	1,1	0,3	0,8	1,0	1,8	1,0	0,5	0,4	0,4	0,2	0,4	7,3	1,2	0,3	0,9	
22	1,7	0,7	1,0	0,9	2,0	0,9	0,5	0,2	0,8	0,1	0,7	10,2	1,4	0,5	0,9	
20 IV	1,2	0,3	0,9	1,3	2,2	1,0	0,5	0,7	0,5	-0,3	0,3	-0,7	1,3	0,4	0,9	
21 I	1,1	0,3	0,9	0,9	1,8	1,0	0,5	0,4	0,5	0,7	1,2	3,2	1,3	0,3	0,9	
II	1,1	0,3	0,8	0,7	1,5	0,9	0,4	0,4	0,2	-0,1	0,1	5,8	1,2	0,3	0,9	
III	1,1	0,3	0,8	0,8	1,6	0,9	0,5	0,2	0,5	0,1	0,6	6,8	1,2	0,3	0,9	
IV	1,1	0,3	0,8	1,0	1,8	1,0	0,5	0,4	0,4	0,2	0,4	7,3	1,2	0,3	0,9	
22 I	1,1	0,3	0,8	0,9	1,7	0,9	0,5	0,2	0,5	0,0	0,5	5,4	1,1	0,3	0,8	
II	1,1	0,3	0,8	1,1	1,9	0,9	0,4	0,2	0,8	-0,1	0,8	8,0	1,2	0,3	0,8	
III	1,2	0,4	0,8	1,1	1,9	0,8	0,4	0,2	0,9	0,0	0,9	9,2	1,2	0,4	0,8	
IV	1,7	0,7	1,0	0,9	2,0	0,9	0,5	0,2	0,8	0,1	0,7	10,2	1,4	0,5	0,9	
23 I	2,3	1,1	1,2	1,0	2,2	0,9	0,5	0,2	1,1	0,0	1,0	11,7	1,7	0,7	1,0	
II	2,8	1,5	1,3	1,0	2,3	0,9	0,5	0,2	1,1	0,0	1,1	12,3	2,1	1,1	1,1	
III	3,2	1,8	1,4	0,8	2,3	0,9	0,5	0,3	1,0	0,0	1,0	12,3	2,7	1,5	1,2	

CUENTA DE RESULTADOS
Ratios sobre balance ajustado medio y rentabilidades

CUENTA DE RESULTADOS
Ratios sobre balance ajustado medio

— MARGEN BRUTO

4. ENTIDADES DE CRÉDITO Y EFC C) Cuenta de resultados

4.36 Estructura de la cuenta de resultados. Entidades de depósito

Millones de euros

	Productos financieros	Costes financieros	Margen de intereses	Rendimiento instrumentos cap. y otros ptos. y gastos (c)	Margen bruto	Gastos explotación	del cual		Dotaciones netas	Pérdida por deterioro de activos financieros	Resultado de la actividad de explotación	Pérdida por deterioro del resto de activos	Otros resultados	Beneficios antes impuestos (cont. hasta 1991)	Impuestos s/ sociedades	Dotaciones obras y fondos sociales	Beneficio contable (desde 1992)
								de personal									
							(a)	(b)									
1	2	3	4	5	6	7	8	9	10	11	12	13	14	15	16		
18	32 647	9 370	23 277	24 499	47 777	25 990	13 648	2 187	3 140	16 460	2 189	137	14 408	1 985	66	12 356	
19	32 948	9 801	23 148	26 238	49 386	26 325	13 872	2 801	3 987	16 273	2 233	701	14 741	1 153	73	13 515	
20	31 067	8 085	22 982	23 083	46 065	25 290	13 105	2 246	11 287	7 242	6 955	-1 758	-1 470	1 580	56	-3 106	
21	29 659	7 337	22 323	23 240	45 563	25 367	12 930	3 525	6 158	10 512	879	5 612	15 245	731	67	14 447	
22	36 475	12 040	24 435	28 780	53 215	25 006	12 781	1 267	4 834	22 108	342	-98	21 668	2 150	88	19 430	
22 I-III	24 158	7 197	16 961	22 075	39 036	18 539	9 402	754	3 639	16 104	-417	1	16 522	1 777	59	14 685	
23 I-III	57 499	30 363	27 137	19 767	46 904	19 553	10 030	1 273	3 740	22 337	657	78	21 529	3 461	105	18 193	
19 IV	8 172	2 352	5 819	8 573	14 392	6 737	3 470	862	1 106	5 687	1 539	1 072	5 221	320	21	4 880	
20 I	7 804	2 224	5 579	5 584	11 164	6 356	3 328	547	2 628	1 633	2 089	-2	-457	58	16	-532	
II	7 613	1 977	5 636	3 993	9 629	6 166	3 199	526	3 228	-292	4 553	-11	-4 855	1 743	13	-6 611	
III	7 656	1 992	5 664	5 154	10 818	6 240	3 193	345	1 913	2 320	473	2	1 849	280	12	1 557	
IV	7 995	1 892	6 103	8 351	14 454	6 528	3 385	827	3 518	3 582	-159	-1 747	1 994	-501	15	2 480	
21 I	7 533	1 865	5 669	6 080	11 749	6 343	3 287	463	1 961	2 982	-16	4 730	7 728	427	15	7 286	
II	7 464	1 758	5 706	4 525	10 231	5 930	2 880	1 521	1 333	1 447	185	-666	596	120	17	459	
III	7 276	1 783	5 493	5 671	11 164	6 359	3 297	478	1 210	3 117	16	967	4 068	408	16	3 644	
IV	7 387	1 932	5 455	6 963	12 419	6 736	3 466	1 063	1 654	2 966	693	581	2 854	-224	19	3 059	
22 I	7 376	2 013	5 363	6 222	11 585	6 158	3 140	428	1 200	3 799	19	0	3 780	603	18	3 159	
II	7 928	2 350	5 577	7 685	13 262	6 201	3 114	177	1 312	5 572	-442	-13	6 001	378	22	5 601	
III	8 854	2 833	6 021	8 167	14 188	6 180	3 148	150	1 126	6 732	6	15	6 741	796	19	5 926	
IV	12 317	4 843	7 474	6 706	14 179	6 467	3 378	513	1 195	6 004	759	-99	5 146	372	29	4 745	
23 I	15 918	7 838	8 080	7 200	15 280	6 442	3 290	315	1 228	7 294	188	89	7 196	1 082	29	6 085	
II	19 386	10 338	9 048	6 911	15 959	6 500	3 339	491	1 230	7 738	116	12	7 634	1 076	36	6 522	
III	22 195	12 187	10 009	5 656	15 665	6 611	3 401	467	1 282	7 305	354	-22	6 929	1 303	40	5 586	

Véanse notas al final del capítulo.

4. ENTIDADES DE CRÉDITO Y EFC
C) Cuenta de resultados

4.37 Productos financieros.
Entidades de depósito

Millones de euros

	Total +10+11 1=2+3=4+9+	En euros	En moneda extranjera	Productos de inversiones crediticias					Cartera de valores excepto renta variable (a)	Rectificaciones por operaciones de cobertura	Otros productos financieros
				Total	Sistema crediticio	Administraciones Públicas	Otros sectores residentes	Sectores no residentes			
	4	5	6	7	8	9	10	11			
18	32 647	22 338	2 019	26 280	741	947	21 990	2 603	4 697	23	1 611
19	32 948	27 180	758	752	22 520	3 150	3 970	316	1 441
20	31 067	25 168	611	626	21 426	2 505	3 275	48	2 523
21	29 659	23 288	439	505	20 415	1 930	3 124	-617	3 802
22	36 475	29 154	1 643	618	22 113	4 779	7 395	-3 332	3 151
22 I-III	24 158	18 951	586	385	15 363	2 617	3 787	-1 236	2 602
23 I-III	57 499	46 038	4 742	1 271	28 617	11 408	6 269	389	4 622
19 IV	8 172	6 786	187	173	5 647	779	951	63	353
20 I	7 804	6 423	186	162	5 320	756	893	116	351
II	7 613	6 296	143	157	5 310	687	889	-59	480
III	7 656	6 101	152	155	5 241	553	683	43	823
IV	7 995	6 347	131	152	5 555	510	810	-52	869
21 I	7 533	5 984	108	126	5 261	489	689	-13	849
II	7 464	5 812	103	132	5 087	490	874	-215	982
III	7 276	5 752	106	113	5 040	493	623	-84	974
IV	7 387	5 741	121	135	5 027	458	939	-306	996
22 I	7 376	5 641	109	115	4 845	571	896	-223	1 037
II	7 928	6 041	152	118	4 980	791	1 534	-708	1 049
III	8 854	7 269	325	152	5 538	1 255	1 357	-304	516
IV	12 317	10 203	1 057	233	6 750	2 162	3 608	-2 097	549
23 I	15 918	12 881	1 245	313	8 219	3 105	1 476	317	1 169
II	19 386	15 481	1 665	381	9 748	3 687	2 568	-336	1 625
III	22 195	17 676	1 832	578	10 650	4 616	2 225	409	1 827

Véanse notas al final del capítulo.

4. ENTIDADES DE CRÉDITO Y EFC
C) Cuenta de resultados

4.38 Costes financieros.
Entidades de depósito

Millones de euros

	Total +10+11+12 1=2+3=4+9	En euros	En moneda extranjera	Gastos por intereses					Empréstitos, otros valores negociab. y financ. subordin. (a)	Rectificaciones por operaciones de cobertura	Otros costes financieros	Comisiones de producción (b)
				Total	Sistema crediticio	Administraciones Públicas	Otros sectores residentes	Sectores no residentes				
	4	5	6	7	8	9	10	11	12			
18	9 370	5 667	1 300	6 158	1 015	140	3 678	1 326	3 664	-1 630	1 134	...
19	9 801	5 828	724	166	3 227	1 712	3 657	-1 301	1 575	...
20	8 085	3 930	584	152	2 277	918	3 692	-1 391	1 817	...
21	7 337	2 830	434	143	1 690	563	3 024	-1 088	2 480	...
22	12 040	5 844	952	191	1 982	2 719	3 942	-98	2 154	...
22 I-III	7 197	2 970	461	110	1 213	1 186	2 667	-502	1 909	...
23 I-III	30 363	20 542	4 033	1 093	5 694	9 722	4 888	3 330	1 381	...
19 IV	2 352	1 419	169	39	817	394	869	-314	370	...
20 I	2 224	1 222	170	38	658	355	939	-305	359	...
II	1 977	1 009	145	37	610	217	919	-320	359	...
III	1 992	937	140	38	588	170	926	-364	486	...
IV	1 892	763	129	38	421	176	907	-402	614	...
21 I	1 865	826	113	37	548	129	757	-278	549	...
II	1 758	661	101	36	407	117	750	-266	599	...
III	1 783	689	144	35	340	170	750	-301	633	...
IV	1 932	653	76	35	394	147	768	-243	699	...
22 I	2 013	693	110	36	370	178	789	-262	742	...
II	2 350	907	159	35	384	329	853	-250	784	...
III	2 833	1 370	193	39	459	679	1 025	10	383	...
IV	4 843	2 874	491	81	769	1 533	1 275	404	244	...
23 I	7 838	5 069	1 211	169	1 332	2 356	1 480	822	430	...
II	10 338	7 140	1 464	389	1 896	3 391	1 594	1 128	453	...
III	12 187	8 333	1 358	534	2 466	3 975	1 814	1 380	498	...

Véanse notas al final del capítulo.

4. ENTIDADES DE CRÉDITO Y EFC
C) Cuenta de resultados

4.39 Detalle de los productos de la cartera de valores y de los costes de los valores emitidos. Entidades de depósito

Millones de euros

	Productos de la cartera de valores							Coste financiero de valores representativos de deuda emitida y financiaciones subordinadas				
	Total	Intereses de valores representativos de deuda					Intereses cartera negociac. renta fija (b)	Resultados cartera renta variable (a)	Total	Pagarés y efectos (c)	Valores representativos de deuda emitida (d)	De financiaciones subordinadas
		Total	Entidades residentes	Administraciones públicas	Otros sectores residentes	Sectores no residentes						
1	2	3	4	5	6	7	8	9	10	11	12	
18	16 472	4 697	169	2 983	171	1 373	...	11 775	3 664	-	3 125	540
19	18 043	3 970	129	2 290	123	1 428	...	14 073	3 657	-	3 117	540
20	13 073	3 275	156	1 682	111	1 326	...	9 798	3 692	-	3 106	586
21	12 649	3 124	97	1 487	148	1 392	...	9 525	3 024	-	2 462	563
22	23 218	7 395	172	4 305	112	2 806	...	15 823	3 942	-	3 292	650
22 I-III	15 316	3 787	101	1 711	94	1 880	...	11 529	2 667	-	2 186	481
23 I-III	17 489	6 269	340	2 812	134	2 983	...	11 220	4 888	-	4 308	580
20 II	2 083	889	37	446	28	379	...	1 194	919	-	792	128
III	2 325	683	27	376	26	254	...	1 642	926	-	800	127
IV	6 277	810	29	404	24	352	...	5 468	907	-	705	202
21 I	2 283	689	23	326	38	302	...	1 594	757	-	621	136
II	2 747	874	23	448	42	361	...	1 873	750	-	611	139
III	2 409	623	17	238	29	339	...	1 786	750	-	619	131
IV	5 210	939	34	475	40	390	...	4 271	768	-	610	158
22 I	3 043	896	30	394	28	444	...	2 147	789	-	629	160
II	6 243	1 534	35	728	21	750	...	4 709	853	-	696	157
III	6 030	1 357	36	590	45	685	...	4 673	1 025	-	861	164
IV	7 902	3 608	71	2 594	18	926	...	4 294	1 275	-	1 107	168
23 I	6 306	1 476	81	612	55	728	...	4 830	1 480	-	1 313	166
II	6 767	2 568	120	1 227	36	1 184	...	4 199	1 594	-	1 405	190
III	4 417	2 225	139	973	43	1 070	...	2 191	1 814	-	1 590	223

Véanse notas al final del capítulo.

4. ENTIDADES DE CRÉDITO Y EFC
C) Cuenta de resultados

4.40 Otros productos y gastos ordinarios. Entidades de depósito

Millones de euros

	Comisiones											Beneficio neto:		
	Neto	Neto	De las que:				De las que:				Operaciones moneda extranjera	Otras operaciones financieras	Otros productos de explotación neto	
			Comisiones percibidas	Por servicios cobros y pagos	Por servicios de valores	Por comercializaciones	Otras	Comisiones pagadas	Comisiones cedidas (a)	Por operaciones con valores				Otras (b)
+13 1=2+12+	2	3	4	5	6	7	8	9	10	11	12	13	14	
18	12 724	12 169	14 882	4 229	515	4 274	3 327	2 713	...	332	2 381	-66	2 127	-1 505
19	12 166	12 260	15 134	4 307	541	4 334	3 141	2 874	...	337	2 537	-664	2 220	-1 650
20	13 285	12 373	15 156	4 222	648	4 305	2 700	2 782	...	393	2 389	-24	2 691	-1 757
21	13 715	13 927	17 323	4 603	714	5 141	2 550	3 396	...	505	2 891	100	1 800	-2 112
22	12 958	13 813	17 503	4 930	616	5 404	2 641	3 690	...	498	3 192	-1 407	2 550	-1 999
22 I-III	10 546	10 462	13 193	3 752	479	4 085	1 965	2 731	...	359	2 371	-707	1 507	-717
23 I-III	8 547	10 038	12 833	3 497	449	3 995	1 879	2 794	...	347	2 447	1 283	-1 250	-1 524
19 IV	2 329	3 182	3 944	1 099	83	1 117	835	762	...	78	683	-113	442	-1 182
20 I	4 090	3 202	3 912	1 081	166	1 132	756	710	...	78	632	-187	889	186
II	2 800	2 957	3 600	975	182	1 008	583	643	...	113	530	-38	605	-724
III	3 512	3 033	3 711	1 097	131	1 044	672	678	...	96	582	-151	573	58
IV	2 883	3 182	3 932	1 069	169	1 121	688	750	...	106	645	352	625	-1 276
21 I	4 486	3 325	4 032	991	157	1 194	559	707	...	89	618	112	1 040	9
II	2 652	3 404	4 179	1 184	160	1 228	687	775	...	93	683	10	177	-938
III	3 885	3 517	4 440	1 166	229	1 220	699	924	...	172	751	-135	534	-30
IV	2 692	3 682	4 672	1 263	167	1 500	605	990	...	151	838	113	49	-1 152
22 I	4 075	3 475	4 358	1 174	183	1 400	627	883	...	123	759	-152	702	49
II	2 976	3 598	4 496	1 295	164	1 361	709	898	...	119	779	-70	321	-872
III	3 494	3 389	4 339	1 282	132	1 325	629	950	...	117	833	-485	484	106
IV	2 412	3 351	4 310	1 178	137	1 318	677	959	...	138	821	-700	1 043	-1 282
23 I	2 370	3 476	4 394	1 146	184	1 352	656	917	...	121	796	-491	469	-1 084
II	2 712	3 408	4 317	1 175	149	1 348	649	909	...	99	810	900	-975	-621
III	3 465	3 154	4 121	1 176	116	1 295	574	967	...	126	841	874	-744	181

Véanse notas al final del capítulo.

4. ENTIDADES DE CRÉDITO Y EFC
C) Cuenta de resultados

4.41 Estructura de la cuenta de resultados.
Entidades de depósito residentes y sucursales en el extranjero

Millones de euros

	1	2	3	4	5	6	7		8	9	10	11	12	13	14	15	16
							Gastos explotación	del cual de personal									
18	33 884	9 734	24 150	25 239	49 390	26 815	14 102	2 210	3 167	17 197	2 192	132	15 137	2 195	66	12 877	
19	34 688	10 510	24 179	27 077	51 256	27 333	14 434	2 845	4 109	16 968	2 233	738	15 473	1 325	73	14 075	
20	32 593	8 422	24 172	24 022	48 193	26 406	13 693	2 257	11 720	7 810	6 952	-1 762	-905	1 752	56	-2 713	
21	31 268	7 431	23 837	24 758	48 594	26 929	13 797	3 521	6 230	11 914	878	5 634	16 670	993	67	15 611	
22	39 524	13 286	26 238	30 406	56 644	26 826	13 823	1 306	4 919	23 592	339	-106	23 147	2 518	88	20 541	
22 I-III	26 142	7 862	18 280	23 333	41 613	19 876	10 156	746	3 716	17 274	-421	-4	17 691	2 078	59	15 554	
23 I-III	61 995	33 120	28 875	21 329	50 203	21 044	10 944	1 268	3 899	23 993	654	72	23 410	3 898	105	19 408	
19 IV	8 568	2 479	6 089	8 793	14 882	7 027	3 621	890	1 146	5 820	1 541	1 061	5 339	354	21	4 964	
20 I	8 251	2 396	5 854	5 816	11 670	6 642	3 483	511	2 712	1 805	2 088	-3	-286	108	16	-411	
II	7 993	2 057	5 936	4 249	10 185	6 427	3 337	552	3 389	-183	4 553	-13	-4 749	1 791	13	-6 553	
III	8 001	2 037	5 964	5 391	11 356	6 511	3 329	362	1 981	2 503	469	1	2 035	329	12	1 694	
IV	8 349	1 932	6 417	8 566	14 983	6 827	3 544	833	3 638	3 685	-158	-1 747	2 095	-477	15	2 557	
21 I	7 908	1 896	6 012	6 412	12 424	6 654	3 446	476	2 025	3 269	-16	4 730	8 015	511	15	7 489	
II	7 814	1 776	6 038	4 864	10 902	6 244	3 044	1 515	1 284	1 859	183	-666	1 009	137	17	855	
III	7 649	1 802	5 847	6 034	11 881	6 765	3 527	456	1 177	3 483	15	980	4 447	515	16	3 916	
IV	7 897	1 957	5 940	7 447	13 387	7 266	3 779	1 074	1 743	3 304	695	591	3 199	-170	19	3 350	
22 I	7 824	2 053	5 771	6 643	12 414	6 581	3 378	419	1 204	4 210	19	-1	4 191	707	18	3 466	
II	8 607	2 591	6 015	8 083	14 098	6 642	3 359	172	1 333	5 951	-445	-15	6 381	476	22	5 883	
III	9 711	3 217	6 494	8 607	15 100	6 653	3 419	155	1 179	7 113	6	12	7 119	894	19	6 205	
IV	13 382	5 424	7 958	7 074	15 031	6 950	3 667	560	1 203	6 318	760	-102	5 456	440	29	4 987	
23 I	17 324	8 699	8 624	7 749	16 373	6 910	3 567	350	1 257	7 857	186	88	7 758	1 230	29	6 499	
II	20 757	11 127	9 630	7 418	17 048	6 978	3 626	451	1 317	8 302	115	10	8 197	1 217	36	6 944	
III	23 914	13 294	10 621	6 161	16 782	7 157	3 751	467	1 325	7 834	353	-26	7 455	1 450	40	5 965	

Véanse notas al final del capítulo.

4. ENTIDADES DE CRÉDITO Y ESTABLECIMIENTOS FINANCIEROS DE CRÉDITO
D) Cuadros complementarios

4.45 Entidades de crédito y EFC
Número de entidades

Número de entidades

	Total (a) (b)	Entidades de depósito			Crédito oficial	EFC/ECAOL			ESIS Sistémicas
		Total	Entidades españolas	Sucursales extranjeras		Total	Establecimientos financieros de crédito (EFC)	ECAOL	
	1=2+5+6+9	2=3+4	3	4	5	6=7+8	7	8	9
17	245	205	122	83	1	39	39	-	...
18	238	198	115	83	1	39	39	-	...
19	232	195	114	81	1	36	36	-	...
20	226	191	113	78	1	34	34	-	...
21	228	194	110	84	1	33	33	-	...
22	227	190	110	80	1	34	34	-	2
21 I	225	191	112	79	1	33	33	-	...
II	225	191	112	79	1	33	33	-	...
III	227	193	112	81	1	33	33	-	...
IV	228	194	110	84	1	33	33	-	...
22 I	227	193	111	82	1	33	33	-	...
II	227	192	111	81	1	34	34	-	...
III	229	192	111	81	1	35	35	-	1
IV	227	190	110	80	1	34	34	-	2
23 I	225	188	110	78	1	34	34	-	2
II	226	188	110	78	1	35	35	-	2
III	226	188	110	78	1	35	35	-	2

Véanse notas al final del capítulo.

4. ENTIDADES DE CRÉDITO Y EFC
D) Cuadros complementarios

4.46 Entidades de crédito y EFC.
Número de empleados

Número de empleados

	Total (a)	Entidades de depósito	Crédito oficial	EFC/ECAOL(b)		
				Total	Establecimientos financieros de crédito	ECAOL
	1=2+3+6	2	3	4=5+6	5	6
03	245 157	239 103	295	5 759	5 759	...
04	247 471	241 164	291	6 016	6 016	...
05	254 411	247 765	290	6 356	6 356	-
06	263 682	256 585	294	6 803	6 803	-
07	277 311	269 920	278	7 113	7 113	-
08	278 301	270 855	296	7 150	7 150	-
09	269 475	263 093	307	6 075	6 075	-
10	263 715	257 578	322	5 815	5 815	-
11	248 093	242 726	320	5 047	5 047	-
12	236 504	231 389	313	4 802	4 802	-
13	217 878	212 991	310	4 577	4 577	-
14	208 291	203 305	321	4 665	4 665	-
15	202 961	197 833	317	4 811	4 811	-
16	194 283	189 280	308	4 695	4 695	-
17	190 451	185 297	324	4 830	4 830	-
18	187 182	181 999	309	4 874	4 874	-
19	181 575	176 838	320	4 417	4 417	-
20	179 511	175 185	331	3 995	3 995	-
21	168 352	164 101	327	3 924	3 924	-
22	162 740	158 317	338	3 922	3 922	-

Véanse notas al final del capítulo.

4. ENTIDADES DE CRÉDITO Y EFC
D) Cuadros complementarios

**4.47 Número de oficinas operativas y de representación de las
entidades de crédito residentes y del Banco de España (a)**

Número de oficinas

	Banco de España	Entidades de crédito y establecimientos financieros de crédito					Oficinas de representación		
		Total	Oficinas en España			Oficinas en el extranjero	En el extranjero de entidades residentes	En España de entidades no residentes	
			Total	Entidades de depósito	Crédito oficial				EFC
	1	2=3+7	3=4+5+6	4	5	6	7	8	9
17	16	27 623	27 480	27 320	1	159	143	67	38
18	16	26 319	26 166	26 011	1	154	153	65	38
19	16	24 197	24 004	23 851	1	152	193	67	35
20	16	22 589	22 392	22 299	1	92	197	64	31
21	16	19 312	19 104	19 015	1	88	208	63	26
22	16	17 945	17 735	17 648	1	86	210	59	27
21 /	16	21 901	21 705	21 612	1	92	196	65	29
II	16	21 114	20 914	20 823	1	90	200	62	27
III	16	20 626	20 421	20 330	1	90	205	63	27
IV	16	19 312	19 104	19 015	1	88	208	63	26
22 /	16	18 766	18 556	18 467	1	88	210	63	26
II	16	18 322	18 113	18 025	1	87	209	62	25
III	16	18 110	17 901	17 813	1	87	209	62	26
IV	16	17 945	17 735	17 648	1	86	210	59	27
23 /	16	17 863	17 652	17 569	1	82	211	56	28
II	16	17 808	17 597	17 517	1	79	211	56	29
III	16	17 748	17 537	17 458	1	78	211	56	29

Véanse notas al final del capítulo.

4. ENTIDADES DE CRÉDITO Y EFC
D) Cuadros complementarios

4.48 Entidades de crédito y EFC.
Número de oficinas por
Comunidades Autónomas

Datos referidos a Septiembre de 2023

Número de oficinas

	Banco de España	Entidades de Crédito y EFC/ Credit Institutions and CFIs			
		Oficinas en España/ Branches in Spain	Entidades de depósito/ Deposit-taking institutions	Otras entidades de crédito y EFC/ Other credit institutions and CFIs	
	1	2=3+4	3	4	
País Vasco	1	976	972	4	País Vasco
Cataluña	1	2 170	2 161	9	Cataluña
Galicia	1	1 016	1 012	4	Galicia
Andalucía	2	3 095	3 077	18	Andalucía
Asturias, Principado de	1	459	456	3	Asturias, Principado de
Cantabria	-	210	210	-	Cantabria
Rioja, La	-	206	206	-	Rioja, La
Murcia, Región de	1	521	519	2	Murcia, Región de
Comunitat Valenciana	2	1 635	1 630	5	Comunitat Valenciana
Aragón	1	841	839	2	Aragón
Castilla-La Mancha	-	1 100	1 100	-	Castilla-La Mancha
Canarias	2	611	607	4	Canarias
Navarra, Comunidad Foral de	-	402	402	-	Navarra, Comunidad Foral de
Extremadura	1	664	663	1	Extremadura
Baleares, Illes	1	429	428	1	Baleares, Illes
Madrid, Comunidad de	1	1 957	1 932	25	Madrid, Comunidad de
Castilla y León	1	1 222	1 221	1	Castilla y León
Ceuta y Melilla	-	23	23	-	Ceuta and Melilla
TOTAL EN ESPAÑA	16	17 537	17 458	79	TOTAL IN SPAIN

September 2023 Data

4.48 Credit Institutions and CFIs
Number of branches by
Regional (autonomous) governments

Number of branches

4. CREDIT INSTITUTIONS AND CFIs
D) Supplementary tables

4. ENTIDADES DE CRÉDITO Y EFC
D) Cuadros complementarios

4.49 Entidades de crédito y EFC.
Número de oficinas por provincias

Datos referidos a Septiembre de 2023

Número de oficinas

	Banco de España	Entidades de Crédito y EFC/ Credit Institutions and CFIs			
		Oficinas en España/ Branches in Spain	Entidades de depósito/ Deposit-taking institutions	Otras entidades de crédito y EFC Other credit institutions and CFIs	
	1	2=3+4	3	4	
Álava	-	152	152	-	Álava
Albacete	-	209	209	-	Albacete
Alacant	1	589	587	2	Alacant
Almería	-	271	270	1	Almería
Asturias	1	459	456	3	Asturias
Ávila	-	91	91	-	Ávila
Badajoz	1	483	482	1	Badajoz
Balears, Illes	1	429	428	1	Balears, Illes
Barcelona	1	1 485	1 476	9	Barcelona
(capital)	1	523	515	8	(capital)
Burgos	-	230	230	-	Burgos
Cáceres	-	181	181	-	Cáceres
Cádiz	-	341	337	4	Cádiz
Cantabria	-	210	210	-	Cantabria
Castelló	-	207	207	-	Castelló
Ciudad Real	-	259	259	-	Ciudad Real
Córdoba	-	343	342	1	Córdoba
Coruña, La	1	407	404	3	Coruña, La
Cuenca	-	161	161	-	Cuenca
Girona	-	242	242	-	Girona
Granada	-	423	423	-	Granada
Guadalajara	-	126	126	-	Guadalajara
Gipuzkoa	-	330	329	1	Gipuzkoa
Huelva	-	215	214	1	Huelva
Huesca	-	195	195	-	Huesca
Jaén	-	341	340	1	Jaén
León	-	228	228	-	León
Lleida	-	225	225	-	Lleida
Lugo	-	165	165	-	Lugo
Madrid	1	1 957	1 932	25	Madrid
(capital)	1	1 069	1 053	16	(capital)
Málaga	1	562	557	5	Málaga
Murcia	1	521	519	2	Murcia
Navarra	-	402	402	-	Navarra
Ourense	-	139	139	-	Ourense
Palencia	-	69	69	-	Palencia
Palmas, Las	1	283	279	4	Palmas, Las
Pontevedra	-	305	304	1	Pontevedra
Rioja, La	-	206	206	-	Rioja, La
Salamanca	-	139	139	-	Salamanca
Tenerife	1	328	328	-	Tenerife
Segovia	-	96	96	-	Segovia
Sevilla	1	599	594	5	Sevilla
Soria	-	66	66	-	Soria
Tarragona	-	218	218	-	Tarragona
Teruel	-	161	161	-	Teruel
Toledo	-	345	345	-	Toledo
València	1	839	836	3	València
Valladolid	1	213	212	1	Valladolid
Bizkaia	1	494	491	3	Bizkaia
Zamora	-	90	90	-	Zamora
Zaragoza	1	485	483	2	Zaragoza
Ceuta y Melilla	-	23	23	-	Ceuta and Melilla
TOTAL NACIONAL	16	17 537	17 458	79	NATIONAL TOTAL
Extranjero	-	211	197	14	Foreign branches
TOTAL	16	17 748	17 655	93	TOTAL

September 2023 Data

4.49 Credit institutions and CFIs
Number of branches by provinces

Number of branches

4. CREDIT INSTITUTIONS AND CFIs.
D) Supplementary tables

4. ENTIDADES DE CRÉDITO Y EFC (Información obtenida de los estados de supervisión)
E) Balances de los componentes de entidades de crédito y EFC

4.51 Entidades de depósito. Activo

Millones de euros

		Total	Créditos				Valores distintos de acciones y participaciones		Acciones y participaciones		Activos no sectorizados		Promemoria	
			Residentes en España			Resto del mundo	Residentes en España (b)	Resto del mundo (b)	Residentes en España (b)	Resto del mundo (b)	Efectivo	Otros (c)	Del cual	
			Sistema crediticio	AAPP	OSR (a)								Dudosos	Morosos (d)
						1=2a11	2	3	4	5	6	7		
17	R	2 549 836	214 793	74 340 1	199 106	192 021	247 470	71 080	145 383	113 022	8 072	284 549	97 647	...
18		2 476 348	196 987	65 740 1	150 228	229 475	233 589	81 915	126 229	109 238	8 655	274 294	69 624	...
19		2 517 992	178 200	63 786 1	135 590	281 835	219 686	87 891	131 342	118 694	9 316	291 655	56 159	...
20		2 736 801	315 013	74 357 1	174 945	290 417	236 671	101 053	135 575	113 530	8 592	286 647	54 082	...
21		2 846 346	435 905	78 919 1	173 435	336 292	209 007	98 541	129 163	110 701	8 132	266 251	51 206	...
22	Jul	2 978 455	452 932	83 056 1	181 602	367 028	227 797	124 735	131 549	103 537	7 671	298 547	46 391	...
	Ago	2 969 765	442 432	81 845 1	174 739	361 257	229 627	122 758	131 080	103 541	7 819	314 667	46 225	...
	Sep	3 005 065	443 531	81 184 1	172 369	374 891	233 437	126 671	130 095	101 811	7 705	333 372	45 228	...
	Oct	2 991 182	438 940	80 574 1	171 738	372 265	232 791	130 439	130 491	103 034	7 721	323 188	44 963	...
	Nov	2 971 778	411 851	81 258 1	179 745	378 066	234 853	131 742	131 064	102 388	7 505	313 305	44 160	...
	Dic	2 842 456	309 699	79 811 1	166 763	384 826	233 942	123 529	130 258	102 160	7 801	303 667	42 378	...
23	Ene	2 832 558	333 252	78 214 1	153 351	375 436	234 496	126 568	130 702	103 106	7 436	289 996	42 172	...
	Feb	2 833 996	318 108	78 370 1	149 645	371 949	239 682	131 164	131 083	104 518	7 029	302 448	41 888	...
	Mar	2 837 724	310 776	79 703 1	152 142	383 524	243 973	130 540	132 068	106 151	7 519	291 327	41 215	...
	Abr	2 829 684	292 456	78 964 1	149 786	388 494	237 911	133 673	133 836	108 076	7 282	299 206	41 715	...
	May	2 866 486	338 311	80 848 1	141 150	393 535	235 428	134 461	133 460	106 609	7 343	295 343	41 987	...
	Jun	2 861 391	298 331	82 018 1	153 009	412 450	237 099	134 295	132 798	107 143	7 388	296 858	41 400	...
	Jul	2 848 878	306 870	78 133 1	142 263	407 778	233 651	135 238	132 107	108 151	7 599	297 088	41 023	...
	Ago	2 828 764	307 900	77 463 1	131 606	402 620	232 948	134 200	132 043	108 564	7 628	293 791	41 308	...
	Sep	2 859 532	312 239	77 273 1	131 559	419 199	239 551	131 195	132 505	107 605	7 244	301 163	41 103	...
	Oct	2 854 664	318 056	75 061 1	126 108	420 308	238 044	132 037	132 461	107 438	7 534	297 617	41 350	...
	Nov	2 906 000	355 468	74 895 1	135 132	436 170	237 885	129 776	133 059	108 573	7 336	287 704	41 300	...

Veáanse notas al final del capítulo

4. ENTIDADES DE CRÉDITO Y EFC(Información obtenida de los estados de supervisión)
E) Balances de los componentes de entidades de crédito y EFC

4.52 Entidades de depósito. Pasivo

Millones de euros

		Total	Depósitos				Pasivos no sectorizados				
			Total	Residentes en España			Resto del mundo	Valores distintos de acciones y particip.	Patrimonio, ajustes y correcc. (b)	Pasivos de Obra Benéfico-Social	Periodificación y otros pasivos (c)
				Sistema crediticio	AAPP	OSR (a)					
			1=3a10	2=3a6	3	4	5	6	7	8	9
17	R	2 549 849	1 805 740	293 383	60 910 1	193 836	257 611	200 289	346 831	107	196 881
18		2 476 349	1 773 709	251 850	70 863 1	203 246	247 750	206 744	314 267	125	181 503
19		2 517 992	1 787 099	214 415	68 817 1	252 423	251 445	226 865	311 172	144	192 713
20		2 736 800	2 005 842	335 625	79 416 1	364 284	226 518	228 316	314 410	152	188 080
21		2 846 346	2 124 357	373 707	96 329 1	420 288	234 032	247 110	297 190	166	177 524
22	Jul	2 978 455	2 227 562	376 724	95 121 1	440 494	315 222	247 353	290 712	178	212 649
	Ago	2 969 765	2 216 082	373 263	99 786 1	438 932	304 101	249 397	290 065	181	214 040
	Sep	3 005 065	2 218 359	367 965	92 256 1	436 726	321 413	260 871	290 970	182	234 682
	Oct	2 991 182	2 210 832	367 187	93 374 1	422 010	328 262	263 655	290 834	186	225 674
	Nov	2 971 778	2 192 678	307 904	102 241 1	428 281	354 251	268 627	289 737	188	220 549
	Dic	2 842 456	2 069 349	204 688	95 678 1	436 964	332 018	268 470	292 989	192	211 455
23	Ene	2 832 558	2 045 179	191 138	95 861 1	412 580	345 600	277 976	293 718	198	215 487
	Feb	2 833 996	2 042 983	183 797	92 131 1	393 906	373 150	281 698	293 186	204	215 924
	Mar	2 837 724	2 057 167	172 423	96 865 1	396 723	391 155	276 919	292 123	211	211 304
	Abr	2 829 684	2 052 876	171 676	96 399 1	389 214	395 587	275 971	293 787	221	206 828
	May	2 866 486	2 075 295	179 271	94 866 1	390 883	410 274	284 829	293 964	217	212 181
	Jun	2 861 391	2 050 421	125 517	104 901 1	407 482	412 521	288 881	295 444	225	226 419
	Jul	2 848 878	2 034 277	124 706	106 800 1	392 542	410 232	292 452	295 697	234	226 219
	Ago	2 828 764	2 021 247	121 948	106 733 1	391 335	401 232	295 206	299 640	242	212 429
	Sep	2 859 532	2 042 167	117 042	105 930 1	402 296	416 899	298 494	298 825	250	219 795
	Oct	2 854 664	2 036 537	117 758	106 515 1	388 452	423 813	299 192	300 596	253	218 086
	Nov	2 906 000	2 085 274	119 052	115 746 1	403 295	447 181	306 296	301 481	251	212 697

Veáanse notas al final del capítulo

4. ENTIDADES DE CRÉDITO Y EFC(Información obtenida de los estados de supervisión)
E) Balances de los componentes de entidades de crédito y EFC

4.53 Entidades de depósito. Crédito. Otros sectores residentes

Millones de euros

	Total (a)	Del cual:		Crédito comercial	Total	Otros deudores a plazo			Deudores a la vista	Arrendamiento financiero	Dudosos (b)	Ratio de dudosos (%)	Pro-memoria Total menos crédito a EFC desde enero 2014
		A tipo variable	En moneda extranjera			Adquis. tempor. activos	Deudores con garantía real	Del cual:					
1=4+5+9+10+11	2	3	4	5	6	7	8	9	10	11	12=(11/1)*100	13	
17	R 1 199 106	735 237	14 804	42 553	1 012 684	17 929	32 079	17 614	94 175	7,85	1 165 579
18	1 150 228	733 051	13 982	41 879	1 000 660	10 009	21 806	18 686	67 196	5,84	1 114 665
19	1 135 590	723 420	13 434	42 843	998 598	7 790	20 459	19 387	54 301	4,78	1 097 289
20	1 174 945	690 849	11 159	35 919	1 047 875	9 941	21 041	17 884	52 224	4,44	1 144 193
21	1 173 435	655 740	11 849	40 878	1 041 912	7 323	22 544	18 722	49 378	4,21	1 141 401
22 Jul	1 181 602	634 415	12 503	45 453	1 049 922	3 652	22 359	19 367	44 500	3,77	1 149 264
Ago	1 174 739	629 992	13 130	42 946	1 045 867	3 022	22 385	19 197	44 343	3,77	1 143 489
Sep	1 172 369	627 179	13 071	44 764	1 042 607	3 542	22 520	19 091	43 386	3,70	1 140 702
Oct	1 171 738	626 009	12 723	43 891	1 043 397	3 543	22 092	19 262	43 096	3,68	1 140 216
Nov	1 179 745	621 955	12 264	43 908	1 044 314	4 101	29 862	19 294	42 367	3,59	1 147 875
Dic	1 166 763	624 365	11 008	47 902	1 036 931	4 130	22 432	19 221	40 276	3,45	1 132 906
23 Ene	1 153 351	615 402	10 111	42 555	1 028 395	3 015	22 741	19 562	40 097	3,48	1 121 891
Feb	1 149 645	606 278	10 341	41 369	1 026 624	2 557	22 400	19 430	39 821	3,46	1 118 753
Mar	1 152 142	609 352	9 973	44 585	1 026 319	4 360	22 378	19 667	39 192	3,40	1 121 294
Abr	1 149 786	607 231	9 814	44 098	1 023 948	3 245	22 501	19 711	39 526	3,44	1 118 789
May	1 141 150	601 755	9 403	41 565	1 017 460	2 268	22 515	19 839	39 771	3,49	1 110 990
Jun	1 153 009	600 347	9 332	45 092	1 017 543	3 459	31 369	19 870	39 134	3,39	1 121 624
Jul	1 142 263	598 066	9 121	42 357	1 017 166	2 498	23 253	20 753	38 733	3,39	1 111 189
Ago	1 131 606	591 327	9 828	39 937	1 009 426	2 201	22 481	20 687	39 073	3,45	1 101 061
Sep	1 131 559	590 068	9 653	42 900	1 006 414	2 722	22 674	20 615	38 955	3,44	1 100 642
Oct	1 126 108	585 725	9 368	40 066	1 004 071	2 948	21 936	20 796	39 238	3,48	1 095 358
Nov	P 1 135 132	582 280	9 153	40 368	1 003 223	1 638	31 353	20 981	39 207	3,45	1 103 449

4. ENTIDADES DE CRÉDITO Y EFC(Información obtenida de los estados de supervisión)
E) Balances de los componentes de entidades de crédito y EFC

4.54 Entidades de depósito. Activo. Valores

Millones de euros

	Valores distintos de acciones y participaciones										Acciones y participaciones					
	Total	Residentes en España						Resto del mundo				Total	Residentes en España			RM
		Total	Sistema Credicio	AAPP			OSR	Neto	Total	Posic. cortas (a)	Total		Sistema Credicio	OSR		
				Neto	Total	Posic. cortas (a)										
1=2+8	2=3+4+7	3	4=5-6	5	6	7	8=9-10	9	10	11=12+	12=13+14	13	14	15		
17	R 318 550	247 470	8 859	188 840	195 857	7 017	49 770	71 080	82 298	11 218	258 405	145 383	35 129	110 254	113 022	
18	315 504	233 589	5 020	183 233	191 542	8 309	45 336	81 915	88 028	6 113	235 467	126 229	22 454	103 775	109 238	
19	307 577	219 686	8 098	167 731	179 414	11 684	43 858	87 891	94 814	6 923	250 036	131 342	29 340	102 002	118 694	
20	337 725	236 671	8 885	186 498	198 239	11 741	41 289	101 053	107 084	6 030	249 106	135 575	30 839	104 736	113 530	
21	307 549	209 007	11 135	191 058	202 914	11 856	6 814	98 541	109 504	10 963	239 864	129 163	29 797	99 366	110 701	
22 Jul	352 532	227 797	12 357	208 377	220 961	12 584	7 063	124 735	137 440	12 705	235 086	131 549	29 580	101 969	103 537	
Ago	352 385	229 627	12 236	208 869	220 600	11 730	8 522	122 758	135 881	13 122	234 622	131 080	29 732	101 348	103 541	
Sep	360 107	233 437	12 674	211 248	222 577	11 329	9 515	126 671	138 938	12 268	231 906	130 095	30 094	100 001	101 811	
Oct	363 231	232 791	12 837	211 165	221 451	10 286	8 789	130 439	141 914	11 475	233 525	130 491	30 255	100 236	103 034	
Nov	366 595	234 853	13 077	214 345	225 118	10 773	7 432	131 742	143 226	11 484	233 452	131 064	30 257	100 807	102 388	
Dic	357 471	233 942	12 971	212 154	224 263	12 108	8 817	123 529	136 345	12 816	232 417	130 258	30 464	99 793	102 160	
23 Ene	361 064	234 496	13 451	212 896	222 777	9 881	8 148	126 568	140 078	13 509	233 808	130 702	30 607	100 095	103 106	
Feb	370 846	239 682	14 077	217 050	227 200	10 149	8 554	131 164	144 065	12 901	235 601	131 083	30 549	100 534	104 518	
Mar	374 513	243 973	15 720	220 160	230 639	10 478	8 093	130 540	146 306	15 766	238 219	132 068	30 177	101 890	106 151	
Abr	371 584	237 911	15 585	214 043	224 203	10 161	8 283	133 673	147 937	14 263	241 911	133 836	30 136	103 699	108 076	
May	369 889	235 428	16 432	210 981	222 634	11 653	8 015	134 461	150 531	16 070	240 069	133 460	30 073	103 387	106 609	
Jun	371 394	237 099	16 878	212 136	222 997	10 862	8 086	134 295	151 553	17 258	239 941	132 798	30 194	102 604	107 143	
Jul	368 888	233 651	16 866	208 987	221 205	12 218	7 798	135 238	152 452	17 214	240 258	132 107	30 131	101 976	108 151	
Ago	367 149	232 948	17 035	207 925	219 892	11 967	7 988	134 200	151 443	17 243	240 607	132 043	30 081	101 962	108 564	
Sep	370 745	239 551	16 974	213 963	224 659	10 696	8 614	131 195	149 333	18 139	240 109	132 505	30 172	102 332	107 605	
Oct	370 081	238 044	17 181	212 314	223 569	11 255	8 549	132 037	149 803	17 766	239 898	132 461	30 118	102 343	107 438	
Nov	P 367 661	237 885	17 703	212 963	223 173	10 210	7 220	129 776	149 443	19 667	241 632	133 059	29 974	103 085	108 573	

4. ENTIDADES DE DEPÓSITO

A) Balance agregado según los estados de supervisión

4.55 Pasivo. Otros sectores residentes

Millones de euros

		Del cual:		Depósitos a la vista (b)	Depósitos a plazo y preaviso	Cesión temporal de activos	Pasivos por transferencia de activos (c)	Pasivos financieros híbridos (d)	Depósitos subordinados (e)	Otros pasivos	Promemoria: Depósitos distribuidos por provincias. Entidades de depósito (f)
		Total	En moneda extranjera								
		(a)									
		6+7+8+9 1=3+4+5+	2	3	4	5	6	7	8	9	10
17	R	1 193 836	17 484	857 075	286 299	27 869	12 502	9 738	353	...	1 146 917
18		1 203 246	15 406	931 179	231 383	22 893	10 748	6 808	233	...	1 165 030
19		1 252 423	17 672	1 021 154	196 546	18 995	9 218	6 260	250	...	1 218 981
20		1 364 284	20 981	1 164 348	160 301	21 444	13 025	4 933	233	...	1 329 870
21		1 420 288	22 820	1 264 596	117 072	20 798	13 181	4 608	33	...	1 390 015
22	Jul	1 440 494	21 713	1 304 449	102 201	14 379	12 841	6 590	33
	Ago	1 438 932	21 328	1 304 777	102 447	12 591	12 551	6 532	33
	Sep	1 436 726	21 021	1 296 661	105 107	15 394	12 640	6 892	33	...	1 409 183
	Oct	1 422 010	20 604	1 280 486	107 213	14 739	12 240	7 299	33
	Nov	1 428 281	21 045	1 284 189	106 578	16 570	12 768	8 143	33
	Dic	1 436 964	21 591	1 293 698	109 191	12 541	12 673	8 828	33	...	1 410 799
23	Ene	1 412 580	21 326	1 266 125	108 918	15 365	12 189	9 950	33
	Feb	1 393 906	19 439	1 246 726	109 901	14 022	11 961	11 262	33
	Mar	1 396 723	20 608	1 241 674	119 292	12 437	10 742	12 545	33	...	1 372 124
	Abr	1 389 214	20 158	1 225 250	125 530	14 130	10 849	13 422	33
	May	1 390 883	20 243	1 216 911	135 151	14 073	10 520	14 194	33
	Jun	1 407 482	20 002	1 223 855	143 621	13 921	10 765	15 286	33	...	1 382 907
	Jul	1 392 542	19 952	1 198 937	152 877	13 515	11 089	16 089	33
	Ago	1 391 335	19 574	1 191 590	158 751	13 137	11 333	16 490	33
	Sep	1 402 296	18 565	1 193 595	166 720	12 871	12 134	16 942	33	...	1 376 383
	Oct	1 388 452	18 359	1 168 303	175 034	15 304	12 191	17 586	33
	Nov	1 403 295	19 069	1 173 189	184 416	15 227	12 378	18 052	33

Veáanse notas al final del capítulo

4. ENTIDADES DE DEPÓSITO

A) Balance agregado según los estados de supervisión

4.56 Otros activos no sectorizados

Millones de euros

		Activo Fijo							Activo Obra Benéfica Social	Periodificación y otros activos				
		Total	Mobiliario	Inmuebles	Derechos s/bienes de arrendamiento financiero (b)	Activos cedidos en arrendamiento operativo	Activos no corrientes en venta	Activo intangible		Total	Periodificación			Otros activos (a)
											12	Devenido de productos	Otros	
+5+6+7 1=2+3+4	(b)	(b)	(b)				9=10+13	10=11+	11	12	13			
17	R	48 535	4 326	14 879	574	589	23 848	4 319	18	235 990	5 696	2 841	2 855	230 294
18		39 462	4 863	13 780	...	760	15 496	4 563	17	234 804	5 684	2 653	3 031	229 121
19		44 031	5 122	24 572	...	898	8 995	4 444	17	247 423	6 372	2 493	3 878	241 051
20		43 271	5 059	23 326	...	970	9 168	4 749	17	243 322	6 460	2 335	4 125	236 863
21		38 440	4 785	21 391	...	1 063	6 597	4 604	17	227 783	5 505	2 511	2 995	222 278
22	Jul	37 210	4 709	20 610	...	1 139	6 139	4 612	17	261 313	6 077	3 076	3 001	255 236
	Ago	37 037	4 698	20 549	...	1 135	6 076	4 578	17	277 605	6 588	3 315	3 274	271 017
	Sep	36 851	4 715	20 438	...	1 111	5 989	4 599	17	296 501	6 808	3 382	3 426	289 692
	Oct	36 593	4 713	20 308	...	1 114	5 863	4 595	17	286 575	7 190	3 833	3 357	279 385
	Nov	36 657	4 727	20 460	...	1 117	5 685	4 669	17	276 629	7 786	4 288	3 498	268 843
	Dic	36 962	4 801	20 642	...	1 134	5 492	4 893	17	266 688	7 052	4 214	2 838	259 636
23	Ene	36 674	4 797	20 474	...	1 127	5 439	4 836	17	253 299	7 094	4 440	2 654	246 205
	Feb	36 548	4 719	20 403	...	1 130	5 475	4 821	17	265 877	8 050	5 063	2 987	257 827
	Mar	36 589	4 712	20 567	...	1 136	5 371	4 804	17	254 713	8 286	5 193	3 093	246 427
	Abr	36 439	4 690	20 519	...	1 137	5 312	4 781	17	262 732	8 814	5 989	2 825	253 918
	May	36 288	4 676	20 433	...	1 149	5 254	4 776	17	259 019	9 375	6 394	2 981	249 644
	Jun	36 091	4 656	20 383	...	1 153	5 070	4 829	17	260 732	8 857	5 662	3 195	251 875
	Jul	36 007	4 659	20 292	...	1 179	5 010	4 866	17	261 063	9 313	6 258	3 054	251 750
	Ago	35 857	4 642	20 176	...	1 180	4 972	4 887	17	257 915	10 401	7 018	3 383	247 514
	Sep	35 716	4 627	20 109	...	1 173	4 888	4 919	16	265 429	10 875	7 434	3 440	254 555
	Oct	35 537	4 611	20 009	...	1 176	4 815	4 926	16	262 058	10 388	7 155	3 233	251 669
	Nov	35 501	4 645	20 012	...	1 183	4 729	4 932	16	252 179	11 226	7 797	3 429	240 953

a. Véase detalle en cuadro 4.9

b. A partir de enero de 2018 los derechos sobre bienes de arrendamiento financiero se incluyen dentro de la columna de mobiliario e inmuebles. A partir de enero de 2019 se incluyen también los derechos de uso de los arrendamientos operativos, como consecuencia de la entrada en vigor de la NIIF16

4. ENTIDADES DE CRÉDITO Y EFC (Información obtenida de los estados de supervisión)

4.57 Entidades de depósito. Patrimonio neto, ajustes y correcciones de valor

E) Balances de los componentes de entidades de crédito y EFC

Millones de euros

	Total	Patrimonio neto							Ajustes de valoración A.y P. financieros (a)	Ajustes de valoración A.y P. financieros (b)	Correcciones de valor por deterioro activos (c)			Promemoria Pérdidas por deterioro de participaciones (f)
		Total	Fondos propios					Total			Del cual:			
			Total	Capital y fondo dotación	Reservas	Beneficios netos	Otras cuentas				Total para créditos (d)	Específica para créditos OSR (e)		
													3=4a7	
10 1=2+9+	2=3+8	3=4a7	4	5	6	7	8	9	10	11	12	13		
17	R 346 831	220 811	218 843	52 215	173 706	-3 805	-3 273	1 967	3 035	122 985	55 599	39 365	5 719	
18	314 267	211 580	212 057	48 215	154 142	12 379	-2 679	-477	4 544	98 143	39 991	27 648	2 926	
19	311 172	217 323	217 318	46 663	158 562	13 799	-1 706	5	3 153	90 696	32 976	22 372	1 588	
20	314 410	209 200	211 969	46 714	165 971	-3 104	2 389	-2 769	2 112	103 098	37 297	24 257	6 823	
21	297 190	205 599	210 294	45 774	151 049	14 120	-650	-4 694	-187	91 777	36 090	22 685	631	
22	Jul	290 712	205 060	212 505	45 751	156 175	10 735	-157	-7 445	-3 022	88 674	30 910	...	
	Ago	290 065	204 456	213 221	45 967	156 348	11 495	-589	-8 765	-2 826	88 435	30 694	...	
	Sep	290 970	205 138	214 340	45 795	154 741	14 682	-878	-9 202	-2 449	88 281	30 473	19 657	
	Oct	290 834	205 840	215 000	45 837	154 811	15 476	-1 124	-9 160	-3 235	88 229	30 447	...	
	Nov	289 737	206 160	215 001	45 902	154 843	15 805	-1 549	-8 841	-4 221	87 798	29 957	...	
	Dic	292 989	209 154	217 506	45 255	153 423	19 419	-590	-8 353	-3 406	87 242	28 719	18 233	
23	Ene	293 718	210 401	218 217	45 258	173 216	-177	-80	-7 816	-3 859	87 176	28 694	...	
	Feb	293 186	210 568	219 014	45 293	173 070	923	-272	-8 446	-4 549	87 168	28 666	...	
	Mar	292 123	209 664	217 569	45 203	163 733	6 089	2 544	-7 905	-4 103	86 562	28 092	17 998	
	Abr	293 787	210 617	218 456	45 244	163 614	7 966	1 632	-7 839	-3 605	86 774	28 328	...	
	May	293 964	211 362	219 106	45 271	163 277	8 985	1 573	-7 745	-4 246	86 849	28 414	...	
	Jun	295 444	214 477	222 495	45 129	161 744	12 636	2 986	-8 018	-5 197	86 164	28 158	18 083	
	Jul	295 697	216 511	224 286	45 153	161 680	14 590	2 863	-7 775	-6 560	85 747	27 735	...	
	Ago	299 640	218 234	225 888	45 160	161 916	16 133	2 679	-7 654	-4 514	85 920	27 850	...	
	Sep	298 825	216 303	224 082	45 124	160 607	18 194	158	-7 780	-3 537	86 059	27 764	17 925	
	Oct	300 596	217 194	224 767	45 221	161 030	19 730	-1 214	-7 573	-2 777	86 178	27 870	...	
	Nov	P 301 481	218 195	225 016	45 157	161 435	20 547	-2 124	-6 820	-2 852	86 138	27 862	...	

Veáanse notas al final del capítulo

4. ENTIDADES DE CRÉDITO Y EFC (Información obtenida de los estados de supervisión)

4.58 Entidades de depósito. Pasivos no sectorizados

E) Balances de los componentes de entidades de crédito y EFC

Millones de euros

	Pasivo Obra benéfico social	Periodificación y otros pasivos									
		Total	Fondos de provisión				Periodificación			Otros pasivos (a)	
			Total	Pensiones	Impuestos	Otros	Total	Interes no vdos	Otras period.		
											3=4+5+6
1	2=3+7+10	3=4+5+6	4	5	6	7=8+9	8	9	10		
17	R 107	196 881	27 194	15 582	2 052	9 560	11 885	5 361	6 524	157 802	
18	125	181 503	23 047	14 441	1 902	6 704	10 608	4 253	6 355	147 848	
19	144	192 713	21 255	13 342	2 013	5 900	10 674	4 288	6 386	160 783	
20	152	188 080	18 796	10 690	2 053	6 052	10 789	4 410	6 379	158 495	
21	166	177 524	20 659	11 849	2 337	6 473	6 560	-90	6 651	150 305	
22	Jul	178	212 649	17 620	9 549	2 350	5 721	4 150	-2 047	6 197	190 879
	Ago	181	214 040	17 462	9 410	2 332	5 719	4 931	-1 713	6 645	191 646
	Sep	182	234 682	17 087	9 174	2 354	5 559	5 368	-1 563	6 931	212 227
	Oct	186	225 674	16 956	9 093	2 336	5 526	5 615	-1 341	6 956	203 103
	Nov	188	220 549	16 765	9 019	2 290	5 455	7 483	229	7 254	196 301
	Dic	192	211 455	16 633	8 591	2 329	5 713	10 320	2 795	7 525	184 502
23	Ene	198	215 487	16 401	8 426	2 337	5 637	11 814	3 677	8 136	187 272
	Feb	204	215 924	16 195	8 333	2 277	5 585	10 726	4 079	6 647	189 004
	Mar	211	211 304	15 915	7 997	2 265	5 653	11 403	4 669	6 734	183 985
	Abr	221	206 828	15 855	7 936	2 256	5 663	11 998	5 338	6 661	178 974
	May	217	212 181	15 778	7 863	2 268	5 647	12 515	5 810	6 705	183 888
	Jun	225	226 419	15 712	7 723	2 307	5 681	13 066	6 527	6 539	197 641
	Jul	234	226 219	15 477	7 560	2 298	5 619	13 597	7 254	6 343	197 145
	Ago	242	212 429	15 422	7 504	2 299	5 619	15 146	8 384	6 762	181 861
	Sep	250	219 795	15 328	7 341	2 297	5 690	15 814	8 641	7 173	188 653
	Oct	253	218 086	15 204	7 277	2 286	5 641	16 247	9 115	7 133	186 635
	Nov	P 251	212 697	15 205	7 197	2 328	5 680	17 109	9 561	7 548	180 383

4. ENTIDADES DE CRÉDITO Y EFC (Información obtenida de los estados de supervisión)
E) Balances de los componentes de entidades de crédito y EFC

4.81 Establecimientos financieros de crédito. Activo

Millones de euros

	Total	Créditos				Valores distintos de acciones y participaciones		Acciones y participaciones		Activos no sectorizados		Promemoria	
		Residentes en España			Resto del mundo	Residentes en España	Resto del mundo	Residentes en España	Resto del mundo	Efectivo	Otros (b)	Del cual	
		Sistema crediticio	AAPP	OSR (a)								Dudosos	Morosos (c)
					1=2a11	2	3	4	5	6	7		
17	58 788	2 491	659	46 843	5 836	18	-	236	58	0	2 647	2 815	...
18	62 034	1 967	540	51 200	5 317	4	-	157	82	0	2 765	2 827	...
19	62 314	2 083	364	50 958	5 302	3	-	952	150	0	2 504	2 802	...
20	50 326	1 113	392	41 305	4 122	3	-	538	182	0	2 671	2 760	...
21	52 820	710	360	42 783	4 838	7	-	591	696	0	2 834	3 041	...
22 Jul	54 058	1 674	677	43 462	4 085	6	-	607	657	0	2 892	2 772	...
<i>Ago</i>	53 455	1 497	726	42 907	4 044	6	-	607	632	0	3 036	2 739	...
<i>Sep</i>	54 203	1 280	714	43 695	4 135	7	-	607	619	0	3 146	2 829	...
<i>Oct</i>	53 791	1 509	802	43 416	3 702	8	-	607	618	0	3 128	2 830	...
<i>Nov</i>	54 248	1 434	560	44 212	3 713	8	-	607	617	0	3 097	2 857	...
<i>Dic</i>	55 901	1 352	527	45 429	4 002	147	-	606	622	0	3 216	2 767	...
23 Ene	53 408	1 214	460	43 484	3 644	147	-	606	621	4	3 226	2 659	...
<i>Feb</i>	53 004	1 564	446	42 835	3 442	148	-	606	622	16	3 326	2 636	...
<i>Mar</i>	53 514	993	446	43 828	3 515	200	-	606	624	70	3 233	2 908	...
<i>Abr</i>	53 459	1 550	558	43 500	3 437	201	-	606	299	42	3 266	2 914	...
<i>May</i>	53 140	1 167	574	43 702	3 311	197	-	603	161	63	3 361	2 898	...
<i>Jun</i>	54 507	902	413	45 181	3 447	227	-	606	162	146	3 424	2 924	...
<i>Jul</i>	53 542	1 053	536	44 206	3 302	228	-	606	161	14	3 435	2 889	...
<i>Ago</i>	52 857	1 266	578	43 412	3 196	228	-	606	162	4	3 406	2 850	...
<i>Sep</i>	53 584	1 492	510	43 769	3 370	228	-	606	164	41	3 405	3 019	...
<i>Oct</i>	52 138	1 019	654	42 761	3 353	228	-	606	163	37	3 316	2 988	...
<i>Nov</i>	P 52 999	1 366	590	43 216	3 410	223	-	606	204	47	3 337	3 040	...

Veáanse notas al final del capítulo

4. ENTIDADES DE CRÉDITO Y EFC (Información obtenida de los estados de supervisión)
E) Balances de los componentes de entidades de crédito y EFC

4.82 Establecimientos financieros de crédito. Pasivo

Millones de euros

	Total	Depósitos					Pasivos no sectorizados			
		Total	Residentes en España			Resto del mundo	Valores distintos de acciones y particip.	Patrimonio, ajustes y correcc. (a)	Periodificación y otros pasivos (b)	
			Sistema crediticio	AAPP	OSR					
		1=3a9				2=3a6	3	4	5	6
17	58 788	48 941	34 100	7	9 003	5 831	29	7 595	2 223	
18	62 034	52 409	35 987	5	9 521	6 896	31	7 407	2 188	
19	62 314	51 820	39 055	2	7 443	5 321	32	7 968	2 494	
20	50 326	41 577	30 927	1	5 188	5 461	31	6 732	1 986	
21	52 820	43 068	32 091	0	4 552	6 425	32	7 485	2 234	
22 Jul	54 058	42 318	31 686	0	4 215	6 416	31	7 893	3 817	
<i>Ago</i>	53 455	41 522	30 965	0	4 167	6 390	31	8 043	3 859	
<i>Sep</i>	54 203	43 339	31 992	0	4 758	6 588	31	8 128	2 705	
<i>Oct</i>	53 791	43 362	31 920	1	4 711	6 731	31	8 180	2 217	
<i>Nov</i>	54 248	43 933	32 151	1	4 658	7 123	31	8 198	2 085	
<i>Dic</i>	55 901	45 065	33 924	1	4 196	6 944	31	8 097	2 707	
23 Ene	53 408	42 856	31 777	1	4 149	6 928	33	8 096	2 423	
<i>Feb</i>	53 004	42 419	31 454	1	4 082	6 882	35	8 156	2 395	
<i>Mar</i>	53 514	42 556	31 195	1	4 138	7 222	36	8 197	2 724	
<i>Abr</i>	53 459	42 700	31 358	1	4 092	7 249	35	8 194	2 531	
<i>May</i>	53 140	42 074	30 625	1	4 028	7 420	33	8 303	2 730	
<i>Jun</i>	54 507	43 176	31 671	1	3 977	7 526	31	8 185	3 116	
<i>Jul</i>	53 542	42 747	31 359	1	3 928	7 459	31	8 151	2 613	
<i>Ago</i>	52 857	42 075	30 706	1	3 856	7 512	31	8 204	2 547	
<i>Sep</i>	53 584	42 387	31 115	1	3 584	7 686	31	8 288	2 878	
<i>Oct</i>	52 138	41 985	30 717	1	3 544	7 723	31	8 321	1 800	
<i>Nov</i>	P 52 999	43 125	31 712	1	3 472	7 939	31	8 116	1 727	

Veáanse notas al final del capítulo

4. ENTIDADES DE CRÉDITO Y EFC (Información obtenida de los estados de supervisión)
E) Balances de los componentes de entidades de crédito y EFC

4.83 Establecimientos financieros de crédito
Crédito. Otros sectores residentes.

Millones de euros

	Total 1=4+5+9 +10+11	Del cual:		Crédito comercial 4	5	Otros deudores a plazo			Deudores a la vista 9	Arrendamiento financiero 10	Dudosos (a),(b) 11	Ratio de dudosos (%) 12=(11/1) *100		
		A tipo variable 2	En moneda extranjera 3			Total	Del cual:	Adquis. tempor. activos 6					Deudores con garantía real 7	Del cual: Con garantía hipotecaria 8
17	46 843	16 565	496	6 211	20 769	-	7 228	7 225	6 794	3 173	2 669	5,70		
18	51 200	16 812	563	6 843	23 126	-	7 554	7 552	7 689	3 343	2 645	5,17		
19	50 958	16 852	779	7 718	21 054	-	7 704	7 703	8 310	3 554	2 616	5,13		
20	41 305	10 339	519	6 243	21 745	-	7 297	3 332	2 687	6,51		
21	42 783	10 144	483	6 292	21 608	-	8 582	3 354	2 948	6,89		
22 Jul	43 462	9 939	601	6 962	21 909	-	8 608	3 256	2 728	6,28		
Ago	42 907	9 854	596	6 903	21 536	-	8 535	3 228	2 705	6,30		
Sep	43 695	9 859	483	6 490	22 626	-	8 591	3 242	2 747	6,29		
Oct	43 416	9 890	485	6 511	22 279	-	8 619	3 252	2 756	6,35		
Nov	44 212	10 112	496	6 657	22 601	-	8 812	3 325	2 817	6,37		
Dic	45 429	9 416	457	7 154	22 922	-	9 428	3 230	2 695	5,93		
23 Ene	43 484	9 140	443	6 944	21 637	-	9 151	3 135	2 616	6,02		
Feb	42 835	9 042	438	6 870	21 222	-	9 053	3 102	2 588	6,04		
Mar	43 828	9 156	369	6 068	22 971	-	8 698	3 251	2 840	6,48		
Abr	43 500	9 194	371	6 093	22 556	-	8 735	3 265	2 852	6,56		
May	43 702	9 274	374	6 146	22 576	-	8 810	3 293	2 877	6,58		
Jun	45 181	8 999	289	6 654	23 348	-	8 974	3 346	2 859	6,33		
Jul	44 206	8 945	287	6 613	22 506	-	8 920	3 325	2 842	6,43		
Ago	43 412	8 843	284	6 538	21 957	-	8 819	3 288	2 810	6,47		
Sep	43 769	8 351	341	6 182	23 118	-	8 795	2 726	2 948	6,74		
Oct	42 761	8 395	343	6 214	22 003	-	8 840	2 740	2 964	6,93		
Nov P	43 216	8 534	348	6 317	22 113	-	8 987	2 786	3 013	6,97		

(a) Hasta mayo de 2005, esta columna recoge el total de dudosos (todos los sectores) y no sólo el de Otros Sectores Residentes

(b) Los Establecimientos Financieros de Crédito envían información trimestral, de forma que los datos correspondientes a los meses inter-trimestres son estimados

4. ENTIDADES DE CRÉDITO Y EFC (Información obtenida de los estados de supervisión)
E) Balances de los componentes de entidades de crédito y EFC

4.84 Establecimientos financieros de crédito
Otros activos no sectorizados

Millones de euros

	Activo fijo							Periodificación y otros activos				
	Total 1	Mobiliario 2	Inmuebles 3	Derechos s/bienes de arrendamiento financiero 4	Activos cedidos en arrendamiento operativo 5	Activos no corrientes en venta 6	Activo intangible 7	Total 8	Periodificación			Otros activos 12
									Total 9	Devengo de productos 10	Otros 11	
17	891	38	143	6	98	516	90	1 756	710	164	546	1 046
18	982	39	154	5	148	482	153	1 784	697	173	523	1 087
19	962	38	149	5	167	447	155	1 542	667	153	514	875
20	1 011	92	149	-	166	421	183	1 660	555	110	445	1 105
21	1 249	64	145	-	185	353	503	1 585	549	104	445	1 036
22 Jul	1 208	73	146	-	193	309	487	1 684	592	98	495	1 091
Ago	1 200	73	145	-	192	307	484	1 836	646	107	539	1 190
Sep	1 187	71	147	-	197	291	482	1 959	699	114	584	1 260
Oct	1 188	71	147	-	197	291	482	1 940	692	113	579	1 248
Nov	1 193	71	148	-	198	293	484	1 904	679	111	568	1 225
Dic	1 203	72	147	-	218	269	498	2 013	741	134	607	1 272
23 Ene	1 200	72	147	-	217	268	496	2 026	746	135	611	1 280
Feb	1 202	72	147	-	217	268	497	2 125	782	141	641	1 342
Mar	1 199	87	150	-	225	253	484	2 034	771	156	614	1 263
Abr	1 226	89	153	-	230	259	494	2 040	773	157	616	1 267
May	1 234	90	154	-	232	261	498	2 127	806	164	642	1 321
Jun	1 213	86	151	-	237	240	499	2 211	845	168	678	1 365
Jul	1 203	85	149	-	235	238	494	2 232	854	169	684	1 379
Ago	1 184	84	147	-	232	235	487	2 221	849	169	681	1 372
Sep	1 168	72	153	-	225	226	491	2 236	871	178	694	1 365
Oct	1 162	72	152	-	224	225	489	2 154	839	171	668	1 315
Nov P	1 162	72	152	-	224	225	489	2 175	848	173	675	1 328

4. ENTIDADES DE CRÉDITO Y EFC (Información obtenida de los estados de supervisión)
E) Balances de los componentes de entidades de crédito y EFC

4.85 Establecimientos financieros de crédito
Patrimonio neto, ajustes y correcciones de valor

Millones de euros

	Patrimonio neto													Ajustes de valoración A.y P. financieros	Correcciones de valor por deterioro activos (c)			Promemoria
	Total	Fondos propios							Ajustes valoración	Total	Del cual:		Pérdidas por deterioro de participaciones (f)					
		Total	Capital y fondo dotación	Reservas	Beneficios netos	Otras cuentas	Total	Total para créditos (d)			Específica para créditos OSR (e)							
												(a)			(b)	(c)		
10	2=3+8	3=4+7	4	5	6	7	8	9	10	11	12	13						
17	7 595	6 281	6 282	2 833	2 421	922	107	-1	-692	2 007	1 867	1 032	1					
18	7 407	6 089	6 105	2 856	2 425	1 034	-210	-16	-837	2 155	2 025	1 093	-					
19	7 968	6 372	6 411	2 522	3 365	951	-427	-39	-543	2 140	2 007	1 113	-					
20	6 732	4 923	4 988	1 377	3 216	718	-323	-65	-247	2 056	1 874	1 220	-					
21	7 485	5 802	5 804	1 683	3 480	580	61	-2	-237	1 920	1 796	1 166	14					
22																		
Jul	7 893	6 332	6 181	1 712	3 988	415	65	151	-209	1 770	1 664					
Ago	8 043	6 453	6 299	1 745	4 064	423	67	154	-213	1 804	1 696					
Sep	8 128	6 548	6 332	1 718	3 944	606	63	217	-188	1 767	1 673	1 069	-					
Oct	8 180	6 591	6 372	1 729	3 970	610	64	218	-189	1 779	1 684					
Nov	8 198	6 605	6 386	1 733	3 978	611	64	219	-189	1 783	1 688					
Dic	8 097	6 400	6 094	1 729	3 737	611	17	306	-133	1 831	1 744	1 109	1					
23																		
Ene	8 096	6 398	6 092	1 729	3 736	611	17	306	-133	1 831	1 743					
Feb	8 156	6 446	6 138	1 742	3 764	615	17	308	-134	1 844	1 757					
Mar	8 197	6 412	6 132	1 764	4 269	76	24	279	-125	1 910	1 830	1 179	-					
Abr	8 194	6 409	6 130	1 763	4 267	76	24	279	-125	1 909	1 829					
May	8 303	6 495	6 212	1 787	4 324	77	24	283	-126	1 935	1 853					
Jun	8 185	6 457	6 180	1 774	3 955	386	65	277	-102	1 830	1 762	1 136	-					
Jul	8 151	6 430	6 154	1 767	3 939	384	65	276	-101	1 822	1 755					
Ago	8 204	6 472	6 194	1 778	3 964	386	65	277	-102	1 834	1 766					
Sep	8 288	6 504	6 236	1 733	3 922	516	65	268	-97	1 881	1 817	1 191	-					
Oct	8 321	6 530	6 261	1 740	3 937	519	65	269	-98	1 889	1 824					
Nov	8 116	6 369	6 106	1 697	3 840	506	64	263	-95	1 842	1 779					

4. ENTIDADES DE CRÉDITO Y EFC (Información obtenida de los estados de supervisión)
E) Balances de los componentes de entidades de crédito y EFC

4.86 Establecimientos financieros de crédito
Pasivos no sectorizados

Millones de euros

	Total	Fondos de provisión				Periodificación			Otros pasivos
		Total	Pensiones	Impuestos	Otros	Total	Interes no vdos	Otras period.	
17	2 223	171	60	11	100	454	36	418	1 599
18	2 188	184	49	11	124	466	34	432	1 538
19	2 494	149	41	11	97	416	25	392	1 928
20	1 986	176	1	30	145	238	14	224	1 572
21	2 234	371	2	128	241	287	12	275	1 577
22									
Jun	2 625	376	2	131	243	318	14	304	1 931
Jul	3 817	362	2	127	234	306	14	293	3 149
Ago	3 859	377	2	132	243	319	14	305	3 162
Sep	2 705	395	2	139	255	341	25	316	1 969
Oct	2 217	389	2	137	251	336	25	311	1 491
Nov	2 085	387	2	136	249	334	25	309	1 364
Dic	2 707	408	2	159	248	387	67	319	1 912
23									
Ene	2 423	434	2	169	263	411	72	339	1 579
Feb	2 395	427	2	166	259	405	70	334	1 562
Mar	2 724	411	1	165	245	424	104	320	1 889
Abr	2 531	429	1	172	256	443	109	334	1 658
May	2 730	465	1	186	277	480	118	362	1 784
Jun	3 116	413	1	168	243	511	141	369	2 192
Jul	2 613	398	1	162	234	492	136	356	1 722
Ago	2 547	385	1	157	227	476	132	344	1 686
Sep	2 878	413	1	170	242	499	155	344	1 965
Oct	1 800	387	1	159	227	468	145	322	946
Nov	1 727	402	1	165	235	486	151	335	839

NOTAS A LOS CUADROS DEL CAPÍTULO 4. ENTIDADES DE CRÉDITO Y ESTABLECIMIENTOS FINANCIEROS DE CRÉDITO

Nota general

El capítulo 4 del *Boletín Estadístico* tiene por objeto la presentación de información relativa a las entidades de crédito más establecimientos financieros de crédito (EFC) en su conjunto, así como cada uno de los grupos que lo componen: entidades de depósito y EFC. La base fundamental sobre la que se elabora esta información son los estados reservados individuales relativos a la actividad en España que las entidades de crédito y EFC remiten al Banco de España por motivos de supervisión, conforme a los criterios y normas establecidos en la Circular Contable CBE 4/2017 y precedentes.

La información que recoge el capítulo 8 de este mismo Boletín recoge también información sobre la agrupación de entidades de crédito más EFC. La diferencia entre ambos conjuntos de datos se debe a que las fuentes de información de base para su elaboración son distintas. Así, mientras que, como ya se ha mencionado, los datos de este capítulo provienen de los estados financieros que las entidades que componen el mismo remiten al Banco de España por motivos de supervisión, los del capítulo 8 se han obtenido de los estados contables destinados a elaborar las estadísticas de la zona del euro y, por lo tanto, incorporan el marco conceptual común para todos los países que componen la Unión Económica y Monetaria (UEM). Aunque existen algunas diferencias tanto en la sectorización como en la valoración de los instrumentos, la configuración actual de ambos capítulos permite utilizarlos de manera complementaria.

Así, mientras que en este capítulo se puede encontrar un mayor detalle por instrumentos del crédito (comercial, hipotecario, etc.), de los depósitos (a la vista, a plazo, estructurados, etc.), de las cuentas de capital (capital, reservas, fondos especiales...) y de los otros activos y pasivos (periodificación, derivados...), en el capítulo 8 el mayor detalle que figura es por sectores de contrapartida y residencia, con la indicación de si los hogares e ISFLSH, las sociedades no financieras y los otros intermediarios financieros son residentes en España, en otros países de la zona del euro o en el resto del mundo (en este caso, sin detalle de la contrapartida).

Sobre unos y otros desarrollos se llama la atención del lector para que se beneficie de la citada complementariedad.

Cuadro 4.A

a. Desde enero 2009 a abril 2011 pueden existir pequeñas diferencias entre el total de entidades de crédito más EFC respecto a la suma de entidades de depósito, EFC e ICO. Esto se debe a que durante este periodo las entidades de dinero electrónico tenían la consideración de entidades de crédito, pero al entrar en vigor la Directiva 2009/110/CE de Parlamento Europeo y del Consejo, estas dejan de tener dicha consideración. Dada la escasa importancia cuantitativa de estas entidades, se ha decidido mantener su importe en los totales de la suma de entidades de crédito y EFC pero no se ha considerado necesario mantener los detalles. Esta columna se desarrolla en los cuadros 4.1 y 4.2. A partir de 2017 (marzo) se elimina el desglose realizado entre entidades españolas y sucursales extranjeras.

b. Véase detalle en cuadros 4.51 y 4.52.

c. Véase detalle en cuadros 4.81 y 4.82.

Cuadro 4.1

a. Véase el detalle por subsectores en el cuadro 8.16. Existen diferencias, debido a que la definición de crédito en ambos cuadros es distinta y al distinto momento de actualización de ambos cuadros.

b. Véase detalle por instrumentos en cuadro 4.3.

c. Véase detalle en cuadro 4.4.

d. Véase detalle en cuadro 4.6.

e. Véase detalle en cuadro 4.99.

f. Recoge los dudosos que lo son por razón de morosidad, es decir, aquellos instrumentos de deuda que tienen importes vencidos por cualquier concepto (principal, intereses...) bien con una antigüedad superior a tres meses, bien por un importe superior al 25% de la deuda (salvo que se clasifique como fallidos). Se corresponde con el importe de la columna 14 del cuadro 4.99

Cuadro 4.2

a. Véase el detalle por subsectores en el cuadro 8.16. Existen diferencias, debido a la diferente definición de los depósitos y al distinto momento de actualización de ambos cuadros.

b. Véase detalle por instrumentos en cuadro 4.5.

c. Véase detalle en cuadro 4.7.

d. Véase detalle en cuadro 4.8

Cuadro 4.3

a. Puede consultarse el detalle por sectores institucionales en el cuadro 8.17. Existen discrepancias entre este importe y el del cuadro 8.17, debido a diferencias de ámbito institucional y del concepto del crédito y al distinto momento de actualización de ambos cuadros.

De enero 1983 a diciembre 1989 se pueden dar pequeñas diferencias entre el total y la suma de las partes (crédito comercial, total de otros deudores a plazo, deudores a la vista, arrendamiento financiero y dudosos). Esto es debido a que la rúbrica de crédito asumido por el Estado, que sólo tiene datos para este periodo, ha dejado de publicarse

b. Créditos dudosos son aquellos créditos que presenten dudas razonables sobre su reembolso total (principal e intereses) en los términos pactados contractualmente. Dentro de estos se incluyen los créditos morosos, que son aquellos que tienen algún importe vencido, bien del principal, bien de los intereses o gastos pactados contractualmente, con más de tres meses de antigüedad.

Cuadro 4.4

a. Las posiciones cortas en valores recogen el importe de los pasivos financieros originados por la venta en firme de activos financieros adquiridos temporalmente o recibidos en préstamo. No obstante, el cuadro 4.4 muestra las posiciones cortas en el activo (columnas 6 y 10) y las resta de los totales de «Valores distintos de acciones y participaciones» de Residentes en España y Resto del mundo. De esta forma, las columnas 4 y 8 recogen cifras netas.

Cuadro 4.5

- a. En el cuadro 8.20 puede consultarse el detalle por sectores institucionales. Existen discrepancias entre ambos importes debidas a diferencias de ámbito institucional, al momento de actualización de ambos cuadros, y a la distinta contabilización de la adquisición de valores de Fondos de titulización con los que se titilizan activos financieros que se mantienen en el balance de la entidad (ver novedades del Boletín Estadístico de enero de 2010 y de febrero 2014).
- b. Depósitos a la vista. A partir de junio 2017 incluye depósitos de ahorro.
- c. Los pasivos por transferencias de activos (participaciones de activos) recogen los fondos captados por la entidad en las operaciones de transferencias de activos financieros en las que el activo financiero transferido no ha podido causar baja en el balance por no haberse transferido sustancialmente los riesgos y beneficios asociados a su propiedad.
- d. Los pasivos financieros híbridos recogen los pasivos financieros que incluyen simultáneamente un contrato principal diferente de un derivado junto con un derivado financiero, denominado «derivado implícito», que no es individualmente transferible; normalmente los flujos que genera el contrato híbrido varían de la misma manera en que lo haría el derivado considerado aisladamente. Por ejemplo, un depósito cuyo tipo de interés depende de la evolución del precio de una acción.
- e. Los depósitos subordinados recogen el importe de los depósitos recibidos que, a efectos de prelación de créditos, se sitúan detrás de los acreedores comunes.
- f. Esta columna incluye los depósitos a la vista, depósitos de ahorro, depósitos a plazo y cesiones temporales. Sin embargo no se incluyen las cédulas hipotecarias que tengan naturaleza de depósitos, ni los pasivos por transferencias de activos. Las cédulas hipotecarias son instrumentos cuyo capital e intereses están garantizados y que cuando son no negociables se recogen en la rúbrica de depósitos. Los pasivos por transferencias de activos se encuentran definidos en la nota “d” relativa a este cuadro 4.5. El importe que figura en la columna 10 del 4.5 aparece detallado por provincias y por comunidades autónomas en los cuadros 4.29 y 4.31.

Cuadro 4.6

- a. Véase detalle en cuadro 4.9.
- b. A partir de enero de 2018 los derechos sobre bienes de arrendamiento financiero se incluyen dentro de la columna de mobiliario e inmuebles

Cuadro 4.7

- a. Los ajustes de valoración al patrimonio neto recogen los importes de los ajustes realizados a los activos y pasivos que se registran transitoriamente en el patrimonio neto, bajo este concepto, hasta que se produzca su extinción o realización, momento en el que se registran en la cuenta de pérdidas y ganancias.
- b. Los ajustes de valoración de activos y pasivos financieros no recogen los intereses devengados y a las correcciones de valoración por deterioro de activos que se presentan en rúbricas separadas del activo y/o pasivo.
- c. Las correcciones de valor por deterioro de activos recogen los importes constituidos (provisiones) para la cobertura de pérdidas por deterioro, tanto de los créditos como del resto de activos.
- d. Las correcciones de valor por deterioro de activos, total para créditos, recogen los importes constituidos para la cobertura (provisiones), tanto específica como genérica, de riesgo de insolvencia de los créditos concedidos a la clientela.
- e. Hasta diciembre de 2013 esta columna presenta información sobre las correcciones de valor por deterioro de activos, específicas para créditos, es decir, recoge exclusivamente las coberturas (provisiones) específicas por riesgo de insolvencia de los créditos dudosos concedidos a otros sectores forma parte de la cartera de valores de las propias cajas de ahorros, los resultados que arrojen los bancos a los que se ha traspasado el negocio, se transmiten a los resultados de las cajas, amplificando la cifra de beneficios (o pérdidas) netos agregados del conjunto de entidades de depósito. Con el fin de facilitar la interpretación del importe de beneficios netos (columna 6), se recoge en esta columna la cuantía que, dentro de dichos beneficios netos, se debe a las pérdidas por deterioro de participaciones.
- f. La cifra de beneficios netos (columna 6) (siguiendo el mismo criterio que en el resto de cuadros del capítulo 4) recoge la suma de los beneficios o pérdidas de cada una de las entidades de depósito tomadas de forma individual. Esta cifra está muy influida por el proceso de segregación del negocio bancario de las cajas de ahorro a bancos de nueva creación. Dado que una parte significativa de las acciones de estos nuevos bancos forma parte de la cartera de valores de las propias cajas de ahorros, los resultados que arrojen los bancos a los que se ha traspasado el negocio, se transmiten a los resultados de las cajas, amplificando la cifra de beneficios (o pérdidas) netos agregados del conjunto de entidades de depósito. Con el fin de facilitar la interpretación del importe de beneficios netos (columna 6), se recoge en esta columna la cuantía que, dentro de dichos beneficios netos, se debe a las pérdidas por deterioro de participaciones.

Cuadro 4.8

- a. Véase detalle en cuadro 4.9.

Cuadro 4.9

- a. Los derivados de negociación recogen el valor razonable a favor de la entidad de los derivados que no formen parte de coberturas contables.
- b. Los derivados de cobertura recogen el valor razonable a favor de la entidad de los derivados designados como instrumentos de cobertura en coberturas contables.
- c. Los contratos de seguros vinculados a pensiones recogen el valor razonable de las pólizas de seguros suscritas por la entidad para cubrir sus compromisos por pensiones con el personal, que no cumplen con los requisitos establecidos en la CBE 4/17 en su norma trigésimo quinta para no registrarlos en balance.
- d. Los activos fiscales incluyen el importe de todos los activos de naturaleza fiscal tales como impuestos pagados a cuenta, activos derivados de bases imponibles negativas o créditos por deducciones fiscales pendientes de compensar.
- e. Los derivados de negociación recogen el valor razonable en contra de la entidad de los derivados que no formen parte de coberturas contables.
- f. Los derivados de cobertura recogen el valor razonable en contra de la entidad de los derivados designados como instrumentos de cobertura en coberturas contables.
- g. Las cuentas de recaudación incluyen el importe recaudado por cuenta de las Administraciones Públicas por impuestos, tasas, arbitrios y cuotas a la Seguridad Social pendientes de ingreso definitivo en el organismo correspondiente.
- h. Los pasivos fiscales incluyen el importe de todos los pasivos de naturaleza fiscal, principalmente el importe a pagar por el impuesto sobre el beneficio relativo a la ganancia fiscal del ejercicio.

Cuadro 4.10

- a. Recoge exclusivamente el importe de las coberturas específicas por riesgo de insolvencia de los créditos concedidos a otros sectores residentes.
- b. A partir de 2014, no se dispone de información sobre este detalle.

Cuadro 4.11

- a. El detalle en cada uno de los subsectores de las AAPP puede encontrarse en el cuadro 8.16. Existen pequeñas diferencias, debido a la diferente definición de crédito en ambos cuadros y al distinto momento de actualización de ambos cuadros. Véase nota "a" del cuadro 4.A.

Desde el año 2022 existen diferencias entre el total entidades de crédito más EFC y la suma de entidades de depósito, EFC e ICO. Estas discrepancias surgen debido a la incorporación de las ESIS (Empresas de Servicios de Inversión) en los datos de las entidades de crédito, tal y como se indicaba en el aviso: <https://www.bde.es/wbe/es/estadisticas/anuncios/novedad-ec-y-efc-y-ofis-diciembre-2022.html>

- b. El detalle por provincias y por CCAA puede consultarse en los cuadros 4.28 y 4.29.
- c. El detalle del total por instrumentos aparece en el cuadro 4.3. Además, puede consultarse el detalle por sectores institucionales en el cuadro 8.17. Las pequeñas discrepancias entre los importes de este cuadro y los del cuadro 8.17 se deben a diferencias de ámbito institucional, del concepto del crédito y del momento de actualización de ambos cuadros.

Cuadro 4.99

- a. Véase nota al cuadro 4.1 columna 12.
- b. Hasta la entrada en vigor de la circular 4/2004, este importe estaba integrado en la columna 10.
- c. Hasta la entrada en vigor de la circular 4/2004, no se disponía del detalle de los dudosos para los establecimientos financieros de crédito.
- d. Véase nota al cuadro 4.1 columna 13.
- e. Activos considerados dudosos por presentar dudas sobre su reembolso total sin poder considerarse sin embargo ni morosos ni fallidos.
- f. Activos considerados dudosos por ser frente a países de determinado grupo de riesgo.
- g. A partir de la entrada en vigor de la Circular 4/2017 esta información deja de estar disponible

Cuadro 4.13

- a. De las empresas y los empresarios individuales que reciben los créditos.
- b. Véanse notas a los cuadros 8.18 y 8.19.
- c. A partir de la edición de Junio de 2014, se ha producido una reclasificación de las entidades de contrapartida central, cuyos importes se han incorporado a esta serie. Véase detalle de esta columna en el cuadro 4.18.
- d. Hasta diciembre de 2013 se incluyen créditos con garantía hipotecaria. Después de esta fecha se incluyen créditos que cuenten con una garantía real inmobiliaria, incluidas las instrumentadas como arrendamientos financieros, cualquiera que sea el inmueble recibido en garantía
- e. Recoge los préstamos y créditos a hogares concedidos para finalidades distintas del crédito al consumo y a la vivienda, tales como educación.
- f. A partir de la edición de Junio de 2014, se ha producido una reclasificación de las entidades de contrapartida central, cuyos importes se han excluido de esta serie.
- g. Este concepto se refiere a los créditos concedidos a hogares, con garantía de vivienda pero destinados a un uso distinto del de su adquisición y de la financiación de actividades productivas. Por tanto, estos créditos están incluidos entre los concedidos para rehabilitación, consumo duradero y resto, es decir, son parte de las columnas 8 a 10.
- h. A partir de la edición de Junio de 2014, se ha producido una reclasificación de las entidades de contrapartida central, cuyos importes se han incorporado a esta serie. Véase detalle de esta columna en el cuadro 4.18 (columnas 12 a 22).
- i. A partir de 2014, no se dispone de información sobre este detalle.
- j. Recoge los dudosos de los préstamos y créditos a hogares destinados a la adquisición de terrenos y fincas rústicas, la adquisición de valores, la adquisición de bienes y servicios corrientes no considerados de consumo duradero (por ejemplo préstamos para financiar gastos de viaje) y los destinados a finalidades diversas no incluidos entre los anteriores.
- k. Este concepto se refiere a los dudosos de los créditos concedidos a hogares, con garantía de vivienda pero destinados a un uso distinto del de su adquisición y de la financiación de actividades productivas. Por tanto, estos dudosos están incluidos entre los concedidos para rehabilitación, consumo duradero y resto, es decir, son parte de las columnas 21 a 23.

Cuadro 4.14

- a. De las empresas y los empresarios individuales que reciben los créditos.
- b. A partir de la edición de Junio de 2014, se ha producido una reclasificación de las entidades de contrapartida central, cuyos importes se han incorporado a esta serie. Véase detalle de esta columna en el cuadro 4.19.
- c. Hasta diciembre de 2013 se incluyen créditos con garantía hipotecaria. Después de esta fecha se incluyen créditos que cuenten con una garantía real inmobiliaria, incluidas las instrumentadas como arrendamientos financieros, cualquiera que sea el inmueble recibido en garantía
- d. Recoge los préstamos y créditos a hogares concedidos para finalidades distintas del crédito al consumo y a la vivienda, tales como educación,.
- e. A partir de la edición de Junio de 2014, se ha producido una reclasificación de las entidades de contrapartida central, cuyos importes se han excluido de esta serie.
- f. Este concepto se refiere a los créditos concedidos a hogares, con garantía de vivienda pero destinados a un uso distinto del de su adquisición y de la financiación de actividades productivas. Por tanto, estos créditos están incluidos entre los concedidos para rehabilitación, consumo duradero y resto, es decir, son parte de las columnas 8 a 10.
- g. A partir de la edición de Junio de 2014, se ha producido una reclasificación de las entidades de contrapartida central, cuyos importes se han incorporado a esta serie. Véase detalle de esta columna en el cuadro 4.19 (columnas 12 a 22).
- h. A partir de 2014, no se dispone de información sobre este detalle.

- i. Recoge los dudosos de los préstamos y créditos a hogares destinados a la adquisición de terrenos y fincas rústicas, la adquisición de valores, la adquisición de bienes y servicios corrientes no considerados de consumo duradero (por ejemplo, préstamos para financiar gastos de viaje) y los destinados a finalidades diversas no incluidos entre los anteriores
- j. Este concepto se refiere a los dudosos de los créditos concedidos a hogares, con garantía de vivienda, pero destinados a un uso distinto del de su adquisición y de la financiación de actividades productivas. Por tanto, estos dudosos están incluidos entre los concedidos para rehabilitación, consumo duradero y resto, es decir, son parte de las columnas 21 a 23.

Cuadro 4.17

- a. De las empresas y los empresarios individuales que reciben los créditos.
- b. A partir de la edición de Junio de 2014, se ha producido una reclasificación de las entidades de contrapartida central, cuyos importes se han incorporado a esta serie. Véase detalle en cuadro 4.22.
- c. Hasta diciembre de 2013 se incluyen créditos con garantía hipotecaria. Después de esta fecha se incluyen créditos que cuenten con una garantía real inmobiliaria, incluidas las instrumentadas como arrendamientos financieros, cualquiera que sea el inmueble recibido en garantía.
- d. Recoge los préstamos y créditos a hogares concedidos para finalidades distintas del crédito al consumo y a la vivienda, tales como educación
- e. A partir de la edición de Junio de 2014, se ha producido una reclasificación de las entidades de contrapartida central, cuyos importes se han excluido de esta serie.
- f. Este concepto se refiere a los créditos concedidos a hogares, con garantía de vivienda pero destinados a un uso distinto del de su adquisición y de la financiación de actividades productivas. Por tanto, estos créditos están incluidos entre los concedidos para rehabilitación, consumo duradero y resto, es decir, son parte de las columnas 8 a 10.
- g. A partir de la edición de Junio de 2014, se ha producido una reclasificación de las entidades de contrapartida central, cuyos importes se han incorporado a esta serie. Véase detalle en cuadro 4.22 (columnas 12 a 22).
- h. A partir de 2014, no se dispone de información sobre este detalle.
- i. Recoge los dudosos de los préstamos y créditos a hogares destinados a la adquisición de terrenos y fincas rústicas, la adquisición de valores, la adquisición de bienes y servicios corrientes no considerados de consumo duradero (por ejemplo préstamos para financiar gastos de viaje) y los destinados a finalidades diversas no incluidos entre los anteriores.
- j. Este concepto se refiere a los dudosos de los créditos concedidos a hogares, con garantía de vivienda pero destinados a un uso distinto del de su adquisición y de la financiación de actividades productivas. Por tanto, estos dudosos están incluidos entre los concedidos para rehabilitación, consumo duradero y resto, es decir, son parte de las columnas 21 a 23.

Cuadro 4.18

- a. De las empresas y los empresarios individuales que reciben los créditos.
- b. Véase detalle en cuadro 4.23.
- c. A partir de la edición de Junio de 2014, se ha producido una reclasificación de las entidades de contrapartida central, cuyos importes se han incorporado a esta serie.

Cuadro 4.19

- a. De las empresas y los empresarios individuales que reciben los créditos.
- b. Véase detalle en cuadro 4.24.
- c. A partir de la edición de Junio de 2014, se ha producido una reclasificación de las entidades de contrapartida central, cuyos importes se han incorporado a esta serie.

Cuadro 4.22

- a. De las empresas y los empresarios individuales que reciben los créditos.
- b. Véase detalle en cuadro 4.27
- c. A partir de la edición de Junio de 2014, se ha producido una reclasificación de las entidades de contrapartida central, cuyos importes se han incorporado a esta serie.

Cuadro 4.23

- a. De las empresas y los empresarios individuales que reciben los créditos.
- b. Hasta marzo de 2005 no se disponía de este detalle para los EFC. A partir de dicha fecha y con motivo de la entrada en vigor de la CBE 4/2004, el importe está asignado a la industria correspondiente.

Cuadro 4.24

- a. De las empresas y los empresarios individuales que reciben los créditos.

Cuadro 4.27

- a. De las empresas y los empresarios individuales que reciben los créditos.
- b. Hasta marzo de 2005 no se disponía de este detalle para los EFC. A partir de dicha fecha y con motivo de la entrada en vigor de la CBE 4/2004, el importe está asignado a la industria correspondiente.

Cuadro 4.28

- a. A partir de junio de 2017 se actualiza esta serie histórica incluyendo los depósitos de ahorro.
- b. Cesión temporal de activos. Se incluye esta columna en el cuadro 4.28, a partir de junio de 2017.
- c. A partir de junio 2017, el crédito a las Entidades de contrapartida central ya no está incluido en los créditos sin clasificar, que recogen, al igual que los depósitos sin clasificar, las operaciones residuales para las cuales la entidad no haya podido determinar la provincia a la que deben ser adscritas.

Cuadro 4.29

- a. A partir de junio de 2017 se actualiza esta serie histórica incluyendo los depósitos de ahorro.

- b. Cesión temporal de activos. Se incluye esta columna en el cuadro 4.28, a partir de junio de 2017.
- c. A partir de junio 2017, el crédito a las Entidades de contrapartida central ya no está incluido en los créditos sin clasificar, que recogen, al igual que los depósitos sin clasificar, las operaciones residuales para las cuales la entidad no haya podido determinar la provincia a la que deben ser adscritas.

Cuadro 4.30

- a. A partir de junio 2017, el crédito a las Entidades de contrapartida central ya no está incluido en los créditos sin clasificar, que recogen los créditos residuales para los cuales la entidad no haya podido determinar la provincia a la que deben ser adscritas.

Cuadro 4.31

- a. Recoge operaciones residuales para las cuales la entidad no haya podido determinar la Comunidad Autónoma a la que deben ser adscritas.

Cuadro 4.32

- a. Véase el detalle por subsectores en el cuadro 8.20. Existen discrepancias entre ambos importes debidas a diferencias de ámbito institucional, al momento de actualización de ambos cuadros, y a la distinta contabilización de la adquisición de valores de Fondos de titulización con los que se titilizan activos financieros que se mantienen en el balance de la entidad (ver novedades del Boletín Estadístico de enero de 2010 y de febrero 2014).

Desde el año 2022 existen diferencias entre el total entidades de crédito más EFC y la suma de entidades de depósito, EFC e ICO. Estas discrepancias surgen debido a la incorporación de las ESIS (Empresas de Servicios de Inversión) en los datos de las entidades de crédito, tal y como se indicaba en el aviso: <https://www.bde.es/wbe/es/estadisticas/anuncios/novedad-ec-y-efc-y-ofis-diciembre-2022.html>

- b. Véase detalle por provincias y CCAA en los cuadros 4.28 y 4.29

- c. Véase detalle por instrumentos en cuadro 4.5. Además, el importe de esta columna, menos los depósitos de los FMM, en las entidades de crédito en su conjunto mas EFC, coincide, salvo pequeñas diferencias debidas al distinto momento de actualización de ambos cuadros, con el de la columna 1 del cuadro 8.20. En este último cuadro puede consultarse el detalle por sectores institucionales.

Cuadro 4.36

- a. Véase detalle en cuadro 4.37.
- b. Véase detalle en cuadro 4.38.
- c. Véase detalle en la columna 8 del cuadro 4.39 y en el cuadro 4.40.

Cuadro 4.37

- a. Véase detalle en cuadro 4.39.

Cuadro 4.38

- a. Véase detalle en cuadro 4.39.
- b. A partir de Junio 2017, las “Comisiones de producción”, están repartidas en los gastos por intereses según su contrapartida.

Cuadro 4.39

- a. Hay que tener en cuenta que, si bien los resultados de la cartera de renta variable están en el detalle de este cuadro, estos no se incluyen entre los productos financieros.
- b. Desde 1996 estos intereses se incluyen entre los intereses de valores de renta fija.
- c. A partir de junio de 2017, se produce una reclasificación, y la columna 10 “Pagarés y efectos”, pasa a formar parte de la columna 11.
- d. A partir de junio de 2017, recoge además el coste financiero correspondiente a los “Pagarés y efectos”.

Cuadro 4.40

- a. A partir de junio de 2017, las “Comisiones cedidas” están incluidas en la columna 11.
- b. A partir de junio de 2017, esta columna incluye todas las “Comisiones pagadas”, exceptuando las realizadas por operaciones de valores.

Cuadro 4.45

- a. Se agrupan aquí las entidades de crédito de ámbito operativo limitado (ECAOL) que, según lo establecido en el RD 692/96 de 26 de abril, se transformaron en establecimientos financieros de crédito (EFC). Las ECAOL existentes en el momento del cambio eran: Entidades de Financiación, Sociedades de crédito hipotecario y Sociedades de arrendamiento financiero. Las Sociedades Mediadoras del mercado de dinero (SMMD), desaparecieron en 1994 al transformarse en Sociedades o Agencias de Valores tras su regulación por la ley del Mercado de Valores 24/88 de 24 de julio.
- b. Véase nota “a” del cuadro 4.A.

Cuadro 4.46

- a. Desde el año 2022 existen diferencias entre el total entidades de crédito más EFC y la suma de entidades de depósito, EFC e ICO. Estas discrepancias surgen debido a la incorporación de las ESIS (Empresas de Servicios de Inversión) en los datos de las entidades de crédito, tal y como se indicaba en el aviso: <https://www.bde.es/wbe/es/estadisticas/anuncios/novedad-ec-y-efc-y-ofis-diciembre-2022.html>

- b. Se agrupan aquí las entidades de crédito de ámbito operativo limitado (ECAOL) que, según lo establecido en el RD 692/96 de 26 de abril, se transformaron en establecimientos financieros de crédito (EFC). Las ECAOL existentes en el momento del cambio eran: Entidades de Financiación, Sociedades de crédito hipotecario y Sociedades de arrendamiento financiero. Las Sociedades Mediadoras del mercado de dinero (SMMD), desaparecieron en 1994 al transformarse en Sociedades o Agencias de Valores tras su regulación por la ley del Mercado de Valores 24/88 de 24 de julio.

Cuadro 4.47

- a. Véanse detalles en los cuadros 4.48 y 4.49.

Cuadro 4.51

- a. Véanse detalle por instrumentos en el cuadro 4.53.
- b. Véanse detalle en el cuadro 4.54.
- c. Véanse detalle en el cuadro 4.56.
- d. Recoge los dudosos que lo son por razón de morosidad, es decir, aquellos instrumentos de deuda que tienen importes vencidos por cualquier concepto (principal, intereses...) bien con una antigüedad superior a tres meses, bien por un importe superior al 25% de la deuda (salvo que se clasifique como fallidos).

Cuadro 4.52

- a. Véanse detalle por instrumentos en el cuadro 4.55.
- b. Véanse detalle en el cuadro 4.57.
- c. Véanse detalle en el cuadro 4.58.

Cuadro 4.53

- a. Véanse notas al cuadro 4.3.

Cuadro 4.54

- a. Véanse notas al cuadro 4.4.

Cuadro 4.55

- a. Véanse notas al cuadro 4.5.

Cuadro 4.57

- a. Véanse notas al cuadro 4.7.

Cuadro 4.81

- a. Véase detalle por instrumentos en el cuadro 4.83
- b. Véase detalle en el cuadro 4.84
- c. Recoge los dudosos que lo son por razón de morosidad, es decir, aquellos instrumentos deuda que tienen importes vencidos por cualquier concepto (principal, intereses...) bien con una antigüedad superior a tres meses, bien por un importe superior al 25% de la deuda (salvo que se clasifique como fallidos).

Cuadro 4.82

- a. Véase detalle en el cuadro 4.85
- b. Véase detalle en el cuadro 4.86

Cuadro 4.85

- a. Véanse notas al cuadro 4.7.

CAPÍTULO 5 INSTITUCIONES FINANCIERAS

5. INSTITUCIONES FINANCIERAS
B) Balance agregado

5.1 (1ª parte) Activos financieros = Pasivos más activos financieros netos
Valores absolutos

m.m. de euros

	Instituciones financieras	Instituciones financieras monetarias									Instituciones financieras no monetarias
		Total	Banco de España	Otras instituciones financieras monetarias							
				Total	Entidades de crédito				Fondos mercado monetario (FIAMM)		
					Total	Bancos cajas y cooperativas	Establecimientos financieros de crédito	ICO			
1=2+10	2=3+4	3	4=5+9	5=6+7+8	6	7	8	9	10		
03	2 182,8	1 657,9	105,7	1 552,2	1 494,0	1 426,8	36,5	27,0	58,2	524,9	
04	2 527,1	1 880,5	109,5	1 770,9	1 712,8	1 634,9	42,3	25,9	58,2	646,6	
05	3 129,2	2 309,9	123,9	2 186,0	2 131,0	2 042,4	51,9	27,4	55,0	819,2	
06	3 686,6	2 646,6	136,9	2 509,7	2 509,6	2 404,9	60,7	33,3	0,1	1 040,0	
07	4 348,6	3 151,2	174,0	2 977,2	2 977,2	2 862,8	65,3	40,0	-	1 197,5	
04 IV	2 527,1	1 880,5	109,5	1 770,9	1 712,8	1 634,9	42,3	25,9	58,2	646,6	
05 I	2 652,6	1 968,0	118,9	1 849,1	1 794,9	1 715,3	42,8	26,2	54,2	684,6	
05 II	2 866,1	2 124,5	122,8	2 001,7	1 946,9	1 862,6	47,1	27,4	54,8	741,6	
05 III	2 935,6	2 162,9	117,5	2 045,4	1 990,2	1 905,9	48,2	26,8	55,2	772,7	
05 IV	3 129,2	2 309,9	123,9	2 186,0	2 131,0	2 042,4	51,9	27,4	55,0	819,2	
06 I	3 253,9	2 365,9	126,2	2 239,8	2 205,3	2 112,5	52,1	30,5	34,5	888,0	
06 II	3 372,2	2 451,0	132,3	2 318,8	2 283,6	2 185,7	55,0	32,3	35,2	921,2	
06 III	3 507,4	2 543,0	125,5	2 417,5	2 390,8	2 289,1	57,4	33,8	26,7	964,3	
06 IV	3 686,6	2 646,6	136,9	2 509,7	2 509,6	2 404,9	60,7	33,3	0,1	1 040,0	
07 I	3 842,0	2 736,2	135,7	2 600,5	2 600,5	2 492,8	60,8	35,6	-	1 105,8	
07 II	4 032,2	2 878,9	150,3	2 728,5	2 728,5	2 620,3	56,6	41,6	-	1 153,4	
07 III	4 124,9	2 963,7	142,3	2 821,5	2 821,5	2 709,5	58,6	43,6	-	1 161,2	
07 IV	4 348,6	3 151,2	174,0	2 977,2	2 977,2	2 862,8	65,3	40,0	-	1 197,5	
08 I	4 321,2	3 172,8	138,4	3 034,3	2 995,9	2 883,7	64,7	43,1	38,4	1 148,5	
08 II	4 474,3	3 297,8	150,2	3 147,6	3 112,8	2 997,6	67,3	45,2	34,8	1 176,4	
08 III	4 527,2	3 361,0	174,6	3 186,4	3 155,4	3 035,9	67,4	49,0	31,1	1 166,2	

5. INSTITUCIONES FINANCIERAS
B) Balance agregado

5.1 (2ª parte) Activos financieros = Pasivos más activos financieros netos
Valores absolutos

m.m. de euros

	Instituciones financieras no monetarias	Instituciones financieras no monetarias excepto seguros y fondos de pensiones												Empresas de seguros y Fondos de pensiones	
		Total	Otras instituciones financieras								Auxiliares financieros				
			Total	Instituciones de inversión colectiva excepto FIAMM	Sociedades de valores	Fondos de titulización	Fondos de inversión inmobiliaria	Emisores de participaciones preferentes	Resto	Total	Fondos de garantía de depósitos	Agencias de valores	Resto		
															15=16+23
=15+27 14=13=	15=16+23	16=17a22	17	18	19	20	21	22	23=24a26	24	25	26	27		
03	524,9	284,8	274,3	174,6	10,3	85,8	0,8	1,6	1,2	10,5	4,8	0,5	5,2	240,1	
04	646,6	376,7	365,2	202,5	9,7	131,3	1,6	18,4	1,7	11,5	5,5	0,6	5,4	269,9	
05	819,2	515,1	503,2	237,1	12,2	183,9	2,5	65,7	1,8	11,9	5,6	0,8	5,6	304,2	
06	1 040,0	715,8	701,6	302,6	16,2	254,4	2,8	123,5	2,0	14,3	6,1	0,9	7,3	324,1	
07	1 197,5	871,8	849,8	289,8	21,8	368,9	1,7	166,6	6,5	16,4	7,1	1,2	8,1	331,2	
04 IV	646,6	376,7	365,2	202,5	9,7	131,3	1,6	18,4	1,7	11,5	5,5	0,6	5,4	269,9	
05 I	684,6	406,9	395,6	213,4	12,4	139,3	2,1	26,8	1,7	11,3	5,3	0,6	5,3	277,7	
05 II	741,6	460,1	448,7	222,7	15,0	160,1	2,2	46,9	1,8	11,4	5,3	0,7	5,4	281,5	
05 III	772,7	480,1	468,6	233,3	13,0	160,0	2,5	58,0	1,8	11,6	5,4	0,8	5,4	292,5	
05 IV	819,2	515,1	503,2	237,1	12,2	183,9	2,5	65,7	1,8	11,9	5,6	0,8	5,6	304,2	
06 I	888,0	580,0	567,5	267,3	12,9	192,7	2,6	90,0	1,9	12,5	5,8	1,0	5,7	308,0	
06 II	921,2	610,5	598,1	263,8	12,0	211,2	2,4	106,7	1,9	12,5	5,8	0,9	5,7	310,7	
06 III	964,3	643,9	631,2	274,7	16,1	218,5	2,6	117,4	1,9	12,7	6,0	1,0	5,8	320,4	
06 IV	1 040,0	715,8	701,6	302,6	16,2	254,4	2,8	123,5	2,0	14,3	6,1	0,9	7,3	324,1	
07 I	1 105,8	773,0	758,1	305,4	14,8	285,3	2,8	143,8	5,6	15,3	6,5	1,1	7,7	332,4	
07 II	1 153,4	819,1	802,0	312,3	18,0	314,6	2,5	149,7	5,6	16,2	6,6	1,2	8,5	335,1	
07 III	1 161,2	824,8	804,3	305,5	19,5	323,4	2,3	151,1	6,4	16,7	6,8	1,2	8,7	340,2	
07 IV	1 197,5	871,8	849,8	289,8	21,8	368,9	1,7	166,6	6,5	16,4	7,1	1,2	8,1	331,2	
08 I	1 148,5	819,0	802,0	232,7	20,2	384,1	1,3	158,8	6,5	16,8	7,2	0,3	8,1	329,7	
08 II	1 176,4	846,9	825,4	214,3	20,5	414,1	1,1	173,4	6,5	18,1	7,2	0,3	9,5	333,0	
08 III	1 166,2	839,8	814,7	195,9	16,8	420,3	0,9	181,8	6,6	18,5	7,5	0,3	9,6	333,1	

5. INSTITUCIONES FINANCIERAS

B) Balance agregado

5.1 (3ª parte) Activos financieros = Pasivos más activos financieros netos
Valores absolutos

m.m. de euros

	Empresas de seguros y Fondos de pensiones +33+34 28=27+29+30	Entidades de seguros privados 29	Mutualidades de previsión social			Consortio de Compensación de Seguros 33	Fondos de pensiones externos (Ley 8/87) 34
			Total	Ámbito nacional	Ámbito CCAA		
			30=31+32	31	32		
03	240,1	157,9	18,9	6,7	12,2	4,6	58,7
04	269,9	176,9	21,3	7,3	14,0	5,4	67,8
05	304,2	196,4	24,5	8,5	16,0	6,1	80,9
06	324,1	208,9	26,9	9,3	17,6	6,7	88,5
07	331,2	210,1	28,3	9,7	18,6	7,2	91,5
04 IV	269,9	176,9	21,3	7,3	14,0	5,4	67,8
05 I	277,7
05 II	281,5
05 III	292,5
05 IV	304,2	196,4	24,5	8,5	16,0	6,1	80,9
06 I	308,0
06 II	310,7
06 III	320,4
06 IV	324,1	208,9	26,9	9,3	17,6	6,7	88,5
07 I	332,4
07 II	335,1
07 III	340,2
07 IV	331,2	210,1	28,3	9,7	18,6	7,2	91,5
08 I	329,7
08 II	333,0
08 III	333,1

5. INSTITUCIONES FINANCIERAS

B) Balance agregado

5.2 (1ª parte) Activos financieros = Pasivos más activos financieros netos
Estructuras

Porcentaje

	Instituciones financieras 1=2+10	Instituciones financieras monetarias								Instituciones financieras no monetarias 10	
		Total 2=3+4	Banco de España 3	Otras instituciones financieras monetarias							Fondos mercado monetario (FIAMM) 9
				Total 4=5+9	Entidades de crédito			Fondos mercado monetario (FIAMM) 9			
					Total 5=6+7+8	Bancos cajas y cooperativas 6	Establecimientos financieros de crédito 7		ICO 8		
03	100,00	75,95	4,84	71,11	68,45	65,37	1,67	1,24	2,67	24,05	
04	100,00	74,37	4,33	70,04	67,74	64,66	1,67	1,02	2,30	25,63	
05	100,00	73,73	3,96	69,77	68,02	65,19	1,66	0,88	1,75	26,27	
06	100,00	71,66	3,71	67,95	67,95	65,11	1,64	0,90	0,00	28,34	
07	100,00	72,31	3,99	68,33	68,33	65,57	1,50	0,92	-	27,69	
04 IV	100,00	74,37	4,33	70,04	67,74	64,66	1,67	1,02	2,30	25,63	
05 I	100,00	74,13	4,48	69,65	67,61	64,62	1,61	0,99	2,04	25,87	
05 II	100,00	74,06	4,28	69,78	67,87	64,92	1,64	0,95	1,91	25,94	
05 III	100,00	73,59	4,00	69,59	67,71	64,84	1,64	0,91	1,88	26,41	
05 IV	100,00	73,73	3,96	69,77	68,02	65,19	1,66	0,88	1,75	26,27	
06 I	100,00	72,62	3,87	68,74	67,69	64,84	1,60	0,94	1,06	27,38	
06 II	100,00	72,57	3,92	68,65	67,61	64,71	1,63	0,96	1,04	27,43	
06 III	100,00	72,38	3,57	68,81	68,05	65,15	1,63	0,96	0,76	27,62	
06 IV	100,00	71,66	3,71	67,95	67,95	65,11	1,64	0,90	0,00	28,34	
07 I	100,00	71,13	3,53	67,60	67,60	64,78	1,58	0,92	-	28,87	
07 II	100,00	71,29	3,72	67,57	67,57	64,82	1,40	1,03	-	28,71	
07 III	100,00	71,68	3,44	68,24	68,24	65,45	1,41	1,05	-	28,32	
07 IV	100,00	72,31	3,99	68,33	68,33	65,57	1,50	0,92	-	27,69	
08 I	100,00	73,26	3,19	70,07	69,19	66,43	1,49	0,99	0,88	26,74	
08 II	100,00	73,52	3,34	70,18	69,41	66,63	1,49	1,00	0,77	26,48	
08 III	100,00	74,05	3,83	70,21	69,53	66,68	1,48	1,08	0,68	25,95	

5. INSTITUCIONES FINANCIERAS
B) Balance agregado

5.2 (2ª parte) Activos financieros = Pasivos más activos financieros netos
Estructuras

Porcentaje

	Institu- ciones financie- ras no moneta- rias =15+27 14=13=	Instituciones financieras no monetarias excepto seguros y fondos de pensiones												Empresas de segun- ros y Fondos de pen- siones 27
		Total	Otras instituciones financieras							Auxiliares financieros				
			Total	Instituc de inver sion co- lectiva excepto FIAMM	Socie- dades de valores	Fondos de tituli- zación	Fondos de inver- sion en mobi- liaria	Emiso- res de parti- cipacion. preferen- tes	Resto	Total	Fondos de garan- tia de depósi- tos	Agen- cias de valores	Resto	
03	24,05	13,05	12,57	8,00	0,47	3,93	0,04	0,07	0,06	0,48	0,22	0,02	0,24	11,00
04	25,63	14,90	14,44	8,01	0,38	5,19	0,06	0,73	0,07	0,46	0,22	0,03	0,21	10,73
05	26,27	16,44	16,06	7,57	0,39	5,87	0,08	2,10	0,06	0,38	0,18	0,03	0,18	9,83
06	28,34	19,38	18,99	8,19	0,44	6,89	0,08	3,35	0,05	0,39	0,16	0,03	0,20	8,96
07	27,69	19,97	19,59	6,64	0,50	8,45	0,04	3,82	0,15	0,38	0,16	0,03	0,19	7,72
04 IV	25,63	14,90	14,44	8,01	0,38	5,19	0,06	0,73	0,07	0,46	0,22	0,03	0,21	10,73
05 I	25,87	15,33	14,90	8,04	0,47	5,25	0,08	1,01	0,06	0,42	0,20	0,02	0,20	10,54
II	25,94	16,04	15,64	7,76	0,52	5,58	0,08	1,64	0,06	0,40	0,19	0,02	0,19	9,91
III	26,41	16,34	15,94	7,94	0,44	5,44	0,08	1,97	0,06	0,39	0,18	0,03	0,18	10,08
IV	26,27	16,44	16,06	7,57	0,39	5,87	0,08	2,10	0,06	0,38	0,18	0,03	0,18	9,83
06 I	27,38	17,80	17,42	8,21	0,40	5,92	0,08	2,76	0,06	0,38	0,18	0,03	0,18	9,58
II	27,43	18,08	17,71	7,81	0,36	6,25	0,07	3,16	0,06	0,37	0,17	0,03	0,17	9,36
III	27,62	18,33	17,97	7,82	0,46	6,22	0,07	3,34	0,05	0,36	0,17	0,03	0,16	9,29
IV	28,34	19,38	18,99	8,19	0,44	6,89	0,08	3,35	0,05	0,39	0,16	0,03	0,20	8,96
07 I	28,87	20,09	19,69	7,94	0,38	7,41	0,07	3,74	0,14	0,40	0,17	0,03	0,20	8,79
II	28,71	20,26	19,86	7,72	0,45	7,78	0,06	3,70	0,14	0,40	0,16	0,03	0,21	8,45
III	28,32	19,92	19,52	7,38	0,47	7,81	0,05	3,65	0,15	0,40	0,16	0,03	0,21	8,40
IV	27,69	19,97	19,59	6,64	0,50	8,45	0,04	3,82	0,15	0,38	0,16	0,03	0,19	7,72
08 I	26,74	18,86	18,51	5,36	0,46	8,85	0,03	3,66	0,15	0,36	0,17	0,01	0,19	7,87
II	26,48	18,82	18,45	4,76	0,46	9,20	0,03	3,85	0,15	0,38	0,16	0,01	0,21	7,66
III	25,95	18,45	18,06	4,30	0,37	9,23	0,02	3,99	0,14	0,38	0,17	0,01	0,21	7,51

5. INSTITUCIONES FINANCIERAS
B) Balance agregado

5.2 (3ª parte) Activos financieros = Pasivos más activos financieros netos
Estructuras

Porcentaje

	Seguros y fondos de pensiones +30+33+34 28=27=29+	Entidades de seguros privados 29	Mutualidades de previsión social			Consortio de Compensa- ción de Seguros 33	Fondos de pensiones externos (Ley 8/87) 34
			Total	Ámbito nacional	Ámbito CCAA		
03	11,00	7,23	0,86	0,31	0,56	0,21	2,69
04	10,73	7,00	0,84	0,29	0,55	0,21	2,68
05	9,83	6,27	0,78	0,27	0,51	0,20	2,58
06	8,96	5,66	0,73	0,25	0,48	0,18	2,40
07	7,72	4,81	0,65	0,22	0,43	0,17	2,10
04 IV	10,73	7,00	0,84	0,29	0,55	0,21	2,68
05 I	10,54
II	9,91
III	10,08
IV	9,83	6,27	0,78	0,27	0,51	0,20	2,58
06 I	9,58
II	9,36
III	9,29
IV	8,96	5,66	0,73	0,25	0,48	0,18	2,40
07 I	8,79
II	8,45
III	8,40
IV	7,72	4,81	0,65	0,22	0,43	0,17	2,10
08 I	7,87
II	7,66
III	7,51

CAPÍTULO 6 INSTITUCIONES FINANCIERAS MONETARIAS

6. INSTITUCIONES FINANCIERAS MONETARIAS
A) Balance según los estados de la zona del euro

6.A Balance. Detalle por instituciones

Datos referidos a Diciembre de 2023

Millones de euros

	Serie en cuadro y columna/ Time series in table and column	Instituciones financieras monetarias/ Monetary financial institutions	Banco de España	Otras instituciones financieras monetarias/ Other monetary financial institutions	
		A=B+C	(Capítulo 7/ Chapter 7)	(Capítulo 8/ Chapter 8)	
ACTIVO			B	C	ASSETS
1 A. RESIDENTES EN ESPAÑA	6.3/1	2 540 208	525 147	2 015 061	1 A. DOMESTIC
2 2. Préstamos y créditos	6.3/2	1 623 396	23 020	1 600 375	2 2. Loans
3 2e. Del cual: euros	6.3/3	1 608 700	23 020	1 585 680	3 2e. Of which: euro
4 IFM	6.3/4	396 418	22 792	373 626	4 MFIs
5 2e. Del cual: euros	6.3/5	390 974	22 792	368 183	5 2e. Of which: euro
6 Administraciones Públicas	6.3/6	79 087	-	79 087	6 General government
7 2e. Del cual: euros	6.3/7	79 087	-	79 087	7 2e. Of which: euro
8 Otros sectores residentes	6.3/8	1 147 891	229	1 147 662	8 Other resident sectors
9 2e. Del cual: euros	6.3/9	1 138 639	229	1 138 411	9 2e. Of which: euro
10 3. Valores representativos de deuda	6.3/10	834 886	501 950	332 935	10 3. Debt securities
11 3e. Del cual: euros	6.3/11	834 750	501 950	332 799	11 3e. Of which: euro
12 IFM	6.4/3	40 337	22 506	17 831	12 MFIs
13 3e. Euros	6.4/4	40 353	22 506	17 846	13 3e. Euro
14 Del cual: hasta dos años	-	266	-	266	14 Of which: up to 2 years
15 3x. Monedas distintas del euro.	-	-15	-	-15	15 3x. Other currencies
16 Del cual: hasta dos años	-	-0	-	-0	16 Of which: up to 2 years
17 Administraciones Públicas	6.4/6	656 167	443 844	212 323	17 General government
18 3e. Del cual: euros	6.4/7	656 073	443 844	212 229	18 3e. Of which: euro
19 Otros sectores residentes	6.4/8	138 381	35 600	102 781	19 Other resident sectors
20 3e. Del cual: euros	6.4/9	138 324	35 600	102 724	20 3e. Of which: euro
21 4. Participaciones en Fondos de Inversión	6.3/12	870	-	870	21 4. Investment fund shares/units
22 Instituciones Financieras	-	870	-	870	22 Financial Institutions
23 4e. Del cual: euros	-	852	-	852	23 4e. Of which: euro
24 5. Participaciones en el capital	6.3/13	81 057	176	80 881	24 5. Equity
25 IFM	-	17 906	-	17 906	25 MFIs
26 Otros sectores residentes	-	63 150	176	62 974	26 Other resident sectors
27 B. RESIDENTES EN OTROS PAISES DE LA ZONA DEL EURO	6.5/1	427 100	19 028	408 072	27 B. OTHER EURO AREA COUNTRIES
28 2. Préstamos y créditos	6.5/2	273 715	4 847	268 869	28 2. Loans
29 2e. Del cual: euros	6.5/3	244 425	4 843	239 581	29 2e. Of which: euro
30 IFM	6.5/4	213 896	4 847	209 050	30 MFIs
31 2e. Del cual: euros	6.5/5	190 721	4 843	185 877	31 2e. Of which: euro
32 Administraciones Públicas	6.5/6	449	-	449	32 General government
33 2e. Del cual: euros	6.5/7	444	-	444	33 2e. Of which: euro
34 Otros sectores residentes	6.5/8	59 370	-	59 370	34 Other resident sectors
35 2e. Del cual: euros	6.5/9	53 260	-	53 260	35 2e. Of which: euro
36 3. Valores representativos de deuda	6.5/10	113 107	12 986	100 120	36 3. Debt securities
37 3e. Del cual: euros	6.5/11	110 058	12 384	97 674	37 3e. Of which: euro
38 IFM	6.6/3	14 467	720	13 747	38 MFIs
39 3e. Euros	6.6/4	13 691	118	13 572	39 3e. Euro
40 Del cual: hasta dos años	-	271	-	271	40 Of which: up to 2 years
41 3x. Monedas distintas del euro.	-	175	-	175	41 3x. Other currencies
42 Del cual: hasta dos años	-	0	-	0	42 Of which: up to 2 years
43 Administraciones Públicas	6.6/6	69 080	5 578	63 502	43 General government
44 3e. Del cual: euros	6.6/7	68 759	5 578	63 181	44 3e. Of which: euro
45 Otros sectores residentes	6.6/8	29 559	6 688	22 871	45 Other resident sectors
46 3e. Del cual: euros	6.6/9	27 609	6 688	20 921	46 3e. Of which: euro

December 2023 data

EUR millions

6.A Balance sheet by institutional grouping

6. MONETARY FINANCIAL INSTITUTIONS
A) Balance sheet according to the euro area returns

6. INSTITUCIONES FINANCIERAS MONETARIAS
A) Balance según los estados de la zona del euro

6.A Balance. Detalle por instituciones

Datos referidos a Diciembre de 2023

Millones de euros

	Serie en cuadro y columna/ Time series in table and column	Instituciones financieras monetarias/ Monetary financial institutions	Banco de España	Otras instituciones financieras monetarias/ Other monetary financial institutions	
		A=B+C	(Capítulo 7/ Chapter 7)	(Capítulo 8/ Chapter 8)	
ACTIVO (continuación)			B	C	ASSETS (continued)
B. RESIDENTES EN OTROS PAÍSES DE LA ZONA DEL EURO(continuación)					B. OTHER EURO AREA COUNTRIES (continued)
47 4. Participaciones en Fondos de Inversión	6.5/12	1 090	-	1 090	47 4. Investment fund shares/units
48 Instituciones Financieras	-	1 090	-	1 090	48 Financial Institutions
49 5. Participaciones en el capital	6.5/14	39 187	1 195	37 992	49 5. Equity
50 IFM.	-	6 281	1 195	5 086	50 MFIs
51 Otros sectores residentes	-	32 906	-	32 906	51 Other resident sectors
52 C. RESTO DEL MUNDO	6.1/4	483 998	181 807	302 192	52 C. REST OF THE WORLD
53 2. Préstamos y créditos	6.7/3	195 468	4 432	191 035	53 2. Loans
54 2e. Del cual: euros	6.7/4	43 122	15	43 106	54 2e. Of which: euro
55 3. Valores representativos de deuda	6.7/5	215 773	177 258	38 515	55 3. Debt securities
56 3e. Del cual: euros	6.7/6	87 182	74 943	12 240	56 3e. Of which: euro
57 4. Participaciones en Fondos de Inversión	6.7/7	483	91	392	57 4. Investment fund shares/units
58 4e. Del cual: euros	-	...	-	...	58 3e. Of which: euro
59 5. Participaciones en el capital	6.7/8	72 274	25	72 249	59 5. Equity
60 5e. Del cual: euros	-	...	-	...	60 5e. Of which: euro
61 D. SIN CLASIFICAR	6.1/5	519 233	230 196	289 037	61 D. UNCLASSIFIED
62 1. Efectivo (todas las monedas)	6.1/10	7 787	1	7 786	62 1. Cash (all currencies)
63 1e. Del cual: euros	-	7 528	-	7 528	63 1e. Of which: euro
64 6. Activo fijo	6.1/11	34 226	323	33 903	64 6. Fixed assets
65 7. Otros activos	6.1/12	477 220	229 872	247 348	65 7. Remaining assets
66 7e. Del cual: euros	-	59 541	...	59 541	66 7e. Of which: euro
67 TOTAL ACTIVO.	6.1/1	3 970 540	956 178	3 014 362	67 TOTAL ASSETS
68 e Euros	6.1/13	3 117 665	618 851	2 498 813	68 e Euro
69 x Monedas distintas del euro	6.1/14	372 722	143 771	228 952	69 x Other currencies
70 s/c Sin clasificar	6.1/15	479 760	193 556	286 204	70 n/c Unclassified

December 2023 data

EUR millions

6.A Balance sheet by institutional grouping

6. MONETARY FINANCIAL INSTITUTIONS
A) Balance sheet according to the euro area returns

6. INSTITUCIONES FINANCIERAS MONETARIAS
A) Balance según los estados de la zona del euro

6.A Balance. Detalle por instituciones

Datos referidos a Diciembre de 2023

Millones de euros

	Serie en cuadro y columna/ Time series in table and column	Instituciones financieras monetarias/ Monetary financial institutions	Banco de España	Otras instituciones financieras monetarias/ Other monetary financial institutions	
		A=B+C	(Capítulo 7/ Chapter 7)	(Capítulo 8/ Chapter 8)	
PASIVO			B	C	LIABILITIES
1 A. RESIDENTES EN ESPAÑA	6.2/2	2 099 016	312 323	1 786 693	1 A. DOMESTIC
2 9. Depósitos	6.8/1	2 088 641	312 323	1 776 317	2 9. Deposits
3 9e. Del cual: euros	6.8/2	2 061 756	312 323	1 749 433	3 9e. Of which: euro
4 IFM	6.8/3	404 880	258 185	146 695	4 MFIs
5 9e. Del cual: euros	6.8/4	399 384	258 185	141 200	5 9e. Of which: euro
6 Administración Central	6.8/5	67 146	43 540	23 606	6 Central government
7 9e. Del cual: euros	-	67 013	43 540	23 473	7 9e. Of which: euro
8 Otras Administraciones Públicas	6.8/6	80 289	7 278	73 012	8 Other general government
9 9e. Depósitos en euros	6.8/9	80 281	7 278	73 003	9 9e. Deposits in euro
10 9.1e. A la vista	-	72 064	7 278	64 787	10 9.1e. Overnight
11 9.2e. A plazo	-	8 193	-	8 193	11 9.2e. With agreed maturity
12 Del cual: hasta dos años	-	7 743	-	7 743	12 Of which: up to two years
13 9.3e. Con preaviso	-	-	-	-	13 9.3e. Redeemable at notice
14 9.4e. Cesiones temporales	-	24	-	24	14 9.4e. Repos
15 9x. Depósitos en monedas distintas del euro	-	9	-	9	15 9x. Deposits in other currencies
16 9.1x. A la vista	-	4	-	4	16 9.1x. Overnight
17 9.2x. A plazo	-	5	-	5	17 9.2x. With agreed maturity
18 Del cual: hasta dos años	-	5	-	5	18 Of which: up to two years
19 9.3x. Con preaviso	-	-	-	-	19 9.3x. Redeemable at notice
20 9.4x. Cesiones temporales	-	-	-	-	20 9.4x. Repos
21 Otros sectores residentes	6.8/7	1 536 325	3 321	1 533 004	21 Other resident sectors
22 9e. Depósitos en euros	6.9/2	1 515 094	3 321	1 511 773	22 9e. Deposits in euro
23 9.1e. A la vista	6.9/3	1 181 564	3 321	1 178 243	23 9.1e. Overnight
24 9.2e. A plazo	6.9/4	319 887	-	319 887	24 9.2e. With agreed maturity
25 Del cual: hasta dos años	6.9/5	186 219	-	186 219	25 Of which: up to two years
26 9.3e. Con preaviso	6.9/6	139	-	139	26 9.3e. Redeemable at notice
27 9.4e. Cesiones temporales	6.9/7	13 504	-	13 504	27 9.4e. Repos
28 9x. Depósitos en monedas distintas del euro	6.9/8	21 231	-	21 231	28 9x. Deposits in other currencies
29 9.1x. A la vista	6.9/9	15 273	-	15 273	29 9.1x. Overnight
30 9.2x. A plazo	6.9/10	5 957	-	5 957	30 9.2x. With agreed maturity
31 Del cual: hasta dos años	6.9/11	5 117	-	5 117	31 Of which: up to two years
32 9.3x. Con preaviso	6.9/12	-	-	-	32 9.3x. Redeemable at notice
33 9.4x. Cesiones temporales	6.9/13	0	-	0	33 9.4x. Repos
34 10. Participaciones de los fondos del mercado monetario	-	10 376	-	10 376	34 10. Money market fund shares/units
35 B. RESIDENTES EN OTROS PAÍSES DE LA ZONA DEL EURO	6.2/3	707 679	395 034	312 645	35 B. OTHER EURO AREA COUNTRIES
36 9. Depósitos	6.10/1	707 644	395 034	312 610	36 9. Deposits
37 9e. Del cual: euros	6.10/2	661 595	395 027	266 568	37 9e. Of which: euro
38 IFM	6.10/3	612 533	395 034	217 498	38 MFIs
39 9e. Del cual: euros	6.10/4	585 640	395 027	190 613	39 9e. Of which: euro
40 Administración Central	6.10/5	6 122	-	6 122	40 Central government
41 9e. Del cual: euros	-	5 423	-	5 423	41 9e. Of which: euro
42 Otras Administraciones Públicas	6.10/6	232	-	232	42 Other general government
43 9e. Depósitos en euros	6.10/9	232	-	232	43 9e. Deposits in euro
44 9.1e. A la vista	-	219	-	219	44 9.1e. Overnight
45 9.2e. A plazo	-	13	-	13	45 9.2e. With agreed maturity
46 Del cual: hasta dos años	-	13	-	13	46 Of which: up to two years
47 9.3e. Con preaviso	-	-	-	-	47 9.3e. Redeemable at notice
48 9.4e. Cesiones temporales	-	-	-	-	48 9.4e. Repos
49 9x. Depósitos en monedas distintas del euro	-	-	-	-	49 9x. Deposits in other currencies
50 9.1x. A la vista	-	-	-	-	50 9.1x. Overnight
51 9.2x. A plazo	-	-	-	-	51 9.2x. With agreed maturity
52 Del cual: hasta dos años	-	-	-	-	52 Of which: up to two years
53 9.3x. Con preaviso	-	-	-	-	53 9.3x. Redeemable at notice
54 9.4x. Cesiones temporales	-	-	-	-	54 9.4x. Repos

December 2023 data

6.A Balance sheet by institutional grouping

EUR millions

6. MONETARY FINANCIAL INSTITUTIONS
A) Balance sheet according to the euro area returns

6. INSTITUCIONES FINANCIERAS MONETARIAS
A) Balance según los estados de la zona del euro

6.A Balance. Detalle por instituciones

Datos referidos a Diciembre de 2023

Millones de euros

	Serie en cuadro y columna/ Time series in table and column	Instituciones financieras monetarias/ Monetary financial institutions	Banco de España	Otras instituciones financieras monetarias/ Other monetary financial institutions	
		A=B+C	(Capítulo 7/ Chapter 7)	(Capítulo 8/ Chapter 8)	
PASIVO (continuación)			B	C	LIABILITIES (continued)
B. RESIDENTES EN OTROS PAÍSES DE LA ZONA DEL EURO (continuación)					B. OTHER EURO AREA COUNTRIES (continued)
9. Depósitos (continuación)					9. Deposits (continued)
55 Otros sectores residentes	6.11/1	88 758	-	88 758	55 Other resident sectors
56 9e. Depósitos en euros	6.11/2	70 301	-	70 301	56 9e. Deposits in euro
57 9.1e. A la vista	6.11/3	13 883	-	13 883	57 9.1e. Overnight
58 9.2e. A plazo	6.11/4	35 107	-	35 107	58 9.2e. With agreed maturity
59 Del cual: hasta dos años	6.11/5	24 123	-	24 123	59 Of which: up to two years
60 9.3e. Con preaviso	6.11/6	139	-	139	60 9.3e. Redeemable at notice
61 9.4e. Cesiones temporales	6.11/7	20 919	-	20 919	61 9.4e. Repos
62 9x. Depósitos en monedas distintas del euro	6.11/8	18 458	-	18 458	62 9x. Deposits in other currencies
63 9.1x. A la vista	6.11/9	939	-	939	63 9.1x. Overnight
64 9.2x. A plazo	6.11/10	15 849	-	15 849	64 9.2x. With agreed maturity
65 Del cual: hasta dos años	6.11/11	7 726	-	7 726	65 Of which: up to two years
66 9.3x. Con preaviso	6.11/12	3	-	3	66 9.3x. Redeemable at notice
67 9.4x. Cesiones temporales	6.11/13	1 667	-	1 667	67 9.4x. Repos
68 10. Participaciones de los fondos del mercado monetario	-	35	-	35	68 10. Money market fund shares/units
69 C. RESTO DEL MUNDO	6.2/4	136 032	6 494	129 538	69 C. REST OF THE WORLD
70 9. Depósitos	6.12/1	135 941	6 494	129 447	70 9. Deposits
71 9e. Depósitos en euros	6.12/2	54 603	1 055	53 548	71 9e. Deposits in euro
72 A la vista, hasta dos años y con preaviso	-	31 467	-	31 467	72 Overnight, up to 2 years and redeemable at notice
73 A plazo mayor que dos años	-	5 527	-	5 527	73 With agreed maturity over 2 years
74 Cesiones temporales	-	16 554	-	16 554	74 Repos
75 9x. Depósitos en monedas distintas del euro	-	81 339	5 439	75 900	75 9x. Deposits in other currencies
76 A la vista, hasta dos años y con preaviso	-	45 737	5 439	40 298	76 Overnight, up to 2 years and redeemable at notice
77 A plazo mayor que dos años	-	7 832	-	7 832	77 With agreed maturity over 2 years
78 Cesiones temporales	-	27 770	-	27 770	78 Repos
79 10. Participaciones de los fondos del mercado monetario	-	90	-	90	79 10. Money market fund shares/units
80 D. SIN CLASIFICAR	6.2/5	1 027 814	242 327	785 486	80 D. UNCLASSIFIED
81 8. Billetes y monedas	6.2/6	175 840	175 840	-	81 8. Notes and coins
82 11. Valores representativos de deuda	6.2/9	321 925	-	321 925	82 11. Debt securities issued
83 11e. Euros	6.12/10	248 551	-	248 551	83 11e. In euro
84 Del cual: hasta dos años	-	31 338	-	31 338	84 Of which: up to 2 years
85 11x. En monedas distintas del euro	-	73 374	-	73 374	85 11x. In other currencies
86 Del cual: hasta dos años	-	12 690	-	12 690	86 Of which: up to 2 years
87 13. Capital y reservas	6.2/10	308 170	48 417	259 753	87 13. Capital and reserves
88 14. Otros pasivos	6.2/11	221 879	18 070	203 809	88 14. Remaining liabilities
89 14e. Del cual: euros	-	56 226	-	56 226	89 14e. Of which: euro
90 TOTAL PASIVOS	6.2/1	3 970 541	956 179	3 014 362	90 TOTAL LIABILITIES
91 e Euros	6.2/12	3 258 571	884 245	2 374 325	91 e Euro
92 x Monedas distintas del euro	6.2/13	247 253	19 994	227 259	92 x Other currencies
93 s/c Sin clasificar	6.2/14	464 717	51 939	412 778	93 n/c Unclassified

December 2023 data

EUR millions

6.A Balance sheet by institutional grouping

6. MONETARY FINANCIAL INSTITUTIONS
A) Balance sheet according to the euro area returns

6. INSTITUCIONES FINANCIERAS MONETARIAS
A) Balance según los estados de la zona del euro

6.1 Activo: resumen

mm de euros

	Total	Por residencia				Por instrumentos							Por monedas		
		Resi- dentes en España (a)	Resi- dentes en otros países de zona euro (b)	Resto del mundo (c)	Rúbri- cas no clasif. por re- siden- cia del emisor	Présta- mos y crédi- tos (a)	Valores repre- sentati- vos de deuda (a)	Participa- ciones en Fondos de Inversión (d)	Participa- ciones en el capital (e)	Efec- tivo	Activo fijo	Otros activos no cla- sifica- dos	Euros	Monedas distin- tas del euro	Sin clasi- ficar
		2	3	4	5=10a12	6	7	8	9	10	11	12	13	14	15
17	3 418,3	2 498,5	227,3	274,9	417,6	1 954,1	842,4	2,4	201,8	8,1	38,7	370,8	2 843,6	164,1	410,7
18	3 393,8	2 403,2	251,9	305,7	433,0	1 914,5	861,0	2,1	183,2	8,7	35,0	389,3	2 766,0	196,0	431,8
19	3 396,7	2 306,1	289,5	335,5	465,6	1 892,2	838,9	3,0	197,1	9,4	41,3	414,9	2 713,4	220,3	463,0
20	3 886,1	2 755,1	311,0	353,2	466,9	2 212,7	1 016,0	3,4	187,2	8,7	40,4	417,8	3 202,2	238,1	445,9
21	4 181,0	2 964,5	321,2	420,2	475,2	2 418,4	1 095,7	2,5	189,4	8,3	36,7	430,2	3 411,1	323,0	446,9
22	4 045,7	2 696,8	363,3	456,7	528,9	2 171,3	1 162,6	2,5	180,6	7,8	35,3	485,9	3 216,6	348,8	480,3
22 Jul	4 345,9	3 024,9	345,6	456,0	519,4	2 467,1	1 173,3	2,8	183,2	7,8	35,5	476,1	3 509,6	359,2	477,0
Ago	4 334,4	3 000,9	345,5	452,2	535,7	2 445,6	1 167,2	2,6	183,3	8,0	35,4	492,4	3 494,2	355,4	484,8
Sep	4 370,2	2 999,2	354,2	461,1	555,6	2 457,6	1 173,9	2,6	180,6	7,7	35,2	512,7	3 510,6	363,0	496,6
Oct	4 348,1	2 986,8	359,8	455,5	546,1	2 446,9	1 170,3	2,5	182,4	7,7	35,1	503,2	3 496,5	357,9	493,8
Nov	4 273,2	2 916,1	366,9	454,3	536,0	2 378,0	1 174,5	2,5	182,3	7,5	35,2	493,3	3 433,3	350,7	489,2
Dic	4 045,7	2 696,8	363,3	456,7	528,9	2 171,3	1 162,6	2,5	180,6	7,8	35,3	485,9	3 216,6	348,8	480,3
23 Ene	4 008,7	2 681,2	365,1	449,0	513,4	2 152,4	1 158,3	2,2	182,4	7,5	35,0	471,0	3 202,7	336,2	469,8
Feb	4 004,8	2 659,5	362,1	456,7	526,5	2 116,7	1 175,0	2,2	184,6	7,1	34,9	484,5	3 180,9	343,3	480,6
Mar	3 996,8	2 649,7	375,2	454,0	517,9	2 103,6	1 186,2	2,2	186,9	7,6	34,9	475,3	3 179,8	344,1	472,9
Abr	3 992,9	2 627,9	390,2	448,5	526,2	2 091,2	1 183,1	2,2	190,2	7,3	34,9	484,0	3 173,3	339,1	480,4
May	4 027,5	2 658,3	388,1	455,8	525,4	2 134,4	1 177,1	2,2	188,6	7,4	34,7	483,2	3 201,0	347,8	478,7
Jun	3 972,2	2 580,9	404,8	459,3	527,2	2 071,7	1 182,4	2,1	188,9	7,5	34,6	485,0	3 141,5	348,4	482,3
Jul	3 950,0	2 560,1	407,3	454,7	528,0	2 060,4	1 170,2	2,1	189,3	7,6	34,5	485,8	3 126,1	341,1	482,8
Ago	3 931,6	2 546,2	399,4	458,4	527,6	2 041,8	1 170,3	2,2	189,8	7,7	34,4	485,5	3 105,4	344,3	481,9
Sep	3 961,8	2 551,6	403,9	469,5	537,0	2 060,2	1 173,5	2,3	189,0	7,4	34,2	495,4	3 113,1	361,6	487,2
Oct	3 946,9	2 537,8	405,9	468,3	534,9	2 058,7	1 162,6	2,4	188,4	7,7	34,1	493,2	3 095,0	366,5	485,4
Nov	4 004,9	2 590,8	418,1	470,7	525,3	2 121,6	1 165,4	2,4	190,3	7,5	34,1	483,7	3 155,3	369,2	480,4
Dic	P 3 970,5	2 540,2	427,1	484,0	519,2	2 092,6	1 163,8	2,4	192,6	7,8	34,2	477,2	3 114,4	376,4	479,8

Véanse notas al final del capítulo

6. INSTITUCIONES FINANCIERAS MONETARIAS
A) Balance según los estados de la zona del euro

6.2 Pasivo: resumen

mm de euros

	Total	Por residencia				Por instrumentos						Por monedas		
		Resi- dentes en España	Resi- dentes en otros países de la zona euro (b)	Resto del mundo (a)	Rúbri- cas no clasi- ficadas por re- siden- cia del tenedor (a)	Bille- tes y mone- das	Depósi- tos	Participa- ciones en fon- dos del mercado moneta- rio	Valores repre- sentati- vos de deuda emitidos	Capital y reser- vas	Otros pasivos no cla- sifica- dos	Euros	Monedas distin- tas del euro	Sin clasi- ficar
		2	3	4	5=6+9a12	6	7	8	9	10	11	12	13	14
17	3 418,1	1 869,8	539,5	113,4	895,4	139,7	2 515,6	7,1	227,5	325,8	202,3	2 834,3	109,4	474,4
18	3 393,8	1 849,3	553,6	118,2	872,7	147,0	2 514,3	6,8	230,0	308,3	187,4	2 811,9	128,2	453,7
19	3 396,7	1 828,3	557,1	103,8	907,5	147,3	2 485,5	3,8	247,2	314,5	198,4	2 791,2	140,0	465,5
20	3 886,1	2 227,3	648,8	96,1	914,0	162,3	2 967,6	4,6	249,4	308,1	194,1	3 295,0	138,5	452,6
21	4 181,0	2 457,9	670,0	101,0	952,1	174,4	3 224,5	4,5	269,5	308,7	199,4	3 545,1	180,7	455,2
22	4 045,7	2 191,4	735,2	118,9	1 000,2	177,6	3 040,2	5,2	281,1	306,7	234,8	3 358,6	215,5	471,6
22 Jul	4 345,9	2 529,0	715,3	110,4	991,1	180,7	3 350,5	4,2	261,3	311,2	237,9	3 650,9	209,8	485,2
Ago	4 334,4	2 519,8	715,2	107,9	991,4	178,0	3 338,7	4,3	263,5	310,6	239,3	3 641,1	214,8	478,6
Sep	4 370,2	2 518,6	710,9	118,0	1 022,7	176,9	3 343,2	4,2	274,0	310,7	261,1	3 653,9	222,5	493,8
Oct	4 348,1	2 503,0	718,0	113,6	1 013,5	176,6	3 329,4	5,2	275,3	309,6	252,1	3 632,8	226,8	488,6
Nov	4 273,2	2 421,9	717,8	124,0	1 009,6	176,1	3 258,5	5,1	281,0	306,7	245,7	3 565,5	223,6	484,1
Dic	4 045,7	2 191,4	735,2	118,9	1 000,2	177,6	3 040,2	5,2	281,1	306,7	234,8	3 358,6	215,5	471,6
23 Ene	4 008,7	2 155,4	727,6	116,1	1 009,6	174,5	2 993,8	5,3	289,7	307,2	238,1	3 318,7	211,7	478,2
Feb	4 004,8	2 146,9	723,1	121,8	1 013,0	174,1	2 986,3	5,4	293,8	306,6	238,6	3 306,3	225,0	473,5
Mar	3 996,8	2 137,3	736,1	120,6	1 002,7	174,5	2 988,2	5,9	291,2	303,8	233,2	3 317,8	211,2	467,8
Abr	3 992,9	2 137,3	731,0	123,4	1 001,2	175,3	2 985,4	6,2	292,6	304,2	229,2	3 313,0	215,8	464,2
May	4 027,5	2 159,7	726,2	125,9	1 015,8	175,3	3 005,2	6,6	300,8	305,7	234,0	3 330,5	227,3	469,7
Jun	3 972,2	2 090,3	715,7	132,0	1 034,2	175,6	2 930,8	7,1	305,3	305,2	248,1	3 263,7	225,7	482,8
Jul	3 950,0	2 071,7	714,9	127,9	1 035,5	175,9	2 907,0	7,6	307,1	305,6	246,8	3 245,2	223,7	481,2
Ago	3 931,6	2 074,3	702,8	128,0	1 026,4	175,2	2 897,3	7,9	311,3	307,3	232,7	3 234,4	227,7	469,6
Sep	3 961,8	2 092,3	695,6	137,8	1 036,2	174,7	2 917,3	8,3	315,7	305,2	240,6	3 249,7	240,0	472,1
Oct	3 946,9	2 091,8	687,9	130,9	1 036,3	174,3	2 901,4	9,3	318,1	306,0	237,9	3 235,5	238,5	472,8
Nov	4 004,9	2 144,3	676,5	145,2	1 038,9	173,8	2 955,9	10,0	326,8	305,2	233,0	3 287,4	247,6	469,9
Dic	P 3 970,5	2 099,0	707,7	136,0	1 027,8	175,8	2 932,2	10,5	321,9	308,2	221,9	3 258,6	247,2	464,7

Véanse notas al final del capítulo

6. INSTITUCIONES FINANCIERAS MONETARIAS
A) Balance según los estados de la zona del euro

6.3 Activo. Residentes en España

mm de euros

	Total	Préstamos y créditos								Valores representativos de deuda		Participaciones en Fondos de Inversión (b)	Participaciones en el capital (c)
		Del cual		IFM total	Del cual		AAPP total	Del cual		Del cual			
		Total	Euros		Euros	Euros		Otros sectores residentes total	Euros	Total (a)	Euros		
				1=2+10+12+13			2=4+6+8						
17	2 498,5	1 745,2	1 724,4	442,8	435,9	78,1	78,1	1 224,3	1 210,4	663,7	663,5	0,8	88,8
18	2 403,2	1 664,9	1 645,1	419,3	413,3	69,0	68,9	1 176,6	1 162,9	663,9	663,8	0,6	73,9
19	2 306,1	1 589,9	1 569,5	363,8	356,5	66,9	66,9	1 159,2	1 146,0	636,4	636,2	0,6	79,3
20	2 755,1	1 900,5	1 883,0	625,8	619,3	77,3	77,3	1 197,4	1 186,5	779,1	779,0	2,2	73,3
21	2 964,5	2 055,5	2 036,9	779,3	772,2	81,6	81,6	1 194,7	1 183,2	829,9	829,8	0,9	78,1
22	2 696,8	1 762,1	1 742,7	492,4	484,1	82,0	82,0	1 187,6	1 176,6	856,8	856,7	0,8	77,2
22 Jul	3 024,9	2 079,4	2 057,2	791,4	781,8	86,2	86,2	1 201,7	1 189,2	865,9	865,7	0,7	78,9
Ago	3 000,9	2 061,4	2 038,6	781,4	771,6	84,9	84,9	1 195,1	1 182,0	859,9	859,8	0,8	78,9
Sep	2 999,2	2 059,0	2 037,3	781,2	772,6	84,1	84,1	1 193,7	1 180,5	861,9	861,7	0,8	77,6
Oct	2 986,8	2 052,3	2 028,9	775,3	764,7	83,4	83,4	1 193,6	1 180,8	855,8	855,6	0,7	78,0
Nov	2 916,1	1 976,5	1 954,1	690,3	680,3	84,0	84,0	1 202,2	1 189,9	860,4	860,3	0,7	78,5
Dic	2 696,8	1 762,1	1 742,7	492,4	484,1	82,0	82,0	1 187,6	1 176,6	856,8	856,7	0,8	77,2
23 Ene	2 681,2	1 753,8	1 735,3	498,4	490,2	80,4	80,4	1 175,0	1 164,7	848,7	848,5	0,8	77,9
Feb	2 659,5	1 727,0	1 711,1	475,3	469,9	80,5	80,5	1 171,2	1 160,6	853,0	852,9	0,8	78,7
Mar	2 649,7	1 705,5	1 690,1	448,2	442,9	83,1	83,1	1 174,2	1 164,1	863,2	863,1	0,8	80,2
Abr	2 627,9	1 687,3	1 673,0	433,4	429,1	82,3	82,3	1 171,6	1 161,5	857,9	857,8	0,8	81,9
May	2 658,3	1 724,3	1 709,2	476,5	471,1	83,9	83,9	1 163,9	1 154,2	851,4	851,3	0,8	81,8
Jun	2 580,9	1 643,4	1 629,3	381,2	376,7	85,9	85,9	1 176,3	1 166,8	855,3	855,1	0,8	81,5
Jul	2 560,1	1 637,0	1 623,0	389,6	385,0	81,8	81,8	1 165,6	1 156,1	841,3	841,2	0,8	81,0
Ago	2 546,2	1 623,5	1 609,4	387,6	383,7	81,0	81,0	1 154,9	1 144,7	840,9	840,7	0,8	81,0
Sep	2 551,6	1 624,4	1 609,3	389,5	384,3	80,7	80,7	1 154,2	1 144,3	845,1	845,0	0,8	81,2
Oct	2 537,8	1 623,3	1 608,5	395,8	390,8	78,5	78,5	1 148,9	1 139,2	832,8	832,7	0,8	80,9
Nov	2 590,8	1 670,2	1 655,7	435,0	430,0	78,0	78,0	1 157,2	1 147,7	838,1	838,0	0,8	81,6
Dic	P 2 540,2	1 623,4	1 608,7	396,4	391,0	79,1	79,1	1 147,9	1 138,6	834,9	834,7	0,9	81,1

Véanse notas al final del capítulo

6. INSTITUCIONES FINANCIERAS MONETARIAS
A) Balance según los estados de la zona del euro

6.4 Activo. Residentes en España:
detalle de valores representativos de deuda

mm de euros

	Total	Del cual		IFM			AAPP		Otros sectores residentes	
		Euros	Total	Del cual		Total	Del cual		Total	Del cual
				Euros	Hasta dos años		Euros	Euros		
17	663,7	663,5	32,8	32,8	2,6	430,7	430,5	200,3	200,3	
18	663,9	663,8	29,1	29,1	1,8	446,8	446,7	188,0	187,9	
19	636,4	636,2	30,8	30,8	1,3	423,9	423,8	181,6	181,5	
20	779,1	779,0	34,0	34,0	1,0	543,2	543,1	201,9	201,9	
21	829,9	829,8	34,6	34,6	0,8	638,1	638,0	157,2	157,2	
22	856,8	856,7	35,8	35,8	0,2	675,9	675,8	145,2	145,1	
22 Jul	865,9	865,7	34,8	34,8	0,4	679,2	679,1	151,8	151,8	
Ago	859,9	859,8	34,1	34,1	0,4	675,2	675,1	150,5	150,5	
Sep	861,9	861,7	34,9	34,9	0,2	679,7	679,6	147,3	147,2	
Oct	855,8	855,6	35,4	35,4	0,2	673,9	673,8	146,5	146,5	
Nov	860,4	860,3	35,8	35,8	0,1	678,0	677,9	146,7	146,6	
Dic	856,8	856,7	35,8	35,8	0,2	675,9	675,8	145,2	145,1	
23 Ene	848,7	848,5	36,6	36,6	0,2	668,9	668,8	143,1	143,1	
Feb	853,0	852,9	37,2	37,2	0,3	674,5	674,4	141,3	141,3	
Mar	863,2	863,1	38,5	38,5	0,2	681,7	681,6	143,1	143,0	
Abr	857,9	857,8	38,5	38,5	0,2	677,3	677,2	142,2	142,1	
May	851,4	851,3	39,6	39,6	0,2	671,2	671,1	140,6	140,5	
Jun	855,3	855,1	40,2	40,2	0,2	673,6	673,5	141,4	141,4	
Jul	841,3	841,2	40,3	40,3	0,4	661,1	661,0	139,9	139,8	
Ago	840,9	840,7	40,5	40,5	0,5	661,4	661,3	138,9	138,9	
Sep	845,1	845,0	40,6	40,6	0,5	667,8	667,7	136,7	136,7	
Oct	832,8	832,7	40,4	40,4	0,5	656,8	656,8	135,6	135,6	
Nov	838,1	838,0	41,0	41,0	0,6	657,3	657,3	139,8	139,7	
Dic	P 834,9	834,7	40,3	40,4	0,3	656,2	656,1	138,4	138,3	

6. INSTITUCIONES FINANCIERAS MONETARIAS
A) Balance según los estados de la zona del euro

6.5 Activo. Residentes en otros países de la zona euro

mm de euros

	Total	Préstamos y créditos								Valores representativos de deuda		Participaciones en Fondos de Inversión (b)	Participaciones en el capital (c)
		Del cual		IFM total	Del cual		AAPP total	Del cual		Del cual			
		Total	Euros		Euros	Euros		Otros sectores residentes total	Euros	Total (a)	Euros		
				1=2+10+			2=4+6+8						
17	227,3	113,9	102,2	77,2	71,0	0,1	0,1	36,7	31,1	75,8	74,9	0,7	37,0
18	251,9	133,1	117,6	93,5	82,5	0,1	0,1	39,6	35,0	85,0	80,2	0,6	33,1
19	289,5	166,3	150,8	114,2	103,4	0,2	0,2	51,9	47,2	86,0	81,3	0,4	36,9
20	311,0	166,9	150,7	119,4	107,4	0,2	0,2	47,3	43,0	99,6	96,2	0,6	43,9
21	321,2	186,9	163,5	131,3	112,7	0,3	0,3	55,2	50,5	90,4	85,8	0,9	43,0
22	363,3	220,8	198,1	158,2	140,4	0,5	0,5	62,1	57,2	105,8	102,6	0,9	35,8
22 Jul	345,6	200,6	177,8	144,9	127,4	0,7	0,7	55,0	49,7	108,0	103,4	0,8	36,2
<i>Ago</i>	345,5	203,4	180,9	147,1	129,9	0,5	0,5	55,8	50,5	105,3	101,2	0,8	36,0
<i>Sep</i>	354,2	211,6	188,4	154,2	136,3	0,4	0,4	57,0	51,7	107,1	103,0	0,8	34,8
<i>Oct</i>	359,8	212,0	190,3	151,2	135,1	0,5	0,5	60,3	54,8	111,5	107,6	0,8	35,6
<i>Nov</i>	366,9	217,3	195,6	154,0	137,6	0,5	0,5	62,9	57,5	113,0	109,5	0,8	35,8
<i>Dic</i>	363,3	220,8	198,1	158,2	140,4	0,5	0,5	62,1	57,2	105,8	102,6	0,9	35,8
23 Ene	365,1	219,4	199,2	162,9	147,6	0,4	0,4	56,1	51,2	108,3	105,4	0,9	36,5
<i>Feb</i>	362,1	213,5	193,4	160,4	145,4	0,5	0,5	52,7	47,6	111,5	108,6	0,9	36,3
<i>Mar</i>	375,2	226,6	205,3	171,2	155,0	0,5	0,5	54,9	49,8	110,7	107,9	0,9	37,0
<i>Abr</i>	390,2	236,2	214,3	184,1	167,6	0,4	0,4	51,6	46,3	114,1	111,6	0,9	39,0
<i>May</i>	388,1	238,3	216,2	185,6	168,8	0,4	0,4	52,2	46,9	112,0	109,4	0,8	36,9
<i>Jun</i>	404,8	254,8	230,6	197,3	178,5	0,4	0,4	57,1	51,6	112,2	109,5	0,9	36,9
<i>Jul</i>	407,3	255,4	233,7	200,4	184,5	0,5	0,5	54,5	48,8	113,8	110,9	0,9	37,2
<i>Ago</i>	399,4	248,1	225,4	194,6	177,8	0,5	0,5	53,0	47,2	112,7	109,8	0,9	37,7
<i>Sep</i>	403,9	256,5	230,6	200,8	181,3	0,5	0,5	55,3	48,8	109,3	106,4	1,0	37,0
<i>Oct</i>	405,9	256,9	231,9	201,1	182,3	0,5	0,5	55,3	49,1	110,9	107,8	1,0	37,1
<i>Nov</i>	418,1	268,2	240,1	210,8	188,8	0,5	0,5	56,9	50,8	110,9	107,9	1,0	37,9
<i>Dic</i>	P 427,1	273,7	244,4	213,9	190,7	0,4	0,4	59,4	53,3	113,1	110,1	1,1	39,2

Véanse notas al final del capítulo

6. INSTITUCIONES FINANCIERAS MONETARIAS
A) Balance según los estados de la zona del euro

6.6 Activo. Residentes en otros países de la zona euro: detalle de valores representativos de deuda

mm de euros

	Total	Del cual		IFM			AAPP		Otros sectores residentes		
		Euros	Total	Del cual		Total	Del cual		Total	Del cual	
				Euros	Hasta dos años		Euros	Euros		Total	Euros
17	75,8	74,9	5,4	5,1	0,4	60,6	60,4	9,8	9,3		
18	85,0	80,2	4,8	3,6	0,1	63,2	63,0	17,1	13,6		
19	86,0	81,3	7,1	5,7	0,2	59,4	59,1	19,5	16,5		
20	99,6	96,2	8,1	7,0	0,2	69,4	69,0	22,1	20,2		
21	90,4	85,8	10,1	8,6	0,9	56,3	55,6	24,0	21,6		
22	105,8	102,6	11,0	10,2	0,2	67,6	67,3	27,2	25,1		
22 Jul	108,0	103,4	11,5	9,8	0,7	70,6	70,2	25,8	23,4		
<i>Ago</i>	105,3	101,2	10,8	9,5	0,5	68,6	68,1	26,0	23,6		
<i>Sep</i>	107,1	103,0	10,9	9,9	0,2	69,9	69,4	26,2	23,7		
<i>Oct</i>	111,5	107,6	11,0	10,0	0,2	74,3	73,8	26,2	23,8		
<i>Nov</i>	113,0	109,5	12,0	11,1	-0,1	73,9	73,6	27,0	24,8		
<i>Dic</i>	105,8	102,6	11,0	10,2	0,2	67,6	67,3	27,2	25,1		
23 Ene	108,3	105,4	11,3	10,8	0,2	69,7	69,4	27,3	25,2		
<i>Feb</i>	111,5	108,6	12,0	11,6	0,1	72,3	71,9	27,2	25,1		
<i>Mar</i>	110,7	107,9	12,1	11,8	0,2	70,6	70,2	28,0	25,9		
<i>Abr</i>	114,1	111,6	12,2	11,8	0,3	74,6	74,3	27,4	25,5		
<i>May</i>	112,0	109,4	12,9	12,5	0,3	71,8	71,5	27,3	25,4		
<i>Jun</i>	112,2	109,5	13,4	12,9	0,2	70,8	70,5	28,0	26,1		
<i>Jul</i>	113,8	110,9	13,7	13,1	0,3	72,0	71,7	28,1	26,2		
<i>Ago</i>	112,7	109,8	13,8	13,1	0,3	71,1	70,8	27,8	26,0		
<i>Sep</i>	109,3	106,4	13,9	13,2	0,2	67,6	67,3	27,8	25,9		
<i>Oct</i>	110,9	107,8	13,6	12,9	0,2	69,2	68,9	28,1	26,1		
<i>Nov</i>	110,9	107,9	13,9	13,2	0,3	68,3	68,0	28,7	26,7		
<i>Dic</i>	P 113,1	110,1	14,5	13,7	0,3	69,1	68,8	29,6	27,6		

6. INSTITUCIONES FINANCIERAS MONETARIAS
A) Balance según los estados de la zona del euro

6.7 Activo. Resto del mundo

mm de euros

	Total 1=3+5+7	Del cual		Préstamos y créditos		Valores representativos de deuda		Participaciones en Fondos de Inversión (a) 7	Participaciones en el capital (b) 8	
		Euros 2	Total 3	Del cual		Total 5	Del cual			
				Euros 4	Euros 6		Euros 7			
17	274,9	86,5	95,0	34,2	102,8	52,3	0,9	76,1		
18	305,7	93,9	116,4	35,9	112,1	58,0	0,9	76,3		
19	335,5	97,8	136,0	36,6	116,6	61,2	2,0	80,9		
20	353,2	109,3	145,4	36,1	137,3	73,2	0,6	69,9		
21	420,2	119,8	176,0	37,9	175,3	81,9	0,7	68,2		
22	456,7	124,8	188,4	37,4	199,9	87,4	0,9	67,5		
22 Jul	456,0	123,1	187,1	37,0	199,5	86,1	1,3	68,0		
Ago	452,2	123,9	180,8	37,8	202,0	86,1	1,0	68,3		
Sep	461,1	126,3	187,0	39,9	205,0	86,4	1,1	68,1		
Oct	455,5	123,2	182,7	37,6	203,0	85,6	1,0	68,8		
Nov	454,3	126,8	184,2	40,0	201,1	86,8	0,9	68,0		
Dic	456,7	124,8	188,4	37,4	199,9	87,4	0,9	67,5		
23 Ene	449,0	127,3	179,2	39,2	201,3	88,1	0,6	67,9		
Feb	456,7	127,7	176,1	39,0	210,5	88,7	0,5	69,5		
Mar	454,0	125,7	171,4	37,3	212,3	88,5	0,6	69,7		
Abr	448,5	124,8	167,8	37,1	211,0	87,6	0,5	69,2		
May	455,8	124,9	171,8	36,3	213,6	88,7	0,6	69,8		
Jun	459,3	127,3	173,5	37,8	214,9	89,5	0,4	70,4		
Jul	454,7	126,9	168,1	37,3	215,1	89,6	0,4	71,1		
Ago	458,4	129,3	170,3	39,6	216,8	89,6	0,4	71,0		
Sep	469,5	128,1	179,2	38,9	219,1	89,3	0,4	70,6		
Oct	468,3	122,3	178,6	36,2	218,8	86,1	0,5	70,3		
Nov	470,7	123,3	183,1	38,8	216,4	84,5	0,5	70,7		
Dic	484,0	128,1	195,5	43,1	215,8	84,9	0,5	72,3		

6. INSTITUCIONES FINANCIERAS MONETARIAS
A) Balance según los estados de la zona del euro

6.8 Pasivo. Depósitos de los residentes en España: por sectores y por instrumentos de los depósitos de las Otras Administraciones Públicas

mm de euros

	Por sectores							Otras Administraciones Públicas: por instrumentos								
	Total 1=3+5a7	Del cual		IFM		AAPP		Otros sectores residentes 7	Del cual		A la vista 10	Del cual		Con preaviso 13	Cesiones temporales 14	
		Euros 2	Total 3	Del cual		Adminis- tración Central 5	Otras Admi- nistraciones Públicas 6=8		Total 8=10+11+ +13+14	Euros 9		A plazo total 11	Hasta dos años 12			
				Euros 4	Euros 6								Euros 11			Euros 12
17	1 862,8	1 838,2	443,6	436,4	36,4	47,6	1 335,3	47,6	47,6	41,8	5,7	4,9	-	0,1		
18	1 842,6	1 821,6	419,2	413,7	34,4	56,4	1 332,6	56,4	56,4	51,6	4,8	4,1	-	0,1		
19	1 824,6	1 800,2	364,6	358,0	29,5	54,4	1 376,0	54,4	54,4	50,3	4,1	3,6	-	0,1		
20	2 222,8	2 196,5	625,1	619,8	30,7	67,6	1 499,3	67,6	67,6	64,7	2,8	2,4	-	0,1		
21	2 453,5	2 426,6	777,4	773,4	47,3	85,4	1 543,5	85,4	85,4	82,1	3,1	1,9	-	0,2		
22	2 186,2	2 159,3	493,0	487,8	68,1	79,3	1 545,8	79,3	79,2	71,9	7,3	5,7	-	0,0		
22 Jul	2 524,8	2 497,6	787,2	781,8	100,9	81,2	1 555,5	81,2	81,2	75,5	5,7	2,8	-	0,1		
Ago	2 515,6	2 488,4	779,7	774,0	97,9	85,6	1 552,5	85,6	85,6	80,0	5,5	2,6	-	0,1		
Sep	2 514,4	2 488,4	782,0	777,0	102,2	82,7	1 547,6	82,7	82,7	76,0	6,6	3,8	-	0,1		
Oct	2 497,9	2 470,4	775,6	768,8	105,4	85,1	1 531,8	85,1	85,1	78,2	6,9	4,3	-	0,0		
Nov	2 416,8	2 389,0	689,4	682,8	89,2	98,7	1 539,6	98,7	98,6	89,8	8,8	6,5	-	0,0		
Dic	2 186,2	2 159,3	493,0	487,8	68,1	79,3	1 545,8	79,3	79,2	71,9	7,3	5,7	-	0,0		
23 Ene	2 150,1	2 123,4	500,3	495,1	55,6	74,9	1 519,3	74,9	74,9	67,3	7,5	6,0	-	0,0		
Feb	2 141,6	2 117,0	478,6	473,6	88,2	75,8	1 499,0	75,8	75,8	68,2	7,5	6,2	-	0,0		
Mar	2 131,5	2 105,6	453,8	448,6	96,8	78,2	1 502,8	78,2	78,2	69,2	9,0	8,0	-	0,0		
Abr	2 131,1	2 106,8	438,7	434,4	121,6	77,1	1 493,7	77,1	77,1	68,0	9,1	8,2	-	0,0		
May	2 153,2	2 127,1	484,5	478,8	98,1	76,8	1 493,7	76,8	76,7	67,0	9,7	8,9	-	0,0		
Jun	2 083,3	2 058,3	390,2	385,3	95,1	86,1	1 511,9	86,1	86,1	76,6	9,4	8,7	-	0,0		
Jul	2 064,2	2 039,3	397,8	392,9	82,7	89,0	1 494,6	89,0	89,0	79,2	9,9	9,3	-	0,0		
Ago	2 066,6	2 042,6	394,4	390,2	88,8	90,8	1 492,6	90,8	90,7	79,9	10,8	10,3	-	0,0		
Sep	2 084,0	2 059,9	396,7	391,2	95,9	90,2	1 501,2	90,2	90,2	79,2	10,9	10,4	-	0,0		
Oct	2 082,6	2 058,7	403,6	398,2	105,1	88,3	1 485,6	88,3	88,3	77,5	10,8	10,3	-	0,0		
Nov	2 134,4	2 109,6	443,0	437,6	83,9	102,1	1 505,3	102,1	102,1	93,2	8,9	8,4	-	0,0		
Dic	2 088,6	2 061,8	404,9	399,4	67,1	80,3	1 536,3	80,3	80,3	72,1	8,2	7,7	-	0,0		

6. INSTITUCIONES FINANCIERAS MONETARIAS
A) Balance según los estados de la zona del euro

6.9 Pasivo. Depósitos de los residentes en España: detalle de otros sectores residentes

mm de euros

	Total	Depósitos en euros						Depósitos en monedas distintas del euro					
		Total	A la vista	Del cual		Con preaviso	Cesiones temporales	Total	A la vista	Del cual		Con preaviso	Cesiones temporales
				A plazo total	Hasta dos años					A plazo total	Hasta dos años		
1=2+8	2=3+4+6+7	3	4	5	6	7	8=9+10+12+13	9	10	11	12	13	
17	1 335,3	1 317,8	848,3	441,6	218,6	0,1	27,8	17,5	11,0	6,4	4,7	-	-
18	1 332,6	1 317,2	922,1	372,4	177,8	0,1	22,6	15,4	10,0	5,4	5,0	-	-
19	1 376,0	1 358,4	1 010,4	329,1	150,0	0,3	18,5	17,7	12,7	5,0	4,6	-	-
20	1 499,3	1 478,4	1 150,2	307,1	121,4	0,1	20,9	21,0	16,6	4,4	4,1	-	-
21	1 543,5	1 520,7	1 250,2	250,2	86,9	0,1	20,1	22,8	19,1	3,7	2,9	-	-
22	1 545,8	1 524,2	1 281,2	231,3	86,7	0,1	11,7	21,6	16,1	5,4	4,5	-	0,0
22 Jul	1 555,5	1 533,8	1 291,1	228,9	75,0	0,1	13,7	21,7	16,7	5,0	4,1	-	0,0
Ago	1 552,5	1 531,1	1 291,6	227,4	75,5	0,1	12,0	21,4	16,3	5,1	4,4	-	0,0
Sep	1 547,6	1 526,6	1 284,1	227,8	78,6	0,1	14,6	21,0	16,1	4,9	4,1	-	0,0
Oct	1 531,8	1 511,2	1 268,2	229,0	81,7	0,1	13,9	20,6	15,6	5,0	4,1	-	0,0
Nov	1 539,6	1 518,5	1 272,2	230,4	82,3	0,1	15,7	21,1	16,3	4,8	4,0	-	0,0
Dic	1 545,8	1 524,2	1 281,2	231,3	86,7	0,1	11,7	21,6	16,1	5,4	4,5	-	0,0
23 Ene	1 519,3	1 497,9	1 253,4	229,9	87,9	0,1	14,5	21,4	16,0	5,4	4,5	-	0,0
Feb	1 499,0	1 479,5	1 235,7	230,4	89,9	0,1	13,2	19,5	14,0	5,5	4,9	-	0,0
Mar	1 502,8	1 482,2	1 229,4	240,9	100,0	0,1	11,8	20,6	14,3	6,3	5,6	-	0,0
Abr	1 493,7	1 473,8	1 213,2	247,3	107,9	0,1	13,1	20,0	13,8	6,2	5,4	-	0,0
May	1 493,7	1 473,5	1 205,0	255,4	118,0	0,1	13,0	20,2	13,9	6,3	5,7	-	0,0
Jun	1 511,9	1 491,9	1 212,7	266,3	128,2	0,1	12,8	20,0	13,9	6,1	5,4	-	0,0
Jul	1 494,6	1 474,7	1 187,4	274,7	138,1	0,1	12,4	19,9	13,6	6,3	5,6	-	0,0
Ago	1 492,6	1 473,0	1 180,9	280,2	144,7	0,1	11,8	19,6	13,4	6,3	5,5	-	0,0
Sep	1 501,2	1 482,7	1 183,5	287,4	153,4	0,1	11,6	18,5	12,5	6,0	5,3	-	0,0
Oct	1 485,6	1 467,3	1 158,3	294,8	163,2	0,1	14,0	18,4	12,2	6,2	5,4	-	0,0
Nov	1 505,3	1 486,1	1 163,4	308,5	172,9	0,1	14,0	19,2	13,2	6,0	5,3	-	0,0
Dic	P 1 536,3	1 515,1	1 181,6	319,9	186,2	0,1	13,5	21,2	15,3	6,0	5,1	-	0,0

6. INSTITUCIONES FINANCIERAS MONETARIAS
A) Balance según los estados de la zona del euro

6.10 Pasivo. Depósitos de residentes en otros países de la zona euro: por sectores y por instrumentos de las Otras Administraciones Públicas

mm de euros

	Por sectores							Otras Administraciones Públicas: por instrumentos								
	Total	Del cual		IFM		AAPP		Otros sectores residentes (a)	Total	Del cual		A la vista	Del cual		Con preaviso	Cesiones temporales
		Euros	Total	Euros	Administración Central	Otras Administraciones Públicas	Euros			Euros	A plazo total		Hasta dos años			
														1		
1=3+5a7	2	3	4	5	6=8	7	8=10+11+13+14	9	10	11	12	13	14			
17	539,4	523,2	507,2	496,1	0,0	0,0	32,2	0,0	0,0	0,0	-	-	-	-		
18	553,6	530,8	518,3	502,6	0,0	0,0	35,3	0,0	0,0	0,0	-	-	-	-		
19	557,1	529,4	524,2	504,3	0,0	0,0	33,0	0,0	0,0	0,0	-	-	-	-		
20	648,8	625,4	607,9	593,9	0,1	0,0	40,8	0,0	0,0	0,0	-	-	-	-		
21	670,0	639,7	623,7	606,2	0,1	0,0	46,2	0,0	0,0	0,0	-	-	-	-		
22	735,1	694,4	657,2	637,1	3,4	0,0	74,5	0,0	0,0	0,0	0,0	0,0	-	-		
22 Jul	715,3	674,5	641,5	616,7	1,1	0,0	72,8	0,0	0,0	0,0	-	-	-	-		
Ago	715,2	673,4	648,1	622,4	1,0	0,0	66,1	0,0	0,0	0,0	-	-	-	-		
Sep	710,8	670,8	637,2	614,9	1,0	0,0	72,6	0,0	0,0	0,0	0,0	0,0	-	-		
Oct	717,9	671,1	644,9	617,1	2,7	0,0	70,3	0,0	0,0	0,0	0,0	0,0	-	-		
Nov	717,7	672,3	634,4	609,7	6,8	0,0	76,5	0,0	0,0	0,0	0,0	0,0	-	-		
Dic	735,1	694,4	657,2	637,1	3,4	0,0	74,5	0,0	0,0	0,0	0,0	0,0	-	-		
23 Ene	727,6	692,2	660,1	641,8	1,8	0,0	65,6	0,0	0,0	0,0	0,0	0,0	-	-		
Feb	723,0	680,2	652,1	627,7	2,8	0,0	68,1	0,0	0,0	0,0	0,0	0,0	-	-		
Mar	736,1	696,7	660,2	638,1	1,9	0,1	74,0	0,1	0,1	0,0	0,1	0,1	-	-		
Abr	731,0	688,4	658,5	632,9	1,8	0,1	70,6	0,1	0,1	0,0	0,1	0,1	-	-		
May	726,2	676,9	651,7	621,8	1,8	0,1	72,6	0,1	0,1	0,0	0,1	0,1	-	-		
Jun	715,6	670,2	644,4	617,1	2,8	0,1	68,3	0,1	0,1	0,0	0,1	0,1	-	-		
Jul	714,9	669,7	642,2	614,8	3,5	0,1	69,2	0,1	0,1	0,0	0,1	0,1	-	-		
Ago	702,8	657,2	630,1	602,8	3,9	0,1	68,8	0,1	0,1	0,0	0,1	0,1	-	-		
Sep	695,6	648,0	611,4	583,1	5,6	0,1	78,6	0,1	0,1	0,0	0,1	0,1	-	-		
Oct	687,9	639,3	598,7	570,5	8,5	0,6	80,1	0,6	0,6	0,0	0,6	0,6	-	-		
Nov	676,5	630,5	589,0	562,8	5,0	0,3	82,2	0,3	0,3	0,0	0,3	0,3	-	-		
Dic	P 707,6	661,6	612,5	585,6	6,1	0,2	88,8	0,2	0,2	0,2	0,0	0,0	-	-		

Véanse notas al final del capítulo

6. INSTITUCIONES FINANCIERAS MONETARIAS
A) Balance según los estados de la zona del euro

6.11 Pasivo. Depósitos de residentes en otros países de la zona euro: detalle de otros sectores residentes

mm de euros

	Total	Depósitos en euros						Depósitos en monedas distintas del euro							
		Total	A la vista	A plazo total	Del cual		Con preaviso	Cesiones temporales	Total	A la vista	A plazo total	Del cual		Con preaviso	Cesiones temporales
					Hasta dos años							Hasta dos años			
1=2+8	2=4+6+7+	3	4	5	6	7	8=+12+13	9	10	11	12	13			
17	32,2	27,1	9,1	13,2	6,7	0,1	4,7	5,1	0,3	4,6	3,3	0,0	0,2		
18	35,3	28,2	9,7	16,8	9,6	0,3	1,4	7,1	0,4	6,5	3,6	0,0	0,2		
19	33,0	25,1	9,3	12,7	5,3	0,7	2,4	7,8	0,4	7,1	3,7	0,0	0,3		
20	40,8	31,4	11,4	15,2	9,1	0,3	4,4	9,4	0,9	8,3	4,2	0,0	0,2		
21	46,2	33,4	13,4	13,0	6,8	0,3	6,6	12,8	0,8	11,4	5,4	0,0	0,5		
22	74,5	54,5	15,7	30,5	23,5	0,2	8,2	20,0	1,1	18,2	11,2	0,0	0,7		
22 Jul	72,8	57,7	17,0	17,9	11,5	0,1	22,8	15,0	0,7	13,8	6,6	0,0	0,5		
Ago	66,1	51,0	17,2	20,1	13,8	0,1	13,5	15,1	0,8	14,0	6,9	0,0	0,3		
Sep	72,6	55,4	16,5	22,3	16,2	0,2	16,4	17,2	0,9	15,9	8,7	0,0	0,4		
Oct	70,3	52,0	16,1	26,4	20,1	0,2	9,3	18,3	0,5	17,3	10,1	0,0	0,5		
Nov	76,5	56,6	18,4	27,8	21,3	0,2	10,3	19,9	0,8	18,6	11,4	0,0	0,5		
Dic	74,5	54,5	15,7	30,5	23,5	0,2	8,2	20,0	1,1	18,2	11,2	0,0	0,7		
23 Ene	65,6	49,3	14,0	28,5	21,6	0,2	6,6	16,4	1,2	14,6	7,5	0,0	0,6		
Feb	68,1	50,3	13,7	30,9	19,8	0,2	5,5	17,8	1,6	14,7	7,3	0,0	1,5		
Mar	74,0	57,4	15,5	33,1	22,3	0,2	8,7	16,5	1,0	14,2	6,9	0,0	1,4		
Abr	70,6	54,3	13,3	33,6	22,7	0,1	7,3	16,3	1,0	14,0	6,7	0,0	1,3		
May	72,6	53,8	12,7	30,1	19,3	0,1	10,8	18,8	1,3	15,3	7,7	0,0	2,2		
Jun	68,3	50,8	13,7	31,1	20,3	0,1	5,8	17,5	0,9	14,1	6,7	0,0	2,5		
Jul	69,2	52,0	12,8	30,1	18,7	0,1	9,0	17,2	1,0	14,0	6,5	0,0	2,2		
Ago	68,8	51,0	13,5	30,2	18,8	0,1	7,2	17,8	1,2	14,7	7,0	0,0	1,8		
Sep	78,6	59,8	15,1	33,8	22,1	0,1	10,7	18,8	0,9	15,7	7,7	0,0	2,2		
Oct	80,1	60,2	12,3	35,5	23,7	0,1	12,2	19,9	1,2	16,8	8,6	0,0	1,9		
Nov	82,2	63,0	12,9	33,7	22,5	0,1	16,2	19,2	1,2	16,2	8,2	0,0	1,8		
Dic	P 88,8	70,3	14,1	35,1	24,1	0,1	20,9	18,5	0,9	15,8	7,7	0,0	1,7		

6. INSTITUCIONES FINANCIERAS MONETARIAS
A) Balance según los estados de la zona del euro

6.12 Pasivo. Resto del mundo y rúbricas no clasificadas: total y algunos detalles

mm de euros

	Resto del mundo. Depósitos					Rúbricas no clasificadas (a)					
	Total	Del cual		Vista, a plazo y con preaviso	Del cual	Cesiones temporales	Total	Del cual			
		Euros	Hasta 2 años					Valores representativos de deuda emitidos		Capital y Reservas	Otros pasivos
								Total	Euros		
1=3+5	2	3	4	5	6	7	8	9	10	11	
17	113,4	76,8	89,4	65,5	24,0	895,4	227,5	202,0	31,5	325,8	202,3
18	118,2	70,4	94,0	72,9	24,1	872,7	230,0	200,1	29,1	308,3	187,4
19	103,8	58,6	92,7	73,3	11,1	907,5	247,2	212,1	24,7	314,5	198,4
20	96,1	53,3	83,4	66,2	12,6	914,0	249,4	211,3	20,9	308,1	194,1
21	101,0	53,9	79,7	68,8	21,3	952,1	269,5	214,9	32,8	308,7	199,4
22	118,9	55,7	96,8	87,2	22,0	1 000,2	281,1	216,4	37,2	306,7	234,8
22 Jul	110,4	48,8	87,4	78,1	23,0	991,1	261,3	203,6	27,7	311,2	237,9
Ago	107,9	48,3	85,0	75,3	23,0	991,4	263,5	200,1	28,8	310,6	239,3
Sep	117,9	53,3	96,9	87,2	21,0	1 022,7	274,0	206,8	31,5	310,7	261,1
Oct	113,6	50,7	91,6	81,9	22,0	1 013,5	275,3	209,9	32,0	309,6	252,1
Nov	123,9	59,9	92,4	82,5	31,5	1 009,6	281,0	215,5	34,6	306,7	245,7
Dic	118,9	55,7	96,8	87,2	22,0	1 000,2	281,1	216,4	37,2	306,7	234,8
23 Ene	116,1	52,1	92,5	82,7	23,6	1 009,6	289,7	224,7	35,0	307,2	238,1
Feb	121,7	53,3	95,8	81,8	25,9	1 013,0	293,8	228,7	37,7	306,6	238,6
Mar	120,5	56,5	86,9	74,1	33,6	1 002,7	291,2	228,6	38,2	303,8	233,2
Abr	123,3	56,8	89,1	76,0	34,3	1 001,2	292,6	229,5	42,8	304,2	229,2
May	125,8	58,3	86,3	73,1	39,5	1 015,8	300,8	236,3	44,0	305,7	234,0
Jun	131,9	60,1	88,6	75,8	43,3	1 034,2	305,3	241,8	45,4	305,2	248,1
Jul	127,9	58,3	89,9	76,8	38,0	1 035,5	307,1	243,0	45,4	305,6	246,8
Ago	127,9	56,1	88,1	74,9	39,8	1 026,4	311,3	245,0	45,1	307,3	232,7
Sep	137,7	58,6	95,0	81,0	42,6	1 036,2	315,7	247,0	46,6	305,2	240,6
Oct	130,8	54,2	90,0	76,1	40,8	1 036,3	318,1	249,1	47,4	306,0	237,9
Nov	145,1	62,7	90,8	77,6	54,3	1 038,9	326,8	252,3	48,0	305,2	233,0
Dic	P 135,9	54,6	91,6	78,3	44,3	1 027,8	321,9	248,6	44,0	308,2	221,9

(a) Pasivos excepto depósitos y participaciones de Fondos Monetarios.

NOTAS A LOS CUADROS DEL CAPÍTULO 6. INSTITUCIONES FINANCIERAS MONETARIAS

Algunas rúbricas de los balances de las instituciones financieras monetarias según los estados de la zona del euro, que se publican en los capítulos 6 y 8 del Boletín Estadístico, registran cambios en diciembre de 2014 debido a la entrada en vigor de una nueva regulación contable. Estas modificaciones afectan exclusivamente a la forma de presentación de parte de la información y no inciden ni en las rúbricas de créditos y depósitos ni reflejan ningún cambio patrimonial en los balances de las entidades.

En concreto, la entrada en vigor de la Circular 5/2014, de 28 de noviembre, del Banco de España, por la que se modifica la Circular 4/2004, de 22 de diciembre, a entidades de crédito, sobre normas de información financiera pública y reservada, y modelos de estados financieros, y que incorpora los requerimientos estadísticos que fija la regulación del Banco Central Europeo¹, da lugar a un cambio en la presentación de algunas rúbricas del balance de los estados de la zona del euro. Este cambio supone que, a partir de diciembre de 2014, que son los datos que ahora se publican, y salvo los préstamos y depósitos, que siguen presentándose por el principal, el resto de rúbricas comienzan a difundirse según su valor en libros, avanzando así en el proceso de armonización con la información que se recoge con fines supervisores. Esto implica que, desde esa fecha, rúbricas como las "Acciones y participaciones" del activo se presentan neteadas de sus correcciones de valoración, y, a su vez, estas correcciones dejan de llevarse a la rúbrica de "Capital y reservas", como ocurría hasta ahora (véanse cuadros 6.2 y 6.3). Este cambio explica el grueso de la variación que se observa en diciembre de 2014 en el tamaño del balance total y en el de algunos componentes, como la cifra de acciones y participaciones o la de capital y reservas.

Cuadro 6.1

- Véase detalle en los cuadros 6.3 y 6.4.
- Véase detalle en los cuadros 6.5 y 6.6.
- Véase detalle en el cuadro 6.7.
- Hasta noviembre de 2014, incluye sólo participaciones en FMM, desde diciembre de 2014 incluye participaciones en fondos de inversión.
- Hasta noviembre de 2014, incluye participaciones en el capital y participaciones en fondos de inversión que no son FMM, desde diciembre de 2014 incluye participaciones en el capital.

Cuadro 6.2

- Columna que tiene desarrollo en el cuadro 6.12.
- Columna que tiene desarrollo en el cuadro 6.10

Cuadro 6.3

- Columna que tiene desarrollo en el cuadro 6.4.
- Hasta noviembre de 2014, incluye sólo participaciones en FMM, desde diciembre de 2014 incluye participaciones en fondos de inversión.
- Hasta noviembre de 2014, incluye participaciones en el capital y participaciones en fondos de inversión que no son FMM, desde diciembre de 2014 incluye participaciones en el capital.

Cuadro 6.5

- Columna que tiene desarrollo en el cuadro 6.6.
- Hasta noviembre de 2014, incluye sólo participaciones en FMM, desde diciembre de 2014 incluye participaciones en fondos de inversión.
- Hasta noviembre de 2014, incluye participaciones en el capital y participaciones en fondos de inversión que no son FMM, desde diciembre de 2014 incluye participaciones en el capital.

Cuadro 6.7

- Hasta noviembre de 2014, incluye sólo participaciones en FMM, desde diciembre de 2014 incluye participaciones en fondos de inversión.
- Hasta noviembre de 2014, incluye participaciones en el capital y participaciones en fondos de inversión que no son FMM, desde diciembre de 2014 incluye participaciones en el capital.

Cuadro 6.10

- Columna que tiene desarrollo en el cuadro 6.11.

¹ Reglamento (UE) n° 1071/2013 del Banco Central Europeo relativo al balance del sector de las instituciones financieras monetarias, de 24 de septiembre de 2013

CAPÍTULO 7 BANCO DE ESPAÑA

7. BANCO DE ESPAÑA

7.A Balance

Datos referidos a Diciembre de 2023

Millones de euros

	Serie en cuadro y columna/ Time series in table and column			
ACTIVO				ASSETS
1 A. RESIDENTES EN ESPAÑA	7.1/2	525 147	1 A. DOMESTIC	
2 2. Préstamos y créditos	7.3/2	23 020	2 2. Loans	
3 2e. Del cual: euros	7.3/3	23 020	3 2e. Of which: euro	
4 IFM	7.3/4	22 792	4 MFIs	
5 2e. Del cual: euros	7.3/5	22 792	5 2e. Of which: euro	
6 Administraciones Públicas	7.3/6	-	6 General government	
7 2e. Del cual: euros	7.3/7	-	7 2e. Of which: euro	
8 Otros sectores residentes	7.3/8	229	8 Other resident sectors	
9 2e. Del cual: euros	7.3/9	229	9 2e. Of which: euro	
10 3. Valores representativos de deuda	7.3/10	501 951	10 3. Debt securities	
11 3e. Del cual: euros	7.3/11	501 951	11 3e. Of which: euro	
12 IFM	7.4/3	22 506	12 MFIs	
13 3e. Del cual: euros	7.4/4	22 506	13 3e. Of which: euro	
14 Administraciones Públicas	7.4/6	443 844	14 General government	
15 3e. Del cual: euros	7.4/7	443 844	15 3e. Of which: euro	
16 Otros residentes	7.4/8	35 600	16 Other resident sectors	
17 3e. Del cual: euros	7.4/9	35 600	17 3e. Of which: euro	
18 5. Participaciones en el capital	7.3/13	176	18 5. Equity	
19 IFM	-	-	19 MFIs	
20 Otros sectores residentes	-	176	20 Other resident sectors	
21 B. RESIDENTES EN OTROS PAÍSES DE LA ZONA DEL EURO	7.1/3	19 028	21 B. OTHER EURO AREA COUNTRIES	
22 2. Préstamos y créditos	7.5/2	4 847	22 2. Loans	
23 2e. Del cual: euros	7.5/3	4 843	23 2e. Of which: euro	
24 IFM	7.5/4	4 847	24 MFIs	
25 2e. Del cual: euros	7.5/5	4 843	25 2e. Of which: euro	
26 Administraciones Públicas	7.5/6	-	26 General government	
27 2e. Del cual: euros	7.5/7	-	27 2e. Of which: euro	
28 Otros residentes	7.5/8	-	28 Other resident sectors	
29 2e. Del cual: euros	7.5/9	-	29 2e. Of which: euro	
30 3. Valores representativos de deuda	7.5/10	12 986	30 3. Debt securities	
31 3e. Del cual: euros	7.5/11	12 384	31 3e. Of which: euro	
32 IFM	7.6/3	720	32 MFIs	
33 3e. Del cual: euros	7.6/4	118	33 3e. Of which: euro	
34 Administraciones Públicas	7.6/6	5 578	34 General government	
35 3e. Del cual: euros	7.6/7	5 578	35 3e. Of which: euro	
36 Otros residentes	7.6/8	6 688	36 Other resident sectors	
37 3e. Del cual: euros	7.6/9	6 688	37 3e. Of which: euro	
38 4. Participaciones en Fondos de Inversión	7.5/12	-	38 4. Investment fund shares/units	
39 IFM	-	-	39 MFIs	
40 4e. Del cual: euros	-	-	40 4e. Of which: euro	
41 5. Participaciones en el capital	7.5/13	1 195	41 5. Equity	
42 IFM	-	1 195	42 MFIs	
43 Otros sectores residentes	-	-	43 Other resident sectors	
44 C. RESTO DEL MUNDO	7.1/4	181 807	44 C. REST OF THE WORLD	
45 2. Préstamos y créditos	7.7/3	4 432	45 2. Loans	
46 2e. Del cual: euros	7.7/4	15	46 2e. Of which: euro	
47 3. Valores representativos de deuda	7.7/5	177 258	47 3. Debt securities	
48 3e. Del cual: euros	7.7/6	74 943	48 3e. Of which: euro	
49 4. Participaciones en Fondos de Inversión	-	91	49 4. Investment fund shares/units	
50 5. Participaciones en el capital	-	25	50 5. Equity	
51 5e. Del cual: euros	-	-	51 5e. Of which: euro	

December 2023 data
7.A Balance sheetEUR millions
7. BANCO DE ESPAÑA

Véanse notas al final del capítulo./ See notes at the end of the chapter.

7. BANCO DE ESPAÑA

7.A Balance

Datos referidos a Diciembre de 2023

Millones de euros

	Serie en cuadro y columna/ Time series in table and column		
ACTIVO (continuación)			ASSETS (continued)
52 D. SIN CLASIFICAR	7.1/5	230 196	52 D. UNCLASSIFIED
53 1. Efectivo (todas las monedas)	7.1/10	1	53 1. Cash (all currencies)
54 1e. Del cual: euros	-	-	54 1e. Of which: euro
55 6. Activo fijo	7.1/11	323	55 6. Fixed assets
56 7. Otros activos	7.1/12	229 872	56 7. Remaining assets
57 7e. Del cual: euros	-	-	57 7e. Of which: euro
58 7.1. Oro y derechos en oro	7.7/9	16 911	58 7.1. Gold & gold receivable
59 7.2. Tenencias de DEG	7.7/10	15 033	59 7.2. SDRs holdings
60 7.3. Posición de reserva y otros activos en el FMI	7.7/11	4 372	60 7.3. Reserve position in the IMF and other assets vis-a-vis IMF
61 7.4. Resto de activos	7.7/12	193 556	61 7.4. Rest of assets
62 TOTAL ACTIVO.	7.1/1	956 178	62 TOTAL ASSETS
63 e. euros	7.1/13	618 851	63 e. euro
64 x. Monedas distintas del euro	7.1/14	143 771	64 x. Other currencies
65 n/c Sin clasificar	7.1/15	193 556	65 n/c Unclassified
PRO MEMORIA:			PRO MEMORIA:
66 Activos en euros frente al resto del mundo (46+48+50)	7.7/2	74 958	66 Claims on rest of the world in euro (46+48+50)
67 Activos en monedas distintas del euro frente a residentes en otros países de la zona euro (22-23+30-31+38-40)	7.5/14	605	67 Claims on residents in other euro area countries in foreign currencies (22-23+30-31+38-40)
68 Activos de reserva	17.25/3	93 330	68 Reserve assets
69 TOTAL (66 a 68)	168 893	69 TOTAL (66 a 68)

December 2023 data
7.A Balance sheetEUR millions
7. BANCO DE ESPAÑA

Véanse notas al final del capítulo./ See notes at the end of the chapter.

Datos referidos a Diciembre de 2023

Millones de euros

	Serie en cuadro y columna/ Time series in table and column			
PASIVO				LIABILITIES
1 A. RESIDENTES EN ESPAÑA	7.2/2	312 323	1 A. DOMESTIC	
2 9. Depósitos	-	312 323	2 9. Deposits	
3 9e. Del cual: euros	-	312 323	3 9e. Of which: euro	
4 IFM	7.8/3	258 185	4 MFIs	
5 9e. Del cual: euros	7.8/4	258 185	5 9e. Of which in euro	
6 Administración Central	7.8/5	43 540	6 Central government	
7 9e. Del cual: euros	-	43 540	7 9e. Of which: euro	
8 Otras Administraciones Públicas	7.8/6	7 278	8 Other general government	
9 9e. Del cual: euros	7.8/9	7 278	9 9e. Of which: euro	
10 Otros sectores residentes	7.8/7	3 321	10 Other resident sectors	
11 9e. Del cual: euros	7.9/2	3 321	11 9e. Of which: euro	
12 B. RESIDENTES EN OTROS PAÍSES DE LA ZONA DEL EURO	7.2/3	395 034	12 B. OTHER EURO AREA COUNTRIES	
13 9. Depósitos	-	395 034	13 9. Deposits	
14 9e. Del cual: euros	-	395 027	14 9e. Of which: euro	
15 IFM	7.10/3	395 034	15 MFIs	
16 9e. Del cual: euros	7.10/4	395 027	16 9e. Of which: euro	
17 Administración Central	7.10/5	-	17 Central government	
18 9e. Del cual: euros	-	-	18 9e. Of which: euro	
19 Otras Administraciones Públicas	7.10/6	-	19 Other general government	
20 9e. Del cual: euros	7.10/9	-	20 9e. Of which: euro	
21 Otros sectores residentes	7.10/7	-	21 Other resident sectors	
22 9e. Del cual: euros	-	-	22 9e. Of which: euro	
23 C. RESTO DEL MUNDO	7.2/4	6 494	23 C. REST OF THE WORLD	
24 9. Depósitos	7.11/1	6 494	24 9. Deposits	
25 9e. Del cual: euros	7.11/2	1 055	25 9e. Of which: euro	
26 D. SIN CLASIFICAR	7.2/5	242 327	26 D. UNCLASSIFIED	
27 8. Billetes y monedas (a)	7.2/6	175 840	27 8. Notes and coins (a)	
28 11. Valores representativos de deuda	7.2/10	-	28 11. Debt securities issued	
29 11e. Del cual: euros	7.2/10	-	29 11e. Of which: euro	
30 13. Capital y reservas	7.2/11	48 417	30 13. Capital and reserves	
31 14. Otros pasivos	7.2/12	18 070	31 14. Remaining liabilities	
32 14e. Del cual: euros	7.11/7	-	32 14e. Of which: euro	
33 14.1. Del cual: DEG asignados	7.11/8	14 548	33 14.1. Of which: Allocated SDRs	
34 TOTAL PASIVO	7.2/1	956 179	34 TOTAL LIABILITIES	
35 e euro	7.2/13	884 245	35 e euro	
36 x Monedas distintas del euro	7.2/14	19 994	36 x Other currencies	
37 s/c Sin clasificar	7.2/15	51 939	37 n/c Unclassified	

December 2023 data
7.A Balance sheetEUR millions
7. BANCO DE ESPAÑA

Véanse notas al final del capítulo./ See notes at the end of the chapter.

7. BANCO DE ESPAÑA

7.1 Activo: resumen

mm de euros

	Total	Por residencia				Por instrumentos							Por monedas		
		Residentes en España (a)	Residentes en otros países de la zona euro (b)	Resto del mundo (c)	Rúbricas no clasificadas por residencia del emisor (5=10a12)	Préstamos y créditos (6)	Valores representativos de deuda (7)	Participaciones en Fondos de Inversión (8)	Participaciones en el capital (9)	Efectivo (10)	Activo fijo (11)	Otros activos no clasificados (12)	Euros (13)	Monedas distintas del euro (14)	Sin clasificar (15)
17	695,0	449,2	25,0	88,8	132,0	182,4	379,2	...	1,4	0,0	0,3	131,7	519,4	58,7	116,9
18	748,6	471,9	27,3	97,5	152,0	182,8	412,4	...	1,4	0,0	0,3	151,7	549,3	63,4	135,9
19	719,8	428,6	25,3	100,5	165,4	147,3	405,9	0,1	1,3	0,0	0,3	165,1	504,5	68,2	147,1
20	993,2	672,1	26,1	122,2	172,8	280,2	538,9	0,1	1,3	0,0	0,3	172,5	758,4	82,4	152,4
21	1 178,0	794,1	23,2	160,3	200,3	312,4	663,9	0,1	1,4	0,0	0,3	200,0	884,6	126,4	167,0
22	1 071,9	659,1	20,6	175,5	216,7	155,1	698,6	0,1	1,5	0,0	0,3	216,4	752,2	138,3	181,3
22 Jul	1 229,6	821,6	22,5	173,5	212,0	310,7	705,6	0,1	1,4	0,0	0,3	211,7	914,1	138,8	176,7
Ago	1 226,7	818,1	21,7	175,1	211,8	309,7	703,8	0,1	1,4	0,0	0,3	211,5	910,5	139,7	176,4
Sep	1 231,5	820,5	21,5	176,5	213,1	309,6	707,4	0,1	1,4	0,0	0,3	212,8	913,2	141,0	177,4
Oct	1 224,7	814,7	21,3	174,7	214,0	309,5	699,8	0,1	1,4	0,0	0,3	213,7	905,7	140,2	178,8
Nov	1 166,0	756,2	20,5	174,9	214,4	251,6	698,6	0,1	1,4	0,0	0,3	214,1	848,0	138,9	179,1
Dic	1 071,9	659,1	20,6	175,5	216,7	155,1	698,6	0,1	1,5	0,0	0,3	216,4	752,2	138,3	181,3
23 Ene	1 049,0	637,6	20,1	176,0	215,3	140,2	692,0	0,1	1,5	0,0	0,3	215,0	731,5	138,0	179,5
Feb	1 044,0	629,0	20,3	178,4	216,2	125,0	701,3	0,1	1,5	0,0	0,3	215,9	725,7	137,5	180,7
Mar	1 030,6	615,2	19,8	177,4	218,2	104,6	706,3	0,1	1,5	0,0	0,3	217,9	711,6	137,4	181,6
Abr	1 032,3	616,7	19,9	176,7	218,9	105,0	706,9	0,1	1,5	0,0	0,3	218,6	712,6	137,1	182,6
May	1 032,8	614,1	18,1	179,0	221,6	105,9	703,8	0,1	1,5	0,0	0,3	221,3	708,7	139,4	184,8
Jun	978,6	559,6	18,2	179,2	221,6	49,3	706,2	0,1	1,5	0,0	0,3	221,2	654,7	138,1	185,8
Jul	970,4	550,3	18,4	179,7	222,1	49,4	697,5	0,1	1,5	0,0	0,3	221,7	645,5	138,7	186,2
Ago	974,2	550,1	18,4	180,9	224,9	47,6	700,3	0,1	1,5	0,0	0,3	224,5	645,3	140,2	188,7
Sep	974,5	545,9	18,6	182,8	227,2	43,3	702,6	0,1	1,5	0,0	0,3	226,8	641,2	142,3	191,0
Oct	964,3	535,0	18,7	182,2	228,4	42,1	692,3	0,1	1,5	0,0	0,3	228,1	629,5	143,4	191,3
Nov	963,0	533,9	18,9	181,1	229,0	41,0	691,4	0,1	1,5	0,0	0,3	228,7	627,6	143,1	192,3
Dic	P 956,2	525,1	19,0	181,8	230,2	32,3	692,2	0,1	1,5	0,0	0,3	229,9	618,9	143,8	193,6

Véanse notas al final del capítulo

7. BANCO DE ESPAÑA

7.2 Pasivo: resumen

mm de euros

	Total	Por residencia				Por instrumentos						Por monedas			Pro memoria: efectivo puesto en circulación por el Banco de España (g)	
		Residentes en España (a)	Residentes en otros países de la zona euro (b)	Resto del mundo (c)	Rúbricas no clasificadas por residencia del tenedor (5=10a12)	Billetes y monedas			Depósitos (9)	Valores representativos de deuda y participaciones (10)	Capital y reservas (11)	Otros pasivos no clasificados (12)	Euros (13)	Monedas distintas del euro (14)		Sin clasificar (15)
						Total (d)	Billetes (e)	Monedas (f)								
						6=7+8	7	8								
17	695,0	139,9	374,2	3,3	177,6	139,7	135,3	4,5	517,5	-	33,2	4,6	654,7	5,9	34,5	27,4
18	748,6	150,4	402,3	4,9	191,0	147,0	142,3	4,7	557,6	-	38,9	5,2	702,0	6,0	40,6	15,9
19	719,8	126,1	392,5	2,6	198,5	147,3	142,5	4,9	521,3	-	46,2	5,0	666,6	5,5	47,7	5,3
20	993,2	274,4	500,1	4,2	214,4	162,3	157,4	5,0	778,8	-	46,5	5,6	938,5	5,9	48,8	14,9
21	1 178,0	406,7	514,3	9,6	247,4	174,4	169,4	5,0	930,6	-	53,6	19,4	1 101,5	18,2	58,2	13,4
22	1 071,9	305,1	503,6	5,6	257,6	177,6	172,5	5,2	814,2	-	59,9	20,1	987,9	18,9	65,1	4,2
22 Jul	1 229,6	463,2	496,1	4,6	265,7	180,7	175,6	5,1	963,9	-	63,3	21,7	1 140,6	19,5	69,5	10,1
Ago	1 226,7	455,8	502,0	4,5	264,4	178,0	172,9	5,1	962,3	-	64,3	22,1	1 136,2	19,6	70,8	7,8
Sep	1 231,5	472,0	489,6	5,2	264,6	176,9	171,8	5,1	966,9	-	64,8	22,9	1 139,7	19,8	72,0	6,1
Oct	1 224,7	471,1	485,3	5,2	263,1	176,6	171,5	5,1	961,6	-	63,2	23,3	1 134,1	19,6	71,0	4,5
Nov	1 166,0	433,0	468,6	5,3	259,1	176,1	171,0	5,2	906,9	-	61,1	21,9	1 079,0	19,1	67,8	3,3
Dic	1 071,9	305,1	503,6	5,6	257,6	177,6	172,5	5,2	814,2	-	59,9	20,1	987,9	18,9	65,1	4,2
23 Ene	1 049,0	310,4	480,1	4,8	253,7	174,5	169,4	5,2	795,3	-	59,5	19,6	966,0	18,8	64,2	1,3
Feb	1 044,0	333,1	453,7	4,9	252,2	174,1	169,0	5,2	791,7	-	58,8	19,3	961,9	18,9	63,1	-0,1
Mar	1 030,6	327,3	447,8	5,0	250,3	174,5	169,3	5,2	780,2	-	57,1	18,7	950,8	18,7	61,0	-0,1
Abr	1 032,3	336,5	440,9	4,9	250,0	175,3	170,1	5,2	782,3	-	55,8	18,9	953,6	18,6	60,1	-1,0
May	1 032,8	354,4	423,5	4,9	250,0	175,3	170,1	5,2	782,8	-	56,3	18,4	954,2	18,8	59,8	-2,5
Jun	978,6	309,4	416,4	5,4	247,3	175,6	170,4	5,2	731,2	-	53,6	18,2	902,8	18,7	57,1	-2,4
Jul	970,4	305,8	412,8	6,1	245,6	175,9	170,7	5,2	724,7	-	52,0	17,7	895,3	20,0	55,1	-3,4
Ago	974,2	314,0	409,8	6,1	244,4	175,2	170,0	5,2	729,8	-	51,7	17,5	899,6	20,1	54,6	-5,9
Sep	974,5	328,0	396,2	6,5	243,8	174,7	169,4	5,3	730,7	-	51,3	17,8	899,9	20,3	54,3	-7,8
Oct	964,3	340,2	375,1	6,2	242,8	174,3	169,0	5,3	721,5	-	50,9	17,6	890,3	20,2	53,7	-9,6
Nov	963,0	360,8	355,1	6,2	240,9	173,8	168,5	5,3	722,1	-	49,1	18,0	890,4	20,1	52,5	-10,4
Dic	P 956,2	312,3	395,0	6,5	242,3	175,8	170,6	5,3	713,9	-	48,4	18,1	884,2	20,0	51,9	-9,0

Véanse notas al final del capítulo

7. BANCO DE ESPAÑA

7.3 Activo. Residentes en España

mm de euros

	Total	Préstamos y créditos								Valores representativos de deuda		Participaciones en Fondos de Inversión	Participaciones en el capital
		Del cual		IFM total	Del cual		AAPP total	Del cual		Del cual			
		Total	Euros		Euros	Euros		Otros sectores residentes total	Euros	Total (a)	Euros		
		12+13 1=2+10+	2=4+6+8	3=5+7+9	4	5	6	7	8	9	10		
17	449,2	173,3	170,2	173,1	170,1	-	-	0,2	0,2	275,9	275,9	-	0,1
18	471,9	170,3	167,5	170,1	167,3	-	-	0,2	0,2	301,5	301,5	-	0,1
19	428,6	134,1	130,7	134,0	130,5	-	-	0,2	0,2	294,4	294,4	-	0,1
20	672,1	265,3	261,4	265,1	261,2	-	-	0,2	0,2	406,7	406,7	-	0,1
21	794,1	293,8	289,9	293,6	289,7	-	-	0,2	0,2	500,1	500,1	-	0,2
22	659,1	138,2	134,1	138,0	133,9	-	-	0,2	0,2	520,7	520,7	-	0,2
22 Jul	821,6	295,0	289,9	294,8	289,7	-	-	0,2	0,2	526,4	526,4	-	0,2
Ago	818,1	295,0	289,9	294,8	289,7	-	-	0,2	0,2	522,9	522,9	-	0,2
Sep	820,5	294,8	289,9	294,6	289,7	-	-	0,2	0,2	525,5	525,5	-	0,2
Oct	814,7	294,7	289,9	294,5	289,7	-	-	0,2	0,2	519,8	519,8	-	0,2
Nov	756,2	235,6	231,2	235,4	231,0	-	-	0,2	0,2	520,4	520,4	-	0,2
Dic	659,1	138,2	134,1	138,0	133,9	-	-	0,2	0,2	520,7	520,7	-	0,2
23 Ene	637,6	124,1	120,6	123,9	120,3	-	-	0,2	0,2	513,3	513,3	-	0,2
Feb	629,0	114,1	113,2	113,8	113,0	-	-	0,2	0,2	514,8	514,8	-	0,2
Mar	615,2	97,0	96,4	96,8	96,2	-	-	0,2	0,2	518,0	518,0	-	0,2
Abr	616,7	96,7	96,4	96,5	96,2	-	-	0,2	0,2	519,8	519,8	-	0,2
May	614,1	96,4	96,4	96,2	96,2	-	-	0,2	0,2	517,4	517,4	-	0,2
Jun	559,6	40,6	40,6	40,4	40,4	-	-	0,2	0,2	518,8	518,8	-	0,2
Jul	550,3	40,6	40,6	40,4	40,4	-	-	0,2	0,2	509,5	509,5	-	0,2
Ago	550,1	39,0	39,0	38,8	38,8	-	-	0,2	0,2	510,9	510,9	-	0,2
Sep	545,9	34,3	34,3	34,0	34,0	-	-	0,2	0,2	511,4	511,4	-	0,2
Oct	535,0	33,5	33,5	33,3	33,3	-	-	0,2	0,2	501,3	501,3	-	0,2
Nov	533,9	32,6	32,6	32,4	32,4	-	-	0,2	0,2	501,2	501,2	-	0,2
Dic	P 525,1	23,0	23,0	22,8	22,8	-	-	0,2	0,2	502,0	502,0	-	0,2

Véanse notas al final del capítulo

7. BANCO DE ESPAÑA

7.4 Activo. Residentes en España: detalle de valores representativos de deuda

mm de euros

	Total	Del cual		IFM			AAPP		Otros sectores residentes		
		Euros	Total	Del cual		Total	Del cual		Total	Del cual	
				Euros	Hasta dos años		Euros	Euros		Total	Euros
1=3+6+8	2=4+7+9	3	4	5	6	7	8	9			
17	275,9	275,9	22,2	22,2	-	230,4	230,4	23,3	23,3		
18	301,5	301,5	22,3	22,3	-	253,4	253,4	25,8	25,8		
19	294,4	294,4	22,3	22,3	-	246,6	246,6	25,6	25,6		
20	406,7	406,7	25,0	25,0	-	347,4	347,4	34,4	34,4		
21	500,1	500,1	23,4	23,4	-	439,6	439,6	37,1	37,1		
22	520,7	520,7	22,6	22,6	-	461,0	461,0	37,1	37,1		
22 Jul	526,4	526,4	22,3	22,3	-	466,5	466,5	37,7	37,7		
Ago	522,9	522,9	21,7	21,7	-	463,5	463,5	37,7	37,7		
Sep	525,5	525,5	22,1	22,1	-	465,9	465,9	37,6	37,6		
Oct	519,8	519,8	22,3	22,3	-	460,2	460,2	37,3	37,3		
Nov	520,4	520,4	22,5	22,5	-	460,5	460,5	37,5	37,5		
Dic	520,7	520,7	22,6	22,6	-	461,0	461,0	37,1	37,1		
23 Ene	513,3	513,3	22,9	22,9	-	453,5	453,5	36,9	36,9		
Feb	514,8	514,8	22,8	22,8	-	455,4	455,4	36,7	36,7		
Mar	518,0	518,0	22,4	22,4	-	459,0	459,0	36,5	36,5		
Abr	519,8	519,8	22,6	22,6	-	460,8	460,8	36,4	36,4		
May	517,4	517,4	22,8	22,8	-	458,1	458,1	36,5	36,5		
Jun	518,8	518,8	22,9	22,9	-	459,4	459,4	36,5	36,5		
Jul	509,5	509,5	23,0	23,0	-	450,1	450,1	36,4	36,4		
Ago	510,9	510,9	23,0	23,0	-	451,5	451,5	36,4	36,4		
Sep	511,4	511,4	23,0	23,0	-	452,3	452,3	36,1	36,1		
Oct	501,3	501,3	22,6	22,6	-	443,1	443,1	35,5	35,5		
Nov	501,2	501,2	22,7	22,7	-	443,0	443,0	35,5	35,5		
Dic	P 502,0	502,0	22,5	22,5	-	443,8	443,8	35,6	35,6		

7. BANCO DE ESPAÑA

7.5 Activo. Residentes en otros países de la zona euro

mm de euros

	Total	Préstamos y créditos							Valores representativos de deuda		Participaciones en Fondos de Inversión	Participaciones en el capital	Pro memoria: activos en monedas distintas del euro	
		Del cual		IFM total	Del cual		AAPP total	Del cual		Del cual				
		Total	Euros		Euros	Euros		Otros sectores residentes	Euros	Total (a)				Euros
				2+10+1=12+13			2=4+6+8							
17	25,0	5,1	5,1	5,1	5,1	-	-	-	-	18,6	18,6	-	1,3	0,0
18	27,3	5,1	5,1	5,1	5,1	-	-	-	-	20,9	19,8	-	1,3	1,1
19	25,3	4,9	4,8	4,9	4,8	-	-	-	-	19,4	18,1	-	1,1	1,4
20	26,1	4,8	4,8	4,8	4,8	-	-	-	-	20,3	19,4	-	1,0	0,9
21	23,2	4,8	4,8	4,8	4,8	-	-	-	-	17,3	15,7	-	1,1	1,6
22	20,6	5,1	4,8	5,1	4,8	-	-	-	-	14,3	13,8	-	1,2	0,8
22 Jul	22,5	5,1	4,8	5,1	4,8	-	-	-	-	16,3	14,6	-	1,1	1,9
Ago	21,7	4,9	4,8	4,9	4,8	-	-	-	-	15,7	14,5	-	1,1	1,3
Sep	21,5	4,9	4,8	4,9	4,8	-	-	-	-	15,5	14,6	-	1,1	1,0
Oct	21,3	5,0	4,8	5,0	4,8	-	-	-	-	15,2	14,3	-	1,1	1,1
Nov	20,5	4,9	4,8	4,9	4,8	-	-	-	-	14,5	13,8	-	1,1	0,8
Dic	20,6	5,1	4,8	5,1	4,8	-	-	-	-	14,3	13,8	-	1,2	0,8
23 Ene	20,1	5,2	4,8	5,2	4,8	-	-	-	-	13,8	13,5	-	1,2	0,6
Feb	20,3	5,3	4,8	5,3	4,8	-	-	-	-	13,8	13,5	-	1,2	0,7
Mar	19,8	5,0	4,8	5,0	4,8	-	-	-	-	13,6	13,4	-	1,2	0,3
Abr	19,9	5,1	4,8	5,1	4,8	-	-	-	-	13,6	13,4	-	1,2	0,5
May	18,1	4,8	4,8	4,8	4,8	-	-	-	-	12,1	11,9	-	1,2	0,2
Jun	18,2	4,8	4,8	4,8	4,8	-	-	-	-	12,2	11,9	-	1,2	0,3
Jul	18,4	4,8	4,8	4,8	4,8	-	-	-	-	12,3	11,9	-	1,2	0,4
Ago	18,4	4,8	4,8	4,8	4,8	-	-	-	-	12,4	11,9	-	1,2	0,5
Sep	18,6	4,9	4,8	4,9	4,8	-	-	-	-	12,5	12,0	-	1,2	0,6
Oct	18,7	4,8	4,8	4,8	4,8	-	-	-	-	12,7	12,1	-	1,2	0,6
Nov	18,9	4,8	4,8	4,8	4,8	-	-	-	-	12,9	12,3	-	1,2	0,6
Dic	P 19,0	4,8	4,8	4,8	4,8	-	-	-	-	13,0	12,4	-	1,2	0,6

Véanse notas al final del capítulo

7. BANCO DE ESPAÑA

7.6 Activo. Residentes en otros países de la zona euro: detalle de valores representativos de deuda

mm de euros

	Total	Del cual		IFM			AAPP		Otros sectores residentes	
		Euros	Total	Del cual		Total	Del cual		Total	Euros
				Euros	Hasta dos años		Euros	Euros		
1=3+6+8	2=4+7+9	3	4	5	6	7	8	9		
17	18,6	18,6	0,1	0,1	-	14,4	14,4	4,1	4,1	
18	20,9	19,8	1,1	0,1	-	14,8	14,8	5,0	4,9	
19	19,4	18,1	1,2	0,1	0,1	12,8	12,8	5,3	5,2	
20	20,3	19,4	0,9	0,0	0,0	11,6	11,5	7,9	7,9	
21	17,3	15,7	1,2	0,0	-	8,6	8,3	7,4	7,4	
22	14,3	13,8	0,6	0,1	-	6,6	6,6	7,1	7,1	
22 Jul	16,3	14,6	1,6	0,1	0,2	7,5	7,3	7,3	7,3	
Ago	15,7	14,5	1,1	0,1	-	7,3	7,2	7,3	7,3	
Sep	15,5	14,6	0,8	0,1	-	7,4	7,2	7,3	7,3	
Oct	15,2	14,3	0,8	0,1	-	7,2	7,1	7,1	7,1	
Nov	14,5	13,8	0,8	0,1	-	6,6	6,5	7,1	7,1	
Dic	14,3	13,8	0,6	0,1	-	6,6	6,6	7,1	7,1	
23 Ene	13,8	13,5	0,3	0,1	-	6,6	6,6	6,9	6,9	
Feb	13,8	13,5	0,3	0,1	-	6,6	6,6	6,9	6,9	
Mar	13,6	13,4	0,3	0,1	-	6,4	6,4	6,9	6,9	
Abr	13,6	13,4	0,3	0,1	-	6,5	6,4	6,9	6,9	
May	12,1	11,9	0,3	0,1	-	5,0	5,0	6,8	6,8	
Jun	12,2	11,9	0,3	0,1	-	5,0	5,0	6,8	6,8	
Jul	12,3	11,9	0,5	0,1	-	5,0	5,0	6,8	6,8	
Ago	12,4	11,9	0,6	0,1	-	5,0	5,0	6,8	6,8	
Sep	12,5	12,0	0,6	0,1	-	5,2	5,2	6,7	6,7	
Oct	12,7	12,1	0,7	0,1	-	5,3	5,3	6,7	6,7	
Nov	12,9	12,3	0,7	0,1	-	5,5	5,5	6,7	6,7	
Dic	P 13,0	12,4	0,7	0,1	-	5,6	5,6	6,7	6,7	

7. BANCO DE ESPAÑA

7.7 Activo. Resto del mundo y detalle de otros activos

mm de euros

	Resto del mundo							Detalle de otros activos				
	Del cual		Del cual		Del cual		Resto de instrumentos de patrimonio	Total	Oro y derechos en oro	Tenencias de DEG	Posición de reserva y otros activos frente al FMI	Resto de activos
	Total	Euros	Préstamos y créditos Total	Euros	Valores representativos de deuda Total	Euros						
	1=3+5+7	2	3	4	5	6	7	8=9 a 12	9	10	11	12
17	88,8	47,9	4,0	-	84,7	47,9	0,0	131,7	9,8	3,4	1,6	116,9
18	97,5	53,7	7,4	-	90,0	53,7	0,0	151,7	10,1	3,4	2,3	135,9
19	100,5	55,1	8,3	-	92,0	55,1	0,1	165,1	12,3	3,4	2,4	147,1
20	122,2	64,6	10,2	-	111,9	64,6	0,1	172,5	14,0	3,0	3,1	152,4
21	160,3	72,4	13,7	-	146,5	72,4	0,1	200,0	14,6	14,7	3,8	167,0
22	175,5	77,1	11,8	0,0	163,6	77,1	0,1	216,4	15,4	15,0	4,6	181,3
22 Jul	173,5	76,8	10,6	-	162,8	76,8	0,1	211,7	15,6	15,4	4,0	176,7
Ago	175,1	76,8	9,8	-	165,1	76,8	0,1	211,5	15,5	15,5	4,1	176,4
Sep	176,5	76,8	10,0	-	166,4	76,8	0,1	212,8	15,4	15,9	4,1	177,4
Oct	174,7	75,4	9,8	-	164,8	75,4	0,1	213,7	14,9	15,5	4,5	178,8
Nov	174,9	76,2	11,1	-	163,7	76,2	0,1	214,1	15,4	15,2	4,4	179,1
Dic	175,5	77,1	11,8	0,0	163,6	77,1	0,1	216,4	15,4	15,0	4,6	181,3
23 Ene	176,0	77,6	11,0	0,0	164,9	77,6	0,1	215,0	16,0	15,0	4,6	179,5
Feb	178,4	77,6	5,6	0,0	172,7	77,6	0,1	215,9	15,4	15,2	4,6	180,7
Mar	177,4	77,3	2,6	-	174,7	77,3	0,1	217,9	16,5	15,3	4,5	181,6
Abr	176,7	76,5	3,1	-	173,5	76,5	0,1	218,6	16,3	15,1	4,5	182,6
May	179,0	76,4	4,6	-	174,3	76,4	0,1	221,3	16,6	15,4	4,5	184,8
Jun	179,2	76,9	3,9	-	175,2	76,9	0,1	221,2	15,9	15,1	4,5	185,8
Jul	179,7	77,0	3,9	-	175,6	77,0	0,1	221,7	16,1	15,0	4,4	186,2
Ago	180,9	77,0	3,7	-	177,0	77,0	0,1	224,5	16,2	15,1	4,5	188,7
Sep	182,8	77,0	4,0	-	178,7	77,0	0,1	226,8	16,0	15,4	4,5	191,0
Oct	182,2	76,2	3,7	-	178,4	76,2	0,1	228,1	17,0	15,3	4,5	191,3
Nov	181,1	75,1	3,6	0,0	177,4	75,1	0,1	228,7	16,9	15,1	4,4	192,3
Dic	P 181,8	75,0	4,4	0,0	177,3	74,9	0,1	229,9	16,9	15,0	4,4	193,6

7. BANCO DE ESPAÑA

7.8 Pasivo. Depósitos de los residentes en España: por sectores y por instrumentos de los depósitos de las Otras Administraciones Públicas

mm de euros

	Por sectores							Otras Administraciones Públicas: por instrumentos						
	Del cual		IFM		AAPP		Otros sectores residentes (a)	Del cual		A la vista	Del cual		Con preaviso	Cesiones temporales
	Total	Euros	Del cual		Administración Central	Otras Administraciones Públicas		Total	Euros		A plazo total	Hasta dos años		
	1=3+5a7	2	3	4			5	6=8	7	8=10+11+			9	10
17	139,9	139,9	113,8	113,8	22,0	0,4	3,8	0,4	0,4	0,4	-	-	-	-
18	150,4	150,4	128,6	128,6	18,7	0,3	2,7	0,3	0,3	0,3	-	-	-	-
19	126,1	126,1	108,2	108,2	14,1	0,4	3,5	0,4	0,4	0,4	-	-	-	-
20	274,4	274,4	253,1	253,1	13,5	4,0	3,7	4,0	4,0	4,0	-	-	-	-
21	406,7	406,7	366,1	366,1	24,5	11,2	4,9	11,2	11,2	11,2	-	-	-	-
22	305,1	305,1	249,2	249,2	42,8	8,5	4,5	8,5	8,5	8,5	-	-	-	-
22 Jul	463,2	463,1	371,6	371,4	78,3	8,4	4,9	8,4	8,4	8,4	-	-	-	-
Ago	455,8	455,6	367,6	367,4	75,7	7,6	4,9	7,6	7,6	7,6	-	-	-	-
Sep	472,0	471,8	375,4	375,2	81,4	10,6	4,6	10,6	10,6	10,6	-	-	-	-
Oct	471,1	470,9	369,7	369,5	84,8	12,1	4,5	12,1	12,1	12,1	-	-	-	-
Nov	433,0	432,9	342,9	342,8	68,9	16,7	4,5	16,7	16,7	16,7	-	-	-	-
Dic	305,1	305,1	249,2	249,2	42,8	8,5	4,5	8,5	8,5	8,5	-	-	-	-
23 Ene	310,4	310,4	271,8	271,8	27,4	6,9	4,3	6,9	6,9	6,9	-	-	-	-
Feb	333,1	333,1	257,5	257,5	65,0	6,2	4,4	6,2	6,2	6,2	-	-	-	-
Mar	327,3	327,3	245,8	245,8	71,5	6,2	3,8	6,2	6,2	6,2	-	-	-	-
Abr	336,5	336,5	230,8	230,8	96,6	5,3	3,8	5,3	5,3	5,3	-	-	-	-
May	354,4	354,4	271,2	271,2	74,2	5,4	3,5	5,4	5,4	5,4	-	-	-	-
Jun	309,4	309,4	229,9	229,9	66,5	9,4	3,6	9,4	9,4	9,4	-	-	-	-
Jul	305,8	305,8	238,0	238,0	54,1	10,6	3,2	10,6	10,6	10,6	-	-	-	-
Ago	314,0	314,0	238,0	238,0	64,2	8,3	3,5	8,3	8,3	8,3	-	-	-	-
Sep	328,0	328,0	244,8	244,8	71,7	8,1	3,4	8,1	8,1	8,1	-	-	-	-
Oct	340,2	340,2	250,4	250,4	79,6	6,9	3,3	6,9	6,9	6,9	-	-	-	-
Nov	360,8	360,8	287,4	287,4	58,6	11,4	3,5	11,4	11,4	11,4	-	-	-	-
Dic	P 312,3	312,3	258,2	258,2	43,5	7,3	3,3	7,3	7,3	7,3	-	-	-	-

Véanse notas al final del capítulo

7. BANCO DE ESPAÑA

7.9 Pasivo. Depósitos de los residentes en España: detalle de otros sectores residentes

mm de euros

	Total	Depósitos en euros						Depósitos en monedas distintas del euro					
		Total	A la vista	Del cual		Con preaviso	Cesiones temporales	Total	A la vista	Del cual		Con preaviso	Cesiones temporales
				A plazo total	Hasta dos años					A plazo total	Hasta dos años		
1=2+8	2=3+4+6+7	3	4	5	6	7	8=9+10+	9	10	11	12	13	
17	3,8	3,8	3,8	-	-	-	-	0,0	0,0	-	-	-	-
18	2,7	2,7	2,7	-	-	-	-	0,0	0,0	-	-	-	-
19	3,5	3,5	3,5	-	-	-	-	-	-	-	-	-	-
20	3,7	3,7	3,7	-	-	-	-	-	-	-	-	-	-
21	4,9	4,9	4,9	-	-	-	-	-	-	-	-	-	-
22	4,5	4,5	4,5	-	-	-	-	-	-	-	-	-	-
22 Jul	4,9	4,9	4,9	-	-	-	-	-	-	-	-	-	-
Ago	4,9	4,9	4,9	-	-	-	-	-	-	-	-	-	-
Sep	4,6	4,6	4,6	-	-	-	-	-	-	-	-	-	-
Oct	4,5	4,5	4,5	-	-	-	-	-	-	-	-	-	-
Nov	4,5	4,5	4,5	-	-	-	-	-	-	-	-	-	-
Dic	4,5	4,5	4,5	-	-	-	-	-	-	-	-	-	-
23 Ene	4,3	4,3	4,3	-	-	-	-	-	-	-	-	-	-
Feb	4,4	4,4	4,4	-	-	-	-	-	-	-	-	-	-
Mar	3,8	3,8	3,8	-	-	-	-	-	-	-	-	-	-
Abr	3,8	3,8	3,8	-	-	-	-	-	-	-	-	-	-
May	3,5	3,5	3,5	-	-	-	-	-	-	-	-	-	-
Jun	3,6	3,6	3,6	-	-	-	-	-	-	-	-	-	-
Jul	3,2	3,2	3,2	-	-	-	-	-	-	-	-	-	-
Ago	3,5	3,5	3,5	-	-	-	-	-	-	-	-	-	-
Sep	3,4	3,4	3,4	-	-	-	-	-	-	-	-	-	-
Oct	3,3	3,3	3,3	-	-	-	-	-	-	-	-	-	-
Nov	3,5	3,5	3,5	-	-	-	-	-	-	-	-	-	-
Dic	P 3,3	3,3	3,3	-	-	-	-	-	-	-	-	-	-

7. BANCO DE ESPAÑA

7.10 Pasivo. Depósitos de residentes en otros países de la zona euro: por sectores y por instrumentos de los depósitos de las Otras Administraciones Públicas

mm de euros

	Por sectores							Otras Administraciones Públicas: por instrumentos																					
	Total	Del cual		IFMs		AAPP		Otros sectores residentes	Total	Del cual		A la vista	Del cual		Con preaviso	Cesiones temporales													
		Euros	Total	Euros	Administración Central	Otras Administraciones Públicas	Euros			Euros	A plazo total		Hasta dos años																
														1=3+5a7			2	3	4	5	6=8	7	8=10+11+	9	10	11	12	13	14
17	374,2	374,2	374,2	374,2	-	-	-	-	-	-	-	-	-	-	-	-													
18	402,3	402,3	402,3	402,3	-	-	-	-	-	-	-	-	-	-	-	-													
19	392,5	392,5	392,5	392,5	-	-	-	-	-	-	-	-	-	-	-	-													
20	500,1	500,1	500,1	500,1	-	-	-	-	-	-	-	-	-	-	-	-													
21	514,3	514,3	514,3	514,3	-	-	-	-	-	-	-	-	-	-	-	-													
22	503,6	503,6	503,6	503,6	-	-	-	-	-	-	-	-	-	-	-	-													
22 Jul	496,1	496,1	496,1	496,1	-	-	-	-	-	-	-	-	-	-	-	-													
Ago	502,0	502,0	502,0	502,0	-	-	-	-	-	-	-	-	-	-	-	-													
Sep	489,6	489,6	489,6	489,6	-	-	-	-	-	-	-	-	-	-	-	-													
Oct	485,3	485,3	485,3	485,3	-	-	-	-	-	-	-	-	-	-	-	-													
Nov	468,6	468,6	468,6	468,6	-	-	-	-	-	-	-	-	-	-	-	-													
Dic	503,6	503,6	503,6	503,6	-	-	-	-	-	-	-	-	-	-	-	-													
23 Ene	480,1	480,1	480,1	480,1	-	-	-	-	-	-	-	-	-	-	-	-													
Feb	453,7	453,7	453,7	453,7	-	-	-	-	-	-	-	-	-	-	-	-													
Mar	447,8	447,8	447,8	447,8	-	-	-	-	-	-	-	-	-	-	-	-													
Abr	440,9	440,9	440,9	440,9	-	-	-	-	-	-	-	-	-	-	-	-													
May	423,5	423,5	423,5	423,5	-	-	-	-	-	-	-	-	-	-	-	-													
Jun	416,4	416,4	416,4	416,4	-	-	-	-	-	-	-	-	-	-	-	-													
Jul	412,8	412,8	412,8	412,8	-	-	-	-	-	-	-	-	-	-	-	-													
Ago	409,8	409,7	409,8	409,7	-	-	-	-	-	-	-	-	-	-	-	-													
Sep	396,2	396,1	396,2	396,1	-	-	-	-	-	-	-	-	-	-	-	-													
Oct	375,1	375,1	375,1	375,1	-	-	-	-	-	-	-	-	-	-	-	-													
Nov	355,1	355,1	355,1	355,1	-	-	-	-	-	-	-	-	-	-	-	-													
Dic	P 395,0	395,0	395,0	395,0	-	-	-	-	-	-	-	-	-	-	-	-													

Véanse notas al final del capítulo

7. BANCO DE ESPAÑA

7.11 Pasivo. Resto del mundo y detalle de otros pasivos

mm de euros

	Resto del mundo: depósitos					Detalle de otros pasivos				
	Total 1=3+5	Del cual		Vista, a plazo y con pre- aviso (a) 3	Del cual		Cesiones temporales 5	Total 6	Del cual	
		Euros 2			Euros 4				Euros 7	DEG asignados 8
17	3,3	0,8		3,3	0,8	-	4,6	-	3,4	
18	4,9	2,4		4,9	2,4	-	5,2	-	3,4	
19	2,6	0,6		2,6	0,6	-	5,0	-	3,5	
20	4,2	1,6		4,2	1,6	-	5,6	-	3,3	
21	9,6	6,2		9,6	6,2	-	19,4	-	14,8	
22	5,6	1,7		5,6	1,7	-	20,1	-	15,0	
22 Jul	4,6	0,7		4,6	0,7	-	21,7	-	15,5	
Ago	4,5	0,6		4,5	0,6	-	22,1	-	15,6	
Sep	5,2	1,3		5,2	1,3	-	22,9	-	15,7	
Oct	5,2	1,3		5,2	1,3	-	23,3	-	15,5	
Nov	5,3	1,4		5,3	1,4	-	21,9	-	15,2	
Dic	5,6	1,7		5,6	1,7	-	20,1	-	15,0	
23 Ene	4,8	0,9		4,8	0,9	-	19,6	-	14,9	
Feb	4,9	1,0		4,9	1,0	-	19,3	-	15,0	
Mar	5,0	1,1		5,0	1,1	-	18,7	-	14,8	
Abr	4,9	1,0		4,9	1,0	-	18,9	-	14,7	
May	4,9	0,9		4,9	0,9	-	18,4	-	14,9	
Jun	5,4	1,4		5,4	1,4	-	18,2	-	14,7	
Jul	6,1	0,8		6,1	0,8	-	17,7	-	14,6	
Ago	6,1	0,7		6,1	0,7	-	17,5	-	14,6	
Sep	6,5	1,1		6,5	1,1	-	17,8	-	14,8	
Oct	6,2	0,7		6,2	0,7	-	17,6	-	14,8	
Nov	6,2	0,7		6,2	0,7	-	18,0	-	14,6	
Dic	P 6,5	1,1		6,5	1,1	-	18,1	-	14,5	

Véanse notas al final del capítulo

7. BANCO DE ESPAÑA

7.12 Balance
Resumen por sectores

NEDD/SDDS(a)

mm de euros

	Total activo= Total pasivo 1	Activo					Pasivo					Promemoria: Efectivo en circulación y Depósitos de IFM residentes en España en euros 12
		Residentes en la zona euro			Resto del mundo 5	Rúbricas no clasifi- cadas por residen- cia del emisor 6	Residentes en la zona euro			Resto del mundo 10	Rúbricas no clasifi- cadas por residentes del emisor 11	
		Total 2	Adminis- traciones Públicas 3	Otros residentes 4			Total 7	Adminis- traciones Públicas 8	Otros residentes 9			
17	695,0	474,3	244,9	229,4	88,8	132,0	514,1	22,3	491,8	3,3	177,6	253,5
18	748,6	499,2	268,2	231,0	97,5	152,0	552,7	19,0	533,6	4,9	191,0	275,6
19	719,8	454,0	259,4	194,6	100,5	165,4	518,7	14,5	504,2	2,6	198,5	255,5
20	993,2	698,2	359,0	339,3	122,2	172,8	774,5	17,6	756,9	4,2	214,4	415,5
21	1 178,0	817,3	448,2	369,1	160,3	200,3	921,0	35,7	885,3	9,6	247,4	540,5
22	1 071,9	679,7	467,6	212,1	175,5	216,7	808,7	51,4	757,3	5,6	257,6	426,8
22 Jul	1 229,6	844,1	474,0	370,2	173,5	212,0	959,3	86,7	872,6	4,6	265,7	552,1
Ago	1 226,7	839,8	470,8	369,0	175,1	211,8	957,8	83,3	874,5	4,5	264,4	545,4
Sep	1 231,5	841,9	473,2	368,7	176,5	213,1	961,7	92,0	869,7	5,2	264,6	552,1
Oct	1 224,7	836,0	467,4	368,5	174,7	214,0	956,3	96,9	859,5	5,2	263,1	546,1
Nov	1 166,0	776,7	467,0	309,6	174,9	214,4	901,6	85,6	815,9	5,3	259,1	518,9
Dic	1 071,9	679,7	467,6	212,1	175,5	216,7	808,7	51,4	757,3	5,6	257,6	426,8
23 Ene	1 049,0	657,7	460,1	197,6	176,0	215,3	790,5	34,3	756,2	4,8	253,7	446,3
Feb	1 044,0	649,3	461,9	187,4	178,4	216,2	786,8	71,2	715,6	4,9	252,2	431,6
Mar	1 030,6	635,0	465,5	169,5	177,4	218,2	775,2	77,7	697,5	5,0	250,3	420,3
Abr	1 032,3	636,6	467,2	169,4	176,7	218,9	777,3	101,9	675,5	4,9	250,0	406,1
May	1 032,8	632,2	463,1	169,1	179,0	221,6	777,9	79,6	698,3	4,9	250,0	446,6
Jun	978,6	577,8	464,4	113,4	179,2	221,6	725,9	75,9	649,9	5,4	247,3	405,5
Jul	970,4	568,6	455,1	113,5	179,7	222,1	718,6	64,6	654,0	6,1	245,6	413,9
Ago	974,2	568,5	456,5	112,0	180,9	224,9	723,7	72,5	651,3	6,1	244,4	413,2
Sep	974,5	564,5	457,5	107,0	182,8	227,2	724,2	79,8	644,4	6,5	243,8	419,5
Oct	964,3	553,6	448,4	105,3	182,2	228,4	715,4	86,5	628,8	6,2	242,8	424,7
Nov	963,0	552,8	448,4	104,4	181,1	229,0	715,9	69,9	646,0	6,2	240,9	461,2
Dic	P 956,2	544,2	449,4	94,8	181,8	230,2	707,4	50,8	656,5	6,5	242,3	434,0

Véanse notas al final del capítulo

7. BANCO DE ESPAÑA

7.16 Pasivo en billetes en euros asignado al Banco de España, billetes en euros distribuidos menos billetes retirados y billetes denominados en pesetas no retornados.

Importe (en millones de euros) y número (en millones de billetes)

	Pasivo billetes en euros asignado al Banco de España (a)	Billetes en euros distribuidos menos billetes retirados por el Banco de España										Pro memoria: billetes en pesetas no retornados Importe en euros
		Total importe (b)		Total billetes	Número de billetes por denominación acumulados							
		Acumulado	En el periodo (c)		De 500 euros	De 200 euros	De 100 euros	De 50 euros	De 20 euros	De 10 euros	De 5 euros	
1	2	3	4	5	6	7	8	9	10	11	12	
17	135 276	22 910	-9 254	-2 072	38	9	-36	1 067	-1 717	-1 277	-157	834
18	142 258	11 222	-11 688	-2 404	31	6	-64	1 064	-1 882	-1 384	-176	826
19	142 460	399	-12 784	-2 705	22	5	-96	1 099	-2 048	-1 489	-198	818
20	157 373	9 979	9 580	-2 547	18	5	-103	1 371	-2 102	-1 528	-208	804
21	169 427	8 382	-1 597	-2 613	15	1	-122	1 471	-2 193	-1 575	-210	-
22	172 460	-946	-9 328	-2 895	12	-4	-156	1 487	-2 347	-1 666	-219	-
23 Ene	169 385	-3 911	-2 965	-2 982	12	-5	-160	1 456	-2 377	-1 684	-224	-
Feb	168 955	-5 317	-1 406	-3 023	11	-5	-163	1 446	-2 392	-1 693	-227	-
Mar	169 317	-5 282	36	-3 019	11	-6	-166	1 459	-2 396	-1 695	-226	-
Abr	170 079	-6 130	-849	-3 040	11	-6	-168	1 456	-2 405	-1 700	-226	-
May	170 141	-7 681	-1 551	-3 086	11	-7	-172	1 446	-2 423	-1 712	-228	-
Jun	170 362	-7 617	65	-3 085	10	-7	-175	1 461	-2 428	-1 717	-229	-
Jul	170 706	-8 590	-974	-3 117	10	-8	-179	1 462	-2 443	-1 729	-230	-
Ago	169 976	-11 121	-2 531	-3 188	10	-9	-184	1 438	-2 468	-1 744	-233	-
Sep	169 441	-13 069	-1 948	-3 246	10	-9	-188	1 423	-2 489	-1 756	-236	-
Oct	168 993	-14 891	-1 821	-3 298	10	-10	-192	1 410	-2 510	-1 768	-239	-
Nov	168 521	-15 723	-832	-3 320	9	-10	-195	1 410	-2 521	-1 773	-241	-
Dic P	170 553	-14 296	1 426	-3 274	9	-10	-198	1 443	-2 512	-1 768	-237	-

(a) Representa el total de billetes de euro en circulación que se asigna al Banco de España de acuerdo con el porcentaje de participación en el capital del Banco Central Europeo. La diferencia entre esta cantidad y la puesta en circulación neta efectivamente realizada por éste (columna 2) se contabiliza como un activo/pasivo Intra-Eurosistema relacionado con la emisión de billetes (véanse cuadro 7.2 y la nota al balance de situación resumido del Banco de España que figura al final de este Boletín).

(b) Este importe puede mostrar valores negativos en la medida en que el Banco de España puede haber puesto en circulación menos billetes de los que ha retirado, al existir en la circulación billetes que en realidad ha distribuido otro banco central del Eurosistema. Este efecto es significativo, entre otras razones, por la elevada afluencia de turistas extranjeros a nuestro país. Es importante destacar que esta columna no recoge los billetes en euros que se encuentran efectivamente en circulación en España, sino los billetes distribuidos en términos netos por parte del Banco de España.

(c) Billetes distribuidos menos billetes retirados en cada periodo. Se calcula como la diferencia entre la columna 1 del cuadro 7.17 (distribuidos) y la columna 1 del cuadro 7.18 (retirados).

7. BANCO DE ESPAÑA

7.17 Billetes distribuidos por el Banco de España en el periodo. Detalle por denominación de los billetes en euros

Importe (en millones de euros) y número (en millones de billetes)

	Billetes en euros								
	Total importe	Total billetes	Número de billetes por denominación						
			De 500 euros	De 200 euros	De 100 euros	De 50 euros	De 20 euros	De 10 euros	De 5 euros
1	2=3 a 9	3	4	5	6	7	8	9	
17	93 146	3 088	3	7	34	1 201	973	561	309
18	89 422	3 020	2	6	26	1 172	944	574	296
19	93 597	3 148	0	9	25	1 248	960	623	282
20	87 385	2 760	-	10	28	1 213	788	523	199
21	79 021	2 571	-	6	19	1 107	724	512	203
22	79 362	2 584	-	7	16	1 110	738	504	209
23 Ene	5 061	166	-	0	1	71	47	32	15
Feb	5 051	167	-	0	1	71	47	34	14
Mar	7 160	235	-	0	1	101	67	46	19
Abr	5 922	196	-	0	1	83	57	39	16
May	6 274	208	-	0	1	88	61	40	17
Jun	7 604	247	-	0	1	108	72	47	19
Jul	6 751	219	-	0	1	96	65	40	17
Ago	6 436	214	-	0	1	90	65	41	18
Sep	5 731	191	-	0	1	80	56	38	16
Oct	6 042	201	-	0	1	84	58	41	17
Nov	6 538	215	-	0	1	93	60	44	17
Dic P	8 161	261	-	0	1	119	73	48	19

7. BANCO DE ESPAÑA

7.18 Billetes retirados por el Banco de España en el periodo.
Detalle por denominación de los billetes en euros

Importe (en millones de euros) y número (en millones de billetes)

	Billetes en euros									
	Total Importe	Total billetes	Número de billetes por denominación						De 10 euros	De 5 euros
			De 500 euros	De 200 euros	De 100 euros	De 50 euros	De 20 euros			
1	2=3 a 9	3	4	5	6	7	8	9		
17	102 400	3 341	15	9	53	1 143	1 120	670	330	
18	101 110	3 352	9	8	54	1 175	1 109	681	314	
19	104 419	3 448	9	11	57	1 213	1 126	728	305	
20	77 805	2 603	4	10	35	941	842	562	209	
21	80 618	2 637	3	10	37	1 007	815	559	205	
22	88 691	2 866	3	13	50	1 094	892	596	218	
22 Jul	7 535	248	0	1	4	92	79	53	19	
Ago	8 874	284	0	1	5	111	90	56	21	
Sep	8 138	260	0	2	5	98	82	54	19	
Oct	7 701	241	0	3	5	90	75	50	19	
Nov	7 611	244	0	1	5	95	75	50	18	
Dic	7 118	227	0	1	4	90	69	46	17	
23 Ene	8 026	253	0	1	5	102	77	50	19	
Feb	6 457	208	0	1	4	81	63	43	17	
Mar	7 124	232	0	1	4	88	71	49	19	
Abr	6 771	216	0	1	4	86	66	44	16	
May	7 825	254	0	1	5	97	78	53	20	
Jun	7 540	246	0	1	5	92	77	52	19	
Jul	7 725	251	0	1	5	95	80	52	18	
Ago	8 967	285	0	1	6	113	89	55	21	
Sep	7 680	249	0	1	5	95	78	50	19	
Oct	7 864	253	0	1	6	97	78	52	19	
Nov	7 370	237	0	1	4	93	71	49	19	
Dic	P 6 735	214	0	1	4	86	65	43	16	

7. BANCO DE ESPAÑA

7.19 Monedas denominadas en euro puestas en circulación por el
Banco de España y monedas denominadas en pesetas no retornadas.
Detalle por denominación de las monedas en euros

Importe (en millones de euros) y número (en millones de monedas)

	Monedas en euros									Pro memoria: Monedas en pesetas no retornadas Importe	
	Total Importe (a)	Número de monedas por denominación							De 1 céntimo		10
		De 2 euro	De 1 euro	De 50 céntimos	De 20 céntimos	De 10 céntimos	De 5 céntimos	De 2 céntimos			
2	3	4	5	6	7	8	9	10			
17	4 462	528	2 076	809	1 592	2 684	3 957	3 974	6 187	796	
18	4 707	552	2 197	858	1 715	2 752	4 188	4 191	6 516	793	
19	4 876	565	2 286	889	1 788	2 820	4 399	4 407	6 799	791	
20	4 959	571	2 325	899	1 841	2 860	4 526	4 547	6 995	786	
21	4 983	568	2 341	896	1 866	2 881	4 634	4 658	7 129	-	
22	5 151	576	2 447	924	1 930	2 948	4 799	4 818	7 320	-	
22 Jul	5 090	575	2 410	909	1 895	2 918	4 728	4 757	7 236	-	
Ago	5 108	576	2 422	912	1 903	2 925	4 751	4 768	7 252	-	
Sep	5 130	578	2 432	916	1 918	2 936	4 765	4 782	7 275	-	
Oct	5 145	579	2 441	921	1 923	2 943	4 780	4 801	7 298	-	
Nov	5 155	579	2 445	924	1 928	2 948	4 796	4 812	7 310	-	
Dic	5 151	576	2 447	924	1 930	2 948	4 799	4 818	7 320	-	
23 Ene	5 162	577	2 453	926	1 931	2 952	4 811	4 834	7 342	-	
Feb	5 173	578	2 459	929	1 935	2 957	4 813	4 840	7 348	-	
Mar	5 171	574	2 464	931	1 936	2 957	4 823	4 852	7 356	-	
Abr	5 179	576	2 465	931	1 941	2 961	4 831	4 865	7 374	-	
May	5 193	576	2 476	933	1 944	2 963	4 837	4 873	7 389	-	
Jun	5 209	577	2 484	939	1 952	2 971	4 850	4 885	7 408	-	
Jul	5 223	576	2 495	943	1 959	2 976	4 863	4 898	7 425	-	
Ago	5 235	575	2 506	945	1 965	2 981	4 867	4 905	7 429	-	
Sep	5 251	577	2 513	946	1 971	2 990	4 881	4 920	7 451	-	
Oct	5 267	578	2 525	949	1 978	2 995	4 895	4 932	7 471	-	
Nov	5 278	578	2 530	953	1 983	3 000	4 904	4 954	7 495	-	
Dic	P 5 286	579	2 534	954	1 988	3 003	4 915	4 965	7 506	-	

Véanse notas al final del capítulo

NOTAS A LOS CUADROS DEL CAPÍTULO 7. BANCO DE ESPAÑA

Cuadro 7.A

- a. Véanse notas al cuadro 7.2, columnas 6 a 8.

Cuadro 7.1

- a. Véanse detalles en los cuadros 7.3 y 7.4.
- b. Véase detalle en el cuadro 7.5.
- c. Véase detalle en el cuadro 7.7.

Cuadro 7.2

- a. Véanse detalles en los cuadros 7.8 y 7.9.
- b. Véanse detalles en el cuadro 7.10.
- c. Véanse detalles en el cuadro 7.11.
- d. Desde enero de 2002 incluye el porcentaje del total de billetes de euro en circulación que se asigna al Banco de España de acuerdo con el sistema contable establecido en el Eurosistema (véase nota al balance de situación resumido que figura al final de este Boletín).
- e. A partir de enero de 2003 recoge, únicamente, el importe de los billetes asignados por el Eurosistema.
- f. A partir de enero de 2003 recoge, únicamente, el importe de las monedas de euro.
- g. Comprende los billetes y las monedas realmente puestos en circulación por el Banco de España. Véanse cuadros 7.16 a 7.17.

Cuadro 7.3

- a. Véase detalle en el cuadro 7.4.

Cuadro 7.5

- a. Véase detalle en el cuadro 7.6.

Cuadro 7.8

- a. Véase detalle en el cuadro 7.9.

Cuadro 7.11

- a. Hasta diciembre de 1998 el importe de las Cesiones temporales está en la columna 3, por carecer de información desglosada.

Cuadro 7.12

- a. El diseño de este balance, alternativo al que figura en los cuadros 7.1 y 7.2, se corresponde con lo establecido en las Normas Especiales de Distribución de Datos (NEDD) del FMI.

Cuadro 7.16

- a. Representa el total de billetes de euro en circulación que se asigna al Banco de España de acuerdo con el porcentaje de participación en el capital del Banco Central Europeo. La diferencia entre esta cantidad y la puesta en circulación neta efectivamente realizada por éste (columna 2) se contabiliza como un activo/pasivo Intra-Eurosistema relacionado con la emisión de billetes (véanse cuadro 7.2 y la nota al balance de situación resumido del Banco de España que figura al final de este Boletín).
- b. Este importe puede mostrar valores negativos en la medida en que el Banco de España puede haber puesto en circulación menos billetes de los que ha retirado, al existir en la circulación billetes que en realidad ha distribuido otro banco central del Eurosistema. Este efecto es significativo, entre otras razones, por la elevada afluencia de turistas extranjeros a nuestro país. Es importante destacar que esta columna no recoge los billetes en euros que se encuentran efectivamente en circulación en España, sino los billetes distribuidos en términos netos por parte del Banco de España.
- c. Billetes distribuidos menos billetes retirados en cada periodo. Se calcula como la diferencia entre la columna 1 del cuadro 7.17 (distribuidos) y la columna 1 del cuadro 7.18 (retirados).

Cuadro 7.19

- a. Desde enero de 2003, este total de monedas de euro, más el total de billetes puestos en circulación por el Banco de España (cuadro 7.16, columna 1), componen el efectivo puesto en circulación por el Banco de España (cuadro 7.2, columna 16). Hasta diciembre de 2002, el total de billetes de euro, más el total de monedas de euro puestas en circulación, más los billetes y monedas de peseta no retornados (cuadros 7.16, columna 16, y 7.17, columna 17), constituyen el efectivo puesto en circulación por el Banco de España.

CAPÍTULO 8 OTRAS INSTITUCIONES FINANCIERAS MONETARIAS

NOTA INTRODUCTORIA SOBRE LOS CUADROS DEL CAPÍTULO 8

Modificaciones introducidas en las series a partir de junio 2005

Este capítulo incluye las Entidades de crédito (junto con los Fondos del Mercado Monetario), aunque con una presentación alternativa a la del capítulo 4. Sus cuadros se basan en la norma septuagésima primera y el anejo VII de la CBE 4/2004 (de adaptación a las entidades de crédito de las NIIF), aprobada el 22.12.04, norma referida a los requerimientos estadísticos de la UEM. Estos estados, si bien no se han modificado sustancialmente, han quedado afectados por las nuevas normas contables. Por ello, aunque los cuadros continúan actualizándose, se han producido algunos cambios, como consecuencia de la entrada en vigor de la nueva Circular. Los más relevantes son: a) las cuentas de ahorro, hasta mayo de 2005 clasificadas como depósitos con preaviso a menos de tres meses (columna 12 del cuadro 8.44 y columnas 6 y 12 del cuadro 8.9, entre otras), que pasan a incluirse a partir de ahora dentro de los depósitos a la vista (columna 9 del cuadro 8.44 y columnas 3 y 9 del cuadro 8.9, entre otras). Este cambio se refleja en los cuadros de tipos de interés de estos instrumentos —cuadros 9 y 15 del capítulo 19, relativo a los tipos de interés de las entidades de crédito—; y b) la vuelta al balance de alguno de los activos titulizados que había causado baja en aplicación de las normas en vigor hasta la promulgación y entrada en vigor de la CBE 4/2004. Este cambio ha originado un aumento excepcional del saldo de crédito (columna 6 del cuadro 8.41 y columna 6 del cuadro 8.2, entre otras) y en los depósitos a plazo (columna 6 del cuadro 8.42 y columna 6 del cuadro 8.3, entre otras).

Nota general: Muchas columnas tienen desarrollo en un cuadro posterior, circunstancia que se indica al pie de cada uno de los cuadros.

8. OTRAS INSTITUCIONES FINANCIERAS MONETARIAS
A) Balance agregado de las OIFM según los estados de la zona del euro

8.A Balance. Detalle por instituciones

Datos referidos a Julio de 2023

Millones de euros

	Serie en cuadro y columna/ Time series in table and column	Otras instituciones financieras monetarias/ Other monetary financial institutions	Entidades de crédito y EFC (Cuadro 8.B)/ Credit institutions and CFLs (Table 8.B)	FMM (a) y EDE / MMF (a) & ELMIs	
		A=B+C	B	C	
ACTIVO					ASSETS
1 A. RESIDENTES EN ESPAÑA	8.2/2	2 010 114	2 007 115	2 998	1 A. DOMESTIC
2 2. Préstamos y créditos	8.4/2	1 596 455	1 594 403	2 052	2 2. Loans
3 2e. Del cual: euros	8.4/3	1 582 483	1 580 431	2 052	3 2e. Of which: euro
4 IFM	8.4/4	349 011	346 983	2 028	4 MFIs
5 2e. Del cual: euros	8.4/5	344 477	342 449	2 028	5 2e. Of which: euro
6 Administraciones Públicas	8.4/6	81 807	81 807	-	6 General government
7 2e. Del cual: euros	8.4/7	81 807	81 807	-	7 2e. Of which: euro
8 Otros sectores residentes	8.4/8	1 165 637	1 165 613	24	8 Other resident sectors
9 2e. Del cual: euros	8.4/9	1 156 199	1 156 175	24	9 2e. Of which: euro
10 3. Valores representativos de deuda	8.4/10	332 041	331 095	946	10 3. Debt securities
11 3e. Del cual: euros	8.4/11	331 908	330 962	946	11 3e. Of which: euro
12 IFM	8.5/3	17 313	16 899	414	12 MFIs
13 3e. Euros	8.5/4	17 315	16 902	414	13 3e. euro
14 Del cual: hasta dos años	-	416	416	-	14 Of which: up to 2 years
15 3x. Monedas distintas del euro	-	-2	-2	-	15 3x. Non-MU currencies
16 Del cual: hasta dos años	-	3	3	-	16 Of which: up to 2 years
17 Administraciones Públicas	8.5/6	210 989	210 485	504	17 General government
18 3e. Del cual: euros	8.5/7	210 896	210 392	504	18 3e. Of which: euro
19 Otros sectores residentes	8.5/8	103 739	103 710	28	19 Other resident sectors
20 3e. Del cual: euros	8.5/9	103 697	103 669	28	20 3e. Of which: euro
21 4. Participaciones en Fondos de Inversión	8.4/12	841	841	-	21 4. Investment fund shares/units
22 Instituciones Financieras	-	841	841	-	22 Financial Institutions
23 4e. Del cual: euros	-	824	824	-	23 4e. Of which euro
24 5. Participaciones en el capital	8.4/13	80 776	80 776	-	24 5. Equity
25 IFM	-	18 153	18 153	-	25 MFIs
26 Otros sectores residentes	-	62 623	62 623	-	26 Other resident sectors
27 B. RESIDENTES EN OTROS PAISES DE LA ZONA DEL EURO	8.2/3	388 500	385 443	3 057	27 B. OTHER EURO AREA COUNTRIES
28 2. Préstamos y créditos	8.6/2	250 355	250 263	92	28 2. Loans
29 2e. Del cual: euros	8.6/3	228 727	228 637	91	29 2e. Of which: euro
30 IFM	8.6/4	195 286	195 195	92	30 MFIs
31 2e. Del cual: euros	8.6/5	179 480	179 390	90	31 2e. Of which: euro
32 Administraciones Públicas	8.6/6	487	487	-	32 General government
33 2e. Del cual: euros	8.6/7	482	482	-	33 2e. Of which: euro
34 Otros sectores residentes	8.6/8	54 581	54 581	1	34 Other resident sectors
35 2e. Del cual: euros	8.6/9	48 766	48 765	1	35 2e. Of which: euro
36 3. Valores representativos de deuda	8.6/10	101 200	98 235	2 964	36 3. Debt securities
37 3e. Del cual: euros	8.6/11	98 793	95 829	2 964	37 3e. Of which: euro
38 IFM	8.7/3	13 180	12 134	1 046	38 MFIs
39 3e. Euros	8.7/4	12 976	11 930	1 046	39 3e. euro
40 Del cual: hasta dos años	-	280	270	10	40 Of which: up to 2 years
41 3x. Monedas distintas del euro	-	204	204	-	41 3x. Non-MU currencies
42 Del cual: hasta dos años	-	16	16	-	42 Of which: up to 2 years
43 Administraciones Públicas	8.7/6	67 017	66 187	830	43 General government
44 3e. Del cual: euros	8.7/7	66 678	65 848	830	44 3e. Of which: euro
45 Otros sectores residentes	8.7/8	21 003	19 915	1 088	45 Other resident sectors
46 3e. Del cual: euros	8.7/9	19 139	18 051	1 088	46 3e. Of which: euro

July 2023 data

EUR millions

8.A Balance sheet by institutional grouping

8. OTHER MONETARY FINANCIAL INSTITUTIONS
A) Aggregated balance sheet according to the euro area returns

Véanse notas al final del capítulo./ See notes at the end of the chapter.

8. OTRAS INSTITUCIONES FINANCIERAS MONETARIAS

A) Balance agregado de las OIFM según los estados de la zona del euro

8.A Balance. Detalle por instituciones

Datos referidos a Julio de 2023

Millones de euros

	Serie en cuadro y columna/ Time series in table and column	Otras instituciones financieras monetarias/ Other monetary financial institutions A=B+C	Entidades de crédito y EFC (Cuadro 8.B)/ Credit institutions and CFIs (Table 8.B) B	FMM (a) y EDE / MMF (a) & ELMIs C			
ACTIVO (continuación)					ASSETS (continued)		
B. RESIDENTES EN OTROS PAÍSES DE LA ZONA DEL EURO (continuación)					B. OTHER MUMS (continued)		
47	4. Participaciones en Fondos de Inversión . . .	8.6/12	900	900	-	47	4. Investment fund shares/units
48	Instituciones Financieras	-	900	900	-	48	Financial Institutions
49	5. Participaciones en el capital	8.6/13	36 046	36 046	-	49	5. Equity
50	IFM.	-	4 987	4 987	-	50	MFIs
51	Otros sectores residentes	-	31 059	31 059	-	51	Other resident sectors
52	C. RESTO DEL MUNDO	8.2/4	274 763	272 763	2 001	52	C. REST OF THE WORLD
53	2. Préstamos y créditos	8.8/3	163 941	163 941	0	53	2. Loans
54	2e. Del cual: euros	8.8/4	37 176	37 176	-	54	2e. Of which: euro
55	3. Valores representativos de deuda	8.8/8	39 456	37 456	1 999	55	3. Debt securities
56	3e. Del cual: euros	8.8/9	12 517	10 565	1 952	56	3e. Of which: euro
57	4. Participaciones en Fondos de Inversión . . .	8.8/10	322	322	-	57	4. Investment fund shares/units
58	4e. Del cual: euros	-	-	-	-	58	3e. Of which: euro
59	5. Participaciones en el capital	8.8/11	71 043	71 043	-	59	5. Equity
60	5e. Del cual: euros	-	-	-	-	60	5e. Of which: euro
61	D. SIN CLASIFICAR	8.2/5	305 652	305 415	237	61	D. UNCLASSIFIED
62	1. Efectivo (todas las monedas)	8.2/10	7 617	7 607	10	62	1. Cash (all currencies)
63	1e. Del cual: euros	-	7 340	7 334	7	63	1e. Of which: euro
64	6. Activo fijo	8.2/11	34 229	34 192	37	64	6. Fixed assets
65	7. Otros activos	8.2/12	263 806	263 615	190	65	7. Remaining assets
66	7e. Del cual: euros	-	63 765	63 765	-	66	7e. Of which: euro
67	TOTAL ACTIVOS	8.2/1	2 979 029	2 970 736	8 293	67	TOTAL ASSETS
68	e Euros	8.2/13	2 480 184	2 473 049	7 135	68	e Euro
69	e Monedas distintas del euro	8.2/14	202 497	201 550	948	69	x Other currencies
70	s/c Sin clasificar por monedas.	8.2/15	296 347	296 137	210	70	n/a Not classified by currencies

July 2023 data

8.A Balance sheet by institutional grouping

EUR millions

8. OTHER MONETARY FINANCIAL INSTITUTIONS
A) Aggregated balance sheet according to the euro area returns

Véanse notas al final del capítulo./ See notes at the end of the chapter.

8. OTRAS INSTITUCIONES FINANCIERAS MONETARIAS
A) Balance agregado de las OIFM según
los estados de la zona del euro

8.A Balance. Detalle por instituciones

Datos referidos a Julio de 2023

Millones de euros

	Serie en cuadro y columna/ Time series in table and column	Otras instituciones financieras monetarias/ Other monetary financial institutions	Entidades de crédito y EFC (Cuadro 8.B)/ Credit institutions and CFIs (Table 8.B)	FMM (a) y EDE / MMF (a) & ELMIs		
		A=B+C	B	C		
PASIVO						LIABILITIES
1 A. RESIDENTES EN ESPAÑA	8.3/2	1 766 074	1 758 143	7 931	1 A. DOMESTIC	
2 9. Depósitos	8.9/1	1 758 578	1 758 143	435	2 9. Deposits	
3 9e. Del cual: euros	8.9/2	1 733 644	1 733 214	430	3 9e. Of which: euro	
4 IFM	8.9/3	160 155	160 132	22	4 MFIs	
5 Entidades de crédito y BE	8.9/5	157 100	157 078	22	5 Credit institutions and BE	
6 9e. Del cual: euros	-	152 238	152 216	22	6 9e. Of which: euro	
7 Fondos del mercado monetario	8.9/7	3 055	3 055	-	7 Money market funds	
8 9e. En euros	-	3 015	3 015	-	8 9e. Of which: euro	
9 A la vista, a plazo hasta dos años y disponible con preaviso	-	1 794	1 794	-	9 Overnight, up to two years and redeemable at notice	
10 A plazo a más de dos años	-	0	0	-	10 With agreed maturity over two years	
11 Cesiones temporales	-	1 222	1 222	-	11 Repos	
12 9x. En monedas distintas del euro	-	39	39	-	12 9x. Of which: other currencies	
13 A la vista, a plazo hasta dos años y disponible con preaviso	-	39	39	-	13 Overnight, up to two years and redeemable at notice	
14 A plazo a más de dos años	-	-	-	-	14 With agreed maturity over two years	
15 Cesiones temporales	-	-	-	-	15 Repos	
16 Administración Central	8.9/8	28 682	28 682	-	16 Central government	
17 9e. Depósitos en euros	-	28 563	28 563	-	17 9e. Deposits in euro	
18 A la vista, a plazo hasta dos años y disponible con preaviso	-	28 415	28 415	-	18 Overnight, up to two years and redeemable at notice	
19 A plazo a más de dos años	-	148	148	-	19 With agreed maturity over two years	
20 Cesiones temporales	-	-	-	-	20 Repos	
21 9x. Depósitos en monedas distintas del euro	-	119	119	-	21 9x. Deposits in other currencies	
22 A la vista, a plazo hasta dos años y disponible con preaviso	-	119	119	-	22 Overnight, up to two years and redeemable at notice	
23 A plazo a más de dos años	-	-	-	-	23 With agreed maturity over two years	
24 Cesiones temporales	-	-	-	-	24 Repos	
25 Otras Administraciones Públicas	8.9/9	78 477	78 477	-	25 Other general government	
26 9e. Depósitos en euros	8.9/10	78 470	78 470	-	26 9e. Deposits in euro	
27 9.1e. A la vista	-	68 591	68 591	-	27 9.1e. Overnight	
28 9.2e. A plazo	-	9 846	9 846	-	28 9.2e. With agreed maturity	
29 Del cual: hasta dos años	-	9 270	9 270	-	29 Of which: up to two years	
30 9.3e. Con preaviso	-	-	-	-	30 9.3e. Redeemable at notice	
31 9.4e. Cesiones temporales	-	32	32	-	31 9.4e. Repos	
32 9x. Depósitos en monedas distintas del euro	-	7	7	-	32 9x. Deposits in other currencies	
33 9.1x. A la vista	-	4	4	-	33 9.1x. Overnight	
34 9.2x. A plazo	-	3	3	-	34 9.2x. With agreed maturity	
35 Del cual: hasta dos años	-	3	3	-	35 Of which: up to two years	
36 9.3x. Con preaviso	-	-	-	-	36 9.3x. Redeemable at notice	
37 9.4x. Cesiones temporales	-	-	-	-	37 9.4x. Repos	
38 Otras sectores residentes	8.10/1	1 491 264	1 490 851	413	38 Other resident sectors	
39 9e. Depósitos en euros	8.10/2	1 471 357	1 470 949	408	39 9e. Deposits in euro	
40 9.1e. A la vista	8.10/3	1 184 211	1 183 803	408	40 9.1e. Overnight	
41 9.2e. A plazo	8.10/4	274 652	274 652	0	41 9.2e. With agreed maturity	
42 Del cual: hasta dos años	8.10/5	137 651	137 651	0	42 Of which: up to two years	
43 9.3e. Con preaviso	8.10/6	103	103	-	43 9.3e. Redeemable at notice	
44 9.4e. Cesiones temporales	8.10/7	12 391	12 391	-	44 9.4e. Repos	
45 9x. Depósitos en monedas distintas del euro	8.10/8	19 907	19 902	5	45 9x. Deposits in other currencies	
46 9.1x. A la vista	8.10/9	13 575	13 570	5	46 9.1x. Overnight	
47 9.2x. A plazo	8.10/10	6 332	6 332	-	47 9.2x. With agreed maturity	
48 Del cual: hasta dos años	8.10/11	5 554	5 554	-	48 Of which: up to two years	
49 9.3x. Con preaviso	8.10/12	0	-	-	49 9.3x. Redeemable at notice	
50 9.4x. Cesiones temporales	8.10/13	0	0	-	50 9.4x. Repos	
51 10. Participaciones de los fondos del mercado monetario	8.91/11	7 496	-	7 496	51 10. Money market fund shares/units	

July 2023 data

8.A Balance sheet by institutional grouping

EUR millions

8. OTHER MONETARY FINANCIAL INSTITUTIONS
A) Aggregated balance sheet according
to the euro area returns

Véanse notas al final del capítulo./ See notes at the end of the chapter.

8. OTRAS INSTITUCIONES FINANCIERAS MONETARIAS
A) Balance agregado de las OIFM según los estados de la zona del euro

8.A Balance. Detalle por instituciones

Datos referidos a Julio de 2023

Millones de euros

	Serie en cuadro y columna/ Time series in table and column	Otras instituciones financieras monetarias/ Other monetary financial institutions	Entidades de crédito y EFC (Cuadro 8.B)/ Credit institutions and CFIs (Table 8.B)	FMM (a) y EDE / MMF (a) & ELMs		
		A=B+C	B	C		
PASIVO (continuación)						LIABILITIES (continued)
52 B. RESIDENTES EN OTROS PAÍSES DE LA ZONA DEL EURO	8.3/3	301 544	301 483	61	52 B. RESIDENTS IN OTHER EURO AREA COUNTRIES	
53 9. Depósitos	8.11/1	301 519	301 483	35	53 9. Deposits	
54 9e. Del cual: euros	8.11/2	256 352	256 317	35	54 9e. Of which: euro	
55 IFM	8.11/3	229 149	229 149	-	55 MFI's	
56 Entidades de crédito, BCE y otros bancos centrales nacionales.	8.11/5	227 252	227 252	-	56 Credit institutions, ECB and others NCBs	
57 9e. Del cual: euros	-	200 114	200 114	-	57 9e. Of which: euro	
58 Fondos del mercado monetario	8.11/7	1 897	1 897	-	58 Money market funds	
59 9e. En euros	-	1 671	1 671	-	59 9e. Of which: euro	
60 A la vista, a plazo hasta dos años y disponible con preaviso	-	227	227	-	60 Overnight, up to two years and redeemable at notice	
61 A plazo a más de dos años	-	53	53	-	61 With agreed maturity over two years	
62 9.4e. Cesiones temporales	-	1 391	1 391	-	62 9.4e. Repos	
63 9x. En monedas distintas del euro	-	226	226	-	63 9x. Of which: other currencies	
64 A la vista, a plazo hasta dos años y disponible con preaviso	-	226	226	-	64 Overnight, up to two years and redeemable at notice	
65 A plazo a más de dos años	-	-	-	-	65 With agreed maturity over two years	
66 9.4x. Cesiones temporales	-	-	-	-	66 9.4x. Repos	
67 Administración Central	8.11/8	3 456	3 456	-	67 Central government	
68 9e. Depósitos en euros	-	2 830	2 830	-	68 9e. Deposits in euro	
69 A la vista, a plazo hasta dos años y disponible con preaviso	-	2 830	2 830	-0	69 Overnight, up to two years and redeemable at notice	
70 A plazo a más de dos años	-	0	0	-	70 With agreed maturity over two years	
71 9.4e. Cesiones temporales	-	-	-	-	71 9.4e. Repos	
72 9x. Del cual: monedas distintas del euro	-	627	627	-	72 9x. Of which: other currencies	
73 A la vista, a plazo hasta dos años y disponible con preaviso	-	-0	-	-	73 Overnight, up to two years and redeemable at notice	
74 A plazo a más de dos años	-	627	627	-	74 With agreed maturity over two years	
75 9.4x. Cesiones temporales	-	-	-	-	75 9.4x. Repos	
76 Otras Administraciones Públicas	8.11/9	76	76	-	76 Other general government	
77 9e. Depósitos en euros	8.11/10	76	76	-	77 9e. Deposits in euro	
78 9.1e. A la vista	-	1	1	-	78 9.1e. Overnight	
79 9.2e. A plazo	-	75	75	-	79 9.2e. With agreed maturity	
80 Del cual: hasta dos años	-	75	75	-	80 Of which: up to two years	
81 9.3e. Con preaviso	-	-	-	-	81 9.3e. Redeemable at notice	
82 9.4e. Cesiones temporales	-	-	-	-	82 9.4e. Repos	
83 9x. Depósitos en monedas distintas del euro	-	-	-	-	83 9x. Deposits in other currencies	
84 9.1x. A la vista	-	-	-	-	84 9.1x. Overnight	
85 9.2x. A plazo	-	-	-	-	85 9.2x. With agreed maturity	
86 Del cual: hasta dos años	-	-	-	-	86 Of which: up to two years	
87 9.3x. Con preaviso	-	-	-	-	87 9.3x. Redeemable at notice	
88 9.4x. Cesiones temporales	-	-	-	-	88 9.4x. Repos	
89 Otros sectores residentes	8.12/1	68 837	68 802	35	89 Other resident sectors	
90 9e. Depósitos en euros	8.12/2	51 662	51 626	35	90 9e. Deposits in euro	
91 9.1e. A la vista	8.12/3	12 807	12 771	35	91 9.1e. Overnight	
92 9.2e. A plazo	8.12/4	29 731	29 731	-	92 9.2e. With agreed maturity	
93 Del cual: hasta dos años	8.12/5	18 579	18 579	-	93 Of which: up to two years	
94 9.3e. Con preaviso	8.12/6	119	119	-	94 9.3e. Redeemable at notice	
95 9.4e. Cesiones temporales	8.12/7	9 005	9 005	-	95 9.4e. Repos	
96 9x. Depósitos en monedas distintas del euro	8.12/8	17 176	17 176	0	96 9x. Deposits in other currencies	
97 9.1x. A la vista	8.12/9	996	996	0	97 9.1x. Overnight	
98 9.2x. A plazo	8.12/10	13 940	13 940	-	98 9.2x. With agreed maturity	
99 Del cual: hasta dos años	8.12/11	6 525	6 525	-	99 Of which: up to two years	
100 9.3x. Con preaviso	8.12/12	3	3	-	100 9.3x. Redeemable at notice	
101 9.4x. Cesiones temporales	8.13/13	2 236	2 236	-	101 9.4x. Repos	
102 10. Participaciones en los fondos del mercado monetario	8.91/12	25	-	25	102 10. Money market fund shares/units	

July 2023 data

8.A Balance sheet by institutional grouping

EUR millions

8. OTHER MONETARY FINANCIAL INSTITUTIONS
A) Aggregated balance sheet according to the area euro returns

Véanse notas al final del capítulo./ See notes at the end of the chapter.

8. OTRAS INSTITUCIONES FINANCIERAS MONETARIAS

A) Balance agregado de las OIFM según los estados de la zona del euro

8.A Balance. Detalle por instituciones

Datos referidos a Julio de 2023

Millones de euros

	Serie en cuadro y columna/ Time series in table and column	Otras instituciones financieras monetarias/ Other monetary financial institutions	Entidades de crédito y EFC (Cuadro 8.B)/ Credit institutions and CFI's (Table 8.B)	FMM (a) y EDE / MMF (a) & ELMIs	
		A=B+C	B	C	
PASIVO (continuación)					LIABILITIES (continued)
103 C. RESTO DEL MUNDO	8.3/4	121 737	121 679	58	103 C. REST OF THE WORLD
104 9. Depósitos (total)	8.13/1	121 680	121 679	2	104 9. Deposits (total)
105 9.1. Depósitos en euros	8.13/2	57 504	57 504	0	105 9.1. Deposits in euro
106 A la vista, a plazo hasta dos años y con preaviso	-	30 391	30 391	1	106 Overnight, up to two years and redeemable at notice
107 A plazo a más de dos años	-	5 472	5 472	-	107 With agreed maturity over two years
108 Cesiones temporales	-	21 642	21 642	-	108 Repos
109 9.2. Depósitos en monedas distintas del euro.	-	64 176	64 175	-	109 9.2. Deposits in other currencies
110 A la vista, a plazo hasta dos años y con preaviso	-	40 195	40 195	-	110 Overnight, up to two years and redeemable at notice
111 A plazo a más de dos años	-	7 644	7 644	-	111 With agreed maturity over two years
112 Cesiones temporales	-	16 337	16 337	-	112 Repos
113 10. Participaciones en los fondos del mercado monetario	8.F/7	57	-	57	113 10. Money market fund shares/units
114 D. SIN CLASIFICAR	8.3/5	789 674	789 431	242	114 D. UNCLASSIFIED
115 11. Valores representativos de deuda	8.3/8	307 117	307 117	-	115 11. Debt securities issued
116 11e. Euros	8.13/12	242 952	242 952	-	116 11e. In euro
117 Del cual: hasta dos años	-	29 518	29 518	-	117 Of which: up to two years
118 11x. Monedas distintas del euro.	-	64 165	64 165	-	118 11x. Other currencies
119 Del cual: hasta dos años	-	15 917	15 917	-	119 Of which: up to two years
120 13. Capital y reservas	8.3/9	253 368	253 302	66	120 13. Capital and reserves
121 14. Otros pasivos	8.3/10	229 188	229 012	176	121 14. Remaining liabilities
122 14e. Del cual: euros	-	59 068	59 052	16	122 14e. Of which: euro
123 TOTAL PASIVOS	8.3/1	2 979 028	2 970 736	8 292	123 TOTAL LIABILITIES
124 e Euros	8.3/11	2 349 520	2 341 460	8 060	124 e Euro
125 x Monedas distintas del euro	8.3/12	203 577	203 570	7	125 x Other currencies
126 s/c Sin clasificar por monedas	8.3/13	425 931	425 706	225	126 n/a Not classified by currencies
PRO MEMORIA					MEMORANDUM ITEM
a Tenencias de valores representativos de deuda hasta dos años emitidos por las entidades de crédito	-	705	705	...	a Holdings of debt securities up to two years issued by CI
b Tenencias de instrumentos de patrimonio de fondos de inversión emitidos por las entidades de crédito	-	-	-	...	b Holdings of money markets papers issued by credit institutions

July 2023 data

8.A Balance sheet by institutional grouping

EUR millions

**8. OTHER MONETARY FINANCIAL INSTITUTIONS
A) Aggregated balance sheet according to the euro area returns**

Véanse notas al final del capítulo./ See notes at the end of the chapter.

8. OTRAS INSTITUCIONES FINANCIERAS MONETARIAS
A) Balance agregado de las OIFM según los estados de la zona del euro

8.1 Activo=Pasivo de las OIFM, por instituciones

mm de euros

	Total OIFM (a) 1=2+6	Entidades de crédito y establecimientos financieros (b) 2=3+4+5	Entidades de depósito (c) 3	ICO 4	EFC (d) 5	FMM Y EDE (e) 6	
17	2 723,3	2 715,9	2 610,9	43,3	61,7	7,3	
18	2 645,2	2 638,2	2 536,5	37,1	64,6	7,0	
19	2 676,9	2 672,7	2 575,7	32,4	64,6	4,2	
20	2 892,9	2 888,0	2 800,7	35,0	52,3	4,9	
21	3 003,1	2 997,6	2 904,3	38,4	54,9	5,4	
22	2 973,9	2 968,0	2 879,0	30,4	58,5	5,9	
22 Jul	3 116,2	3 111,2	3 022,9	31,9	56,5	5,0	
Ago	3 107,7	3 102,6	3 012,6	34,2	55,8	5,1	
Sep	3 138,7	3 133,8	3 043,9	33,5	56,3	4,9	
Oct	3 123,4	3 117,6	3 030,3	30,9	56,4	5,8	
Nov	3 107,2	3 101,4	3 013,8	30,7	56,9	5,8	
Dic	2 973,9	2 968,0	2 879,0	30,4	58,5	5,9	
23 Ene	2 959,7	2 953,7	2 868,8	28,7	56,3	5,9	
Feb	2 960,9	2 954,8	2 868,3	30,7	55,8	6,1	
Mar	2 966,2	2 959,7	2 875,2	28,5	55,9	6,5	
Abr	2 960,6	2 953,7	2 866,4	31,3	56,1	6,9	
May	2 994,7	2 987,4	2 900,6	31,1	55,7	7,3	
Jun	2 993,6	2 985,8	2 896,7	32,0	57,1	7,9	
Jul	2 979,7	2 971,4	2 882,8	32,1	56,4	8,3	
Ago	2 957,4	2 948,8	2 862,2	31,0	55,7	8,6	
Sep	2 987,3	2 978,3	2 889,3	33,0	55,9	9,1	
Oct	2 982,6	2 972,6	2 882,7	34,6	55,3	10,0	
Nov	3 041,9	3 031,1	2 939,8	35,0	56,3	10,8	
Dic	P 3 014,4	3 003,1	2 912,4	32,3	58,4	11,2	

Véanse notas al final del capítulo

8. OTRAS INSTITUCIONES FINANCIERAS MONETARIAS
A) Balance agregado de las OIFM según los estados de la zona del euro

8.2 Activo: resumen

mm de euros

	Total =13a15= =6a12= 1=2a5=	Por residencia				Por instrumentos							Por monedas		
		Residentes en España (a) 2	Residentes en otros países de la zona euro (b) 3	Resto del mundo (c) 4	Rúbricas no clasificadas por residencia del emisor (c) 5=10a12	6	Préstamos y créditos 7	Valores representativos de deuda 8	Participaciones en Fondos de Inversión (d) 9	Participaciones en el capital (e) 9	Efectivo 10	Activo fijo 11	Otros activos no clasificados 12	Euros 13	Monedas distintas del euro 14
17	2 723,3	2 049,4	202,2	186,2	285,6	1 771,7	463,2	2,4	200,4	8,1	38,4	239,1	2 324,2	105,4	293,7
18	2 645,2	1 931,3	224,6	208,2	281,1	1 731,6	448,6	2,1	181,8	8,7	34,7	237,6	2 216,6	132,7	295,9
19	2 676,9	1 877,5	264,2	235,1	300,2	1 744,8	433,1	2,9	195,9	9,4	41,1	249,7	2 208,9	152,1	316,0
20	2 892,9	2 083,0	284,8	231,0	294,1	1 932,5	477,1	3,3	185,9	8,7	40,1	245,3	2 443,8	155,8	293,4
21	3 003,1	2 170,3	298,0	259,9	274,8	2 106,0	431,8	2,4	187,9	8,3	36,4	230,1	2 526,5	196,6	279,9
22	2 973,9	2 037,8	342,7	281,2	312,2	2 016,2	464,0	2,4	179,1	7,8	35,0	269,4	2 464,4	210,4	299,0
22 Jul	3 116,2	2 203,3	323,1	282,5	307,4	2 156,5	467,8	2,7	181,8	7,8	35,2	264,4	2 595,4	220,4	300,4
Ago	3 107,7	2 182,8	323,8	277,1	323,9	2 135,9	463,5	2,5	181,9	8,0	35,1	280,9	2 583,7	215,7	308,4
Sep	3 138,7	2 178,8	332,7	284,7	342,5	2 147,9	466,6	2,5	179,1	7,7	34,9	299,9	2 597,4	222,1	319,2
Oct	3 123,4	2 172,1	338,5	280,8	332,0	2 137,5	470,5	2,4	181,0	7,7	34,8	289,5	2 590,7	217,7	315,0
Nov	3 107,2	2 159,9	346,4	279,4	321,5	2 126,4	476,0	2,4	180,9	7,5	34,9	279,1	2 585,3	211,8	310,1
Dic	2 973,9	2 037,8	342,7	281,2	312,2	2 016,2	464,0	2,4	179,1	7,8	35,0	269,4	2 464,4	210,4	299,0
23 Ene	2 959,7	2 043,6	345,0	273,0	298,2	2 012,2	466,3	2,1	180,9	7,5	34,7	256,0	2 471,2	198,2	290,3
Feb	2 960,9	2 030,5	341,9	278,3	310,2	1 991,7	473,7	2,1	183,1	7,1	34,6	268,6	2 455,2	205,8	299,9
Mar	2 966,2	2 034,5	355,4	276,6	299,7	1 999,0	479,9	2,1	185,5	7,6	34,6	257,4	2 468,3	206,7	291,3
Abr	2 960,6	2 011,2	370,3	271,8	307,3	1 986,2	476,2	2,1	188,7	7,3	34,5	265,5	2 460,8	202,0	297,8
May	2 994,7	2 044,2	369,9	276,8	303,8	2 028,5	473,2	2,1	187,1	7,4	34,4	261,9	2 492,4	208,4	294,0
Jun	2 993,6	2 021,3	386,7	280,0	305,6	2 022,4	476,1	2,0	187,4	7,5	34,3	263,8	2 486,8	210,3	296,5
Jul	2 979,7	2 009,8	388,9	275,0	306,0	2 011,1	472,7	2,1	187,9	7,6	34,2	264,1	2 480,6	202,4	296,6
Ago	2 957,4	1 996,2	381,0	277,5	302,7	1 994,2	470,0	2,1	188,3	7,7	34,1	261,0	2 460,1	204,1	293,2
Sep	2 987,3	2 005,7	385,2	286,6	309,8	2 016,9	471,0	2,2	187,5	7,4	33,9	268,6	2 471,8	219,3	296,2
Oct	2 982,6	2 002,9	387,2	286,0	306,5	2 016,6	470,3	2,3	186,9	7,7	33,7	265,1	2 465,4	223,1	294,1
Nov	3 041,9	2 056,8	399,2	289,6	296,2	2 080,6	474,0	2,3	188,8	7,5	33,8	255,0	2 527,7	226,1	288,1
Dic	P 3 014,4	2 015,1	408,1	302,2	289,0	2 060,3	471,6	2,4	191,1	7,8	33,9	247,3	2 495,5	232,7	286,2

Véanse notas al final del capítulo

8. OTRAS INSTITUCIONES FINANCIERAS MONETARIAS

8.3 Pasivo: resumen

A) Balance agregado de las OIFM según los estados de la zona del euro

mm de euros

	Total	Por residencia				Por instrumentos					Por monedas		
		Residentes en España (a)	Residentes en otros países de la zona euro (b)	Resto del mundo (c)	Rúbricas no clasificadas por residencia del tenedor (d)	Depósitos (e)	Participaciones en fondos del mercado monetario (f)	Valores representativos de deuda emitidos	Capital y reservas	Otros pasivos no clasificados	Euros	Monedas distintas del euro	Sin clasificar
	=11a13 =6a10= 1=2a5=												
17	2 723,1	1 729,9	165,3	110,1	717,8	1 998,2	7,1	227,5	292,6	197,7	2 179,7	103,5	440,0
18	2 645,2	1 698,9	151,3	113,3	681,7	1 956,7	6,8	230,0	269,4	182,2	2 109,9	122,2	413,1
19	2 676,9	1 702,2	164,6	101,1	708,9	1 964,2	3,8	247,2	268,3	193,5	2 124,6	134,5	417,8
20	2 892,9	1 952,9	148,7	91,9	699,5	2 188,8	4,6	249,4	261,7	188,5	2 356,5	132,6	403,8
21	3 003,1	2 051,2	155,7	91,4	704,7	2 293,9	4,5	269,5	255,0	180,1	2 443,6	162,5	397,0
22	2 973,9	1 886,4	231,6	113,3	742,6	2 226,0	5,2	281,1	246,7	214,7	2 370,7	196,6	406,6
22 Jul	3 116,2	2 065,8	219,2	105,9	725,3	2 386,7	4,2	261,3	247,8	216,2	2 510,3	190,3	415,6
<i>Ago</i>	3 107,7	2 064,0	213,2	103,4	727,0	2 376,4	4,3	263,5	246,3	217,2	2 504,9	195,1	407,7
<i>Sep</i>	3 138,7	2 046,6	221,2	112,8	758,1	2 376,3	4,2	274,0	246,0	238,2	2 514,2	202,7	421,8
<i>Oct</i>	3 123,4	2 032,0	232,7	108,4	750,4	2 367,9	5,2	275,3	246,4	228,8	2 498,7	207,2	417,5
<i>Nov</i>	3 107,2	1 988,9	249,2	118,7	750,4	2 351,6	5,1	281,0	245,6	223,8	2 486,5	204,5	416,2
<i>Dic</i>	2 973,9	1 886,4	231,6	113,3	742,6	2 226,0	5,2	281,1	246,7	214,7	2 370,7	196,6	406,6
23 Ene	2 959,7	1 845,0	247,5	111,3	755,9	2 198,5	5,3	289,7	247,7	218,5	2 352,8	192,9	414,0
<i>Feb</i>	2 960,9	1 813,8	269,3	116,9	760,8	2 194,6	5,4	293,8	247,7	219,3	2 344,4	206,1	410,4
<i>Mar</i>	2 966,2	1 810,0	288,3	115,6	752,4	2 207,9	5,9	291,2	246,6	214,5	2 367,0	192,5	406,7
<i>Abr</i>	2 960,6	1 800,8	290,1	118,5	751,2	2 203,2	6,2	292,6	248,4	210,3	2 359,4	197,1	404,1
<i>May</i>	2 994,7	1 805,2	302,7	121,0	765,7	2 222,4	6,6	300,8	249,4	215,6	2 376,4	208,5	409,9
<i>Jun</i>	2 993,6	1 780,9	299,2	126,6	786,9	2 199,6	7,1	305,3	251,7	229,9	2 360,9	207,0	425,7
<i>Jul</i>	2 979,7	1 765,9	302,2	121,8	789,8	2 182,2	7,6	307,1	253,6	229,1	2 349,9	203,7	426,1
<i>Ago</i>	2 957,4	1 760,4	293,1	121,9	782,0	2 167,5	7,9	311,3	255,6	215,2	2 334,8	207,6	415,0
<i>Sep</i>	2 987,3	1 764,3	299,5	131,3	792,3	2 186,7	8,3	315,7	253,9	222,7	2 349,8	219,7	417,8
<i>Oct</i>	2 982,6	1 751,6	312,8	124,7	793,5	2 179,8	9,3	318,1	255,2	220,3	2 345,2	218,3	419,1
<i>Nov</i>	3 041,9	1 783,5	321,4	139,0	798,0	2 233,9	10,0	326,8	256,1	215,1	2 397,0	227,5	417,4
<i>Dic</i>	P 3 014,4	1 786,7	312,6	129,5	785,5	2 218,4	10,5	321,9	259,8	203,8	2 374,3	227,2	412,8

Véanse notas al final del capítulo

8. OTRAS INSTITUCIONES FINANCIERAS MONETARIAS

8.4 Activo. Residentes en España

A) Balance agregado de las OIFM según los estados de la zona del euro

mm de euros

	Total	Préstamos y créditos								Valores representativos de deuda		Participaciones en Fondos de Inversión (c)	Participaciones en el capital (d)
		Del cual		Del cual		Del cual		Del cual		Del cual			
		Total	Euros	IFM total	Euros	AAPP total (a)	Euros	Otros sectores residentes total (b)	Euros	Total	Euros		
		2	3	4	5	6	7	8	9	10	11		
	+12+13 1=2+10+	2=4+6+8	3=5+7+9	4	5	6	7	8	9	10	11	12	13
17	2 049,4	1 571,9	1 554,2	269,7	265,8	78,1	78,1	1 224,1	1 210,3	388,0	387,7	0,8	88,7
18	1 931,3	1 494,6	1 477,6	249,2	246,0	69,0	68,9	1 176,4	1 162,7	362,4	362,3	0,6	73,8
19	1 877,5	1 455,7	1 438,8	229,8	226,0	66,9	66,9	1 159,0	1 145,9	342,0	341,7	0,6	79,2
20	2 083,0	1 635,2	1 621,6	360,7	358,0	77,3	77,3	1 197,2	1 186,3	372,4	372,3	2,2	73,2
21	2 170,3	1 761,7	1 747,0	485,6	482,5	81,6	81,6	1 194,5	1 183,0	329,8	329,6	0,9	77,9
22	2 037,8	1 623,9	1 608,6	354,4	350,2	82,0	82,0	1 187,4	1 176,3	336,1	336,0	0,8	77,1
22 Jul	2 203,3	1 784,3	1 767,4	496,6	492,2	86,2	86,2	1 201,5	1 189,0	339,4	339,3	0,7	78,8
<i>Ago</i>	2 182,8	1 766,4	1 748,7	486,6	481,9	84,9	84,9	1 194,9	1 181,8	337,0	336,8	0,8	78,7
<i>Sep</i>	2 178,8	1 764,2	1 747,4	486,6	482,9	84,1	84,1	1 193,5	1 180,3	336,3	336,2	0,8	77,4
<i>Oct</i>	2 172,1	1 757,6	1 739,1	480,8	475,1	83,4	83,4	1 193,4	1 180,6	336,0	335,8	0,7	77,8
<i>Nov</i>	2 159,9	1 740,9	1 722,9	454,9	449,3	84,0	84,0	1 202,0	1 189,7	340,0	339,9	0,7	78,3
<i>Dic</i>	2 037,8	1 623,9	1 608,6	354,4	350,2	82,0	82,0	1 187,4	1 176,3	336,1	336,0	0,8	77,1
23 Ene	2 043,6	1 629,7	1 614,8	374,5	369,9	80,4	80,4	1 174,8	1 164,5	335,3	335,2	0,8	77,8
<i>Feb</i>	2 030,5	1 613,0	1 597,9	361,5	357,0	80,5	80,5	1 171,0	1 160,4	338,2	338,1	0,8	78,5
<i>Mar</i>	2 034,5	1 608,5	1 593,7	351,4	346,7	83,1	83,1	1 174,0	1 163,8	345,3	345,1	0,8	80,0
<i>Abr</i>	2 011,2	1 590,6	1 576,6	336,8	332,9	82,3	82,3	1 171,4	1 161,3	338,1	338,0	0,8	81,7
<i>May</i>	2 044,2	1 627,8	1 612,8	380,3	374,9	83,9	83,9	1 163,7	1 154,0	333,9	333,8	0,8	81,6
<i>Jun</i>	2 021,3	1 602,7	1 588,7	340,8	336,3	85,9	85,9	1 176,1	1 166,5	336,4	336,3	0,8	81,3
<i>Jul</i>	2 009,8	1 596,3	1 582,4	349,2	344,6	81,8	81,8	1 165,3	1 155,9	331,8	331,7	0,8	80,8
<i>Ago</i>	1 996,2	1 584,5	1 570,4	348,8	344,9	81,0	81,0	1 154,7	1 144,5	330,0	329,9	0,8	80,9
<i>Sep</i>	2 005,7	1 590,1	1 575,0	355,5	350,3	80,7	80,7	1 153,9	1 144,1	333,7	333,5	0,8	81,0
<i>Oct</i>	2 002,9	1 589,7	1 575,0	362,5	357,5	78,5	78,5	1 148,7	1 139,0	331,6	331,4	0,8	80,7
<i>Nov</i>	2 056,8	1 637,6	1 623,1	402,6	397,7	78,0	78,0	1 157,0	1 147,5	336,9	336,8	0,8	81,4
<i>Dic</i>	P 2 015,1	1 600,4	1 585,7	373,6	368,2	79,1	79,1	1 147,7	1 138,4	332,9	332,8	0,9	80,9

Véanse notas al final del capítulo

8. OTRAS INSTITUCIONES FINANCIERAS MONETARIAS
A) Balance agregado de las OIFM según los estados de la zona del euro

8.5 Activo. Residentes en España:
detalle de valores representativos de deuda

mm de euros

	Del cual		IFM			AAPP		Otros sectores residentes			
	Total	Euros	Total	Del cual		Total	Del cual		Total	Del cual	
				Euros	Hasta dos años		Euros	Euros			
1=3+6+8	2=4+7+9	3	4	5	6	7	8	9			
17	388,0	387,7	10,6	10,6	2,6	200,2	200,1	177,1	177,1		
18	362,4	362,3	6,8	6,8	1,8	193,5	193,4	162,2	162,1		
19	342,0	341,7	8,6	8,5	1,3	177,4	177,3	156,0	155,9		
20	372,4	372,3	9,0	9,0	1,0	195,8	195,7	167,6	167,5		
21	329,8	329,6	11,2	11,2	0,8	198,5	198,4	120,1	120,0		
22	336,1	336,0	13,2	13,2	0,2	214,9	214,8	108,0	108,0		
22 Jul	339,4	339,3	12,5	12,5	0,4	212,7	212,6	114,2	114,1		
Ago	337,0	336,8	12,4	12,4	0,4	211,8	211,7	112,8	112,7		
Sep	336,3	336,2	12,8	12,8	0,2	213,8	213,7	109,7	109,7		
Oct	336,0	335,8	13,0	13,1	0,2	213,7	213,6	109,2	109,2		
Nov	340,0	339,9	13,3	13,3	0,1	217,5	217,4	109,2	109,1		
Dic	336,1	336,0	13,2	13,2	0,2	214,9	214,8	108,0	108,0		
23 Ene	335,3	335,2	13,7	13,7	0,2	215,4	215,3	106,2	106,2		
Feb	338,2	338,1	14,4	14,4	0,3	219,1	219,0	104,7	104,6		
Mar	345,3	345,1	16,1	16,1	0,2	222,7	222,6	106,5	106,5		
Abr	338,1	338,0	15,9	15,9	0,2	216,5	216,4	105,7	105,7		
May	333,9	333,8	16,8	16,8	0,2	213,1	213,0	104,0	104,0		
Jun	336,4	336,3	17,3	17,3	0,2	214,2	214,1	104,9	104,9		
Jul	331,8	331,7	17,3	17,3	0,4	211,0	210,9	103,5	103,5		
Ago	330,0	329,9	17,5	17,5	0,5	210,0	209,9	102,5	102,5		
Sep	333,7	333,5	17,6	17,6	0,5	215,5	215,4	100,6	100,5		
Oct	331,6	331,4	17,7	17,7	0,5	213,8	213,7	100,1	100,0		
Nov	336,9	336,8	18,3	18,3	0,6	214,4	214,3	104,2	104,2		
Dic	P 332,9	332,8	17,8	17,8	0,3	212,3	212,2	102,8	102,7		

8. OTRAS INSTITUCIONES FINANCIERAS MONETARIAS
A) Balance agregado de las OIFM según los estados de la zona del euro

8.6 Activo. Residentes en otros países de la zona del euro

mm de euros

	Préstamos y créditos										Valores representativos de deuda	Participaciones en Fondos de Inversión (b)	Participaciones en el capital (c)		
	Total	Del cual		IFM total	Del cual		AAPP total	Del cual		Otros sectores residentes total				Del cual	
		Total	Euros		Euros	Euros		Euros	Total (a)					Euros	
+12+13 1=2+10+	2=4+6+8	3=5+7+9	4	5	6	7	8	9	10	11	12	13			
17	202,2	108,7	97,1	72,0	65,9	0,1	0,1	36,7	31,1	57,1	56,2	0,7	35,6		
18	224,6	128,0	112,5	88,3	77,4	0,1	0,1	39,6	35,0	64,2	60,3	0,6	31,7		
19	264,2	161,4	145,9	109,3	98,6	0,2	0,2	51,9	47,2	66,6	63,2	0,4	35,8		
20	284,8	162,0	145,9	114,6	102,6	0,2	0,2	47,3	43,0	79,3	76,8	0,6	42,9		
21	298,0	182,1	158,7	126,5	107,9	0,3	0,3	55,2	50,5	73,2	70,0	0,9	41,8		
22	342,7	215,7	193,3	153,1	135,6	0,5	0,5	62,1	57,2	91,6	88,9	0,9	34,6		
22 Jul	323,1	195,6	173,0	139,9	122,6	0,7	0,7	55,0	49,7	91,7	88,8	0,8	35,0		
Ago	323,8	198,6	176,1	142,2	125,1	0,5	0,5	55,8	50,5	89,6	86,7	0,8	34,9		
Sep	332,7	206,7	183,6	149,3	131,5	0,4	0,4	57,0	51,7	91,6	88,5	0,8	33,7		
Oct	338,5	207,0	185,5	146,2	130,3	0,5	0,5	60,3	54,8	96,3	93,3	0,8	34,4		
Nov	346,4	212,4	190,8	149,1	132,8	0,5	0,5	62,9	57,5	98,5	95,7	0,8	34,7		
Dic	342,7	215,7	193,3	153,1	135,6	0,5	0,5	62,1	57,2	91,6	88,9	0,9	34,6		
23 Ene	345,0	214,3	194,4	157,8	142,8	0,4	0,4	56,1	51,2	94,6	91,9	0,9	35,3		
Feb	341,9	208,2	188,6	155,1	140,6	0,5	0,5	52,7	47,6	97,7	95,0	0,9	35,1		
Mar	355,4	221,7	200,5	166,3	150,2	0,5	0,5	54,9	49,8	97,1	94,5	0,9	35,8		
Abr	370,3	231,0	209,5	179,0	162,8	0,4	0,4	51,6	46,3	100,6	98,2	0,9	37,8		
May	369,9	233,5	211,3	180,8	164,0	0,4	0,4	52,2	46,9	99,9	97,5	0,8	35,7		
Jun	386,7	250,0	225,8	192,5	173,7	0,4	0,4	57,1	51,6	100,1	97,6	0,9	35,7		
Jul	388,9	250,5	228,9	195,6	179,6	0,5	0,5	54,5	48,8	101,4	99,0	0,9	36,0		
Ago	381,0	243,2	220,6	189,8	173,0	0,5	0,5	53,0	47,2	100,3	97,9	0,9	36,5		
Sep	385,2	251,6	225,8	195,8	176,4	0,5	0,5	55,3	48,8	96,8	94,4	1,0	35,8		
Oct	387,2	252,0	227,1	196,3	177,5	0,5	0,5	55,3	49,1	98,3	95,7	1,0	35,9		
Nov	399,2	263,4	235,3	206,0	184,0	0,5	0,5	56,9	50,8	98,1	95,6	1,0	36,7		
Dic	P 408,1	268,9	239,6	209,0	185,9	0,4	0,4	59,4	53,3	100,1	97,7	1,1	38,0		

Véanse notas al final del capítulo

8. OTRAS INSTITUCIONES FINANCIERAS MONETARIAS
A) Balance agregado de las OIFM según los estados de la zona del euro

8.7 Activo. Residentes en otros países de la zona euro: detalle de valores representativos de deuda

mm de euros

	Del cual		IFM			AAPP		Otros sectores residentes	
	Total	Euros	Del cual			Del cual		Del cual	
			Total	Euros	Hasta dos años	Total	Euros	Total	Euros
17	57,1	56,2	5,3	5,1	0,4	46,2	46,0	5,7	5,2
18	64,2	60,3	3,7	3,5	0,1	48,4	48,2	12,1	8,7
19	66,6	63,2	5,9	5,7	0,2	46,6	46,2	14,1	11,3
20	79,3	76,8	7,3	7,0	0,2	57,8	57,4	14,2	12,3
21	73,2	70,0	8,9	8,5	0,9	47,6	47,3	16,6	14,2
22	91,6	88,9	10,4	10,1	0,2	61,1	60,8	20,1	18,0
22 Jul	91,7	88,8	10,0	9,7	0,5	63,2	62,9	18,6	16,2
<i>Ago</i>	89,6	86,7	9,7	9,4	0,5	61,2	61,0	18,7	16,3
<i>Sep</i>	91,6	88,5	10,1	9,8	0,2	62,5	62,3	18,9	16,4
<i>Oct</i>	96,3	93,3	10,2	9,9	0,2	67,0	66,7	19,1	16,6
<i>Nov</i>	98,5	95,7	11,3	11,0	-0,1	67,3	67,0	19,9	17,7
<i>Dic</i>	91,6	88,9	10,4	10,1	0,2	61,1	60,8	20,1	18,0
23 Ene	94,6	91,9	11,0	10,7	0,2	63,1	62,8	20,4	18,3
<i>Feb</i>	97,7	95,0	11,7	11,5	0,1	65,7	65,3	20,3	18,2
<i>Mar</i>	97,1	94,5	11,9	11,7	0,2	64,1	63,8	21,1	19,0
<i>Abr</i>	100,6	98,2	11,9	11,7	0,3	68,2	67,8	20,5	18,6
<i>May</i>	99,9	97,5	12,6	12,4	0,3	66,8	66,5	20,5	18,6
<i>Jun</i>	100,1	97,6	13,1	12,9	0,2	65,8	65,5	21,1	19,3
<i>Jul</i>	101,4	99,0	13,2	13,0	0,3	67,0	66,7	21,2	19,4
<i>Ago</i>	100,3	97,9	13,2	13,0	0,3	66,1	65,8	21,0	19,1
<i>Sep</i>	96,8	94,4	13,3	13,1	0,2	62,4	62,1	21,1	19,2
<i>Oct</i>	98,3	95,7	12,9	12,7	0,2	64,0	63,6	21,4	19,4
<i>Nov</i>	98,1	95,6	13,2	13,0	0,3	62,8	62,5	22,0	20,0
<i>Dic</i>	P 100,1	97,7	13,7	13,6	0,3	63,5	63,2	22,9	20,9

8. OTRAS INSTITUCIONES FINANCIERAS MONETARIAS
A) Balance agregado de las OIFM según los estados de la zona del euro

8.8 Activo. Resto del mundo

mm de euros

	Del cual		Préstamos y créditos					Valores representativos de deuda		Participaciones en Fondos de Inversión (a)	Participaciones en el capital (b)
	Total	Euros	Total	Del cual			Total	Del cual			
				Euros	EC y EFC	AAPP			Otros sectores residentes		
			1=3+8+10				2	3			
17	186,2	38,6	91,0	34,2	49,5	3,2	38,3	18,1	4,4	0,9	76,1
18	208,2	40,2	109,0	35,9	59,1	3,8	46,1	22,0	4,3	0,9	76,3
19	235,1	42,7	127,7	36,6	71,6	3,0	53,1	24,6	6,1	2,0	80,9
20	231,0	44,8	135,2	36,1	75,8	2,9	56,5	25,4	8,6	0,5	69,9
21	259,9	47,4	162,3	37,9	91,1	3,6	67,7	28,9	9,5	0,6	68,2
22	281,2	47,7	176,6	37,4	93,0	3,8	79,9	36,3	10,3	0,8	67,5
22 Jul	282,5	46,4	176,6	37,0	93,9	4,1	78,6	36,7	9,3	1,2	68,0
<i>Ago</i>	277,1	47,1	170,9	37,8	90,5	4,1	76,4	36,9	9,3	0,9	68,3
<i>Sep</i>	284,7	49,5	177,0	39,9	94,8	4,3	77,9	38,6	9,6	1,0	68,0
<i>Oct</i>	280,8	47,8	172,9	37,6	92,7	4,0	76,3	38,2	10,2	0,9	68,7
<i>Nov</i>	279,4	50,6	173,1	40,0	95,8	4,0	73,3	37,4	10,6	0,8	68,0
<i>Dic</i>	281,2	47,7	176,6	37,4	93,0	3,8	79,9	36,3	10,3	0,8	67,5
23 Ene	273,0	49,7	168,2	39,2	87,4	3,8	77,1	36,4	10,5	0,5	67,9
<i>Feb</i>	278,3	50,0	170,5	39,0	90,6	3,9	76,0	37,9	11,0	0,4	69,5
<i>Mar</i>	276,6	48,4	168,9	37,3	88,5	3,9	76,5	37,6	11,2	0,5	69,7
<i>Abr</i>	271,8	48,3	164,6	37,1	87,9	3,5	73,2	37,6	11,2	0,4	69,2
<i>May</i>	276,8	48,5	167,2	36,3	88,3	3,5	75,4	39,4	12,2	0,5	69,8
<i>Jun</i>	280,0	50,5	169,6	37,8	88,1	3,5	77,9	39,7	12,6	0,3	70,4
<i>Jul</i>	275,0	49,9	164,2	37,3	84,5	3,5	76,2	39,4	12,6	0,3	71,0
<i>Ago</i>	277,5	52,2	166,5	39,6	88,6	3,5	74,4	39,7	12,6	0,3	71,0
<i>Sep</i>	286,6	51,1	175,2	38,9	93,9	3,6	77,7	40,5	12,2	0,3	70,6
<i>Oct</i>	286,0	46,1	174,9	36,2	92,4	3,6	78,8	40,4	10,0	0,4	70,3
<i>Nov</i>	289,6	48,2	179,5	38,8	97,6	3,7	78,2	39,0	9,4	0,5	70,7
<i>Dic</i>	P 302,2	53,1	191,0	43,1	106,0	4,0	81,1	38,5	10,0	0,4	72,2

Véanse notas al final del capítulo

8. OTRAS INSTITUCIONES FINANCIERAS MONETARIAS
A) Balance agregado de las OIFM según los estados de la zona del euro

8.9 Pasivo. Depósitos de los residentes en España: por sectores y por instrumentos de los depósitos de Otras Administraciones Públicas

mm de euros

	Del cual		Por sectores								OOAAPP. Por instrumentos				
	Total	Euros	IFM					AAPP (a)			Otros sectores residentes (b)	A la vista	Del cual		Resto
			Total	Euros	Entida. de crédito sujetas a reservas mínimas y BE	Del cual A plazo hasta dos años	Fondos del mercado monetario	Administración Central	Del cual				Hasta dos años		
									Otras Administraciones Públicas	Euros				A la vista	
11	1=3+8+9+	2	3=5+7	4	5	6	7	8	+15 +13+12=9	10	11	12	13	14	15
17	1 722,9	1 698,4	329,8	322,7	327,5	48,7	2,3	14,5	47,3	47,3	1 331,5	41,5	5,7	4,9	0,1
18	1 692,2	1 671,2	290,6	285,1	287,8	31,5	2,8	15,6	56,2	56,2	1 329,8	51,3	4,8	4,1	0,1
19	1 698,4	1 674,1	256,4	249,8	254,0	32,8	2,5	15,4	54,0	54,0	1 372,6	49,9	4,1	3,6	0,1
20	1 948,3	1 922,0	372,0	366,7	369,8	27,0	2,2	17,2	63,6	63,6	1 495,6	60,6	2,8	2,4	0,1
21	2 046,8	2 019,9	411,3	407,3	409,4	21,9	1,8	22,9	74,1	74,1	1 538,6	70,8	3,1	1,9	0,2
22	1 881,2	1 854,3	243,8	238,6	241,7	21,7	2,1	25,3	70,7	70,7	1 541,3	63,4	7,3	5,7	0,0
22 Jul	2 061,7	2 034,5	415,7	410,4	413,3	25,0	2,4	22,6	72,9	72,8	1 550,6	67,1	5,7	2,8	0,1
Ago	2 059,8	2 032,8	412,1	406,6	409,3	23,5	2,8	22,2	77,9	77,9	1 547,6	72,4	5,5	2,6	0,1
Sep	2 042,4	2 016,5	406,6	401,8	404,3	22,5	2,3	20,8	72,0	72,0	1 543,0	65,4	6,6	3,8	0,1
Oct	2 026,8	1 999,5	406,0	399,4	403,3	21,8	2,6	20,6	73,1	73,0	1 527,2	66,1	6,9	4,3	0,0
Nov	1 983,9	1 956,1	346,5	340,0	343,7	21,3	2,8	20,3	82,0	81,9	1 535,1	73,1	8,8	6,5	0,0
Dic	1 881,2	1 854,3	243,8	238,6	241,7	21,7	2,1	25,3	70,7	70,7	1 541,3	63,4	7,3	5,7	0,0
23 Ene	1 839,7	1 813,0	228,5	223,3	226,1	28,6	2,4	28,3	68,0	68,0	1 515,0	60,4	7,5	6,0	0,0
Feb	1 808,5	1 783,9	221,1	216,1	218,3	27,6	2,8	23,2	69,6	69,6	1 494,6	62,0	7,5	6,2	0,0
Mar	1 804,2	1 778,3	208,0	202,8	205,2	29,2	2,8	25,2	72,0	72,0	1 498,9	63,0	9,0	8,0	0,0
Abr	1 794,7	1 770,3	207,9	203,6	204,4	29,1	3,4	25,0	71,8	71,8	1 490,0	62,7	9,1	8,2	0,0
May	1 798,8	1 772,7	213,3	207,6	210,3	30,0	3,0	23,9	71,3	71,3	1 490,2	61,6	9,7	8,9	0,0
Jun	1 773,9	1 748,8	160,3	155,4	157,8	32,2	2,4	28,6	76,7	76,7	1 508,3	67,2	9,4	8,7	0,0
Jul	1 758,4	1 733,4	159,8	154,9	156,8	32,1	3,1	28,7	78,5	78,5	1 491,4	68,6	9,9	9,3	0,0
Ago	1 752,6	1 728,7	156,4	152,2	153,2	29,5	3,2	24,6	82,5	82,5	1 489,1	71,6	10,8	10,3	0,0
Sep	1 756,0	1 731,9	151,9	146,4	149,1	27,6	2,8	24,2	82,1	82,1	1 497,8	71,1	10,9	10,4	0,0
Oct	1 742,4	1 718,5	153,2	147,8	149,7	25,9	3,4	25,5	81,4	81,4	1 482,3	70,6	10,8	10,3	0,0
Nov	1 773,5	1 748,8	155,6	150,2	152,1	24,8	3,6	25,4	90,7	90,7	1 501,8	81,8	8,9	8,4	0,0
Dic	P 1 776,3	1 749,4	146,7	141,2	143,7	22,6	3,0	23,6	73,0	73,0	1 533,0	64,8	8,2	7,7	0,0

Véanse notas al final del capítulo

8. OTRAS INSTITUCIONES FINANCIERAS MONETARIAS
A) Balance agregado de las OIFM según los estados de la zona del euro

8.10 Pasivo. Depósitos de los residentes en España: detalle de otros sectores residentes

mm de euros

	Total	Depósitos en euros						Depósitos en moneda extranjera					
		Total	A la vista	Del cual		Con preaviso	Cesiones temporales	Total	A la vista	Del cual		Con preaviso	Cesiones temporales
				A plazo total	Hasta dos años					A plazo total	Hasta dos años		
1=2+8	2=3+4+6+7	3	4	5	6	7	12+13	8=9+10+	9	10	11	12	13
17	1 331,5	1 314,0	844,6	441,6	218,6	0,1	27,8	17,5	11,0	6,4	4,7	-	-
18	1 329,8	1 314,4	919,3	372,4	177,8	0,1	22,6	15,4	10,0	5,4	5,0	-	-
19	1 372,6	1 354,9	1 006,9	329,1	150,0	0,3	18,5	17,7	12,7	5,0	4,6	-	-
20	1 495,6	1 474,7	1 146,5	307,1	121,4	0,1	20,9	21,0	16,6	4,4	4,1	-	-
21	1 538,6	1 515,8	1 245,3	250,2	86,9	0,1	20,1	22,8	19,1	3,7	2,9	-	-
22	1 541,3	1 519,7	1 276,7	231,3	86,7	0,1	11,7	21,6	16,1	5,4	4,5	-	0,0
22 Jul	1 550,6	1 528,8	1 286,2	228,9	75,0	0,1	13,7	21,7	16,7	5,0	4,1	-	0,0
Ago	1 547,6	1 526,1	1 286,6	227,4	75,5	0,1	12,0	21,4	16,3	5,1	4,4	-	0,0
Sep	1 543,0	1 522,0	1 279,5	227,8	78,6	0,1	14,6	21,0	16,1	4,9	4,1	-	0,0
Oct	1 527,2	1 506,6	1 263,7	229,0	81,7	0,1	13,9	20,6	15,6	5,0	4,1	-	0,0
Nov	1 535,1	1 514,0	1 267,8	230,4	82,3	0,1	15,7	21,1	16,3	4,8	4,0	-	0,0
Dic	1 541,3	1 519,7	1 276,7	231,3	86,7	0,1	11,7	21,6	16,1	5,4	4,5	-	0,0
23 Ene	1 515,0	1 493,6	1 249,0	229,9	87,9	0,1	14,5	21,4	16,0	5,4	4,5	-	0,0
Feb	1 494,6	1 475,1	1 231,3	230,4	89,9	0,1	13,2	19,5	14,0	5,5	4,9	-	0,0
Mar	1 498,9	1 478,4	1 225,6	240,9	100,0	0,1	11,8	20,6	14,3	6,3	5,6	-	0,0
Abr	1 490,0	1 470,0	1 209,4	247,3	107,9	0,1	13,1	20,0	13,8	6,2	5,4	-	0,0
May	1 490,2	1 470,0	1 201,5	255,4	118,0	0,1	13,0	20,2	13,9	6,3	5,7	-	0,0
Jun	1 508,3	1 488,3	1 209,1	266,3	128,2	0,1	12,8	20,0	13,9	6,1	5,4	-	0,0
Jul	1 491,4	1 471,5	1 184,2	274,7	138,1	0,1	12,4	19,9	13,6	6,3	5,6	-	0,0
Ago	1 489,1	1 469,5	1 177,4	280,2	144,7	0,1	11,8	19,6	13,4	6,3	5,5	-	0,0
Sep	1 497,8	1 479,3	1 180,1	287,4	153,4	0,1	11,6	18,5	12,5	6,0	5,3	-	0,0
Oct	1 482,3	1 464,0	1 155,0	294,8	163,2	0,1	14,0	18,4	12,2	6,2	5,4	-	0,0
Nov	1 501,8	1 482,6	1 159,9	308,5	172,9	0,1	14,0	19,2	13,2	6,0	5,3	-	0,0
Dic	P 1 533,0	1 511,8	1 178,2	319,9	186,2	0,1	13,5	21,2	15,3	6,0	5,1	-	0,0

8. OTRAS INSTITUCIONES FINANCIERAS MONETARIAS
A) Balance agregado de las OIFM según los estados de la zona del euro

8.11 Pasivo. Depósitos de residentes en otros países de la zona euro: por sectores y por instrumentos de los depósitos de Otras Administraciones Públicas
mm de euros

	Por sectores											OOAAPP: por instrumentos						
	Total	IFM							AAPP				Otros sectores residentes (a)	A la vista	Del cual		Con preaviso	Cesiones temporales
		Euros	Del cual		Entida. de crédito sujetas a reservas mínimas y BCNs	Del cual		Fondos del mercado monetario	Administración Central	Del cual								
			Total	Euros		Hasta dos años	Hasta dos años			Euros								
+11 1=3+8+9	2	3	4	5	6	7	8	+15+16 13+12=9	10	11	12	13	14	15	16			
17	165,2	149,0	133,0	121,9	133,0	41,7	0,0	0,0	0,0	0,0	32,2	0,0	-	-	-	-		
18	151,3	128,5	116,0	100,3	116,0	40,6	0,0	0,0	0,0	0,0	35,3	0,0	-	-	-	-		
19	164,6	136,9	131,6	111,7	131,4	44,7	0,2	0,0	0,0	0,0	33,0	0,0	-	-	-	-		
20	148,7	125,3	107,8	93,8	107,1	40,5	0,7	0,1	0,0	0,0	40,8	0,0	-	-	-	-		
21	155,7	125,4	109,5	92,0	109,1	35,3	0,4	0,1	0,0	0,0	46,2	0,0	-	-	-	-		
22	231,5	190,8	153,6	133,5	152,3	52,1	1,2	3,4	0,0	0,0	74,5	0,0	0,0	0,0	-	-		
22 Jul	219,2	178,4	145,4	120,6	145,0	39,6	0,3	1,1	0,0	0,0	72,8	0,0	-	-	-	-		
Ago	213,2	171,4	146,1	120,4	145,8	41,9	0,3	1,0	0,0	0,0	66,1	0,0	-	-	-	-		
Sep	221,2	181,2	147,5	125,2	146,2	47,9	1,3	1,0	0,0	0,0	72,6	0,0	0,0	0,0	-	-		
Oct	232,7	185,9	159,6	131,8	159,1	48,2	0,5	2,7	0,0	0,0	70,3	0,0	0,0	0,0	-	-		
Nov	249,1	203,7	165,8	141,1	165,2	47,6	0,6	6,8	0,0	0,0	76,5	0,0	0,0	0,0	-	-		
Dic	231,5	190,8	153,6	133,5	152,3	52,1	1,2	3,4	0,0	0,0	74,5	0,0	0,0	0,0	-	-		
23 Ene	247,5	212,1	180,0	161,7	179,1	46,4	0,9	1,8	0,0	0,0	65,6	0,0	0,0	0,0	-	-		
Feb	269,3	226,4	198,4	174,0	197,1	44,9	1,3	2,8	0,0	0,0	68,1	0,0	0,0	0,0	-	-		
Mar	288,3	248,9	212,3	190,3	211,0	45,3	1,3	1,9	0,1	0,1	74,0	0,0	0,1	0,1	-	-		
Abr	290,1	247,5	217,6	192,0	215,5	47,3	2,1	1,8	0,1	0,1	70,6	0,0	0,1	0,1	-	-		
May	302,7	253,4	228,2	198,3	225,0	49,8	3,2	1,8	0,1	0,1	72,6	0,0	0,1	0,1	-	-		
Jun	299,2	253,8	228,0	200,7	226,0	50,0	2,0	2,8	0,1	0,1	68,3	0,0	0,1	0,1	-	-		
Jul	302,1	256,9	229,4	202,0	227,5	50,2	1,9	3,5	0,1	0,1	69,2	0,0	0,1	0,1	-	-		
Ago	293,0	247,5	220,3	193,1	218,1	50,1	2,2	3,9	0,1	0,1	68,8	0,0	0,1	0,1	-	-		
Sep	299,4	251,8	215,2	186,9	213,2	50,0	2,0	5,6	0,1	0,1	78,6	0,0	0,1	0,1	-	-		
Oct	312,8	264,2	223,6	195,4	221,7	48,7	1,9	8,5	0,6	0,6	80,1	0,0	0,6	0,6	-	-		
Nov	321,4	275,4	233,9	207,8	231,9	51,9	2,0	5,0	0,3	0,3	82,2	0,0	0,3	0,3	-	-		
Dic	P 312,6	266,6	217,5	190,6	215,9	55,1	1,6	6,1	0,2	0,2	88,8	0,2	0,0	0,0	-	-		

Véanse notas al final del capítulo

8. OTRAS INSTITUCIONES FINANCIERAS MONETARIAS
A) Balance agregado de las OIFM según los estados de la zona del euro

8.12 Pasivo. Depósitos de residentes en otros países de la zona euro: detalle de otros sectores residentes
mm de euros

	Total	Depósitos en euros						Depósitos en monedas distintas del euro					
		Total	A la vista	Del cual		Con preaviso	Cesiones temporales	Total	A la vista	Del cual		Con preaviso	Cesiones temporales
				A plazo total	Hasta dos años					A plazo total	Hasta dos años		
1=2+8	2=3+4+6+7	3	4	5	6	7	+12+13 8=9+10+	9	10	11	12	13	
17	32,2	27,1	9,1	13,2	6,7	0,1	4,7	5,1	0,3	4,6	3,3	0,0	0,2
18	35,3	28,2	9,7	16,8	9,6	0,3	1,4	7,1	0,4	6,5	3,6	0,0	0,2
19	33,0	25,1	9,3	12,7	5,3	0,7	2,4	7,8	0,4	7,1	3,7	0,0	0,3
20	40,8	31,4	11,4	15,2	9,1	0,3	4,4	9,4	0,9	8,3	4,2	0,0	0,2
21	46,2	33,4	13,4	13,0	6,8	0,3	6,6	12,8	0,8	11,4	5,4	0,0	0,5
22	74,5	54,5	15,7	30,5	23,5	0,2	8,2	20,0	1,1	18,2	11,2	0,0	0,7
22 Jul	72,8	57,7	17,0	17,9	11,5	0,1	22,8	15,0	0,7	13,8	6,6	0,0	0,5
Ago	66,1	51,0	17,2	20,1	13,8	0,1	13,5	15,1	0,8	14,0	6,9	0,0	0,3
Sep	72,6	55,4	16,5	22,3	16,2	0,2	16,4	17,2	0,9	15,9	8,7	0,0	0,4
Oct	70,3	52,0	16,1	26,4	20,1	0,2	9,3	18,3	0,5	17,3	10,1	0,0	0,5
Nov	76,5	56,6	18,4	27,8	21,3	0,2	10,3	19,9	0,8	18,6	11,4	0,0	0,5
Dic	74,5	54,5	15,7	30,5	23,5	0,2	8,2	20,0	1,1	18,2	11,2	0,0	0,7
23 Ene	65,6	49,3	14,0	28,5	21,6	0,2	6,6	16,4	1,2	14,6	7,5	0,0	0,6
Feb	68,1	50,3	13,7	30,9	19,8	0,2	5,5	17,8	1,6	14,7	7,3	0,0	1,5
Mar	74,0	57,4	15,5	33,1	22,3	0,2	8,7	16,5	1,0	14,2	6,9	0,0	1,4
Abr	70,6	54,3	13,3	33,6	22,7	0,1	7,3	16,3	1,0	14,0	6,7	0,0	1,3
May	72,6	53,8	12,7	30,1	19,3	0,1	10,8	18,8	1,3	15,3	7,7	0,0	2,2
Jun	68,3	50,8	13,7	31,1	20,3	0,1	5,8	17,5	0,9	14,1	6,7	0,0	2,5
Jul	69,2	52,0	12,8	30,1	18,7	0,1	9,0	17,2	1,0	14,0	6,5	0,0	2,2
Ago	68,8	51,0	13,5	30,2	18,8	0,1	7,2	17,8	1,2	14,7	7,0	0,0	1,8
Sep	78,6	59,8	15,1	33,8	22,1	0,1	10,7	18,8	0,9	15,7	7,7	0,0	2,2
Oct	80,1	60,2	12,3	35,5	23,7	0,1	12,2	19,9	1,2	16,8	8,6	0,0	1,9
Nov	82,2	63,0	12,9	33,7	22,5	0,1	16,2	19,2	1,2	16,2	8,2	0,0	1,8
Dic	P 88,8	70,3	14,1	35,1	24,1	0,1	20,9	18,5	0,9	15,8	7,7	0,0	1,7

8. OTRAS INSTITUCIONES FINANCIERAS MONETARIAS
A) Balance agregado de las OIFM según los estados de la zona del euro

8.13 Pasivo. Resto del mundo y rúbricas no clasificadas por residencia: total y algunos detalles

mm de euros

	Resto del mundo. Depósitos									Rúbricas no clasificadas (b)					
	Total	Euros	Bancos					AAPP	Otros sectores residentes	Total	Valores representativos de deuda emitidos		Capital y Reservas	Otros pasivos	
			Total	Vista	Plazo hasta dos años	A plazo más de dos años	Cesiones temporales (a)				Total	Del cual			
												Euros			Hasta 2 años
1	2	3	4	5	6	7	8	9	+15 10=11+14	11	12	13	14	15	
17	110,1	76,1	60,0	5,7	34,8	3,9	15,5	0,6	49,5	717,8	227,5	202,0	31,5	292,6	197,7
18	113,2	67,9	63,6	7,2	36,3	3,1	17,0	0,7	49,0	681,7	230,0	200,1	29,1	269,4	182,2
19	101,1	57,9	54,6	8,7	34,0	2,4	9,4	0,2	46,3	708,9	247,2	212,1	24,7	268,3	193,5
20	91,8	51,7	48,3	7,6	29,2	2,0	9,5	0,2	43,3	699,5	249,4	211,3	20,9	261,7	188,5
21	91,4	47,7	49,7	9,1	24,9	0,9	14,8	0,7	41,0	704,7	269,5	214,9	32,8	255,0	180,1
22	113,3	54,0	69,5	13,3	38,2	0,9	17,0	0,4	43,4	742,6	281,1	216,4	37,2	246,7	214,7
22 Jul	105,8	48,2	61,4	13,1	31,5	0,8	16,0	2,0	42,4	725,3	261,3	203,6	27,7	247,8	216,2
22 Ago	103,4	47,7	62,4	12,4	30,2	0,8	19,0	0,4	40,6	727,0	263,5	200,1	28,8	246,3	217,2
22 Sep	112,7	52,0	68,8	14,3	36,6	0,9	17,1	0,5	43,4	758,1	274,0	206,8	31,5	246,0	238,2
22 Oct	108,3	49,4	65,2	13,4	33,6	0,9	17,3	0,6	42,5	750,4	275,3	209,9	32,0	246,4	228,8
22 Nov	118,6	58,5	69,7	13,7	34,7	0,9	20,3	6,7	42,2	750,4	281,0	215,5	34,6	245,6	223,8
22 Dic	113,3	54,0	69,5	13,3	38,2	0,9	17,0	0,4	43,4	742,6	281,1	216,4	37,2	246,7	214,7
23 Ene	111,2	51,1	68,9	13,9	34,7	0,9	19,3	0,5	41,8	755,9	289,7	224,7	35,0	247,7	218,5
23 Feb	116,8	52,3	73,2	14,2	34,3	3,3	21,4	0,5	43,1	760,8	293,8	228,7	37,7	247,7	219,3
23 Mar	115,5	55,4	68,1	12,6	30,0	2,9	22,6	1,0	46,4	752,4	291,2	228,6	38,2	246,6	214,5
23 Abr	118,4	55,8	71,2	12,2	31,9	3,0	24,1	1,1	46,1	751,2	292,6	229,5	42,8	248,4	210,3
23 May	121,0	57,4	69,8	8,6	31,6	2,9	26,7	0,6	50,6	765,7	300,8	236,3	44,0	249,4	215,6
23 Jun	126,5	58,7	76,3	6,5	35,9	2,6	31,3	0,7	49,5	786,9	305,3	241,8	45,4	251,7	229,9
23 Jul	121,7	57,5	71,6	9,0	32,3	2,7	27,6	0,7	49,4	789,8	307,1	243,0	45,4	253,6	229,1
23 Ago	121,8	55,4	71,2	8,5	30,9	2,8	29,0	0,6	50,0	782,0	311,3	245,0	45,1	255,6	215,2
23 Sep	131,2	57,5	76,8	8,7	34,0	3,0	31,1	0,7	53,8	792,3	315,7	247,0	46,6	253,9	222,7
23 Oct	124,7	53,4	69,3	7,4	31,0	2,8	28,1	0,7	54,7	793,5	318,1	249,1	47,4	255,2	220,3
23 Nov	139,0	62,0	79,4	8,4	31,8	2,6	36,6	1,7	57,8	798,0	326,8	252,3	48,0	256,1	215,1
23 Dic	P 129,4	53,5	71,4	6,9	34,1	2,8	27,6	0,7	57,4	785,5	321,9	248,6	44,0	259,8	203,8

(b) Pasivos excepto depósitos y participaciones de Fondos Monetarios.

8. OTRAS INSTITUCIONES FINANCIERAS MONETARIAS
B) Detalles del activo y del pasivo

8.14 Préstamos y depósitos de las OIFM frente a las AAPP residentes en España. Detalle por instituciones

mm de euros

	Préstamos y créditos						Depósitos					
	Total OIFM (a)	Entidades de crédito y EFC	Entidades de depósito	ICO	EFC	FMM y EDE	Total OIFM (a)	Entidades de crédito y EFC	Entidades de depósito	ICO	EFC	FMM y EDE
	1=2+6	2=3+4+5	3	4	5	6	7=8+12	8=9+10+11	9	10	11	12
17	78,1	78,1	74,3	3,1	0,7	-	61,7	61,7	60,9	0,8	0,0	0,1
18	69,0	69,0	65,7	2,7	0,5	-	71,8	71,8	70,9	0,9	0,0	0,1
19	66,9	66,9	63,8	2,8	0,4	-	69,4	69,4	68,8	0,6	0,0	0,2
20	77,3	77,3	74,4	2,4	0,5	-	80,8	80,8	79,4	1,3	0,0	0,3
21	81,6	81,6	78,9	2,2	0,4	-	97,0	97,0	96,3	0,7	0,0	0,7
22	82,0	82,0	79,8	1,6	0,6	-	96,0	96,0	95,7	0,3	0,0	0,4
22 Jul	86,2	86,2	83,1	2,5	0,7	-	95,4	95,4	95,1	0,3	0,0	0,5
22 Ago	84,9	84,9	81,8	2,3	0,7	-	100,1	100,1	99,8	0,3	0,0	0,5
22 Sep	84,1	84,1	81,2	2,2	0,8	-	92,8	92,8	92,3	0,5	0,0	0,4
22 Oct	83,4	83,4	80,6	2,0	0,8	-	93,6	93,6	93,4	0,3	0,0	0,4
22 Nov	84,0	84,0	81,3	2,1	0,6	-	102,3	102,3	102,0	0,3	0,0	0,4
22 Dic	82,0	82,0	79,8	1,6	0,6	-	96,0	96,0	95,7	0,3	0,0	0,4
23 Ene	80,4	80,4	78,3	1,6	0,5	-	96,2	96,2	95,9	0,4	0,0	0,4
23 Feb	80,5	80,5	78,4	1,7	0,4	-	92,8	92,8	92,2	0,6	0,0	0,3
23 Mar	83,1	83,1	79,7	2,8	0,5	-	97,3	97,3	96,9	0,4	0,0	0,3
23 Abr	82,3	82,3	79,0	2,8	0,6	-	96,8	96,8	96,4	0,4	0,0	0,4
23 May	83,9	83,9	80,9	2,5	0,6	-	95,3	95,3	94,9	0,4	0,0	0,4
23 Jun	85,9	85,9	82,0	3,3	0,5	-	105,3	105,3	104,9	0,4	0,0	0,4
23 Jul	81,8	81,8	78,1	3,1	0,5	-	107,2	107,2	106,8	0,4	0,0	0,4
23 Ago	81,0	81,0	77,5	3,0	0,6	-	107,1	107,1	106,7	0,4	0,0	0,4
23 Sep	80,7	80,7	77,3	2,8	0,6	-	106,3	106,3	105,9	0,4	0,0	0,4
23 Oct	78,5	78,5	75,1	2,8	0,7	-	106,9	106,9	106,5	0,4	0,0	0,4
23 Nov	78,0	78,0	74,9	2,5	0,6	-	116,1	116,1	115,8	0,4	0,0	0,4
23 Dic	P 79,1	79,1	75,1	2,9	1,0	-	96,6	96,6	96,3	0,4	0,0	0,4

Véanse notas al final del capítulo

8. OTRAS INSTITUCIONES FINANCIERAS MONETARIAS
B) Detalles del activo y del pasivo

8.15 Préstamos y depósitos de las OIFM
frente a Otros sectores residentes en España. Detalle por instituciones

mm de euros

	Préstamos y créditos						Depósitos					
	Total OIFM (a)	Entidades de crédito y EFC	Entidades de depósito	ICO	EFC	FMM y EDE	Total OIFM (a)	Entidades de crédito y EFC	Entidades de depósito	ICO	EFC	FMM y EDE
	1=2+6	2=3+4+5	3	4	5	6	7=8+12	8=9+10+11	9	10	11	12
17	1 224,1	1 224,1	1 169,3	8,0	46,8	0,0	1 331,5	1 331,4	1 319,6	0,1	11,7	-
18	1 176,4	1 176,4	1 118,3	6,9	51,2	0,0	1 329,8	1 329,7	1 317,8	0,1	11,8	-
19	1 159,0	1 158,9	1 101,0	7,0	51,0	0,0	1 372,6	1 372,3	1 362,9	0,1	9,4	-
20	1 197,2	1 197,2	1 147,6	8,2	41,5	0,0	1 495,6	1 495,4	1 488,4	0,1	6,9	-
21	1 194,5	1 194,5	1 144,2	7,5	42,8	0,0	1 538,6	1 537,8	1 531,4	0,2	6,2	-
22	1 187,4	1 187,4	1 134,5	7,3	45,6	0,0	1 541,3	1 540,9	1 534,8	0,0	6,1	-
22 Jul	1 201,5	1 201,5	1 150,1	7,5	43,9	0,0	1 550,6	1 550,0	1 543,5	0,0	6,5	-
Ago	1 194,9	1 194,9	1 144,1	7,5	43,3	0,0	1 547,6	1 547,0	1 540,6	0,0	6,5	-
Sep	1 193,5	1 193,5	1 142,2	7,4	43,9	0,0	1 543,0	1 542,6	1 536,2	0,0	6,4	-
Oct	1 193,4	1 193,4	1 142,1	7,5	43,8	0,0	1 527,2	1 526,9	1 520,5	0,0	6,3	-
Nov	1 202,0	1 202,0	1 150,0	7,4	44,6	0,0	1 535,1	1 534,7	1 528,4	0,0	6,3	-
Dic	1 187,4	1 187,4	1 134,5	7,3	45,6	0,0	1 541,3	1 540,9	1 534,8	0,0	6,1	-
23 Ene	1 174,8	1 174,8	1 123,4	7,3	44,1	0,0	1 515,0	1 514,6	1 508,6	0,0	6,0	-
Feb	1 171,0	1 171,0	1 120,4	7,1	43,4	0,0	1 494,6	1 494,2	1 488,3	0,0	5,9	-
Mar	1 174,0	1 174,0	1 122,8	7,2	44,0	0,0	1 498,9	1 498,6	1 492,5	0,0	6,1	-
Abr	1 171,4	1 171,4	1 120,2	7,1	44,0	0,0	1 490,0	1 489,6	1 483,6	0,0	6,0	-
May	1 163,7	1 163,7	1 112,3	7,1	44,2	0,0	1 490,2	1 489,8	1 483,9	0,0	5,9	-
Jun	1 176,1	1 176,1	1 123,2	7,4	45,5	0,0	1 508,3	1 507,9	1 502,0	0,0	5,8	-
Jul	1 165,3	1 165,3	1 112,7	7,7	44,9	0,0	1 491,4	1 491,0	1 485,1	0,1	5,8	-
Ago	1 154,7	1 154,6	1 102,8	7,7	44,1	0,0	1 489,1	1 488,7	1 483,0	0,0	5,7	-
Sep	1 153,9	1 153,9	1 102,2	7,7	44,0	0,0	1 497,8	1 497,4	1 491,9	0,1	5,3	-
Oct	1 148,7	1 148,7	1 096,7	7,9	44,0	0,0	1 482,3	1 481,9	1 476,5	0,1	5,3	-
Nov	1 157,0	1 157,0	1 104,7	7,9	44,5	0,0	1 501,8	1 501,4	1 496,1	0,1	5,1	-
Dic	P 1 147,7	1 147,6	1 093,2	8,5	45,9	0,0	1 533,0	1 532,6	1 527,4	0,1	5,1	-

Véanse notas al final del capítulo

8. OTRAS INSTITUCIONES FINANCIERAS MONETARIAS
B) Detalles del activo y del pasivo

8.16 Préstamos y depósitos de las OIFM
frente a las AAPP residentes en España. Detalle por subsectores

mm de euros

	Préstamos y Créditos						Depósitos						
	Total	Del cual	Adminis-tración central	CCAA	CCLL	Adminis-traciones de Seguridad social	Total	Del cual	Adminis-tración central	CCAA	CCLL	Adminis-tración de Seguridad Social	
	1=3a6	Hasta 1 año	2	3	4	5	6	7=9a12	Hasta 2 años	8	9	10	11
17	78,1	16,7	16,5	42,7	18,7	0,2	61,7	60,7	14,5	16,4	23,9	7,0	
18	69,0	12,7	14,2	38,6	16,0	0,1	71,8	70,7	15,6	18,7	27,2	10,2	
19	66,9	10,8	13,2	40,4	13,4	0,0	69,4	68,7	15,4	15,2	28,1	10,7	
20	77,3	7,6	10,3	54,7	12,2	0,0	80,8	80,2	17,2	20,2	30,6	12,7	
21	81,6	5,0	8,0	60,8	12,7	0,0	97,0	95,6	22,9	31,2	32,9	10,1	
22	82,0	6,8	7,1	61,9	13,0	0,1	96,0	94,2	25,3	27,0	36,2	7,5	
20 II	73,3	16,4	11,0	47,3	15,0	0,0	72,5	71,8	13,6	14,2	26,3	18,5	
III	70,9	11,5	10,3	46,7	14,0	0,0	77,6	77,1	16,0	21,8	29,0	10,7	
IV	77,3	7,6	10,3	54,7	12,2	0,0	80,8	80,2	17,2	20,2	30,6	12,7	
21 I	81,8	8,8	10,0	59,4	12,4	0,0	74,8	74,2	18,3	17,4	28,9	10,1	
II	87,4	9,0	9,7	64,5	13,1	0,1	85,6	84,7	19,3	17,9	29,1	19,3	
III	87,5	7,6	9,8	65,1	12,6	0,1	93,1	92,0	19,6	33,6	32,4	7,5	
IV	81,6	5,0	8,0	60,8	12,7	0,0	97,0	95,6	22,9	31,2	32,9	10,1	
22 I	83,4	6,6	9,0	61,3	13,1	0,1	88,7	86,3	20,9	26,2	33,8	7,9	
II	87,7	8,0	9,2	65,2	13,3	0,1	99,3	96,3	24,8	24,6	34,2	15,7	
III	84,1	7,0	8,6	62,2	13,2	0,1	92,8	89,8	20,8	28,5	36,6	6,9	
IV	82,0	6,8	7,1	61,9	13,0	0,1	96,0	94,2	25,3	27,0	36,2	7,5	
23 I	83,1	7,4	6,7	62,4	13,8	0,1	97,3	96,1	25,2	28,7	36,0	7,4	
II	P 85,9	9,9	8,1	63,2	14,4	0,2	105,3	104,3	28,6	25,0	35,0	16,6	
III	P 80,7	7,8	7,9	58,6	14,0	0,1	106,3	105,7	24,2	36,3	38,0	7,8	

8. OTRAS INSTITUCIONES FINANCIERAS MONETARIAS
B) Detalles del activo y del pasivo

8.17 Préstamos y créditos de las OIFM a otros sectores residentes y a Otras AAPP residentes en el área del euro. Detalle por subsectores

mm de euros

	Total	Residentes en España											Residentes en otros estados UEM		
		Total	Otras AAPP	Instituciones de inversión colectiva excepto FMM	Otras instituciones financieras no monetarias	Otros intermediarios financieros	Del cual			Seguros y Fondos de Pensiones	Sociedades no financieras	Hogares e ISFLSH	Total	Del cual	
							Entidades de contrapartida central(a)	Auxiliares financieros	IF de ámbito limitado y prestamistas de dinero						Entidades de contrapartida central (a)
16	1 348,7	1 318,0	68,6	0,4	49,3	...	15,0	3,8	493,1	702,8	30,7	0,6	
17	1 322,7	1 286,1	61,6	0,7	45,9	...	15,1	3,8	476,6	697,0	36,7	0,7	
18	1 270,8	1 231,2	54,7	1,2	28,9	...	7,2	3,7	445,5	697,2	39,6	0,1	
19	1 264,7	1 212,7	53,8	0,8	26,4	...	6,4	2,8	435,1	693,9	51,9	0,7	
20	1 311,4	1 264,2	66,9	0,8	37,3	...	9,3	2,3	470,9	685,9	47,3	0,1	
21	1 323,3	1 268,1	73,6	0,9	28,9	...	5,5	2,5	472,9	689,3	55,2	0,9	
22 Jul	1 334,0	1 279,0	77,5	1,3	27,0	18,1	2,8	3,1	5,8	2,7	477,0	693,5	55,0	1,1	
<i>Ago</i>	1 327,1	1 271,2	76,3	1,3	25,0	16,8	2,6	2,7	5,6	2,3	474,7	691,6	55,8	2,5	
<i>Sep</i>	1 325,9	1 269,0	75,5	1,5	26,1	17,5	3,1	2,6	6,0	2,4	472,3	691,3	57,0	1,3	
<i>Oct</i>	1 328,8	1 268,4	75,0	1,4	26,2	17,4	3,1	2,8	6,0	2,2	472,7	690,9	60,3	2,8	
<i>Nov</i>	1 340,4	1 277,5	75,5	1,3	27,5	18,1	3,7	3,0	6,3	2,1	471,6	699,6	62,9	2,8	
<i>Dic</i>	1 324,5	1 262,4	75,0	1,3	26,4	17,1	3,7	3,2	6,1	2,0	469,8	687,9	62,1	-	
23 Ene	1 305,9	1 249,8	75,0	1,0	25,6	16,0	2,7	2,9	6,6	2,0	462,4	684,0	56,1	-	
<i>Feb</i>	1 298,8	1 246,1	75,1	1,1	26,4	16,8	1,8	3,2	6,5	2,0	460,5	680,9	52,7	-	
<i>Mar</i>	1 305,3	1 250,4	76,4	0,9	27,7	17,9	3,5	3,3	6,6	2,1	463,1	680,2	54,9	-	
<i>Abr</i>	1 298,5	1 246,9	75,5	1,0	27,7	17,1	2,5	3,6	7,0	2,3	460,7	679,7	51,6	-	
<i>May</i>	1 293,2	1 241,0	77,3	1,0	26,4	16,2	1,6	3,0	7,2	2,2	456,2	677,7	52,2	-	
<i>Jun</i>	1 310,9	1 253,9	77,8	1,2	27,8	17,4	2,9	3,1	7,4	2,1	457,2	687,7	57,1	-	
<i>Jul</i>	1 293,9	1 239,4	74,0	1,2	27,3	16,9	2,1	3,1	7,3	2,0	458,3	676,6	54,5	-	
<i>Ago</i>	1 281,1	1 228,2	73,5	1,0	26,8	16,8	1,8	2,8	7,1	1,9	450,8	674,1	53,0	-	
<i>Sep</i>	1 282,0	1 226,7	72,8	1,1	27,9	17,0	2,3	3,3	7,6	2,0	449,5	673,5	55,3	-	
<i>Oct</i>	1 274,5	1 219,2	70,5	1,1	27,4	16,6	2,2	3,0	7,8	1,9	446,3	671,9	55,3	-	
<i>Nov</i>	1 284,4	1 227,5	70,4	1,1	26,8	15,7	1,6	3,3	7,7	1,9	445,4	681,9	56,9	-	
<i>Dic</i>	P 1 277,8	1 218,5	70,8	1,0	26,7	16,6	2,5	3,0	7,2	2,0	447,4	670,4	59,4	0,0	

Véanse notas al final del capítulo

8. OTRAS INSTITUCIONES FINANCIERAS MONETARIAS
B) Detalles del activo y del pasivo

8.18 Detalle de los préstamos y créditos concedidos por las OIFM a las SNF, Hogares e ISFLSH residentes en España

mm de euros

	Sociedades no financieras						Hogares				ISFLSH
	Hasta 1 año	Entre 1 año y 5	Más de 5 años	Hasta 1 año	Entre 1 año y 5	Más de 5 años	Por finalidades				
							Adquisición de vivienda y rehabilitación	Consumo	Otros fines (a)	Del cual	
1	2	3	4	5	6	7	8	9	10	11	
16	95,4	125,9	271,8	26,5	36,0	635,1	535,6	69,1	92,9	45,4	5,2
17	96,8	127,5	252,3	26,8	40,8	624,2	521,9	79,3	90,7	45,2	5,2
18	99,4	110,4	235,7	29,2	44,5	618,3	518,8	86,7	86,5	42,4	5,3
19	96,2	109,4	229,5	31,7	47,0	609,7	510,9	94,3	83,3	40,6	5,5
20	77,5	169,0	224,4	30,7	46,4	603,1	504,2	91,8	84,1	42,3	5,7
21	79,7	134,6	258,6	32,2	42,1	609,7	510,2	93,4	80,4	41,0	5,3
22 Jul	86,5	135,9	254,6	32,8	39,1	616,5	514,5	92,9	81,0	39,8	5,1
<i>Aug</i>	85,4	136,5	252,8	32,7	38,8	615,0	513,4	92,6	80,5	39,4	5,1
<i>Sep</i>	85,7	135,7	250,9	33,1	38,2	614,9	512,8	92,9	80,5	40,3	5,2
<i>Oct</i>	87,8	135,8	249,1	33,2	38,1	614,5	511,9	93,3	80,6	40,4	5,1
<i>Nov</i>	87,6	135,4	248,6	42,7	38,0	613,9	511,4	93,9	89,3	40,1	5,0
<i>Dic</i>	89,5	134,1	246,2	34,4	37,5	611,0	508,9	94,4	79,7	40,3	5,0
23 Jan	85,1	133,1	244,1	34,0	37,3	607,8	506,1	93,1	79,8	39,9	4,9
<i>Feb</i>	83,8	133,0	243,8	33,2	37,1	605,6	504,1	92,5	79,3	39,4	5,0
<i>Mar</i>	86,3	133,3	243,5	33,8	37,1	604,3	503,0	93,0	79,2	38,9	4,9
<i>Apr</i>	86,0	132,1	242,6	34,1	37,1	603,5	502,1	93,3	79,4	38,8	4,9
<i>May</i>	83,6	130,7	241,9	34,2	37,0	601,7	500,4	93,7	78,7	38,5	4,9
<i>Jun</i>	86,3	128,4	242,6	45,2	37,1	600,6	499,2	94,6	89,1	38,3	4,9
<i>Jul</i>	86,3	128,8	243,1	34,9	37,1	599,5	497,4	95,0	79,1	38,2	5,1
<i>Aug</i>	83,2	126,7	240,9	35,0	36,7	597,3	495,5	94,8	78,7	37,9	5,1
<i>Sep</i>	84,1	126,1	239,2	34,5	37,2	596,7	495,7	94,9	77,8	37,7	5,1
<i>Oct</i>	82,6	125,2	238,5	34,5	37,2	595,2	494,8	95,2	76,8	37,3	5,1
<i>Nov</i>	82,5	123,5	239,4	45,6	37,1	594,2	493,7	96,3	86,8	37,4	5,0
<i>Dic</i>	P 85,4	122,9	239,1	35,7	37,0	592,7	492,5	96,9	76,1	36,9	5,0

Véanse notas al final del capítulo

8. OTRAS INSTITUCIONES FINANCIERAS MONETARIAS
B) Detalles del activo y del pasivo

8.19 Detalle de los préstamos y créditos concedidos por las OIFM a los hogares

mm de euros

	Total (a)	Adquisición de vivienda			Otras finalidades										Promemoria: Adquisición y rehabilitación de vivienda (h)
		Total (b)	Con garantía inmobiliaria (b)	Sin garantía inmobiliaria sobre vivienda (b)	Total	Financiación actividades productivas (c)	Resto								
							Total	Por garantías		Por finalidades			Resto		
								Con garantía hipotecaria sobre vivienda (d)	Sin garantía hipotecaria sobre vivienda (e)	Rehabilitación de vivienda (e)	Consumo				
1=2+5	2=3+4	3	4	5=6+7	6	7=8+9	8	9	10	11=12+	12	13	14	15=2+10	
17	R 691,9	503,0	497,7	5,3	188,9	45,2	143,6	44,0	99,6	18,9	79,3	43,9	35,4	45,5	521,9
18	692,0	500,8	494,5	6,4	191,1	42,4	148,7	32,1	116,6	17,9	86,7	50,4	36,2	44,1	518,8
19	688,4	493,6	487,6	6,0	194,8	40,9	153,9	30,4	123,5	17,3	94,3	55,8	38,4	42,3	510,9
20	680,1	487,9	481,9	5,9	192,3	42,6	149,7	27,6	122,1	16,4	91,8	59,2	32,6	41,5	504,2
21	684,0	493,1	487,1	6,0	190,8	41,6	149,3	22,8	126,5	17,0	93,4	59,7	33,6	38,9	510,2
22	683,0	492,4	486,9	5,5	190,6	39,6	150,9	21,3	129,7	16,5	94,4	59,8	34,6	40,0	508,9
20 II	690,2	488,6	482,7	5,9	201,6	43,7	157,9	28,7	129,2	16,9	92,1	59,8	32,3	48,9	505,5
III	679,8	487,8	481,8	6,0	192,0	42,7	149,3	28,2	121,1	16,6	90,8	59,2	31,6	41,9	504,4
IV	680,1	487,9	481,9	5,9	192,3	42,6	149,7	27,6	122,1	16,4	91,8	59,2	32,6	41,5	504,2
21 I	678,4	488,6	482,5	6,1	189,8	42,2	147,6	27,3	120,4	16,1	90,5	58,7	31,8	41,0	504,7
II	690,4	491,3	485,3	6,0	199,1	41,9	157,2	27,0	130,2	16,0	93,0	61,1	31,9	48,2	503,3
III	682,0	491,8	485,6	6,2	190,2	41,5	148,7	26,5	122,2	15,9	91,6	59,6	32,0	41,2	507,7
IV	684,0	493,1	487,1	6,0	190,8	41,6	149,3	22,8	126,5	17,0	93,4	59,7	33,6	38,9	510,2
22 I	683,7	494,9	488,8	6,1	188,9	40,7	148,1	22,4	125,7	16,7	90,0	58,5	31,5	41,4	511,5
II	696,2	496,5	490,7	5,8	199,7	40,3	159,4	22,0	137,4	16,7	92,8	59,6	33,2	49,9	513,2
III	686,1	496,2	490,4	5,8	190,0	40,0	150,0	21,7	128,3	16,6	92,9	59,6	33,3	40,5	512,8
IV	683,0	492,4	486,9	5,5	190,6	39,6	150,9	21,3	129,7	16,5	94,4	59,8	34,6	40,0	508,9
23 I	675,2	486,8	481,5	5,3	188,5	38,1	150,4	21,0	129,5	16,3	93,0	61,3	31,7	41,1	503,0
II	682,9	483,2	478,1	5,1	199,6	37,8	161,9	20,6	141,3	16,0	94,6	62,7	31,8	51,3	499,2
III	668,4	480,0	475,1	5,0	188,3	37,1	151,2	20,7	130,5	15,7	94,9	63,4	31,5	40,6	495,7

(c) A partir de junio de 2014, se ha producido una reclasificación de las entidades de contrapartida central, cuyos importes se han incorporado en la serie histórica. Véanse resto notas al final del capítulo.

8. OTRAS INSTITUCIONES FINANCIERAS MONETARIAS
B) Detalles del activo y del pasivo

8.20 Depósitos de otros sectores residentes y de otras AAPP residentes en el área del euro, por subsectores

mm de euros

	Total	Residentes en España											Residentes en otros estados UEM			
		Total	Otras AAPP	Instituciones de inversión colectiva excepto FMM	Otras instituciones financieras no monetarias	Otros intermediarios financieros	Del cual				Seguros y Fondos de Pensiones	Sociedades no financieras	Hogares e ISFLSH	Total	Del cual	
							Fondos de titulización	Entidades de contrapartida central (a)	Auxiliares financieros	IF de ámbito limitado y prestamistas de dinero						Entidades de contrapartida central (a)
1=2+14	2=3a+11a13	3	4	5=6+9+10	6	7	8	9	10	11	12	13	14	15		
17	1 410,9	1 378,7	47,3	36,6	240,9	...	195,9	15,8	37,4	240,9	775,8	32,2	4,4	
18	1 421,3	1 386,0	56,2	32,3	209,3	...	177,8	7,9	32,1	248,3	807,8	35,3	0,4	
19	1 459,6	1 426,6	54,0	36,3	197,2	...	166,6	6,8	27,6	258,3	853,2	33,0	1,5	
20	1 600,0	1 559,2	63,6	32,4	223,1	...	180,4	12,3	26,8	296,3	917,1	40,8	0,9	
21	1 658,9	1 612,7	74,1	37,3	191,4	...	161,2	8,2	27,3	323,2	959,5	46,2	1,5	
22	1 686,5	1 612,0	70,7	28,1	171,7	154,7	142,1	5,2	9,4	7,5	19,3	317,8	1 004,3	74,5	2,3	
22 Jul	1 696,2	1 623,4	72,9	33,7	183,5	165,9	151,1	6,2	8,1	9,4	23,9	312,0	997,4	72,8	21,0	
Ago	1 691,6	1 625,5	77,9	32,2	179,8	163,1	150,0	5,2	8,2	8,5	24,2	317,8	993,6	66,1	9,9	
Sep	1 687,7	1 615,0	72,0	29,8	178,3	160,2	145,2	6,7	8,0	10,1	22,0	320,4	992,5	72,6	13,6	
Oct	1 670,6	1 600,3	73,1	32,9	174,8	157,7	143,8	6,0	7,4	9,8	22,0	310,1	987,4	70,3	6,2	
Nov	1 693,6	1 617,1	82,0	32,7	178,5	160,9	145,8	7,2	7,4	10,2	20,3	313,4	990,2	76,5	5,4	
Dic	1 686,5	1 612,0	70,7	28,1	171,7	154,7	142,1	5,2	9,4	7,5	19,3	317,8	1 004,3	74,5	2,3	
23 Ene	1 648,6	1 583,0	68,0	31,2	170,3	153,3	140,4	6,2	9,3	7,8	22,0	300,3	991,2	65,7	2,5	
Feb	1 632,3	1 564,2	69,6	26,0	168,7	151,5	139,1	5,5	9,5	7,7	18,9	294,7	986,2	68,1	2,5	
Mar	1 645,0	1 571,0	72,0	28,2	168,3	150,9	139,5	5,3	9,9	7,5	19,1	300,6	982,8	74,0	3,1	
Abr	1 632,5	1 561,8	71,8	27,1	167,2	149,5	138,7	5,0	9,4	8,3	18,6	293,6	983,5	70,7	3,4	
May	1 634,2	1 561,5	71,3	24,9	167,3	148,3	137,4	5,1	10,4	8,6	19,1	298,8	980,0	72,7	4,1	
Jun	1 653,4	1 585,0	76,7	26,2	166,1	148,0	137,9	4,4	9,8	8,3	19,1	306,7	990,3	68,4	2,4	
Jul	1 639,1	1 569,9	78,5	23,1	165,4	147,8	137,4	3,4	9,6	8,0	18,8	299,0	985,0	69,3	2,6	
Ago	1 640,4	1 571,6	82,5	22,7	162,6	145,1	136,2	3,1	9,7	7,8	19,0	302,8	981,9	68,9	2,6	
Sep	1 658,6	1 579,9	82,1	22,0	161,3	143,0	133,3	3,6	10,0	8,4	18,3	313,4	982,8	78,7	2,7	
Oct	1 644,4	1 563,7	81,4	24,8	159,0	141,8	131,9	3,9	9,4	7,7	20,0	302,7	975,8	80,7	2,5	
Nov	1 675,0	1 592,5	90,7	26,5	162,5	145,3	136,6	2,7	9,4	7,9	21,0	310,7	981,1	82,5	5,3	
Dic	P1 695,0	1 606,0	73,0	25,6	160,8	142,7	132,6	3,4	10,3	7,8	22,5	325,4	998,6	89,0	7,5	

Véanse notas al final del capítulo

8. OTRAS INSTITUCIONES FINANCIERAS MONETARIAS
B) Detalles del activo y del pasivo

8.21 Depósitos en las OIFM de las Instituciones Financieras no Monetarias residentes en España. Detalle por naturaleza

mm de euros

	Instituciones Financieras no Monetarias, excepto Empresas de Seguros y Fondos de Pensiones						Empresas de Seguros y Fondos de Pensiones							
	Total	Depósitos a la vista	Depósitos con preaviso (a)	Depósitos a plazo	Del cual:		Cesiones temporales	Total	Depósitos a la vista	Depósitos con preaviso (a)	Depósitos a plazo	Del cual:		Cesiones temporales
					Más de 2 años							Más de 2 años		
+6 1=2a4	2	3	4	5	6		+12 7=8a10	8	9	10	11	12		
17	277,4	48,5	-	207,6	193,3	21,3	37,4	21,3	-	10,6	2,9	5,5		
18	241,6	48,3	-	178,1	169,9	15,2	32,1	18,9	-	6,4	2,2	6,8		
19	233,5	53,5	-	165,4	158,0	14,6	27,6	19,7	-	4,0	2,2	3,9		
20	255,5	63,5	-	173,6	169,3	18,4	26,8	21,3	-	3,0	1,8	2,4		
21	228,6	58,3	-	153,4	150,7	16,9	27,3	21,1	-	3,0	1,5	3,1		
22	199,8	49,5	-	139,5	0,1	10,6	19,3	15,8	-	2,8	1,3	0,8		
22 Jul	217,2	60,4	-	144,2	0,1	12,3	23,9	19,8	-	2,9	1,5	1,3		
<i>Ago</i>	212,0	58,6	-	142,6	0,1	10,6	24,2	20,1	-	2,7	1,5	1,3		
<i>Sep</i>	208,1	55,0	-	140,0	0,1	12,9	22,0	17,6	-	2,8	1,4	1,6		
<i>Oct</i>	207,7	56,9	-	138,7	0,1	12,0	22,0	17,5	-	2,8	1,4	1,7		
<i>Nov</i>	211,2	57,4	-	139,8	0,1	13,9	20,3	16,2	-	2,7	1,3	1,3		
<i>Dic</i>	199,8	49,5	-	139,5	0,1	10,6	19,3	15,8	-	2,8	1,3	0,8		
23 Ene	201,5	51,1	-	137,2	0,1	13,1	22,0	18,2	-	2,8	1,4	1,1		
<i>Feb</i>	194,7	47,2	-	135,9	0,0	11,4	18,9	14,6	-	3,1	1,4	1,3		
<i>Mar</i>	196,4	48,9	-	136,9	0,0	10,4	19,1	14,1	-	3,9	1,4	1,1		
<i>Abr</i>	194,3	46,7	0,0	136,0	0,0	11,3	18,6	13,3	-	4,0	1,4	1,3		
<i>May</i>	192,2	46,3	0,0	134,5	0,0	11,2	19,1	13,5	-	4,4	1,3	1,3		
<i>Jun</i>	192,3	45,6	0,0	135,4	0,0	11,0	19,1	13,3	-	4,4	1,4	1,4		
<i>Jul</i>	188,6	43,6	0,0	134,3	0,0	10,3	18,8	12,7	-	4,5	1,4	1,6		
<i>Ago</i>	185,3	42,4	0,0	133,2	0,0	9,4	19,0	12,6	-	4,5	1,3	1,9		
<i>Sep</i>	183,4	41,3	0,0	132,2	0,0	9,4	18,3	12,1	-	4,5	1,3	1,7		
<i>Oct</i>	183,8	42,3	0,0	129,8	0,0	11,3	20,0	12,9	-	4,9	1,4	2,3		
<i>Nov</i>	189,1	43,8	0,0	133,9	0,0	10,9	21,0	13,5	-	4,9	1,3	2,6		
<i>Dic</i>	P 186,4	43,0	0,0	132,8	0,0	10,2	22,5	14,7	-	5,1	1,4	2,7		

Véanse notas al final del capítulo

8. OTRAS INSTITUCIONES FINANCIERAS MONETARIAS
B) Detalles del activo y del pasivo

8.22 Depósitos en las OIFM de sociedades no financieras, hogares e ISFLSH residentes en España, por naturaleza

mm de euros

	Sociedades no financieras					Hogares					ISFLSH				
	Total	Depósitos a la vista	Depósitos con preaviso (a)	Depósitos a plazo	Cesiones temporales	Total	Depósitos a la vista	Depósitos con preaviso (a)	Depósitos a plazo	Cesiones temporales	Total	Depósitos a la vista	Depósitos con preaviso (a)	Depósitos a plazo	Cesiones temporales
17	240,9	206,0	0,1	33,9	0,9	759,3	566,6	-	192,7	0,0	16,5	13,2	-	3,2	0,0
18	248,3	218,9	0,1	28,7	0,6	790,5	628,6	-	161,8	0,0	17,3	14,6	-	2,7	0,0
19	258,3	235,1	0,3	22,8	0,0	834,9	695,1	-	139,8	0,0	18,3	16,2	-	2,1	0,0
20	296,3	272,6	0,1	23,5	0,0	900,4	790,3	-	110,1	0,0	16,7	15,4	-	1,3	0,0
21	323,2	304,7	0,1	18,3	0,1	942,4	864,1	-	78,3	0,0	17,1	16,2	-	0,9	0,0
22	317,8	289,4	0,1	28,0	0,4	984,9	920,1	-	64,7	0,0	19,5	18,0	-	1,4	0,0
22 Jul	312,0	292,6	0,1	19,3	0,1	978,5	912,2	-	66,4	0,0	18,9	17,9	-	1,0	-
<i>Ago</i>	317,8	297,3	0,1	20,4	0,1	975,0	909,4	-	65,6	0,0	18,6	17,5	-	1,0	-
<i>Sep</i>	320,4	296,5	0,1	23,6	0,2	973,9	908,8	-	65,1	0,0	18,6	17,6	-	1,1	0,0
<i>Oct</i>	310,1	282,9	0,1	26,9	0,2	968,9	904,5	-	64,4	0,0	18,5	17,4	-	1,1	0,0
<i>Nov</i>	313,4	286,3	0,1	26,4	0,6	971,6	906,6	-	64,9	0,0	18,7	17,5	-	1,2	0,0
<i>Dic</i>	317,8	289,4	0,1	28,0	0,4	984,9	920,1	-	64,7	0,0	19,5	18,0	-	1,4	0,0
23 Ene	300,3	271,1	0,1	28,7	0,4	971,6	906,6	-	64,9	0,0	19,6	18,1	-	1,5	0,0
<i>Feb</i>	294,7	264,7	0,1	29,5	0,5	966,8	901,0	-	65,7	0,1	19,4	17,8	-	1,6	0,0
<i>Mar</i>	300,6	265,7	0,1	34,5	0,3	963,7	893,9	-	69,7	0,0	19,1	17,3	-	1,8	0,0
<i>Abr</i>	293,6	255,6	0,1	37,4	0,5	964,6	890,8	0,0	73,7	0,0	19,0	16,9	0,0	2,1	0,0
<i>May</i>	298,8	257,0	0,1	41,2	0,5	960,9	881,9	0,0	78,9	0,0	19,2	16,7	0,0	2,4	0,0
<i>Jun</i>	306,7	261,3	0,1	44,8	0,5	971,1	886,3	0,0	84,7	0,1	19,1	16,4	0,0	2,7	0,0
<i>Jul</i>	299,0	250,7	0,1	47,8	0,4	966,5	875,2	0,0	91,3	0,1	18,5	15,7	0,0	2,8	0,0
<i>Ago</i>	302,8	252,7	0,1	49,6	0,4	963,5	867,6	0,0	95,9	0,1	18,4	15,5	0,0	2,9	0,0
<i>Sep</i>	313,4	261,4	0,1	51,5	0,4	964,3	862,2	0,0	102,0	0,1	18,5	15,6	0,0	2,9	0,0
<i>Oct</i>	302,7	247,8	0,1	54,4	0,4	957,5	849,0	0,0	108,4	0,1	18,4	15,3	0,0	3,1	0,0
<i>Nov</i>	310,7	254,1	0,1	55,9	0,5	962,4	846,4	0,0	115,9	0,1	18,7	15,2	0,0	3,5	0,0
<i>Dic</i>	P 325,4	264,9	0,1	60,0	0,4	979,3	855,3	0,0	123,9	0,1	19,3	15,6	0,0	3,7	0,0

Véanse notas al final del capítulo

8. OTRAS INSTITUCIONES FINANCIERAS MONETARIAS
B) Detalles del activo y del pasivo

8.23 Préstamos y depósitos de residentes en España, por naturaleza.
Otros detalles

mm de euros

	Préstamos sindicados				Préstamos renovables y Descu-biertos (a)	Tarjetas crédito				Depósitos transferibles: sectores no IFM (d)					
	IFM	AAPP	OSR	Del cual		Pago único al con-tado (b)	Del cual	Pago apla-zado (c)	Del cual	Total	AAPP	OSR	Del cual		
													SNF	Hoga-res	Hoga-res
	1	2	3	4		5	6	7	8	9	10	11	12	13	14
17	0,1	8,5	74,6	70,0	89,7	6,4	5,6	12,6	12,5	855,2	52,6		802,6	200,2	540,0
18	0,1	8,8	72,0	67,9	80,1	7,0	5,8	14,6	14,5	937,3	63,2		874,0	213,4	601,8
19	0,0	5,6	69,4	65,4	71,8	7,9	6,7	13,8	13,5	1 024,7	61,9		962,8	231,4	668,5
20	0,0	5,8	73,5	68,7	63,7	7,2	6,5	13,0	12,7	1 178,0	75,0	1	1 103,0	268,8	758,5
21	0,0	5,7	72,4	67,4	69,1	8,5	7,7	12,5	12,1	1 298,3	89,9	1	1 208,4	300,9	835,9
22	0,0	5,0	77,5	72,8	72,3	8,9	8,0	13,1	12,7	1 327,9	84,6	1	1 243,3	286,4	893,3
22 Jul	0,1	5,6	74,5	70,4	71,3	8,2	7,4	12,9	12,6	1 337,2	85,5	1	1 251,7	288,7	885,2
Ago	0,1	5,6	74,8	70,6	73,0	8,1	7,3	13,1	12,8	1 342,2	90,4	1	1 251,8	293,4	882,2
Sep	0,0	5,4	75,4	71,1	73,3	7,7	6,8	12,8	12,5	1 326,7	81,5	1	1 245,2	292,6	882,2
Oct	0,0	5,4	76,3	71,9	74,7	7,7	6,8	12,9	12,6	1 312,3	82,5	1	1 229,8	279,5	877,8
Nov	0,0	5,5	77,9	73,2	74,0	8,2	7,2	13,0	12,7	1 322,8	88,6	1	1 234,2	283,0	879,5
Dic	0,0	5,0	77,5	72,8	72,3	8,9	8,0	13,1	12,7	1 327,9	84,6	1	1 243,3	286,4	893,3
23 Ene	0,0	5,0	77,8	72,3	72,8	7,7	6,9	13,1	12,8	1 300,3	85,1	1	1 215,2	268,0	879,5
Feb	0,0	5,3	78,3	73,0	73,8	7,0	6,1	13,1	12,8	1 276,4	81,1	1	1 195,2	261,5	873,4
Mar	0,0	5,4	80,3	74,9	73,9	7,7	6,8	13,1	12,7	1 273,2	83,7	1	1 189,5	262,1	865,8
Abr	0,0	5,4	80,1	73,8	73,2	7,7	6,8	13,1	12,8	1 256,4	83,0	1	1 173,4	252,8	861,9
May	0,0	5,3	81,5	75,1	71,8	8,0	7,0	13,2	12,9	1 246,3	80,7	1	1 165,6	254,3	852,8
Jun	0,0	5,3	79,3	72,8	72,7	8,2	7,2	13,3	12,9	1 262,1	90,0	1	1 172,1	258,3	856,2
Jul	0,0	5,2	80,3	73,6	73,6	8,3	7,4	13,1	12,7	1 239,5	91,2	1	1 148,2	248,2	844,8
Ago	0,0	5,3	80,0	73,4	72,0	8,0	7,2	13,2	12,8	1 232,5	90,9	1	1 141,5	250,0	837,5
Sep	0,0	5,2	79,4	73,6	69,6	7,7	6,8	13,1	12,7	1 233,1	89,7	1	1 143,3	258,6	832,3
Oct	0,0	5,2	79,1	73,3	69,3	7,9	6,9	13,1	12,7	1 208,8	90,7	1	1 118,1	244,8	819,1
Nov	0,0	5,2	78,6	72,8	69,4	8,3	7,2	13,4	13,0	1 225,6	101,3	1	1 124,3	251,0	817,3
Dic	P 0,0	4,9	78,0	72,4	68,4	8,6	7,6	13,4	13,0	1 227,5	83,3	1	1 144,2	261,1	826,6

8. OTRAS INSTITUCIONES FINANCIERAS MONETARIAS
B) Detalles del activo y del pasivo obtenidos de
los estados estadístico-contables de la zona del euro

8.24 Detalle por países de los
principales activos y pasivos

Datos referidos a Septiembre de 2023

Millones de euros

	Activos/Assets						Pasivos/Liabilities		
	Préstamos y créditos a IFMs/ Loans to MFIs	Préstamos y créditos a otros sectores/ Loans to other sectors	Valores representativos de deuda de IFMs/ MFIs' Debt securities	Valores representativos de deuda de otros sectores/ Other sectors' Debt securities	Participaciones en Fondos de Inversión/ Investment fund shares/ units (a)	Participaciones en el capital/ Equity (b)	Depósitos de IFMs/ MFIs' deposits	Depósitos de otros sectores/ Other sectors' deposits	
	1	2	3	4	5	6	7	8	
ESPAÑA	355 482	1 234 644	17 626	316 030	840	81 050	151 902	1 604 115	SPAIN
OTROS PAÍSES DE LA UEM	195 809	55 769	13 295	83 527	1 003	35 833	215 181	84 255	OTHER EURO AREA COUNTRIES
Alemania	32 447	10 129	4 057	1 242	27	7 225	59 296	13 440	Germany
Austria	924	780	210	164	-	535	4 893	792	Austria
Bélgica	2 160	1 872	297	5 128	0	762	6 700	2 050	Belgium
Finlandia	1	277	78	317	0	144	69	104	Finland
Francia	69 829	13 953	3 633	4 478	14	3 794	98 764	16 959	France
Grecia	225	268	5	15	-	-	7	105	Greece
Países Bajos	25 621	7 385	374	3 042	34	12 406	12 004	25 809	Netherlands
Irlanda	5 683	3 415	131	9 058	207	509	11 239	10 538	Ireland
Italia	39 549	5 311	2 084	50 815	-	1 977	12 016	3 446	Italy
Luxemburgo	3 639	7 782	205	2 004	697	976	4 607	8 395	Luxembourg
Portugal	11 597	3 896	2 186	5 111	23	7 469	3 474	1 328	Portugal
Eslovenia	0	11	-	-	-	-	19	739	Slovenia
Chipre	-	68	-	1	-	0	2	47	Cyprus
Malta	10	408	-	-	-	35	52	239	Malta
Eslovaquia	0	134	36	1	-	-	154	28	Slovakia
Estonia	-	22	1	-	-	-	0	25	Estonia
Letonia	-	11	-	-	-	-	2	48	Latvia
Lituania	0	38	-	-	-	-	2	114	Lithuania
Croacia	202	6	-	8	-	-	0	9	Croatia
OTROS PAÍSES DE LA UE	2 333	2 077	1 327	629	-	4 710	10 363	4 240	OTHER EU COUNTRIES
Dinamarca	63	303	295	91	-	10	2 047	2 227	Denmark
Suecia	49	623	226	357	-	5	273	705	Sweden
RESTO	2 221	1 151	806	181	-	4 695	8 044	1 309	REST
RESTO DEL MUNDO EX- CLUÍDA LA UE	91 519	79 261	11 799	26 711	336	65 910	66 397	50 197	REST OF THE WORLD, EXCLUDING EU
Reino Unido	27 913	12 569	1 761	5 511	16	17 446	28 467	10 993	United Kingdom
RESTO	63 606	66 692	10 038	21 200	320	48 464	37 930	39 203	REST
TOTAL	645 143	1 371 751	44 047	426 897	2 179	187 503	443 843	1 742 807	TOTAL

September 2023 Data
8.24 Main assets and liabilities
of other MFIS, by country

EUR millions
8. OTHER MONETARY FINANCIAL INSTITUTIONS
B) Assets and liabilities figures obtained
from the euro area statistical returns

8. OTRAS INSTITUCIONES FINANCIERAS MONETARIAS
B) Detalles del activo y del pasivo obtenidos de
los estados estadístico-contables de la zona del euro

8.25 Detalle por monedas de los
principales activos y pasivos

Datos referidos a Septiembre de 2023

Millones de euros

	Total/ Total	Euros/ Euros	Resto de monedas/Other currencies					Otras monedas/ Remaining currencies	
			Resto de monedas UE (no UME)/ Other UE currencies	\$ USA/ USD	Yenes/ JPY	Francos suizos/ CHF	Libra esterlina/ GBP		
	1= 2 a 8	2	3	4	5	6	7	8	
POSICION FRENTE A RESIDENTES EN ESPAÑA									
ACTIVO									
Préstamos y créditos a otros sectores	1 234 644	1 224 754	8	8 272	788	372	207	244	Loans to other sectors
Valores representativos de deuda. de IFM	17 626	17 627	-	-1	-	-	-	-	MFIs' holdings of Debt securities
Valores representativos de deuda. de otros sectores	316 030	315 890	-	102	-	-	38	-	Other sectors' holdings of Debt securities
PASIVO									
Depósitos de IFM.	151 902	146 405	73	4 957	106	63	112	186	MFIs' deposits
Depósitos de otros sectores	1 604 115	1 585 447	167	15 574	641	384	1 471	428	Other sectors' deposits
POSICION FRENTE A RESIDENTES EN PAISES UEM (SIN INCLUIR ESPAÑA)									
ACTIVO									
Préstamos y créditos a otros sectores	55 769	49 340	116	5 122	1	32	1 067	91	Loans to other sectors
Valores representativos de deuda. de IFM	13 295	13 110	-	181	-	-	5	-	MFIs' holdings of Debt securities
Valores representativos de deuda. de otros sectores	83 527	81 322	-19	1 469	0	19	737	-	Other sectors' holdings of Debt securities
PASIVO									
Depósitos de IFM.	215 181	186 941	437	23 303	49	174	3 841	438	MFIs' deposits
Depósitos de otros sectores	84 255	64 891	198	16 038	22	224	2 211	671	Other sectors' deposits
POSICION FRENTE A RESIDENTES EN EL RESTO DEL MUNDO									
ACTIVO									
Préstamos y créditos a IFM	93 852	20 861	3 557	52 541	140	528	12 222	4 004	Loans to MFIs
Préstamos y créditos a otros sectores	81 338	18 034	644	50 469	188	1 031	4 665	6 307	Loans to other sectors
Valores representativos de deuda. de IFM	11 925	5 481	176	5 428	-	-	822	17	MFIs' holdings of Debt securities
Valores representativos de deuda. de otros sectores	28 541	6 745	48	12 419	3 177	3	4 217	1 932	Other sectors' holdings of Debt securities
PASIVO									
Depósitos de IFM.	76 760	34 660	147	38 287	18	126	1 995	1 527	MFIs' deposits
Depósitos de otros sectores	54 437	22 860	173	26 231	26	559	3 689	898	Other sectors' deposits
POSICION FRENTE A UNIDADES NO CLASIFICADAS POR RESIDENCIA									
PASIVO									
Valores representativos de deuda emitidos	315 688	247 029	372	54 175	1 136	3 240	7 487	2 249	Debt securities issued

September 2023 Data

Euro millions

8.25 Main assets and liabilities of other MFIS, by currency

8.OTHER MONETARY FINANCIAL INSTITUTIONS
B) Assets and liabilities figures obtained from the euro area statistical returns

8. OTRAS INSTITUCIONES FINANCIERAS MONETARIAS
C) Balances de los componentes de OIFM

8.B Balance de las entidades de crédito y EFC. Detalle por entidades

Datos referidos a Diciembre de 2023

Millones de euros

	Entidades de crédito y EFC/ Credit institutions and CFIs (8.31 a/ to 8.34)	Entidades de depósito/ Deposit institutions (8.41 a/ to 8.44)	Instituto de Crédito Oficial/ Official Credit Institute	EFC/ CFI (8.51 a/ to 8.54)	
	B=C+D+E	C	D	E	
ACTIVO					ASSETS
1 A. RESIDENTES EN ESPAÑA	2 011 500	1 932 985	27 621	50 896	1 A. DOMESTIC
2 2. Préstamos y créditos	1 598 002	1 529 665	19 891	48 446	2 2. Loans
3 2e. Del cual: euros	1 583 307	1 515 954	19 315	48 038	3 2e. Of which: euro
4 IFM	371 281	361 290	8 478	1 513	4 MFIs
5 2e. Del cual: euros	365 838	356 100	8 237	1 502	5 2e. Of which: euro
6 Administraciones Públicas	79 087	75 139	2 898	1 049	6 General government
7 2e. Del cual: euros	79 087	75 139	2 898	1 049	7 2e. Of which: euro
8 Otros sectores residentes	1 147 634	1 093 236	8 515	45 883	8 Other resident sectors
9 2e. Del cual: euros	1 138 383	1 084 716	8 180	45 487	9 2e. Of which: euro
10 3. Valores representativos de deuda	331 748	323 711	6 217	1 819	10 3. Debt securities
11 3e. Del cual: euros	331 611	323 575	6 217	1 819	11 3e. Of which: euro
12 IFM	17 420	17 419	1	-	12 MFIs
13 3e. Del cual: euros	17 436	17 435	1	-	13 3e. Of which: euro
14 Administraciones Públicas	211 708	207 804	3 676	228	14 General government
15 3e. Del cual: euros	211 614	207 710	3 676	228	15 3e. Of which: euro
16 Otros sectores residentes	102 619	98 488	2 540	1 591	16 Other resident sectors
17 3e. Del cual: euros	102 561	98 431	2 540	1 591	17 3e. Of which: euro
18 4. Participaciones en Fondos de Inversión	870	870	-	-	18 4. Investment fund shares/units
19 Instituciones Financieras	870	870	-	-	19 Financial Institutions
20 4e. Del cual: euros	852	852	-	-	20 4e. Of which: euro
21 5. Participaciones en el capital	80 881	78 738	1 513	629	21 5. Equity
22 IFM	17 906	17 873	-	34	22 MFIs
23 Otros sectores residentes	61 447	60 792	59	596	23 Other resident sectors
24 B. RESIDENTES EN OTROS PAISES DE LA ZONA DEL EURO	403 789	399 170	1 142	3 477	24 B. OTHER EURO AREA COUNTRIES
25 2. Préstamos y créditos	268 791	265 105	929	2 756	25 2. Loans
26 2e. Del cual: euros	239 528	236 074	742	2 712	26 2e. Of which: euro
27 IFM	208 975	207 557	749	668	27 MFIs
28 2e. Del cual: euros	185 805	184 593	562	649	28 2e. Of which: euro
29 Administraciones Públicas	449	449	-	-	29 General government
30 2e. Del cual: euros	444	444	-	-	30 2e. Of which: euro
31 Otros sectores residentes	59 367	57 099	180	2 088	31 Other resident sectors
32 3. Valores representativos de deuda	95 916	95 165	165	586	32 3. Debt securities
33 3e. Del cual: euros	93 469	92 719	165	586	33 3e. Of which: euro
34 IFM	12 232	12 232	-	-	34 MFIs
35 3e. Del cual: euros	12 057	12 057	-	-	35 3e. Of which: euro
36 Administraciones Públicas	62 235	62 235	-	-	36 General government
37 3e. Del cual: euros	61 913	61 913	-	-	37 3e. Of which: euro
38 Otros sectores residentes	21 449	20 698	165	586	38 Other resident sectors
39 3e. Del cual: euros	19 499	18 748	165	586	39 3e. Of which: euro
40 4. Participaciones en Fondos de Inversión	1 090	1 090	-	-	40 4. Investment fund shares/units
41 IFM	1 090	1 090	-	-	41 MFIs
42 4e. Del cual: euros	1 081	1 081	-	-	42 4e. Of which: euro
43 5. Participaciones en el capital	37 992	37 810	48	135	43 5. Equity
44 IFM	5 086	5 039	47	-	44 MFIs
45 Otros sectores residentes	32 906	32 771	0	135	45 Other resident sectors

December 2023 data

EUR millions

8.B Balance sheet of credit institutions and CFIs by institutional grouping

8. OTHER MONETARY FINANCIAL INSTITUTIONS C) Balance sheet of the institutional groupings of other MFIs

Véanse notas al final del capítulo./ See notes at the end of the chapter.

8. OTRAS INSTITUCIONES FINANCIERAS MONETARIAS
C) Balances de los componentes de OIFM

8.B Balance de las entidades de crédito y EFC. Detalle por entidades

Datos referidos a Diciembre de 2023

Millones de euros

	Entidades de crédito y EFC/ Credit institutions and CFIs (8.31 a/ to 8.34)	Entidades de depósito/ Deposit institutions (8.41 a/ to 8.44)	Instituto de Crédito Oficial/ Official Credit Institute D	EFC/ CFI (8.51 a/ to 8.54)	
	B=C+D+E	C	D	E	
ACTIVO (continuación)					ASSETS (continued)
46 C. RESTO DEL MUNDO	299 113	295 289	2 767	1 057	46 C. REST OF THE WORLD
47 2. Préstamos y créditos	191 035	187 325	2 724	985	47 2. Loans
48 2e. Del cual: euros	43 106	42 347	884	617	48 2e. Of which: euro
49 3. Valores representativos de deuda	35 437	35 424	12	1	49 3. Debt securities
50 3e. Del cual: euros	9 986	14 853	-	-	50 3e. Of which: euro
51 4. Participaciones en Fondos de Inversión	392	392	-	-	51 4. Investment fund shares/units
52 5e. Del cual: euros	-	-	-	-	52 5e. Of which: euro
53 5. Participaciones en el capital	72 249	72 148	30	71	53 5. Equity
54 5e. Del cual: euros	-	-	-	-	54 5e. Of which: euro
55 D. SIN CLASIFICAR	288 723	284 983	812	2 929	55 D. UNCLASSIFIED
56 1. Efectivo (todas las monedas)	7 775	7 773	0	2	56 1. Cash (all currencies)
57 1e. Del cual: euros	7 520	7 518	0	2	57 1e. Of which: euro
58 6. Activo fijo	33 866	32 660	91	1 116	58 6. Fixed assets
59 7. Otros activos	247 082	244 550	722	1 811	59 7. Remaining assets
60 7e. Del cual: euros	59 530	58 745	297	488	60 7e. Of which: euro
61 TOTAL ACTIVO	3 003 126	2 912 427	32 342	58 357	61 TOTAL ASSETS
62 e Euros	2 488 699	2 405 234	28 438	55 027	62 e Euro
63 x Monedas distintas del euro	63 x Other currencies
64 s/c Sin clasificar por monedas	64 n/c Not classified by currency

December 2023 data

8.B Balance sheet of credit institutions and CFIs by institutional grouping

EUR millions

8. OTHER MONETARY FINANCIAL INSTITUTIONS
C) Balance sheet of the institutional groupings of other MFIs

Véanse notas al final del capítulo./ See notes at the end of the chapter.

8. OTRAS INSTITUCIONES FINANCIERAS MONETARIAS
C) Balances de los componentes de OIFM

8.B Balance de las entidades de crédito y EFC. Detalle por entidades

Datos referidos a Diciembre de 2023

Millones de euros

	Entidades de crédito y EFC/ Credit institutions and CFIs (8.31 a/ to 8.34)	Entidades de depósito/ Deposit institutions (8.41 a/ to 8.44)	Instituto de Crédito Oficial/ Official Credit Institute	EFC/ CFI (8.51 a/ to 8.54)	
	B=C+D+E	C	D	E	
PASIVO					LIABILITIES
1 A. RESIDENTES EN ESPAÑA	1 775 858	1 734 959	1 849	39 050	1 A. DOMESTIC
2 9. Depósitos	1 775 858	1 734 959	1 849	39 050	2 9. Deposits
3 9e. Del cual: euros	1 748 995	1 708 716	1 761	38 518	3 9e. Of which: euro
4 IFM	146 660	111 308	1 389	33 963	4 MFIs
5 9e. Del cual: euros	141 164	106 432	1 301	33 431	5 9e. Of which: euro
6 Administración Central	23 606	23 253	354	-	6 Central government
7 9e. Del cual: euros	23 473	23 120	354	-	7 9e. Of which: euro
8 Otras Administraciones Públicas	73 012	73 010	-	1	8 Other general government
9 9e. Del cual: euros	73 003	73 002	-	1	9 9e. Of which: euro
10 Otros sectores residentes	1 532 563	1 527 370	107	5 086	10 Other resident sectors
11 9e. Del cual: euros	1 511 338	1 506 145	107	5 086	11 9e. Of which: euro
12 10. Participaciones de los fondos del mercado monetario	-	-	-	-	12 10. Money market fund shares/units
13 B. RESIDENTES EN OTROS PAÍSES DE LA ZONA DEL EURO	312 572	303 772	221	8 578	13 B. OTHER EURO AREA COUNTRIES
14 9. Depósitos	312 572	303 772	221	8 578	14 9. Deposits
15 9e. Del cual: euros	266 530	257 810	221	8 499	15 9e. Of which: euro
16 IFM	217 498	212 737	221	4 541	16 MFIs
17 9e. Del cual: euros	190 613	185 902	221	4 490	17 9e. Of which: euro
18 Administración Central	6 122	6 122	-	-	18 Central government
19 9e. Del cual: euros	5 423	5 423	-	-	19 9e. Of which: euro
20 Otras Administraciones Públicas	232	232	-	-	20 Other general government
21 9e. Del cual: euros	232	232	-	-	21 9e. Of which: euro
22 Otros sectores residentes	88 720	84 683	-	4 037	22 Other resident sectors
23 9e. Del cual: euros	70 262	66 253	-	4 010	23 9e. Of which: euro
24 10. Participaciones de los fondos del mercado monetario	-	-	-	-	24 10. Money market fund shares/units
25 C. RESTO DEL MUNDO	129 445	124 917	4 434	94	25 C. REST OF THE WORLD
26 9. Depósitos (total)	129 445	124 917	4 434	94	26 9. Deposits (total)
27 9e. Del cual: euros	53 996	52 836	1 067	94	27 9e. Of which: euro
28 10. Participaciones de los fondos del mercado monetario	-	-	-	-	28 10. Money market fund shares/units
29 D. SIN CLASIFICAR	785 251	748 779	25 837	10 635	29 D. UNCLASSIFIED
30 11. Valores representativos de deuda emitidos	321 925	304 972	16 921	31	30 11. Debt securities issued
31 11e. Del cual: euros	248 551	238 652	9 868	31	31 11e. In euro
32 Del cual: hasta dos años	31 338	29 600	1 708	30	32 Of which: up to two years
33 11x. Monedas distintas del euro	73 374	66 321	7 053	-	33 11x. In other currencies
34 Del cual: hasta dos años	12 690	6 346	6 344	-	34 Of which: up to two years
35 13. Capital y reservas	259 690	245 551	6 318	7 821	35 13. Capital and Reserves
36 14. Otros pasivos	203 636	198 255	2 599	2 783	36 14. Remaining liabilities
37 14e. Del cual: euros	56 215	44 823	604	286	37 14e. Of which: euro
38 TOTAL PASIVO	3 003 126	2 912 427	32 342	58 357	38 TOTAL LIABILITIES
39 e Euros	2 363 335	2 302 390	13 516	47 429	39 e Euro
40 x Monedas distintas del euro	227 232	216 068	10 553	611	40 x Other currencies
41 s/c Sin clasificar por monedas	412 559	393 969	8 273	10 317	41 n/c Not classified by currency

December 2023 data

8.B Balance sheet of credit institutions and CFIs by institutional grouping

EUR millions

8. OTHER MONETARY FINANCIAL INSTITUTIONS C) Balance sheet of the institutional groupings of other MFIs

Véanse notas al final del capítulo./ See notes at the end of the chapter.

8. OTRAS INSTITUCIONES FINANCIERAS MONETARIAS
C) Balance agregado de los componentes

8.31 Entidades de crédito y establecimientos financieros de crédito.
Activo: resumen

mm de euros

	Total	Por residencia				Por instrumentos							Por monedas		
		Residen- tes en España (a)	Residen- tes en otros países de la zona euro	Resto del mundo	Rúbri- cas no clasif. por re- siden- cia del emisor	Présta- mos y crédi- tos	Valores repre- sentati- vos de deuda	Participa- ciones en Fondos de Inversión (b)	Participa- ciones en el capital (c)	Efecti- vo	Activo fijo	Otros activos no cla- sifica- dos	Euros	Monedas distin- tas del euro	Sin clasi- ficar
	=13a15= =6a12= 1=2a5=	2	3	4	5=10a12	6	7	8	9	10	11	12	13	14	15
17	2 715,9	2 046,0	199,6	184,9	285,5	1 770,2	457,5	0,0	200,4	8,1	38,4	239,0	2 317,6	104,7	293,7
18	2 638,2	1 928,2	222,3	206,6	281,0	1 729,9	443,5	0,0	181,8	8,7	34,7	237,6	2 210,2	132,1	295,8
19	2 672,7	1 876,2	262,3	234,2	300,0	1 743,7	430,2	0,0	195,9	9,3	41,0	249,7	2 205,1	151,7	315,9
20	2 888,0	2 081,5	282,6	230,0	293,9	1 931,2	473,6	0,0	185,9	8,6	40,1	245,2	2 439,5	155,2	293,3
21	2 997,6	2 168,6	295,8	259,1	274,2	2 104,8	428,3	0,0	187,9	8,1	36,4	229,6	2 522,5	195,8	279,4
22	2 968,0	2 035,8	340,1	280,1	312,0	2 014,8	459,7	0,0	179,1	7,8	34,9	269,3	2 459,6	209,6	298,8
22 Jul	3 111,2	2 201,8	321,0	281,4	307,0	2 155,3	464,3	0,0	181,8	7,7	35,2	264,1	2 591,5	219,6	300,1
<i>Ago</i>	3 102,6	2 181,5	321,6	276,0	323,5	2 134,9	459,9	0,0	181,9	7,8	35,0	280,6	2 579,8	214,8	308,1
<i>Sep</i>	3 133,8	2 177,2	330,6	283,7	342,3	2 146,7	463,1	0,0	179,1	7,7	34,9	299,7	2 593,4	221,3	319,1
<i>Oct</i>	3 117,6	2 170,2	336,0	279,6	331,8	2 136,0	466,3	0,0	181,0	7,7	34,8	289,3	2 586,0	216,7	314,9
<i>Nov</i>	3 101,4	2 158,0	343,8	278,3	321,3	2 125,0	471,8	0,0	180,9	7,5	34,8	279,0	2 580,5	211,0	309,9
<i>Dic</i>	2 968,0	2 035,8	340,1	280,1	312,0	2 014,8	459,7	0,0	179,1	7,8	34,9	269,3	2 459,6	209,6	298,8
23 Ene	2 953,7	2 041,7	342,4	271,7	298,0	2 010,9	461,9	0,0	180,9	7,4	34,7	255,9	2 466,4	197,2	290,1
<i>Feb</i>	2 954,8	2 028,5	339,3	276,9	310,0	1 990,3	469,2	0,0	183,1	7,0	34,5	268,5	2 450,3	204,7	299,7
<i>Mar</i>	2 959,7	2 031,9	352,9	275,5	299,5	1 997,0	475,6	0,0	185,5	7,6	34,6	257,3	2 462,8	205,8	291,1
<i>Abr</i>	2 953,7	2 008,5	367,6	270,4	307,1	1 984,3	471,5	0,0	188,7	7,3	34,5	265,3	2 454,9	201,2	297,7
<i>May</i>	2 987,4	2 041,5	367,1	275,3	303,5	2 026,6	468,2	0,0	187,1	7,4	34,4	261,8	2 485,9	207,8	293,8
<i>Jun</i>	2 985,8	2 018,5	383,7	278,1	305,4	2 020,5	470,4	0,0	187,4	7,5	34,3	263,6	2 480,0	209,5	296,3
<i>Jul</i>	2 971,4	2 006,8	385,9	273,0	305,7	2 008,9	466,8	0,0	187,9	7,6	34,2	263,9	2 473,4	201,6	296,4
<i>Ago</i>	2 948,8	1 993,2	377,8	275,3	302,5	1 992,2	463,8	0,0	188,3	7,7	34,0	260,8	2 452,7	203,2	293,0
<i>Sep</i>	2 978,3	2 002,5	381,8	284,4	309,5	2 014,8	464,3	0,0	187,5	7,4	33,8	268,3	2 464,0	218,3	296,0
<i>Oct</i>	2 972,6	1 999,4	383,5	283,5	306,2	2 014,2	463,0	0,0	186,9	7,6	33,7	264,9	2 459,3	219,5	293,9
<i>Nov</i>	3 031,1	2 053,0	395,4	286,8	295,9	2 077,9	466,1	0,0	188,8	7,5	33,8	254,7	2 521,0	222,2	287,8
<i>Dic</i>	P 3 003,1	2 011,5	403,8	299,1	288,7	2 057,8	463,1	0,0	191,1	7,8	33,9	247,1	2 488,7	228,5	285,9

Véanse notas al final del capítulo

8. OTRAS INSTITUCIONES FINANCIERAS MONETARIAS
C) Balance agregado de los componentes

8.32 Entidades de crédito y establecimientos financieros de crédito.
Pasivo: resumen

mm de euros

	Total	Por residencia				Por instrumentos					Por monedas		
		Residentes en España (a)	Residentes en otros países de la zona euro	Resto del mundo	Rúbricas no clasificadas por residencia del tenedor	Depósitos	Participaciones en fondos del mercado monetario	Valores representativos de deuda emitidos	Capital y reservas	Otros pasivos no clasificados	Euros	Monedas distintas del euro	Sin clasificar
	=11a13 =6a10= 1=2a5=												
17	2 715,9	1 722,9	165,2	110,1	717,8	1 998,2	7,1	227,5	292,6	197,7	2 172,4	103,6	439,9
18	2 638,2	1 692,0	151,3	113,2	681,6	1 956,6	6,8	230,0	269,3	182,2	2 102,9	122,2	413,1
19	2 672,7	1 698,2	164,6	101,1	708,8	1 963,9	3,8	247,2	268,2	193,4	2 120,6	134,5	417,6
20	2 888,0	1 948,1	148,6	91,8	699,4	2 188,5	4,6	249,4	261,6	188,5	2 351,7	132,6	403,7
21	2 997,6	2 046,1	155,7	91,4	704,4	2 293,2	4,5	269,5	255,0	179,9	2 438,3	162,5	396,8
22	2 968,0	1 880,8	231,5	113,3	742,3	2 225,6	-	281,1	246,7	214,5	2 365,1	196,6	406,3
22 Jul	3 111,2	2 061,1	219,2	105,8	725,1	2 386,1	4,2	261,3	247,8	216,0	2 505,5	190,3	415,4
Ago	3 102,6	2 059,2	213,2	103,4	726,7	2 375,9	4,3	263,5	246,3	217,0	2 500,0	195,1	407,5
Sep	3 133,8	2 042,0	221,2	112,7	757,8	2 375,9	4,2	274,0	245,9	238,0	2 509,6	202,7	421,6
Oct	3 117,6	2 026,5	232,7	108,3	750,1	2 367,5	-	275,3	246,3	228,6	2 493,1	207,2	417,3
Nov	3 101,4	1 983,5	249,1	118,6	750,2	2 351,2	-	281,0	245,5	223,7	2 481,0	204,5	416,0
Dic	2 968,0	1 880,8	231,5	113,3	742,3	2 225,6	-	281,1	246,7	214,5	2 365,1	196,6	406,3
23 Ene	2 953,7	1 839,4	247,5	111,2	755,6	2 198,1	-	289,7	247,6	218,3	2 347,1	192,9	413,7
Feb	2 954,8	1 808,1	269,3	116,8	760,6	2 194,2	-	293,8	247,7	219,1	2 338,6	206,0	410,2
Mar	2 959,7	1 803,8	288,2	115,5	752,1	2 207,6	-	291,2	246,6	214,3	2 360,7	192,5	406,5
Abr	2 953,7	1 794,3	290,1	118,4	751,0	2 202,8	-	292,6	248,3	210,1	2 352,7	197,1	403,9
May	2 987,4	1 798,4	302,6	121,0	765,5	2 222,0	-	300,8	249,3	215,4	2 369,3	208,5	409,6
Jun	2 985,8	1 773,4	299,2	126,5	786,6	2 199,1	-	305,3	251,6	229,7	2 353,3	207,0	425,5
Jul	2 971,4	1 758,0	302,1	121,7	789,6	2 181,8	-	307,1	253,6	228,9	2 341,8	203,7	425,9
Ago	2 948,8	1 752,2	293,0	121,8	781,8	2 167,0	-	311,3	255,5	215,0	2 326,4	207,6	414,8
Sep	2 978,3	1 755,6	299,4	131,2	792,1	2 186,2	-	315,7	253,8	222,6	2 341,0	219,7	417,6
Oct	2 972,6	1 742,0	312,7	124,7	793,3	2 179,3	-	318,1	255,1	220,1	2 335,4	218,3	418,9
Nov	3 031,1	1 773,1	321,3	139,0	797,7	2 233,4	-	326,8	256,0	214,9	2 386,4	227,5	417,1
Dic	P 3 003,1	1 775,9	312,6	129,4	785,3	2 217,9	-	321,9	259,7	203,6	2 363,3	227,2	412,6

Véanse notas al final del capítulo

8. OTRAS INSTITUCIONES FINANCIERAS MONETARIAS
C) Balance agregado de los componentes

8.33 Entidades de crédito y establecimientos financieros de crédito.
Activo. Residentes en España

mm de euros

	Total	Préstamos y créditos								Valores representativos de deuda	Participaciones en Fondos de Inversión (a)	Participaciones en el capital (b)		
		Del cual		Del cual		Del cual		Del cual					Del cual	
		Total	Euros	IFMs total	Euros	AAPP total	Euros	Otros sectores residentes total	Euros				Total	Euros
		12+13 1=2+10+	2=4+6+8	3=5+7+9	4	5	6	7	8				9	10
17	2 046,0	1 570,5	1 552,7	268,3	264,4	78,1	78,1	1 224,1	1 210,3	386,0	385,8	0,8	88,7	
18	1 928,2	1 492,8	1 475,9	247,4	244,3	69,0	68,9	1 176,4	1 162,7	361,0	360,9	0,6	73,8	
19	1 876,2	1 454,7	1 437,7	228,8	225,0	66,9	66,9	1 158,9	1 145,8	341,7	341,5	0,6	79,2	
20	2 081,5	1 634,0	1 620,4	359,5	356,8	77,3	77,3	1 197,2	1 186,3	372,1	371,9	2,2	73,2	
21	2 168,6	1 760,5	1 745,9	484,5	481,3	81,6	81,6	1 194,5	1 182,9	329,2	329,0	0,9	77,9	
22	2 035,8	1 622,6	1 607,3	353,1	348,9	82,0	82,0	1 187,4	1 176,3	335,4	335,3	0,8	77,1	
22 Jul	2 201,8	1 783,3	1 766,4	495,6	491,2	86,2	86,2	1 201,5	1 189,0	339,0	338,8	0,7	78,8	
Ago	2 181,5	1 765,5	1 747,8	485,8	481,1	84,9	84,9	1 194,9	1 181,8	336,5	336,4	0,8	78,7	
Sep	2 177,2	1 763,1	1 746,3	485,5	481,8	84,1	84,1	1 193,5	1 180,3	335,9	335,8	0,8	77,4	
Oct	2 170,2	1 756,3	1 737,7	479,5	473,8	83,4	83,4	1 193,4	1 180,6	335,3	335,2	0,7	77,8	
Nov	2 158,0	1 739,6	1 721,6	453,7	448,0	84,0	84,0	1 202,0	1 189,7	339,3	339,2	0,7	78,3	
Dic	2 035,8	1 622,6	1 607,3	353,1	348,9	82,0	82,0	1 187,4	1 176,3	335,4	335,3	0,8	77,1	
23 Ene	2 041,7	1 628,5	1 613,5	373,4	368,7	80,4	80,4	1 174,8	1 164,5	334,7	334,5	0,8	77,8	
Feb	2 028,5	1 611,7	1 596,6	360,2	355,7	80,5	80,5	1 171,0	1 160,4	337,5	337,3	0,8	78,5	
Mar	2 031,9	1 606,6	1 591,7	349,5	344,8	83,1	83,1	1 174,0	1 163,8	344,5	344,4	0,8	80,0	
Abr	2 008,5	1 588,7	1 574,7	335,0	331,1	82,3	82,3	1 171,4	1 161,3	337,3	337,2	0,8	81,7	
May	2 041,5	1 626,0	1 611,0	378,4	373,1	83,9	83,9	1 163,6	1 154,0	333,1	333,0	0,8	81,6	
Jun	2 018,5	1 600,9	1 586,9	339,0	334,5	85,9	85,9	1 176,1	1 166,5	335,5	335,3	0,8	81,3	
Jul	2 006,8	1 594,3	1 580,3	347,2	342,6	81,8	81,8	1 165,3	1 155,9	330,9	330,8	0,8	80,8	
Ago	1 993,2	1 582,5	1 568,5	346,8	343,0	81,0	81,0	1 154,6	1 144,5	329,0	328,8	0,8	80,9	
Sep	2 002,5	1 588,1	1 572,9	353,4	348,2	80,7	80,7	1 153,9	1 144,0	332,6	332,4	0,8	81,0	
Oct	1 999,4	1 587,3	1 572,6	360,2	355,1	78,5	78,5	1 148,7	1 139,0	330,5	330,3	0,8	80,7	
Nov	2 053,0	1 635,1	1 620,6	400,1	395,1	78,0	78,0	1 157,0	1 147,5	335,7	335,5	0,8	81,4	
Dic	P 2 011,5	1 598,0	1 583,3	371,3	365,8	79,1	79,1	1 147,6	1 138,4	331,7	331,6	0,9	80,9	

Véanse notas al final del capítulo

8. OTRAS INSTITUCIONES FINANCIERAS MONETARIAS
C) Balance agregado de los componentes

8.34 Entidades de crédito y EFC. Pasivo. Depósitos de los residentes en España: por sectores y detalle por instrumentos de los depósitos de otros sectores residentes

mm de euros

	Por sectores													
	Total 1=2+5+6+7	I F M			AAPP		Otros sectores residentes						Mone- das dis- tin- tas euro 14	
		Total 2=3+4	EC,EDE, EFC y BE 3	Fondos del merca- do mo- netario 4	Admi- nistra- ción Cen- tral 5	Otras AAPP 6	Total 7=8+14	En euros						
								Total 12+13 8=9+10+	A la vista 9	Del cual A plazo 10		Con pre- aviso 12		Cesio- nes tempo- rales 13
Hasta dos años 11														
17	1 722,9	329,8	327,5	2,3	14,5	47,3	1 331,4	1 313,9	844,5	441,6	218,6	0,1	27,8	17,5
18	1 692,0	290,6	287,8	2,8	15,6	56,2	1 329,7	1 314,3	919,2	372,4	177,8	0,1	22,6	15,4
19	1 698,2	256,4	254,0	2,5	15,4	54,0	1 372,3	1 354,7	1 006,7	329,1	150,0	0,3	18,5	17,7
20	1 948,1	372,0	369,8	2,2	17,2	63,6	1 495,4	1 474,4	1 146,3	307,1	121,4	0,1	20,9	21,0
21	2 046,1	411,3	409,4	1,8	22,9	74,1	1 537,8	1 515,0	1 244,6	250,2	86,9	0,1	20,1	22,8
22	1 880,8	243,8	241,7	2,1	25,3	70,7	1 540,9	1 519,4	1 276,3	231,3	86,7	0,1	11,7	21,6
22 Jul	2 061,1	415,7	413,3	2,4	22,6	72,9	1 550,0	1 528,3	1 285,6	228,9	75,0	0,1	13,7	21,7
<i>Ago</i>	2 059,2	412,1	409,3	2,8	22,2	77,9	1 547,0	1 525,6	1 286,1	227,4	75,5	0,1	12,0	21,4
<i>Sep</i>	2 042,0	406,6	404,3	2,3	20,8	72,0	1 542,6	1 521,6	1 279,1	227,8	78,6	0,1	14,6	21,0
<i>Oct</i>	2 026,5	406,0	403,3	2,6	20,6	73,1	1 526,9	1 506,2	1 263,3	229,0	81,7	0,1	13,9	20,6
<i>Nov</i>	1 983,5	346,5	343,7	2,8	20,3	82,0	1 534,7	1 513,6	1 267,4	230,4	82,3	0,1	15,7	21,1
<i>Dic</i>	1 880,8	243,8	241,7	2,1	25,3	70,7	1 540,9	1 519,4	1 276,3	231,3	86,7	0,1	11,7	21,6
23 Ene	1 839,4	228,5	226,1	2,4	28,3	68,0	1 514,6	1 493,2	1 248,7	229,9	87,9	0,1	14,5	21,4
<i>Feb</i>	1 808,1	221,1	218,3	2,8	23,2	69,6	1 494,2	1 474,7	1 231,0	230,4	89,9	0,1	13,2	19,5
<i>Mar</i>	1 803,8	208,0	205,2	2,8	25,2	72,0	1 498,6	1 478,0	1 225,3	240,9	100,0	0,1	11,8	20,6
<i>Abr</i>	1 794,3	207,9	204,4	3,4	25,0	71,8	1 489,6	1 469,6	1 209,1	247,3	107,9	0,1	13,1	20,0
<i>May</i>	1 798,4	213,3	210,3	3,0	23,9	71,3	1 489,8	1 469,6	1 201,1	255,4	118,0	0,1	13,0	20,2
<i>Jun</i>	1 773,4	160,2	157,8	2,4	28,6	76,7	1 507,9	1 487,9	1 208,7	266,3	128,2	0,1	12,8	20,0
<i>Jul</i>	1 758,0	159,8	156,7	3,1	28,7	78,5	1 491,0	1 471,1	1 183,8	274,7	138,1	0,1	12,4	19,9
<i>Ago</i>	1 752,2	156,4	153,2	3,2	24,6	82,5	1 488,7	1 469,1	1 177,0	280,2	144,7	0,1	11,8	19,6
<i>Sep</i>	1 755,6	151,9	149,0	2,8	24,2	82,1	1 497,4	1 478,9	1 179,7	287,4	153,4	0,1	11,6	18,5
<i>Oct</i>	1 742,0	153,2	149,7	3,4	25,5	81,4	1 481,9	1 463,6	1 154,6	294,8	163,2	0,1	14,0	18,4
<i>Nov</i>	1 773,1	155,6	152,0	3,6	25,4	90,7	1 501,4	1 482,2	1 159,5	308,5	172,9	0,1	14,0	19,2
<i>Dic</i>	P 1 775,9	146,7	143,6	3,0	23,6	73,0	1 532,6	1 511,4	1 177,8	319,9	186,2	0,1	13,5	21,2

8. ENTIDADES DE CRÉDITO
C) Balances de los componentes de OIFM

8.C Apéndice al balance. Determinación de los pasivos
de las entidades de crédito sujetas a reservas mínimas (a),(b)

Datos referidos a Noviembre de 2023

Millones de euros

	Serie en cuadro y columna/ Time series in table and column	Entidades de crédito/ Credit institutions	
CONCEPTOS	1	2	CONCEPTS
I. DEPÓSITOS EN LAS ENTIDADES DE CRÉDITO RESIDENTES, EXCEPTO LOS DE LAS ENTIDADES RESIDENTES EN LA ZONA EURO, BCNS Y BCE			I. DEPOSITS IN CREDIT INSTITUTIONS, EXCEPT OF EMU RESIDENTS CREDIT INSTITUTIONS, NCBs AND ECB
A. Sujetos a coeficiente de caja del 1 %	8.35/2	1 586 832	A. Subject to reserve ratio of 1 %
A.1. A la vista, a plazo hasta dos años y disponible con preaviso hasta dos años	8.35/2	1 586 832	A.1. Overnight, with agreed maturity up to two years and redeemable at notice up to two years
B. Sujetos a coeficiente de caja cero	-	251 278	B. Subject to zero reserve ratio
B.1. A plazo a más de dos años	8.35/5	162 915	B.1. With agreed maturity over two years
B.2. Disponible con preaviso a más de dos años (inexistente para las IFMs residentes).	-	-	B.2. Redeemable at notice over two years (it doesn't exist in residents MFIs)
B.3. Cesiones temporales	8.35/7	88 363	B.3. Repos
II. INSTRUMENTOS NEGOCIABLES EMITIDOS POR ENTIDADES DE CRÉDITO			II. NEGOTIABLE INSTRUMENTS ISSUED BY CREDIT INSTITUTIONS
A. Sujetos a coeficiente de caja del 1 %	8.35/3	40 811	A. Subject to reserve ratio of 1 %
A.1. Valores representativos de deuda emitidos hasta dos años (neto)	8.35/3	40 811	A.1. Debt securities issued up to two year (net)
B. Sujetos a coeficiente de caja cero	8.35/6	278 762	B. Subject to zero reserve ratio
B.1. Valores representativos de deuda emitidos a más de dos años (neto)	8.35/6	278 762	B.1. Debt securities issued over two year (net)

November 2023 data

8.C Appendix to Balance sheet. Determination of credit institutions' liabilities subject to minimum reserves (reserve base).

EUR millions

8.CREDIT INSTITUTIONS
C) Balance sheet of the institutional groupings of other MFIs

Véanse notas al final del capítulo./ See notes at the end of the chapter.

8. OTRAS INSTITUCIONES FINANCIERAS MONETARIAS
C) Balances de los componentes de OIFM

8.35 Pasivos computables en el coeficiente de reservas mínimas de la zona euro (a)

mm de euros

Información necesaria para el cálculo del requerimiento de reservas							
Pasivos computables con coeficiente positivo				Pasivos computables con coeficiente cero			
Total	Depósitos hasta dos años	Valores hasta dos años	Total	Depósitos a más de dos años	Valores a más de dos años	Cesiones temporales	
1	2	3	4	5	6	7	
17
18
19
20
21	1 561,3	1 533,5	27,8	466,3	180,5	236,7	49,0
22	1 644,4	1 612,8	31,6	450,3	162,4	244,0	43,9
22 Jun
Jul	1 608,9	1 585,4	23,5	466,3	172,0	233,7	60,7
Ago
Sep	1 619,9	1 593,2	26,8	463,8	167,9	241,9	54,0
Oct	1 609,0	1 581,8	27,2	456,1	166,0	243,2	46,9
Nov
Dic	1 644,4	1 612,8	31,6	450,3	162,4	244,0	43,9
23 Ene	1 605,2	1 575,4	29,7	461,6	160,4	254,7	46,5
Feb
Mar	1 590,5	1 558,1	32,4	475,7	166,6	253,0	56,1
Abr	1 584,4	1 548,1	36,4	473,0	165,4	249,7	57,9
May
Jun	1 611,8	1 573,3	38,6	488,8	163,5	259,9	65,4
Jul	1 597,9	1 559,4	38,6	487,0	163,0	261,7	62,3
Ago
Sep	1 619,3	1 579,7	39,6	499,9	162,4	269,1	68,4
Oct	1 606,0	1 565,7	40,3	501,4	160,2	270,6	70,5
Nov	1 627,6	1 586,8	40,8	530,0	162,9	278,8	88,4

Véanse notas al final del capítulo.

8. OTRAS INSTITUCIONES FINANCIERAS MONETARIAS
C) Balance agregado de los componentes

8.41 Entidades de depósito
Activo: resumen

mm de euros

Total	Por residencia				Por instrumentos							Por monedas			
	Residen-tes en España (a)	Residen-tes en otros países de la zona euro	Resto del mundo	Rúbri-cas no clasif. por residen-cia del emisor	Prést-a-mos y cré-ditos	Valores repre-sentati-vos de deuda	Participa-ciones en Fondos de Inversión (b)	Participa-ciones en el capital (c)	Efecti-vo	Activo fijo	Otros activos no cla-sifica-dos	Euros	Monedas distin-tas del euro	Sin clasifi-car	
=13a15= =6a12= 1=2a5=	2	3	4	5=10a12	6	7	8	9	10	11	12	13	14	15	
17	2 610,9	1 953,1	194,9	181,3	281,6	1 684,0	443,5	2,3	199,5	8,1	37,6	236,0	2 219,8	100,9	290,2
18	2 536,5	1 838,6	217,2	203,4	277,2	1 646,1	430,3	2,1	180,8	8,7	33,8	234,8	2 115,6	128,4	292,4
19	2 575,7	1 790,4	257,7	230,8	296,9	1 663,1	419,0	2,9	193,9	9,3	40,1	247,5	2 115,4	147,4	313,0
20	2 800,7	2 004,6	278,3	226,7	291,1	1 858,6	463,5	3,3	184,3	8,6	39,2	243,3	2 358,9	151,2	290,6
21	2 904,3	2 088,1	290,8	254,7	270,7	2 027,4	418,3	2,4	185,5	8,1	35,0	227,6	2 437,3	191,3	275,7
22	2 879,0	1 959,5	335,7	275,6	308,2	1 942,7	449,3	2,4	176,5	7,8	33,7	266,7	2 378,3	205,2	295,5
22 Jul	3 022,9	2 126,8	316,0	277,0	303,0	2 083,1	454,6	2,7	179,4	7,7	34,0	261,4	2 510,9	215,2	296,8
Ago	3 012,6	2 105,7	316,3	271,5	319,1	2 061,3	450,2	2,5	179,5	7,8	33,8	277,4	2 497,5	210,3	304,8
Sep	3 043,9	2 101,8	325,3	279,0	337,9	2 073,5	453,3	2,5	176,8	7,7	33,7	296,5	2 511,6	216,8	315,5
Oct	3 030,3	2 096,4	331,2	274,9	327,8	2 065,4	456,1	2,4	178,7	7,7	33,6	286,5	2 506,3	212,4	311,6
Nov	3 013,8	2 083,1	339,4	273,7	317,6	2 053,9	461,4	2,4	178,6	7,5	33,6	276,4	2 500,4	206,7	306,7
Dic	2 879,0	1 959,5	335,7	275,6	308,2	1 942,7	449,3	2,4	176,5	7,8	33,7	266,7	2 378,3	205,2	295,5
23 Ene	2 868,8	1 969,0	338,1	267,5	294,2	1 942,0	452,2	2,1	178,3	7,4	33,5	253,3	2 388,8	193,2	286,8
Feb	2 868,3	1 954,0	335,3	272,8	306,2	1 920,0	459,6	2,1	180,5	7,0	33,3	265,8	2 371,1	200,8	296,4
Mar	2 875,2	1 959,4	349,0	271,2	295,6	1 928,8	465,8	2,1	182,8	7,5	33,4	254,7	2 385,6	201,9	287,7
Abr	2 866,4	1 932,8	363,7	266,6	303,2	1 913,0	461,6	2,1	186,3	7,3	33,3	262,7	2 374,4	197,4	294,6
May	2 900,6	1 966,4	363,3	271,5	299,4	1 955,4	458,8	2,1	184,9	7,3	33,1	259,0	2 405,9	203,9	290,8
Jun	2 896,7	1 941,7	379,6	274,2	301,1	1 947,4	461,0	2,0	185,2	7,4	33,0	260,7	2 397,9	205,5	293,3
Jul	2 882,8	1 930,4	381,7	269,1	301,6	1 936,4	457,3	2,1	185,6	7,6	33,0	261,0	2 391,7	197,7	293,4
Ago	2 862,2	1 918,7	373,6	271,5	298,4	1 921,4	454,3	2,1	186,0	7,7	32,8	257,9	2 372,8	199,4	289,9
Sep	2 889,3	1 926,1	377,6	280,4	305,3	1 941,9	454,8	2,2	185,2	7,3	32,6	265,4	2 382,7	213,8	292,8
Oct	2 882,7	1 921,5	379,5	279,7	302,1	1 940,4	453,4	2,3	184,5	7,6	32,5	262,0	2 376,6	215,4	290,8
Nov	2 939,8	1 974,3	390,7	283,0	291,8	2 002,3	457,0	2,3	186,4	7,4	32,6	251,8	2 437,0	218,1	284,6
Dic	2 912,4	1 933,0	399,2	295,3	285,0	1 982,1	454,3	2,4	188,7	7,8	32,7	244,6	2 405,3	224,3	282,9

Véanse notas al final del capítulo.

8. OTRAS INSTITUCIONES FINANCIERAS MONETARIAS
C) Balance agregado de los componentes

8.42 Entidades de depósito
Pasivo: resumen

mm de euros

	Total	Por residencia				Por instrumentos					Por monedas		
		Residentes en España (a)	Residentes en otros países de la zona euro	Resto del mundo	Rúbricas no clasificadas por residencia del tenedor	Depósitos	Participaciones en fondos del mercado monetario	Valores representativos de deuda emitidos	Capital y reservas	Otros pasivos no clasificados	Euros	Monedas distintas del euro	Sin clasificar
17	2 610,9	1 676,2	158,9	98,7	677,1	1 933,8	...	204,6	278,7	193,8	2 094,3	94,1	422,5
18	2 536,5	1 643,3	143,9	103,9	645,4	1 891,1	...	210,8	255,9	178,7	2 026,2	113,9	396,4
19	2 575,7	1 648,5	158,8	92,7	675,8	1 900,0	...	231,5	254,4	189,9	2 049,7	125,4	400,6
20	2 800,7	1 905,6	142,0	84,7	668,3	2 132,4	...	234,0	249,2	185,1	2 289,3	122,9	388,5
21	2 904,3	2 003,3	148,2	86,1	666,7	2 237,6	...	249,4	241,7	175,6	2 375,5	149,2	379,6
22	2 879,0	1 837,3	223,6	108,7	709,4	2 169,6	...	267,7	232,5	209,1	2 304,4	187,0	387,6
22 Jul	3 022,9	2 017,5	211,8	101,4	692,1	2 330,8	...	247,6	233,5	211,0	2 444,7	181,8	396,4
Ago	3 012,6	2 016,3	205,8	98,6	691,9	2 320,7	...	248,5	231,7	211,7	2 439,5	185,1	388,0
Sep	3 043,9	1 998,7	213,7	108,0	723,5	2 320,4	...	259,3	231,4	232,7	2 448,8	192,9	402,2
Oct	3 030,3	1 983,7	225,1	103,6	717,9	2 312,4	...	262,6	231,9	223,4	2 434,2	198,0	398,1
Nov	3 013,8	1 941,1	241,2	113,6	717,9	2 295,9	...	268,2	231,3	218,4	2 421,6	195,1	397,0
Dic	2 879,0	1 837,3	223,6	108,7	709,4	2 169,6	...	267,7	232,5	209,1	2 304,4	187,0	387,6
23 Ene	2 868,8	1 798,2	239,6	106,4	724,6	2 144,2	...	278,3	233,4	212,8	2 289,3	184,7	394,8
Feb	2 868,3	1 767,1	261,4	112,0	727,8	2 140,5	...	280,8	233,3	213,7	2 279,9	197,3	391,1
Mar	2 875,2	1 765,7	280,3	111,1	718,1	2 157,1	...	276,9	232,1	209,1	2 303,4	184,2	387,6
Abr	2 866,4	1 756,2	282,1	113,6	714,4	2 152,0	...	275,8	233,8	204,7	2 294,7	186,9	384,7
May	2 900,6	1 760,9	294,5	116,1	729,0	2 171,6	...	284,7	234,6	209,8	2 312,6	198,0	389,9
Jun	2 896,7	1 734,9	290,7	122,0	749,2	2 147,5	...	288,3	237,0	223,9	2 294,4	196,6	405,7
Jul	2 882,8	1 719,7	293,5	117,2	752,4	2 130,4	...	290,4	239,0	223,1	2 282,7	194,0	406,2
Ago	2 862,2	1 714,8	284,3	117,4	745,7	2 116,4	...	295,6	240,9	209,2	2 268,0	199,0	395,2
Sep	2 889,3	1 717,7	290,8	126,4	754,4	2 134,9	...	298,4	239,4	216,7	2 282,2	208,8	398,3
Oct	2 882,7	1 704,3	304,1	119,8	754,5	2 128,3	...	299,5	240,5	214,5	2 276,4	206,8	399,6
Nov	2 939,8	1 734,7	312,6	134,3	758,3	2 181,5	...	307,5	241,7	209,0	2 325,8	216,0	397,9
Dic	P 2 912,4	1 735,0	303,8	124,9	748,8	2 163,6	...	305,0	245,6	198,3	2 302,4	216,1	394,0

Véanse notas al final del capítulo

8. OTRAS INSTITUCIONES FINANCIERAS MONETARIAS
C) Balance agregado de los componentes

8.43 Entidades de depósito
Activo. Residentes en España

mm de euros

	Total	Préstamos y créditos								Valores representativos de deuda	Participaciones en Fondos de Inversión (a)	Participaciones en el capital (b)		
		Del cual		Del cual		Del cual		Del cual					Del cual	
		Total	Euros	IFMs total	Euros	AAPP total	Euros	Otros sectores residentes total	Euros				Total	Euros
		12+13 1=2+10+	2=4+6+8	3=5+7+9	4	5	6	7	8				9	10
17	1 953,1	1 492,0	1 475,2	248,4	244,5	74,3	74,3	1 169,3	1 156,4	372,4	372,1	0,8	88,0	
18	1 838,6	1 416,6	1 400,8	232,6	229,4	65,7	65,7	1 118,3	1 105,7	348,4	348,2	0,6	73,0	
19	1 790,4	1 381,2	1 365,6	216,5	212,7	63,8	63,8	1 101,0	1 089,1	331,1	330,8	0,6	77,5	
20	2 004,6	1 568,2	1 555,7	346,3	343,8	74,4	74,4	1 147,6	1 137,5	362,4	362,3	2,2	71,8	
21	2 088,1	1 691,2	1 677,6	468,0	465,1	78,9	78,9	1 144,2	1 133,6	319,7	319,6	0,9	76,3	
22	1 959,5	1 557,9	1 543,7	343,6	339,5	79,8	79,8	1 134,5	1 124,3	325,7	325,6	0,8	75,1	
22 Jul	2 126,8	1 719,1	1 703,3	486,0	481,6	83,1	83,1	1 150,1	1 138,6	329,9	329,7	0,7	77,1	
Ago	2 105,7	1 700,5	1 684,1	474,5	470,2	81,8	81,8	1 144,1	1 132,0	327,4	327,3	0,8	77,0	
Sep	2 101,8	1 698,6	1 683,0	475,2	471,8	81,2	81,2	1 142,2	1 130,0	326,6	326,5	0,8	75,8	
Oct	2 096,4	1 693,8	1 676,3	471,1	465,5	80,6	80,6	1 142,1	1 130,2	325,6	325,5	0,7	76,2	
Nov	2 083,1	1 676,0	1 659,0	444,7	439,2	81,3	81,3	1 150,0	1 138,5	329,6	329,5	0,7	76,7	
Dic	1 959,5	1 557,9	1 543,7	343,6	339,5	79,8	79,8	1 134,5	1 124,3	325,7	325,6	0,8	75,1	
23 Ene	1 969,0	1 566,7	1 552,7	365,0	360,5	78,3	78,3	1 123,4	1 113,9	325,6	325,5	0,8	75,8	
Feb	1 954,0	1 548,2	1 534,0	349,4	345,1	78,4	78,4	1 120,4	1 110,6	328,4	328,3	0,8	76,6	
Mar	1 959,4	1 545,3	1 531,2	342,8	338,2	79,7	79,7	1 122,8	1 113,4	335,3	335,2	0,8	78,0	
Abr	1 932,8	1 524,4	1 511,2	325,2	321,4	79,0	79,0	1 120,2	1 110,8	327,9	327,8	0,8	79,7	
May	1 966,4	1 561,6	1 547,4	368,4	363,2	80,9	80,9	1 112,3	1 103,3	324,3	324,2	0,8	79,6	
Jun	1 941,7	1 534,9	1 521,6	329,7	325,3	82,0	82,0	1 123,2	1 114,3	326,7	326,5	0,8	79,3	
Jul	1 930,4	1 528,8	1 515,6	338,0	333,5	78,1	78,1	1 112,7	1 103,9	322,0	321,9	0,8	78,7	
Ago	1 918,7	1 519,0	1 505,6	338,7	334,8	77,5	77,5	1 102,8	1 093,3	320,1	320,0	0,8	78,8	
Sep	1 926,1	1 522,7	1 508,6	343,2	338,4	77,3	77,3	1 102,2	1 093,0	323,6	323,5	0,8	79,0	
Oct	1 921,5	1 520,6	1 506,9	348,8	344,1	75,1	75,1	1 096,7	1 087,7	321,4	321,2	0,8	78,6	
Nov	1 974,3	1 567,0	1 553,3	387,4	382,5	74,9	74,9	1 104,7	1 095,9	327,2	327,1	0,8	79,3	
Dic	P 1 933,0	1 529,7	1 516,0	361,3	356,1	75,1	75,1	1 093,2	1 084,7	323,7	323,6	0,9	78,7	

Véanse notas al final del capítulo

8. OTRAS INSTITUCIONES FINANCIERAS MONETARIAS
C) Balance agregado de los componentes

8.44 Entidades de depósito. Pasivo. Depósitos de los residentes en España: por sectores y detalle por instrumentos de los depósitos de otros sectores residentes

mm de euros

	Por sectores													
	Total 1=2+5+6+7	I F M			AAPP		Otros sectores residentes							
		Total 2=3+4	EC,EDE, EFC y BE 3	Fondos del merca- do mo- netario 4	Admi- nistra- ción Central 5	Otras AAPP 6	Total 7=8+14	En euros					Mone- das dis- tin- tas euro 14	
								Total 12+13 8=9+10+	A la vista 9	Del cual A plazo 10		Con pre- viso 12		Cesio- nes tem- porales 13
						Hasta dos años 11								
17	1 676,2	295,7	293,4	2,3	13,6	47,3	1 319,6	1 302,2	844,4	430,0	218,5	-	27,8	17,5
18	1 643,3	254,6	251,9	2,8	14,7	56,2	1 317,8	1 302,5	919,1	360,7	177,8	-	22,6	15,4
19	1 648,5	216,9	214,4	2,5	14,8	54,0	1 362,9	1 345,2	1 006,7	319,8	150,0	0,3	18,5	17,7
20	1 905,6	337,8	335,6	2,2	15,8	63,6	1 488,4	1 467,4	1 146,2	300,2	121,3	0,1	20,9	21,0
21	2 003,3	375,5	373,7	1,8	22,2	74,1	1 531,4	1 508,6	1 244,4	244,1	86,9	0,1	20,1	22,8
22	1 837,3	206,8	204,7	2,1	25,0	70,7	1 534,8	1 513,3	1 276,3	225,3	86,7	-	11,7	21,6
22 Jul	2 017,5	378,9	376,5	2,4	22,3	72,9	1 543,5	1 521,8	1 285,6	222,5	75,0	-	13,7	21,7
Ago	2 016,3	375,9	373,1	2,8	21,9	77,9	1 540,6	1 519,1	1 286,1	221,0	75,4	-	12,0	21,4
Sep	1 998,7	370,3	368,0	2,3	20,2	72,0	1 536,2	1 515,2	1 279,0	221,5	78,5	-	14,6	21,0
Oct	1 983,7	369,8	367,2	2,6	20,3	73,1	1 520,5	1 499,9	1 263,3	222,8	81,7	-	13,9	20,6
Nov	1 941,1	310,7	307,9	2,8	20,0	82,0	1 528,4	1 507,3	1 267,4	224,2	82,2	-	15,7	21,1
Dic	1 837,3	206,8	204,7	2,1	25,0	70,7	1 534,8	1 513,3	1 276,3	225,3	86,7	-	11,7	21,6
23 Ene	1 798,2	193,7	191,3	2,4	27,9	68,0	1 508,6	1 487,2	1 248,7	224,0	87,8	-	14,5	21,4
Feb	1 767,1	186,6	183,9	2,8	22,6	69,6	1 488,3	1 468,8	1 231,0	224,7	89,8	-	13,2	19,5
Mar	1 765,7	176,3	173,5	2,8	24,8	72,0	1 492,5	1 471,9	1 225,2	234,9	99,9	-	11,8	20,6
Abr	1 756,2	176,2	172,7	3,4	24,6	71,8	1 483,6	1 463,6	1 209,1	241,4	107,8	0,0	13,1	20,0
May	1 760,9	182,1	179,1	3,0	23,6	71,3	1 483,9	1 463,7	1 201,1	249,6	117,8	0,0	13,0	20,2
Jun	1 734,9	127,9	125,5	2,4	28,2	76,7	1 502,0	1 482,0	1 208,6	260,5	128,1	0,0	12,8	20,0
Jul	1 719,7	127,8	124,7	3,1	28,3	78,5	1 485,1	1 465,2	1 183,8	269,0	138,0	0,0	12,3	19,9
Ago	1 714,8	125,0	121,9	3,2	24,3	82,5	1 483,0	1 463,4	1 176,9	274,6	144,6	0,0	11,8	19,6
Sep	1 717,7	119,9	117,0	2,8	23,8	82,1	1 491,9	1 473,4	1 179,7	282,2	153,3	0,0	11,5	18,5
Oct	1 704,3	121,2	117,8	3,4	25,1	81,4	1 476,5	1 458,2	1 154,6	289,6	163,0	0,0	13,9	18,4
Nov	1 734,7	122,8	119,2	3,6	25,0	90,7	1 496,1	1 476,9	1 159,5	303,5	172,8	0,0	13,9	19,2
Dic P	1 735,0	111,3	108,3	3,0	23,3	73,0	1 527,4	1 506,1	1 177,8	314,9	186,1	0,0	13,4	21,2

8. OTRAS INSTITUCIONES FINANCIERAS MONETARIAS
C) Balance agregado de los componentes

8.51. Establecimientos financieros de crédito
Activo: resumen

mm de euros

	Total =13a15= =6a12= 1=2a5=	Por residencia				Por instrumentos							Por monedas		
		Residen- tes en España (a)	Residen- tes en otros países de la zona euro	Resto del mundo 4	Rúbri- cas no clasif. por re- siden- cia del emisor 5=10a12	Prést- mos y crédit- os 6	Valores repre- sentati- vos de deuda 7	Participa- ciones en Fondos de Inversión (b) 8	Participa- ciones en el capital (c) 9	Efecti- vo 10	Activo fijo 11	Otros activos no cla- sifica- dos 12	Euros 13	Monedas distin- tas del euro 14	Sin clasi- ficar 15
17	61,7	52,9	4,1	2,1	2,5	55,8	3,1	-	0,3	0,0	0,8	1,8	57,0	2,3	2,4
18	64,6	56,1	4,3	1,6	2,6	59,0	2,7	-	0,2	0,0	0,9	1,8	60,2	1,9	2,5
19	64,6	56,3	4,2	1,7	2,4	58,8	2,4	-	1,1	0,0	0,8	1,5	60,2	2,1	2,4
20	52,3	45,4	3,6	1,2	2,2	47,4	2,1	-	0,7	0,0	0,8	1,3	48,8	1,3	2,1
21	54,9	46,1	4,1	2,0	2,7	49,0	2,0	-	1,3	0,0	1,3	1,3	50,2	1,6	3,1
22	58,5	50,2	3,7	1,7	2,9	51,8	2,5	-	1,2	0,0	1,1	1,8	54,6	1,2	2,8
22 Jul	56,5	48,5	3,6	1,7	2,6	50,6	2,0	-	1,3	0,0	1,1	1,5	52,3	1,3	2,9
Ago	55,8	47,8	3,6	1,7	2,7	49,9	2,0	-	1,2	0,0	1,1	1,6	51,8	1,2	2,8
Sep	56,3	48,2	3,7	1,7	2,8	50,3	2,0	-	1,2	0,0	1,1	1,7	52,3	1,2	2,8
Oct	56,4	48,6	3,2	1,7	2,8	50,1	2,2	-	1,2	0,0	1,1	1,7	52,4	1,2	2,8
Nov	56,9	49,1	3,4	1,6	2,8	50,6	2,3	-	1,2	0,0	1,1	1,7	53,0	1,1	2,8
Dic	58,5	50,2	3,7	1,7	2,9	51,8	2,5	-	1,2	0,0	1,1	1,8	54,6	1,2	2,8
23 Ene	56,3	48,4	3,4	1,5	2,9	49,6	2,4	-	1,2	0,0	1,1	1,8	52,5	0,9	2,8
Feb	55,8	48,1	3,2	1,4	3,1	49,1	2,4	-	1,2	0,0	1,1	1,9	52,1	0,8	2,9
Mar	55,9	48,2	3,3	1,4	3,0	49,2	2,4	-	1,2	0,1	1,1	1,8	52,3	0,7	2,8
Abr	56,1	48,8	3,2	1,0	3,0	49,7	2,4	-	0,9	0,0	1,1	1,8	52,8	0,7	2,5
May	55,7	48,6	3,1	0,9	3,1	49,4	2,4	-	0,8	0,1	1,2	1,9	52,7	0,6	2,5
Jun	57,1	49,6	3,3	1,0	3,3	50,5	2,5	-	0,8	0,1	1,1	2,0	53,8	0,7	2,6
Jul	56,4	49,1	3,2	0,9	3,2	50,0	2,5	-	0,8	0,0	1,1	2,0	53,2	0,6	2,6
Ago	55,7	48,6	3,0	0,9	3,2	49,3	2,4	-	0,8	0,0	1,1	2,0	52,5	0,6	2,6
Sep	55,9	48,7	3,1	1,0	3,2	49,7	2,2	-	0,8	0,0	1,1	2,1	52,5	0,8	2,6
Oct	55,3	48,2	3,1	0,9	3,1	49,2	2,2	-	0,8	0,0	1,1	2,0	52,1	0,6	2,6
Nov	56,3	48,9	3,3	0,9	3,2	50,0	2,3	-	0,8	0,0	1,1	2,0	53,0	0,7	2,6
Dic P	58,4	50,9	3,5	1,1	2,9	52,2	2,4	-	0,8	0,0	1,1	1,8	55,0	0,8	2,5

Véanse notas al final del capítulo

8. OTRAS INSTITUCIONES FINANCIERAS MONETARIAS
C) Balance agregado de los componentes

8.52. Establecimientos financieros de crédito
Pasivo: resumen

mm de euros

	Total	Por residencia				Por instrumentos					Por monedas		
		Residentes en España (a)	Residentes en otros países de la zona euro	Resto del mundo	Rúbricas no clasificadas por residencia del tenedor	Depósitos	Participaciones en fondos del mercado monetario	Valores representativos de deuda emitidos	Capital y reservas	Otros pasivos no clasificados	Euros	Monedas distintas del euro	Sin clasificar
	=11a13 =6a10= 1=2a5=												
17	61,7	45,8	6,1	0,1	9,7	52,0	...	0,0	7,5	2,2	50,2	2,0	9,6
18	64,6	47,8	7,3	0,1	9,4	55,1	...	0,0	7,3	2,1	53,8	1,4	9,3
19	64,6	48,5	5,7	0,1	10,3	54,3	...	0,0	7,8	2,4	52,8	1,7	10,1
20	52,3	37,9	6,0	0,1	8,3	44,0	...	0,0	6,6	1,7	43,0	1,2	8,1
21	54,9	38,3	7,0	0,1	9,6	45,4	...	0,0	7,3	2,2	44,1	1,3	9,5
22	58,5	40,0	7,8	0,1	10,6	47,9	...	0,0	8,0	2,6	47,2	1,0	10,3
22 Jul	56,5	39,0	7,2	0,1	10,2	46,3	...	0,0	7,8	2,4	45,3	1,1	10,1
<i>Ago</i>	55,8	38,1	7,2	0,1	10,4	45,4	...	0,0	7,9	2,5	44,5	1,0	10,3
<i>Sep</i>	56,3	38,4	7,3	0,1	10,6	45,7	...	0,0	8,0	2,5	44,8	1,0	10,5
<i>Oct</i>	56,4	38,2	7,4	0,1	10,6	45,7	...	0,0	8,1	2,5	44,8	1,0	10,5
<i>Nov</i>	56,9	38,3	7,8	0,1	10,6	46,3	...	0,0	8,1	2,5	45,4	1,0	10,5
<i>Dic</i>	58,5	40,0	7,8	0,1	10,6	47,9	...	0,0	8,0	2,6	47,2	1,0	10,3
23 Ene	56,3	37,6	7,8	0,1	10,8	45,5	...	0,0	8,0	2,7	45,1	0,7	10,5
<i>Feb</i>	55,8	37,1	7,8	0,1	10,8	45,0	...	0,0	8,1	2,7	44,6	0,7	10,5
<i>Mar</i>	55,9	37,3	7,8	0,1	10,7	45,2	...	0,0	8,1	2,6	44,9	0,6	10,4
<i>Abr</i>	56,1	37,2	7,9	0,1	10,9	45,2	...	0,0	8,1	2,7	45,0	0,5	10,5
<i>May</i>	55,7	36,4	8,1	0,1	11,2	44,6	...	0,0	8,2	2,9	44,4	0,5	10,9
<i>Jun</i>	57,1	37,5	8,4	0,1	11,1	46,0	...	0,0	8,1	3,0	45,7	0,6	10,8
<i>Jul</i>	56,4	37,1	8,3	0,1	11,0	45,4	...	0,0	8,1	2,9	45,3	0,5	10,6
<i>Ago</i>	55,7	36,3	8,3	0,1	11,0	44,7	...	0,0	8,2	2,8	44,6	0,5	10,6
<i>Sep</i>	55,9	36,5	8,3	0,1	11,0	44,9	...	0,0	8,2	2,8	44,6	0,6	10,7
<i>Oct</i>	55,3	36,0	8,3	0,1	10,9	44,4	...	0,0	8,3	2,6	44,2	0,5	10,6
<i>Nov</i>	56,3	36,8	8,6	0,1	10,8	45,5	...	0,0	8,1	2,7	45,3	0,5	10,5
<i>Dic</i>	P 58,4	39,1	8,6	0,1	10,6	47,7	...	0,0	7,8	2,8	47,4	0,6	10,3

Véanse notas al final del capítulo

8. OTRAS INSTITUCIONES FINANCIERAS MONETARIAS
C) Balance agregado de los componentes

8.53. Establecimientos financieros de crédito
Activo. Residentes en España

mm de euros

	Total	Préstamos y créditos								Valores representativos de deuda	Participaciones en Fondos de Inversión (a)	Participaciones en el capital (b)		
		Del cual		Del cual		Del cual		Del cual					Del cual	
		Total	Euros	IFMs total	Euros	AAPP total	Euros	Otros sectores residentes total	Euros				Total	Euros
	12+13 1=2+10+													
17	52,9	50,0	49,5	2,5	2,5	0,7	0,7	46,8	46,3	2,7	2,7	...	0,2	
18	56,1	53,7	53,1	2,0	1,9	0,5	0,5	51,2	50,6	2,2	2,2	...	0,2	
19	56,3	53,5	52,7	2,1	2,1	0,4	0,4	51,0	50,2	1,8	1,8	...	1,0	
20	45,4	43,1	42,6	1,2	1,2	0,5	0,5	41,5	40,9	1,7	1,7	...	0,5	
21	46,1	44,0	43,4	0,8	0,7	0,4	0,4	42,8	42,2	1,6	1,6	...	0,6	
22	50,2	47,6	47,1	1,4	1,4	0,6	0,6	45,6	45,1	2,0	2,0	...	0,6	
22 Jul	48,5	46,3	45,6	1,8	1,8	0,7	0,7	43,9	43,2	1,6	1,6	...	0,6	
<i>Ago</i>	47,8	45,6	45,0	1,6	1,6	0,7	0,7	43,3	42,7	1,6	1,6	...	0,6	
<i>Sep</i>	48,2	46,0	45,4	1,3	1,3	0,8	0,8	43,9	43,3	1,6	1,6	...	0,6	
<i>Oct</i>	48,6	46,1	45,6	1,5	1,5	0,8	0,8	43,8	43,3	1,9	1,9	...	0,6	
<i>Nov</i>	49,1	46,6	46,1	1,4	1,4	0,6	0,6	44,6	44,2	1,9	1,9	...	0,6	
<i>Dic</i>	50,2	47,6	47,1	1,4	1,4	0,6	0,6	45,6	45,1	2,0	2,0	...	0,6	
23 Ene	48,4	45,8	45,4	1,2	1,2	0,5	0,5	44,1	43,7	2,0	2,0	...	0,6	
<i>Feb</i>	48,1	45,5	45,1	1,6	1,6	0,4	0,4	43,4	43,0	2,0	2,0	...	0,6	
<i>Mar</i>	48,2	45,5	45,1	1,0	1,0	0,5	0,5	44,0	43,6	2,1	2,1	...	0,6	
<i>Abr</i>	48,8	46,1	45,7	1,6	1,5	0,6	0,6	44,0	43,6	2,1	2,1	...	0,6	
<i>May</i>	48,6	46,0	45,7	1,2	1,2	0,6	0,6	44,2	43,9	2,1	2,1	...	0,6	
<i>Jun</i>	49,6	46,9	46,6	0,9	0,9	0,5	0,5	45,5	45,2	2,0	2,0	...	0,6	
<i>Jul</i>	49,1	46,5	46,2	1,1	1,1	0,5	0,5	44,9	44,6	2,0	2,0	...	0,6	
<i>Ago</i>	48,6	45,9	45,7	1,3	1,3	0,6	0,6	44,1	43,8	2,0	2,0	...	0,6	
<i>Sep</i>	48,7	46,1	45,8	1,5	1,5	0,6	0,6	44,0	43,7	1,9	1,9	...	0,6	
<i>Oct</i>	48,2	45,7	45,3	1,0	1,0	0,7	0,7	44,0	43,7	1,9	1,9	...	0,6	
<i>Nov</i>	48,9	46,4	46,1	1,4	1,4	0,6	0,6	44,5	44,1	1,9	1,9	...	0,6	
<i>Dic</i>	P 50,9	48,4	48,0	1,5	1,5	1,0	1,0	45,9	45,5	1,8	1,8	...	0,6	

Véanse notas al final del capítulo

8. OTRAS INSTITUCIONES FINANCIERAS MONETARIAS
C) Balance agregado de los componentes

8.54. Establecimientos financieros de crédito
Pasivo. Depósitos de los residentes en España:
por sectores y detalle por instrumentos

mm de euros

Por sectores																
Total	Del cual		I F M s				AAPP		Otros sectores residentes							
	Euros	Total	Euros	Entida- des de crédito y BE	Fondos del merca- do mo- netario	Admi- nistración Cen- tral	Otras Adminis- tracio- nes Pú- blicas	Total	En euros							Monedas distin- tas del euro
									Total	A la vista	A plazo	del cual		Con pre- aviso	Cesio- nes tempo- rales	
												Hasta dos años				
1=3+7a9	2=4+10	3=5+6	4	5	6	7	8	9=10+16	10	11	12	13	14	15	16	
17	45,8	43,9	34,1	32,2	34,1	-	-	0,0	11,7	11,7	0,0	11,6	0,0	0,1	-	-
18	47,8	46,4	36,0	34,6	36,0	-	-	0,0	11,8	11,8	0,0	11,7	0,0	0,1	-	-
19	48,5	46,8	39,0	37,4	39,0	-	-	0,0	9,4	9,4	0,0	9,3	0,0	0,1	-	-
20	37,9	36,8	31,0	29,9	31,0	-	-	0,0	6,9	6,9	0,0	6,9	0,0	0,1	-	-
21	38,3	37,1	32,1	30,9	32,1	-	-	0,0	6,2	6,2	0,0	6,1	0,0	0,1	-	-
22	40,0	39,1	33,9	33,1	33,9	-	-	0,0	6,1	6,1	0,0	6,0	0,1	0,1	-	-
22 Jul	39,0	38,0	32,4	31,5	32,4	-	-	0,0	6,5	6,5	0,0	6,4	0,0	0,1	-	-
<i>Ago</i>	38,1	37,2	31,6	30,8	31,6	-	-	0,0	6,5	6,5	0,0	6,4	0,0	0,1	-	-
<i>Sep</i>	38,4	37,5	32,0	31,1	32,0	-	-	0,0	6,4	6,4	0,0	6,3	0,0	0,1	-	-
<i>Oct</i>	38,2	37,4	31,9	31,0	31,9	-	-	0,0	6,3	6,3	0,0	6,2	0,0	0,1	-	-
<i>Nov</i>	38,3	37,5	32,1	31,3	32,1	-	-	0,0	6,3	6,3	0,0	6,2	0,1	0,1	-	-
<i>Dic</i>	40,0	39,1	33,9	33,1	33,9	-	-	0,0	6,1	6,1	0,0	6,0	0,1	0,1	-	-
23 Ene	37,6	37,0	31,6	31,0	31,6	-	-	0,0	6,0	6,0	0,0	5,9	0,1	0,1	-	-
<i>Feb</i>	37,1	36,6	31,2	30,7	31,2	-	-	0,0	5,9	5,9	0,0	5,8	0,1	0,1	-	-
<i>Mar</i>	37,3	36,7	31,2	30,7	31,2	-	-	0,0	6,1	6,1	0,0	6,0	0,1	0,1	-	-
<i>Abr</i>	37,2	36,8	31,2	30,8	31,2	-	-	0,0	6,0	6,0	0,0	5,9	0,1	0,1	-	-
<i>May</i>	36,4	36,0	30,5	30,1	30,5	-	-	0,0	5,9	5,9	0,0	5,8	0,1	0,1	-	-
<i>Jun</i>	37,5	37,0	31,7	31,2	31,7	-	-	0,0	5,8	5,8	0,0	5,7	0,1	0,1	-	-
<i>Jul</i>	37,1	36,7	31,3	30,9	31,3	-	-	0,0	5,8	5,8	0,0	5,7	0,1	0,1	-	-
<i>Ago</i>	36,3	35,9	30,6	30,2	30,6	-	-	0,0	5,7	5,7	0,0	5,6	0,1	0,1	-	-
<i>Sep</i>	36,5	36,0	31,1	30,7	31,1	-	-	0,0	5,3	5,3	0,0	5,2	0,1	0,1	-	-
<i>Oct</i>	36,0	35,5	30,7	30,3	30,7	-	-	0,0	5,3	5,3	0,0	5,2	0,1	0,1	-	-
<i>Nov</i>	36,8	36,4	31,7	31,2	31,7	-	-	0,0	5,1	5,1	0,0	5,0	0,1	0,1	-	-
<i>Dic</i>	P 39,1	38,5	34,0	33,4	34,0	-	-	0,0	5,1	5,1	0,0	5,0	0,1	0,1	-	-

8. OTRAS INSTITUCIONES FINANCIERAS MONETARIAS

8.F Balance

D) Balance agregado de los componentes
Fondos del mercado monetario

Millones de euros

	Diciembre 1997	Enero 1998	Diciembre 1998			Enero 1999	Diciembre 2023
	Balance de FIAMM que son FMM (a)	Balance de FIAMM que son FMM (b)	Balance de FIAMM que son FMM (b)	Balance de FIAMM que no son FMM (b)	Balance total FIAMM 5=3+4	Balance FMM=FIAMM (c)	Balance FMM
	1	2	3	4	5=3+4	6	7
ACTIVO							
A. RESIDENTES EN ESPAÑA	38 050	32 028	26 111	16 750	42 861	40 210	3 115
2. Préstamos y créditos (depósitos y adquisiciones temporales)	22 880	18 036	14 358	7 029	21 386	20 455	1 927
IFM	22 366	17 492	13 947	7 017	20 963	19 784	1 927
Administraciones Públicas	-	-	-	-	-	-	-
Otros residentes	514	545	411	12	423	672	-
3. Valores distintos de acciones y participaciones	15 169	13 991	11 753	9 722	21 475	19 755	1 188
3e. Del cual euros	15 169	13 991	11 745	9 722	21 466	19 755	1 188
IFM	52	79	130	35	165	995	411
3e. Del cual euros	52	79	130	35	165	995	411
Del cual hasta dos años	25	28	118	34	152	969	-
3x. Monedas distintas del euro	-	-	-	-	-	-	-
Administraciones Públicas	14 390	13 237	10 644	9 050	19 694	17 222	615
3e. Del cual euros	14 390	13 237	10 636	9 050	19 686	17 222	615
Otros residentes	728	676	979	637	1 615	1 538	163
3e. Del cual euros	728	676	979	637	1 615	1 538	163
4. y 5. Instrumentos del mercado monetario, acciones y participaciones	-	-	-	-	-	-	-
B. RESIDENTES EN OTROS PAÍSES DE LA UEM.	1 808	1 959	1 844	3 507	5 352	5 630	4 205
2. Préstamos y créditos (depósitos y adquisiciones temporales)	1 476	1 701	402	81	482	457	-
IFM	1 476	1 701	393	34	427	430	-
Administraciones Públicas	-	-	-	-	-	-	-
Otros residentes	-	-	8	47	55	28	-
3. Valores distintos de acciones y participaciones	332	258	1 443	3 427	4 869	5 172	4 205
3e. Del cual euros	332	258	1 413	3 376	4 789	5 117	4 205
IFM	-	-	193	187	379	475	1 515
3e. Del cual euros	-	-	187	140	327	423	1 515
Del cual hasta dos años	-	-	177	132	309	314	10
3x. Monedas distintas del euro	-	-	6	47	52	52	-
Administraciones Públicas	-	-	1 139	3 089	4 227	4 132	1 268
3e. Del cual euros	-	-	1 117	3 085	4 202	4 132	1 268
Otros residentes	332	258	111	152	263	564	1 422
3e. Del cual euros	332	258	108	152	260	562	1 422
4. y 5. Instrumentos del mercado monetario, acciones y participaciones	-	-	-	-	-	-	-
C. RESTO DEL MUNDO	676	242	546	1 136	1 682	1 628	3 078
Préstamos y créditos (depósitos y adquisiciones temporales)	-	-	298	881	1 179	1 069	-
3. Valores distintos de acciones y participaciones	676	242	248	255	503	559	3 078
3e. Del cual euros	443	...	45	190	234
5. Acciones y participaciones	-	-	-	-	-	-	-
D. SIN CLASIFICAR	530	382	345	396	741	1 092	115
7. Otros activos	530	382	345	396	741	1 092	115
TOTAL ACTIVO	41 063	34 611	28 846	21 790	50 636	48 560	10 512

8. OTRAS INSTITUCIONES FINANCIERAS MONETARIAS

D) Balance agregado de los componentes
Fondos del mercado monetario

8.F Balance

Millones de euros

	Diciembre 1997 Balance de FIAMM que son FMM (a)	Enero 1998 Balance de FIAMM que son FMM (b)	Diciembre 1998			Enero 1999 Balance FMM=FIAMM (c)	Diciembre 2023 Balance FMM
			Balance de FIAMM que son FMM (b)	Balance de FIAMM que no son FMM (b)	Balance total FIAMM 5=3+4		
	1	2	3	4	5=3+4	6	7
PASIVO							
10. Participaciones en los fondos del mercado monetario. Total	40 965	34 526	28 788	21 737	50 525	48 343	10 501
A. RESIDENTES EN ESPAÑA.	40 539	34 167	28 488	21 395	49 883	47 914	10 376
10. Participaciones en los fondos del mercado monetario	40 539	34 167	28 488	21 395	49 883	47 914	10 376
B. RESIDENTES EN OTROS PAÍSES DE LA UEM.	352	297	249	126	375	249	35
10. Participaciones en los fondos del mercado monetario	352	297	249	126	375	249	35
C. RESTO DEL MUNDO	74	62	50	216	266	180	90
10. Participaciones en los fondos del mercado monetario	74	62	50	216	266	180	90
D. SIN CLASIFICAR	98	84	58	53	112	216	11
14. Resto de pasivos	98	84	58	53	112	216	11
TOTAL PASIVO	41 063	34 611	28 846	21 790	50 636	48 560	10 512

Fuente: CNMV y elaboración propia

(a) A 31 de diciembre de 1997 los FMM son 106

(b) A 31 de diciembre de 1998 los FMM son los 136 incluidos en la lista aprobada y difundida (en abril de 1998) por el BCE.

(c) A partir de enero de 1999 los FMM se corresponden exactamente con la categoría legal de FIAMM.

8. OTRAS INSTITUCIONES FINANCIERAS MONETARIAS
C) Balance agregado de los componentes

8.91 Fondos del mercado monetario (a)
Balance. Resumen

Millones de euros

	Total activo = Total pasivo =2 a 4+9 = 5 a 8+9 = 10+14	Activo								Pasivo				
		Por residencia			Por instrumentos				Otros activos no clasificados	Participaciones emitidas (tenedores por residencia)				Otros pasivos no clasificados
		Residentes en España (b)	Residentes en otros países de la UEM(c)	Resto del mundo	Préstamos y créditos: depósitos y adquisiciones temporales	Valores distintos de acciones	Instrumentos del mercado monetario	Acciones y participaciones		Total	Residentes en España	Residentes en otros países de la UEM	Resto del mundo	
		2	3	4	5	6	7	8	9	10=11+12+13	11	12	13	14
17	7 129	3 332	2 613	1 175	1 372	5 695	-	54	9	7 122	7 038	45	39	7
18	6 818	2 999	2 233	1 587	1 654	5 111	-	55	-1	6 810	6 727	42	41	8
19	3 790	1 146	1 820	828	880	2 914	-	-	-3	3 788	3 742	18	28	2
20	4 574	1 368	2 249	954	1 030	3 541	-	-	3	4 572	4 520	20	31	2
21	4 461	1 570	2 103	790	971	3 493	-	-	-2	4 459	4 416	20	23	2
22	5 241	1 655	2 469	1 113	972	4 265	-	-	4	5 237	5 190	16	31	4
22 Sep	4 247	1 238	2 014	993	788	3 456	-	-	2	4 244	4 204	19	22	2
Oct	5 182	1 654	2 346	1 184	982	4 201	-	-	-2	5 178	5 126	23	29	4
Nov	5 152	1 621	2 437	1 092	928	4 222	-	-	1	5 147	5 095	23	30	4
Dic	5 241	1 655	2 469	1 113	972	4 265	-	-	4	5 237	5 190	16	31	4
23 Ene	5 300	1 568	2 465	1 259	882	4 410	-	-	8	5 294	5 246	17	32	6
Feb	5 446	1 657	2 455	1 322	931	4 503	-	-	12	5 442	5 366	17	59	5
Mar	5 901	2 310	2 431	1 142	1 589	4 293	-	-	19	5 895	5 812	19	65	6
Abr	6 254	2 292	2 575	1 361	1 477	4 751	-	-	26	6 249	6 161	20	68	4
May	6 585	2 272	2 719	1 563	1 470	5 084	-	-	31	6 577	6 473	25	79	8
Jun	7 151	2 311	2 850	1 952	1 366	5 746	-	-	38	7 145	7 036	27	82	6
Jul	7 583	2 572	2 964	1 999	1 626	5 910	-	-	48	7 578	7 496	25	57	5
Ago	7 886	2 547	3 053	2 228	1 532	6 296	-	-	57	7 880	7 784	30	67	5
Sep	8 344	2 707	3 318	2 254	1 619	6 659	-	-	66	8 337	8 232	32	73	8
Oct	9 281	3 056	3 585	2 556	1 945	7 252	-	-	83	9 271	9 157	35	79	10
Nov	10 098	3 367	3 766	2 868	2 108	7 894	-	-	96	10 035	9 912	37	87	62
Dic	10 512	3 115	4 205	3 078	1 927	8 470	-	-	115	10 501	10 376	35	90	11

Véanse Notas a los cuadros del capítulo 8.

8. OTRAS INSTITUCIONES FINANCIERAS MONETARIAS
C) Balance agregado de los componentes

8.92 Fondos del mercado monetario (a)
Activo. Residentes en España

Millones de euros

	TOTAL	Adquisiciones temporales de activos				Valores distintos de acciones								Instrumentos del mercado monetario, acciones y participaciones
		Total	IFM	AAPP	Otros sectores residentes	Del cual		Del cual		Del cual		Del cual		
						Euros	IFM	Euros	AAPP	Euros	Otros sectores residentes	Euros		
													6	
1=2+6+14	2=3+4+5	3	4	5	6	7	8	9	10	11	12	13	14	
17	3 332	1 372	1 372	-	-	1 961	1 961	723	723	974	974	264	264	-
18	2 999	1 648	1 648	-	-	1 351	1 351	404	404	576	576	371	371	-
19	1 146	880	880	-	-	266	266	165	165	38	38	63	63	-
20	1 368	1 030	1 030	-	-	338	338	132	132	206	206	-	-	-
21	1 570	971	971	-	-	599	599	106	106	417	417	76	76	-
22	1 655	972	972	-	-	683	683	225	225	306	306	152	152	-
22 Sep	1 238	788	788	-	-	450	450	155	155	174	174	121	121	-
Oct	1 654	982	982	-	-	672	672	208	208	313	313	150	150	-
Nov	1 621	928	928	-	-	693	693	228	228	313	313	152	152	-
Dic	1 655	972	972	-	-	683	683	225	225	306	306	152	152	-
23 Ene	1 568	882	882	-	-	686	686	269	269	274	274	143	143	-
Feb	1 657	931	931	-	-	726	726	342	342	323	323	62	62	-
Mar	2 310	1 589	1 589	-	-	721	721	331	331	329	329	60	60	-
Abr	2 292	1 477	1 477	-	-	815	815	336	336	430	430	50	50	-
May	2 272	1 470	1 470	-	-	803	803	325	325	438	438	40	40	-
Jun	2 311	1 366	1 366	-	-	945	945	386	386	525	525	34	34	-
Jul	2 572	1 626	1 626	-	-	946	946	414	414	504	504	28	28	-
Ago	2 547	1 532	1 532	-	-	1 015	1 015	441	441	543	543	31	31	-
Sep	2 707	1 619	1 619	-	-	1 088	1 088	502	502	560	560	26	26	-
Oct	3 056	1 945	1 945	-	-	1 111	1 111	401	401	570	570	140	140	-
Nov	3 367	2 108	2 108	-	-	1 259	1 259	460	460	659	659	140	140	-
Dic	3 115	1 927	1 927	-	-	1 188	1 188	411	411	615	615	163	163	-

Véanse Notas a los cuadros del capítulo 8.

NOTAS A LOS CUADROS DEL CAPÍTULO 8. OTRAS INSTITUCIONES FINANCIERAS MONETARIAS

Algunas rúbricas de los balances de las instituciones financieras monetarias según los estados de la zona del euro, que se publican en los capítulos 6 y 8 del Boletín Estadístico, registran cambios en diciembre de 2014 debido a la entrada en vigor de una nueva regulación contable. Estas modificaciones afectan exclusivamente a la forma de presentación de parte de la información y no inciden ni en las rúbricas de créditos y depósitos ni reflejan ningún cambio patrimonial en los balances de las entidades.

En concreto, la entrada en vigor de la Circular 5/2014, de 28 de noviembre, del Banco de España, por la que se modifica la Circular 4/2004, de 22 de diciembre, a entidades de crédito, sobre normas de información financiera pública y reservada, y modelos de estados financieros, y que incorpora los requerimientos estadísticos que fija la regulación del Banco Central Europeo¹, da lugar a un cambio en la presentación de algunas rúbricas del balance de los estados de la zona del euro. Este cambio supone que, a partir de diciembre de 2014, que son los datos que ahora se publican, y salvo los préstamos y depósitos, que siguen presentándose por el principal, el resto de rúbricas comienzan a difundirse según su valor en libros, avanzando así en el proceso de armonización con la información que se recoge con fines supervisores. Esto implica que, desde esa fecha, rúbricas como las "Acciones y participaciones" del activo se presentan neteadas de sus correcciones de valoración, y, a su vez, estas correcciones dejan de llevarse a la rúbrica de "Capital y reservas", como ocurría hasta ahora (véanse cuadros 8.2 y 8.3). Este cambio explica el grueso de la variación que se observa en diciembre de 2014 en el tamaño del balance total y en el de algunos componentes, como la cifra de acciones y participaciones o la de capital y reservas.

Cuadro 8.A

a. Fuente: CNMV. Las series históricas mensuales de las principales rúbricas se publican en el sitio web del Banco de España, www.bde.es apartado: Boletín Estadístico, cuadros 8.91 y 8.92.

Cuadro 8.1

- Véase detalle en los cuadros 8.2 y 8.3.
- Véase detalle en los cuadros 8.31 a 8.34.
- Véanse detalles en los cuadros 8.41 a 8.44.
- Véanse detalles en los cuadros 8.51 a 8.54.
- Véanse detalles en los cuadros 8.91 y 8.92.

Cuadro 8.2

- Véase detalle en el cuadro 8.4.
- Véase detalle en el cuadro 8.6.
- Véase detalle en el cuadro 8.8.
- Hasta noviembre de 2014, incluye sólo participaciones en FMM, desde diciembre de 2014 incluye participaciones en fondos de inversión.
- Hasta noviembre de 2014, incluye participaciones en el capital y participaciones en fondos de inversión que no son FMM, desde diciembre de 2014 incluye participaciones en el capital.

Cuadro 8.3

- Coincide con la suma de la columna 1 del cuadro 8.9 y la columna 11 del cuadro 8.91.
- Coincide con la suma de la columna 1 del cuadro 8.11 y la columna 12 del cuadro 8.91.
- Coincide con la suma de la columna 1 del cuadro 8.13 y la columna 13 del cuadro 8.91.
- Véase detalle en cuadro 8.13.
- Coincide con la suma de la columna 1 del cuadro 8.9, la columna 1 del cuadro 8.11 y la columna 1 del cuadro 8.13.
- Véase detalle por tenedores en cuadro 8.91, columnas 11 a 13.

Cuadro 8.4

- Véase detalle en el cuadro 8.14.
- Véase detalle en el cuadro 8.15.
- Hasta noviembre de 2014, incluye sólo participaciones en FMM, desde diciembre de 2014 incluye participaciones en fondos de inversión.
- Hasta noviembre de 2014, incluye participaciones en el capital y participaciones en fondos de inversión que no son FMM, desde diciembre de 2014 incluye participaciones en el capital.

Cuadro 8.6

- Véase detalle en el cuadro 8.7.
- Hasta noviembre de 2014, incluye sólo participaciones en FMM, desde diciembre de 2014 incluye participaciones en fondos de inversión.
- Hasta noviembre de 2014, incluye participaciones en el capital y participaciones en fondos de inversión que no son FMM, desde diciembre de 2014 incluye participaciones en el capital.

Cuadro 8.8

- Hasta noviembre de 2014, incluye sólo participaciones en FMM, desde diciembre de 2014 incluye participaciones en fondos de inversión.
- Hasta noviembre de 2014, incluye participaciones en el capital y participaciones en fondos de inversión que no son FMM, desde diciembre de 2014 incluye participaciones en el capital.

Cuadro 8.9

- Véase detalle en los cuadros 8.14 y 8.16.
- Véase detalle en los cuadros 8.10, 8.15.

Cuadro 8.11

a. Véase detalle en el cuadro 8.12.

Cuadro 8.13

a. Hasta diciembre de 1998, el importe de las cesiones temporales está incluido en la columna 3.

Cuadro 8.14

a. Véase detalle en el cuadro 8.16.

Cuadro 8.15

a. Véase detalle en los cuadros 8.17 y 8.20.

Cuadro 8.17

a. Únicamente incluye cesiones temporales.

Cuadro 8.18

a. Coincide con la suma de la columnas 6 y 14 del cuadro 8.19.

Cuadro 8.19

a. Véase otro detalle en el cuadro 8.18 Esta serie está disponible con periodicidad mensual en archivos csv.

b. Hasta diciembre de 2013 se incluyen créditos con garantía hipotecaria. Después de esta fecha, se incluyen créditos que cuenten con una garantía real inmobiliaria, incluidas las instrumentadas como arrendamientos financieros, cualquiera que sea el inmueble recibido en garantía. Estas columnas se corresponden con las columnas 6 a 7 del cuadro 4.13.

c. A partir de la edición de junio de 2014, se ha producido una reclasificación de las entidades de contrapartida central, cuyos importes se han incorporado para toda la serie histórica.

d. Esta columna coincide con la columna 14 del cuadro 4.13.

e. Esta columna coincide con la columna 8 del cuadro 4.13.

f. Esta serie está disponible con periodicidad mensual en archivos csv.

g. Esta columna coincide con la columna 9 del cuadro 4.13.

h. Esta columna coincide con la columna 4 del cuadro 4.13 y con la columna 7 del cuadro 8.18. Esta serie está disponible con periodicidad mensual en archivos csv.

Cuadro 8.20

a. Incluye únicamente pactos de recompra

Cuadro 8.21

a. A más de tres meses.

Cuadro 8.22

a. A más de tres meses.

Cuadro 8.23

a. Importes dispuestos de los créditos renovables. Entendidos como aquellos préstamos y créditos distintos de los instrumentados como tarjetas de crédito que tienen las siguientes características: 1) el prestatario puede usar o retirar fondos hasta un límite de crédito previamente aprobado sin tener que avisar con antelación al prestamista; 2) el importe de crédito disponible puede aumentar o disminuir conforme se obtengan los fondos prestados y se devuelven; 3) el crédito puede utilizarse repetidamente, y 4) no existe obligación de reembolso periódico de los fondos. Esta partida también incluye los importes de los descubiertos, es decir, los saldos deudores en las cuentas corrientes.

b. Importes dispuestos por medio de tarjetas de débito diferido o tarjetas de crédito para las que los titulares no hayan solicitado el pago aplazado, con un tipo de interés del 0% entre la fecha de disposición y la de reembolso.

c. Importes dispuestos por medio de tarjetas de crédito para las que los titulares hayan solicitado el pago aplazado, con un tipo de interés normalmente por encima del 0%.

d. Importes de los depósitos a la vista que son transferibles directamente para realizar pagos a terceros por los medios de pago habituales, como transferencias, cheques, órdenes bancarias, adeudos en cuenta, tarjetas de crédito o de débito, transacciones de dinero electrónico u otros medios similares, sin demora, restricción o penalización significativas.

Cuadro 8.24

a. Hasta noviembre de 2014, incluye sólo participaciones en FMM, desde diciembre de 2014 incluye participaciones en fondos de inversión.

b. Hasta noviembre de 2014, incluye participaciones en el capital y participaciones en fondos de inversión que no son FMM, desde diciembre de 2014 incluye participaciones en el capital.

Cuadro 8.31

a. Columna que tiene desarrollo en el cuadro 8.33.

b. Hasta noviembre de 2014, incluye sólo participaciones en FMM, desde diciembre de 2014 incluye participaciones en fondos de inversión.

c. Hasta noviembre de 2014, incluye participaciones en el capital y participaciones en fondos de inversión que no son FMM, desde diciembre de 2014 incluye participaciones en el capital.

Cuadro 8.32

a. Columna que tiene desarrollo en el cuadro 8.34.

Cuadro 8.33

- a. Hasta noviembre de 2014, incluye sólo participaciones en FMM, desde diciembre de 2014 incluye participaciones en fondos de inversión.
- b. Hasta noviembre de 2014, incluye participaciones en el capital y participaciones en fondos de inversión que no son FMM, desde diciembre de 2014 incluye participaciones en el capital.

Cuadro 8.C

- a. El sistema de reservas mínimas (coeficiente de caja) de la zona del euro entró en vigor a principios de enero de 1999. Este apéndice al cuadro 8.A pretende describir cuál es el ámbito conceptual del sistema de reservas mínimas en la zona del euro, que se basa en la información procedente del balance mensual de las entidades de crédito, es decir, de las instituciones que figuran en el cuadro 8.A columna b.
- b. Las discrepancias que pudiera haber entre los datos que figuran en la columna 2 y la suma de los códigos que figuran en la columna de conceptos se deben al desfase temporal entre la actualización de los balances (cuadro 8.C) y sus desarrollos en series históricas, y la de los pasivos computables en el coeficiente de reservas mínimas (cuadro 8.45).

Cuadro 8.41

- a. Columna que tiene desarrollo en el cuadro 8.43.
- b. Hasta noviembre de 2014, incluye sólo participaciones en FMM, desde diciembre de 2014 incluye participaciones en fondos de inversión.
- c. Hasta noviembre de 2014, incluye participaciones en el capital y participaciones en fondos de inversión que no son FMM, desde diciembre de 2014 incluye participaciones en el capital.

Cuadro 8.42

- a. Columna que tiene desarrollo en el cuadro 8.44.

Cuadro 8.43

- a. Hasta noviembre de 2014, incluye sólo participaciones en FMM, desde diciembre de 2014 incluye participaciones en fondos de inversión.
- b. Hasta noviembre de 2014, incluye participaciones en el capital y participaciones en fondos de inversión que no son FMM, desde diciembre de 2014 incluye participaciones en el capital.

Cuadro 8.51

- a. Columna que tiene desarrollo en el cuadro 8.53.
- b. Hasta noviembre de 2014, incluye sólo participaciones en FMM, desde diciembre de 2014 incluye participaciones en fondos de inversión.
- c. Hasta noviembre de 2014, incluye participaciones en el capital y participaciones en fondos de inversión que no son FMM, desde diciembre de 2014 incluye participaciones en el capital.

Cuadro 8.52

- a. Columna que tiene desarrollo en el cuadro 8.54.

Cuadro 8.53

- a. Hasta noviembre de 2014, incluye sólo participaciones en FMM, desde diciembre de 2014 incluye participaciones en fondos de inversión.
- b. Hasta noviembre de 2014, incluye participaciones en el capital y participaciones en fondos de inversión que no son FMM, desde diciembre de 2014 incluye participaciones en el capital.

Cuadro 8.F

- a. A 31 de diciembre de 1997 los FMM son 106.
- b. A 31 de diciembre de 1998 los FMM son los 136 incluidos en la lista aprobada y difundida (en abril de 1998) por el BCE.
- c. A partir de enero de 1999 los FMM se corresponden exactamente con la categoría de FIAMM.

Cuadro 8.91

- a. Hasta el 31/12/97, 107 FIAMM se clasificaban como FMM. Desde el 1/1/98, 136 FIAMM se clasificaban como FMM. Desde el 1/1/99 todos los FIAMM han pasado a clasificarse como FMM.
- b. Columna que tiene desarrollo en un cuadro posterior.

¹ Reglamento (UE) n° 1071/2013 del Banco Central Europeo relativo al balance del sector de las instituciones financieras monetarias, de 24 de septiembre de 2013

CAPÍTULO 9 INSTITUCIONES FINANCIERAS NO MONETARIAS, EXCEPTO EMPRESAS DE SEGUROS
Y FONDOS DE PENSIONES

9. INSTITUCIONES FINANCIERAS NO MONETARIAS
A) Instituciones financieras no bancarias. Balance financiero

9.1 Detalle por subsector y tipo de entidad
Total activos (a)

Millones de euros

	2016	2017	2018	2019	2020	2021	2022
INSTITUCIONES FINANCIERAS NO MONETARIAS (IFNM) (=1+2+3+4+5+6)	1 271 361	1 268 597	1 258 942	1 362 145	1 400 492	1 428 178	1 331 384
1. Fondos de inversión no monetarios (S.124).	268 665	300 351	291 457	316 904	318 662	371 360	350 044
Fondos de renta fija	87 164	83 447	79 875	93 310	92 092	94 923	105 601
Fondos de renta variable	31 185	41 856	42 872	51 851	54 840	76 095	72 581
de los cuales: fondos de capital riesgo	4 564	5 287	6 120	7 885	10 619	16 273	19 501
Fondos mixtos	56 693	66 318	64 050	69 406	72 989	79 545	62 336
Fondos y sociedades de inversión inmobiliaria	1 678	1 407	1 493	1 742	1 806	1 809	1 851
Fondos de inversión libre	2 137	2 715	2 931	3 087	3 354	4 188	4 250
Otros fondos	91 762	105 519	101 640	99 684	93 736	116 740	103 038
2. Otros intermediarios financieros (S.125)	267 552	261 075	236 755	229 971	249 438	229 456	211 120
Sociedades de capital riesgo	3 220	3 490	4 071	4 904	5 217	6 899	7 952
Sociedades de valores	3 826	3 698	4 569	9 389	10 035	4 446	4 334
Fondos de titulización	223 539	210 329	189 390	179 192	188 439	167 394	151 565
Entidades de contrapartida central	22 565	22 164	13 911	12 373	16 432	13 254	11 654
SOCIMI (b)	19 279	26 598	32 114	35 141	34 876	38 153	30 422
3. Auxiliares financieros (S.126)	66 879	66 416	35 729	35 515	32 885	33 193	33 995
Agencias de valores	169	219	218	244	225	301	231
SGIIC (c)	2 039	2 120	2 005	1 784	1 971	2 545	2 382
Sociedades de garantía recíproca	1 322	1 224	1 236	1 217	1 301	1 515	1 580
Sedes centrales de grupos financieros	63 188	61 799	29 599	32 510	30 729	29 885	...
Sociedades de tasación	187	192	188	189	206	208	196
4. Instituciones financieras con actividad limitada y prestamistas de dinero (S.127)	233 736	196 382	249 845	309 411	320 960	310 821	309 687
Sociedades holding	181 380	194 043	223 440	278 612	291 394	276 362	...
Filiales instrumentales emisoras de valores (d)	47 422	4 833	2 564	3 220	2 275	1 404	1 322
Resto de entidades financieras especializadas	14 896	18 605	25 676	25 070	...
5. Empresas de seguros (S.128)	302 653	304 721	308 768	320 009	328 730	322 139	279 243
6. Fondos de pensiones (S.129)	131 877	139 652	136 388	150 335	149 818	161 209	147 295
PRO MEMORIA:							
A. Establecimientos financieros de crédito (e)	52 574	57 265	61 087	60 511	49 053	50 795	53 904
B. Fondos del mercado monetario (S.123)	9 408	7 058	6 814	3 791	4 576	4 461	5 241
INSTITUCIONES FINANCIERAS NO BANCARIAS (=IFNM+A+B)	1 333 343	1 332 920	1 326 842	1 426 447	1 454 121	1 483 434	1 390 529

(a) Los importes a nivel subsector/agrupación sectorial (filas en negrita) corresponden al dato total de activos financieros, que se obtiene de las Cuentas Financieras de la Economía Española. Por su parte, los detalles por tipo de entidad no son exhaustivos, puesto que no se incluyen todos los tipos de entidad de cada subsector, y, al obtenerse directamente de los activos totales de sus balances, incluyen también el importe de los activos no financieros.

(b) Sociedades Cotizadas de Inversión en el Mercado Inmobiliario. Esta figura jurídica es muy similar a la conocida internacionalmente como Real estate investment trusts (REITs).

(c) Sociedades Gestoras de Instituciones de Inversión Colectiva.

(d) Las filiales instrumentales emisoras de valores clasificadas dentro del sector Sociedades no financieras (S.11) no forman parte de este agregado.

(e) Los establecimientos financieros de crédito forman parte del subsector S.122, conformado por las Sociedades de depósito, excepto el banco central.

9. INSTITUCIONES FINANCIERAS NO MONETARIAS
A) Instituciones financieras no bancarias. Balance financiero

9.2 Otras entidades financieras:(a)
Balance financiero consolidado (b)

■ Serie representada gráficamente.

Miles de millones de Euros

	Activos financieros netos 1=2+5+8 +11-14-15	Activos financieros exteriores netos			Activos financieros netos frente a las Administraciones públicas residentes			Activos financieros netos frente a Instituciones financieras monetarias residentes (c)			Activos financieros netos frente a Otros sectores residentes (d)			Participaciones en el capital y en Fondos de inversión	Otros pasivos (neto)	Pro memoria: Activos financieros totales 16=3+6+9 +12
		Neto	Activo	Pasivo	Neto	Activo	Pasivo	Neto	Activo	Pasivo	Neto	Activo	Pasivo			
	2=3-4	3	4	5=6-7	6	7	8=9-10	9	10	11=12-13	12	13	14	15	16	
14	-21,8	141,3	294,6	153,4	191,2	192,2	1,0	293,9	522,9	229,1	-244,9	109,1	354,0	410,9	-7,7	1 118,8
15	-40,0	222,4	350,7	128,3	197,6	197,8	0,2	247,1	460,0	212,9	-252,9	99,0	351,9	457,0	-2,8	1 107,4
16	-22,5	298,2	424,0	125,8	214,4	214,4	-	223,8	421,0	197,2	-256,1	104,7	360,9	496,3	6,5	1 164,1
17	-57,5	398,9	490,3	91,4	199,7	199,7	-	152,4	350,1	197,7	-250,3	115,4	365,7	553,6	4,7	1 155,6
18	-72,3	393,6	493,7	100,1	195,6	195,6	-	112,9	299,0	186,1	-212,4	153,4	365,7	557,6	4,4	1 141,7
19	-53,4	456,7	547,9	91,2	194,5	194,5	-	103,8	287,1	183,3	-193,3	199,1	392,4	613,1	2,0	1 228,6
20	-47,2	460,8	559,9	99,1	187,6	187,6	-	98,5	299,7	201,2	-177,3	220,1	397,4	610,4	6,4	1 267,3
20 IV	-47,2	460,8	559,9	99,1	187,6	187,6	-	98,5	299,7	201,2	-177,3	220,1	397,4	610,4	6,4	1 267,3
21 I	-46,9	486,3	583,8	97,5	177,4	177,4	-	94,5	291,6	197,1	-174,4	220,0	394,5	624,2	6,5	1 272,8
II	-29,7	516,3	612,1	95,8	169,5	169,5	-	98,9	295,0	196,0	-172,4	221,8	394,3	636,5	5,5	1 298,4
III	-40,4	513,6	612,0	98,4	167,6	167,6	-	100,7	282,2	181,5	-172,5	220,3	392,7	644,4	5,5	1 282,0
IV	-39,4	532,8	628,2	95,4	166,9	166,9	0,0	99,3	276,1	176,8	-178,2	219,3	397,4	654,6	5,6	1 290,5
22 I	-19,9	532,6	622,9	90,3	153,0	153,1	0,0	103,9	275,5	171,6	-161,9	218,0	379,9	641,6	6,0	1 269,5
II	-15,7	510,2	600,2	90,0	145,0	145,1	0,0	100,4	266,4	166,0	-143,3	215,8	359,1	623,6	4,6	1 227,5
III	-9,7	507,6	597,4	89,8	141,3	141,3	0,0	94,2	251,0	156,8	-133,2	214,3	347,4	615,8	3,8	1 204,0
IV	-23,8	507,3	594,5	87,2	146,3	146,3	0,0	85,2	239,1	153,9	-132,5	214,3	346,8	625,9	4,1	1 194,2
23 I	-21,7	529,6	615,0	85,4	154,4	154,4	0,0	84,3	236,7	152,5	-141,8	215,0	356,9	642,9	5,2	1 221,1
II	-21,3	540,3	627,0	86,7	160,0	160,0	0,0	83,1	233,4	150,2	-145,6	214,6	360,2	654,4	4,7	1 235,0
III	-24,0	536,8	623,9	87,1	160,6	160,6	0,0	80,5	226,3	145,8	-140,3	214,4	354,6	656,9	4,8	1 225,3

ACTIVOS FINANCIEROS

PASIVOS

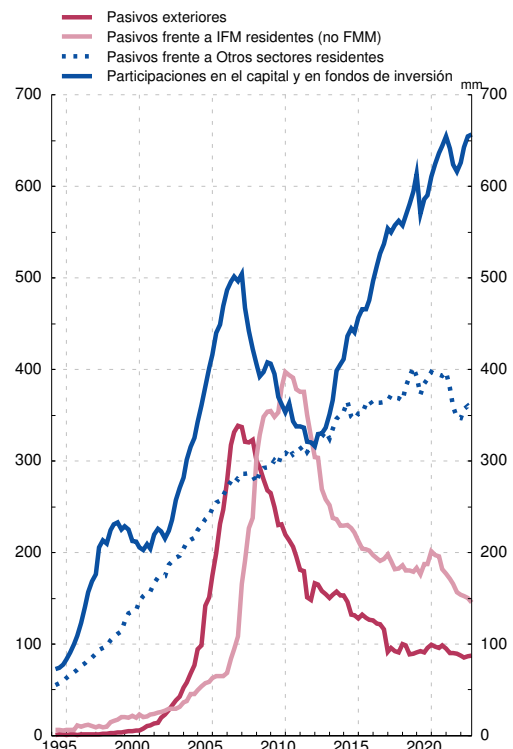
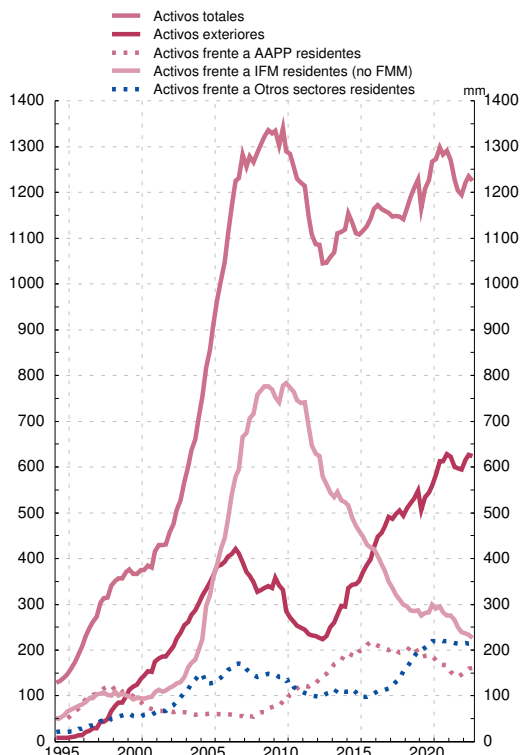

FUENTE: Cuentas financieras de la economía española

(a) Agrupación constituida por Fondos de inversión (S.123+S.124), Otros intermediarios financieros (S.125), Auxiliares financieros (S.126), Instituciones financieras de ámbito limitado y prestamistas de dinero (S.127), Empresas de seguros (S.128) y Fondos de pensiones (S.129). En el caso de los Fondos de inversión se han incluido los Fondos del mercado monetario (S.123) para ofrecer el total Fondos de inversión en el balance consolidado de 'Otras entidades financieras', agrupación de la que se reporta información estadística a organismos internacionales como ocurre con el FMI

(b) La consolidación se refiere a la compensación de las posiciones activas y pasivas (intra-sectoriales) entre las entidades que conforman un sector económico o agrupación de sectores económicos, en este caso, las incluidas en la agrupación institucional Otras entidades financieras

9. INSTITUCIONES FINANCIERAS NO MONETARIAS (a)
B) Balance financiero. Valoración de activos financieros y pasivos según SEC2010

9.3 Detalle por instrumentos financieros
y sectores institucionales de contrapartida

Datos referidos a Septiembre de 2023

Millones de euros

	Serie en cuadro y columna/ Time series in table and column	Instituciones Financieras no Monetarias/ Non-monetary Financial Institutions	Fondos de inversión no monetarios Investment funds other than money market funds (S124)	Otras Instituciones Financieras no Monetarias Other Non-monetary Financial institutions (S125-S127) (b)	
		A=B+C	B	C	
I. ACTIVOS FINANCIEROS	9.4/1	-	-	-	I. FINANCIAL ASSETS
AF.2 EFECTIVO Y DEPÓSITOS	9.5/16	-	-	-	AF.2 CURRENCY AND DEPOSITS
Por instrumentos					By instrument
AF.22 Depósitos transferibles	-	-	-	-	AF.22 Transferable deposits
AF.29 Otros depósitos	-	-	-	-	AF.29 Other deposits
Por sectores de contrapartida					By counterpart sector
Instituciones financieras monetarias	-	-	-	-	Monetary financial Institutions
Resto del mundo	-	-	-	-	Rest of the world
AF.3 VALORES REPRESENTATIVOS DE DEUDA.	9.5/17	-	-	-	AF.3 DEBT SECURITIES
Por instrumentos					By instrument
AF.31 Valores a corto plazo	9.5/18	-	-	-	AF.31 Short-term
AF.32 Valores a largo plazo	9.5/19	-	-	-	AF.32 Long-term
Por sectores de contrapartida					By counterpart sector
Sociedades no financieras	-	-	-	-	Non-financial corporations
Instituciones financieras monetarias	-	-	-	-	Monetary financial institutions
Instituciones financieras no monetarias	-	-	-	-	Non-Monetary financial institutions
Administraciones Públicas	-	-	-	-	General government
Resto del mundo	-	-	-	-	Rest of the world
AF.4 PRÉSTAMOS.	9.5/20	-	-	-	AF.4 LOANS
Por instrumentos					By instrument
AF.41 Préstamos a corto plazo	-	-	-	-	AF.41 Short-term
AF.42 Préstamos a largo plazo	-	-	-	-	AF.42 Long-term
Por sectores de contrapartida					By counterpart sector
Sociedades no financieras	-	-	-	-	Non-financial corporations
Instituciones financieras no monetarias	-	-	-	-	Non-Monetary financial institutions
Administraciones públicas	-	-	-	-	General government
Hogares e ISFLSH.	-	-	-	-	Households and NPISH
Resto del mundo	-	-	-	-	Rest of the world
AF.5 PARTICIPACIONES EN EL CAPITAL Y EN FONDOS DE INVERSIÓN	9.5/21/22	-	-	-	AF.5 EQUITY AND INVESTMENT FUND SHARES
Por instrumentos					By instrument
AF.511 Acciones cotizadas	-	-	-	-	AF.511 Listed shares
AF.512 Acciones no cotizadas.	-	-	-	-	AF.512 Unlisted shares
AF.519 Otras participaciones en el capital.	-	-	-	-	AF.519 Other equity
AF.52 Participaciones en fondos de inversión	9.5/22	-	-	-	AF.52 Investment fund shares
Por sectores de contrapartida					By counterpart sector
Sociedades no financieras.	-	-	-	-	Non-financial corporations
Instituciones financieras monetarias	-	-	-	-	Monetary financial institutions
Instituciones financieras no monetarias	-	-	-	-	Non-Monetary financial institutions
Resto del mundo	-	-	-	-	Rest of the world
AF.7/8 OTROS ACTIVOS	9.5/23	-	-	-	AF.7/8 OTHER ASSETS
Por instrumentos					By instrument
AF.71 Derivados financieros	-	-	-	-	AF.71 Financial derivatives
AF.89 Otras cuentas. ptes. de cobro excl. créd. com.	-	-	-	-	AF.89 Other accounts receivable excl. trade credits
Por sectores de contrapartida					By counterpart sector
Sociedades no financieras.	-	-	-	-	Non-financial corporations
Instituciones financieras monetarias	-	-	-	-	Monetary financial institutions
Instituciones financieras no monetarias	-	-	-	-	Non-Monetary financial institutions
Hogares e ISFLSH	-	-	-	-	Households and NPISH
Resto del mundo	-	-	-	-	Rest of the world

September 2023 data

EUR millions

9.3 Breakdown by financial instrument and counterpart institutional sector

9. NON-MONETARY FINANCIAL INSTITUTIONS (a)
B) Financial balance sheet. Valuation of financial assets and liabilities in accordance with ESA 2010

(a) Excepto Empresas de seguros y fondos de pensiones. Incluye los subsectores del SEC 2010 S.124 a S.127 / Except insurance corporations and pension funds. Includes ESA 2010 sub-sectors S.124 to S.127

(b) Otras instituciones financieras no monetarias comprende los sectores: S.125 Otros intermediarios financieros, excepto empresas de seguros y fondos de pensiones; S.126 Auxiliares financieros y S.127 Instituciones financieras de ámbito limitado y prestamistas de dinero / Other non-monetary financial institutions includes sectors: S.125 Other financial intermediaries, except insurance corporations and pension funds; S.126 Financial auxiliaries and S.127 Captive financial institutions and money lenders

9. INSTITUCIONES FINANCIERAS NO MONETARIAS (a)
B) Balance financiero. Valoración de activos financieros y pasivos según SEC2010

9.3 Detalle por instrumentos financieros
y sectores institucionales de contrapartida

Datos referidos a Septiembre de 2023

Millones de euros

	Serie en cuadro y columna/ Time series in table and column	Instituciones Financieras no Monetarias/ Non-monetary Financial Institutions	Fondos de inversión no monetarios Investment funds other than money market funds (S124)	Otras Instituciones Financieras no Monetarias Other Non-monetary Financial institutions (S125-S127) (b)	
		A=B+C	B	C	
II. ACTIVOS FINANCIEROS NETOS (=I-III)	9.4/15	-	-	-	II. NET FINANCIAL ASSETS (=I-III)
III. PASIVOS.	9.4/8	-	-	-	III. LIABILITIES
AF.3 VALORES REPRESENTATIVOS DE DEUDA. Por instrumentos	9.5/24	-	-	-	AF.3 DEBT SECURITIES By instrument
AF.31 Valores a corto plazo	9.5/25	-	-	-	AF.31 Short-term
AF.32 Valores a largo plazo	9.5/26	-	-	-	AF.32 Long-term
Por sectores de contrapartida					By counterpart sector
Sociedades no financieras.	-	-	-	-	Non-financial corporations
Instituciones financieras monetarias	-	-	-	-	Monetary financial institutions
Instituciones financieras no monetarias	-	-	-	-	Non-Monetary financial institutions
Administraciones Públicas.	-	-	-	-	General government
Hogares y ISFLSH	-	-	-	-	Households and NPISH
Resto del mundo	-	-	-	-	Rest of the world
AF.4 PRÉSTAMOS.	9.5/27	-	-	-	AF.4 LOANS By instrument
AF.41 Préstamos a corto plazo.	-	-	-	-	AF.41 Short-term
AF.42 Préstamos a largo plazo.	-	-	-	-	AF.42 Long-term
Por sectores de contrapartida					By counterpart sector
Sociedades no financieras.	-	-	-	-	Non-financial corporations
Instituciones financieras monetarias	-	-	-	-	Monetary financial institutions
Instituciones financieras no monetarias	-	-	-	-	Non-Monetary financial institutions
Resto del mundo	-	-	-	-	Rest of the world
AF.5 PARTICIPACIONES EN EL CAPITAL Y EN FONDOS DE INVERSIÓN.	9.5/28/29	-	-	-	AF.5 EQUITY AND INVESTMENT FUND SHARES By instrument
AF.511 Acciones cotizadas	-	-	-	-	AF.511 Listed shares
AF.512 Acciones no cotizadas.	-	-	-	-	AF.512 Unlisted shares
AF.519 Otras participaciones en el capital.	-	-	-	-	AF.519 Other equity
AF.52 Participaciones en fondos de inversión	9.5/29	-	-	-	AF.52 Investment fund shares
Por sectores de contrapartida					By counterpart sector
Sociedades no financieras.	-	-	-	-	Non-financial corporations
Instituciones financieras monetarias	-	-	-	-	Monetary financial institutions
Instituciones financieras no monetarias	-	-	-	-	Non-Monetary financial institutions
Administraciones Públicas	-	-	-	-	General government
Hogares y ISFLSH.	-	-	-	-	Households and NPISH
Resto del mundo	-	-	-	-	Rest of the world
AF.7/8 OTROS PASIVOS	9.5/30	-	-	-	AF.7/8 OTHER LIABILITIES By instrument
AF.7 Derivados financieros	-	-	-	-	AF.7 Financial derivatives
AF.89 Otras ctas. ptes. de pago excl. créd. com..	-	-	-	-	AF.89 Other accounts payable excl. trade credits
Por sectores de contrapartida					By counterpart sector
Sociedades no financieras	-	-	-	-	Non-financial corporations
Instituciones financieras monetarias	-	-	-	-	Monetary financial institutions
Instituciones financieras no monetarias	-	-	-	-	Non-Monetary financial institutions
Hogares y ISFLSH.	-	-	-	-	Households and NPISH
Resto del mundo	-	-	-	-	Rest of the world

September 2023 data

EUR millions

9.3 Breakdown by financial instrument and counterpart institutional sector

9. NON-MONETARY FINANCIAL INSTITUTIONS (a)
B) Financial balance sheet. Valuation of financial assets and liabilities in accordance with ESA 2010

(a) Excepto Empresas de seguros y fondos de pensiones. Incluye los subsectores del SEC 2010 S.124 a S.127 / Except insurance corporations and pension funds. Includes ESA 2010 sub-sectors S.124 to S.127

(b) Otras instituciones financieras no monetarias comprende los sectores: S.125 Otros intermediarios financieros, excepto empresas de seguros y fondos de pensiones; S.126 Auxiliares financieros y S.127 Instituciones financieras de ámbito limitado y prestamistas de dinero / Other non-monetary financial institutions includes sectors: S.125 Other financial intermediaries, except insurance corporations and pension funds; S.126 Financial auxiliaries and S.127 Captive financial institutions and money lenders

9. INSTITUCIONES FINANCIERAS NO MONETARIAS (a)
B) Balance financiero.
Valoración de activos financieros y pasivos según SEC 2010

9.4 Activos financieros y pasivos.
Detalle por sectores institucionales de contrapartida

Miles de millones de euros

	Activos financieros							Pasivos							Activos financieros netos (b)
	Total	Sociedades no financieras	Instituciones financieras monetarias	Instituciones financieras no monetarias	Administraciones públicas	Hogares e SFLSH	Resto del mundo	Total	Sociedades no financieras	Instituciones financieras monetarias	Instituciones financieras no monetarias	Administraciones públicas	Hogares e SFLSH	Resto del mundo	
	1=2 a 7	2	3	4	5	6	7	8=9 a 14	9	10	11	12	13	14	15= 1-8
14	804	89	436	44	59	7	168	806	96	239	58	3	200	210	-3
15	772	78	380	45	46	11	212	799	99	225	57	2	222	194	-28
16	837	87	360	53	53	10	276	836	98	215	60	2	232	228	1
17	824	100	292	56	45	8	325	857	88	226	58	2	260	223	-33
18	814	139	247	62	39	7	320	862	96	207	60	2	235	261	-48
19	892	181	241	69	33	9	359	929	121	207	68	3	255	276	-38
20	922	201	256	70	28	9	358	954	145	217	67	4	254	267	-32
20 IV	922	201	256	70	28	9	358	954	145	217	67	4	254	267	-32
21 I	932	203	249	72	26	8	374	965	143	213	70	4	265	271	-33
II	959	203	253	75	22	10	397	978	140	211	74	4	275	274	-19
III	943	202	239	74	21	10	396	972	141	197	72	4	280	277	-29
IV	945	201	233	73	22	10	406	973	137	193	70	4	290	279	-28
22 I	942	201	232	72	20	9	408	953	136	187	70	4	280	275	-10
II	927	201	228	71	22	10	395	930	135	181	70	4	267	275	-3
III	913	199	215	71	25	10	394	911	131	172	69	4	263	273	2
IV	905	199	205	73	32	10	386	915	132	169	69	4	269	271	-10
23 I	920	201	202	73	39	10	396	927	133	168	70	4	284	268	-7
II	929	201	199	74	44	9	402	935	135	165	70	4	291	270	-6
III	925	201	192	75	47	9	400	933	135	160	70	4	292	271	-9

(a) Excepto Empresas de seguros y fondos de pensiones. Incluye los subsectores S.124 a S.127 del SEC 2010
(b) No se incluyen los activos inmobiliarios.

9. INSTITUCIONES FINANCIERAS NO MONETARIAS (a)
B) Balance financiero.
Valoración de activos financieros y pasivos según SEC 2010

9.5. Activos financieros y pasivos.
Detalle por instrumentos

Miles de millones de euros

	Activos financieros									Pasivos							
	Total	Efectivo y depósitos	Valores representativos de deuda			Préstamos	Participaciones en el capital	Participaciones en fondos de inversión	Otros activos	Total	Valores representativos de deuda			Préstamos	Participaciones en el capital	Participaciones en fondos de inversión	Otros pasivos
			Total	A corto plazo	A largo plazo						Total	A corto plazo	A largo plazo				
1=2+3+6 a 9	2	3	4	5	6	7	8	9	10=11+14 a 17	11=12+13	12	13	14	15	16	17	
14	804	395	115	6	109	21	223	38	11	806	287	7	281	108	169	230	12
15	772	353	107	7	101	25	214	62	11	799	254	7	246	91	190	255	11
16	837	333	119	7	111	27	272	67	20	836	250	11	239	87	212	268	19
17	824	270	121	8	113	24	297	90	21	857	204	2	202	89	246	298	20
18	814	240	125	10	115	37	305	85	22	862	183	1	182	103	265	290	22
19	892	234	129	9	120	44	365	95	25	929	178	1	177	99	313	316	24
20	922	255	125	8	117	52	360	105	25	954	185	1	184	115	312	317	25
20 IV	922	255	125	8	117	52	360	105	25	954	185	1	184	115	312	317	25
21 I	932	248	125	9	117	51	368	113	27	965	183	1	182	110	312	332	28
II	959	254	124	8	116	53	376	125	26	978	177	1	177	114	310	350	27
III	943	235	125	8	117	56	374	127	25	972	174	1	173	105	310	359	25
IV	945	230	126	8	118	57	374	133	25	973	168	1	167	102	307	370	26
22 I	942	229	128	9	119	57	380	124	25	953	165	1	163	96	305	361	26
II	927	225	131	9	122	58	373	113	27	930	159	1	158	96	305	344	27
III	913	212	137	12	125	58	374	108	25	911	150	1	149	95	303	339	24
IV	905	201	149	11	137	57	371	103	24	915	148	1	146	92	305	346	24
23 I	920	197	161	13	148	58	375	104	25	927	145	1	144	90	304	362	25
II	929	191	171	17	154	59	380	103	26	935	143	2	141	91	305	371	25
III	925	184	178	19	160	59	380	99	25	933	140	2	138	90	306	372	25

(a) Excepto empresas de seguros y fondos de pensiones. Incluye los subsectores S.124 a S.127 del SEC 2010

9. FONDOS DE INVERSIÓN
C) Fondos de inversión en valores mobiliarios

9.10 Patrimonio y rentabilidades: detalle por vocación

■ Serie representada gráficamente.

Millones de euros y porcentajes

	Total				FMM (a)				IIC renta fija (b)				IIC renta variable (c)				Otros fondos (d)
	Patrimonio	Variación mensual	De la cual Suscripción neta	Rentabilidad últimos 12 meses	Patrimonio	Variación mensual	De la cual Suscripción neta	Rentabilidad últimos 12 meses	Patrimonio	Variación mensual	De la cual Suscripción neta	Rentabilidad últimos 12 meses	Patrimonio	Variación mensual	De la cual Suscripción neta	Rentabilidad últimos 12 meses	
	1	2	3	4	5	6	7	8	9	10	11	12	13	14	15	16	17
17	265 195	27 358	19 383	2,85	7 122	-2 600	-2 488	-0,29	127 723	-1 003	-151	0,61	58 655	15 999	10 851	7,61	71 695
18	259 091	-6 104	8 039	-4,77	6 810	-312	-345	-0,53	119 994	-7 729	-4 592	-2,29	59 839	1 184	8 414	-10,03	72 448
19	279 375	20 285	1 776	7,44	3 788	-3 022	-776	0,01	133 653	13 660	8 729	2,90	73 000	13 161	755	15,96	68 934
20	279 693	318	1 173	0,64	4 572	784	797	-0,01	134 858	1 205	1 208	0,52	75 246	2 247	660	1,29	65 016
21	324 700	45 007	25 578	6,37	4 459	-113	-87	-0,40	145 275	10 417	10 262	0,69	87 643	12 397	10 760	16,35	87 323
22	311 466	-13 233	16 404	-8,84	5 237	778	797	-0,57	142 932	-2 343	13 958	-6,80	77 063	-10 580	639	-12,17	86 235
22 Sep	299 627	-8 265	1 643	-8,27	4 244	-39	-29	-0,96	137 590	-285	2 278	-6,88	75 227	-5 185	-471	-11,25	82 565
Oct	308 046	8 419	3 604	-7,90	5 178	934	934	-0,92	139 672	2 082	1 692	-6,64	77 763	2 537	-765	-10,27	85 432
Nov	316 263	8 217	2 618	-5,80	5 147	-31	-37	-0,74	142 935	3 263	1 507	-5,74	80 748	2 985	102	-5,53	87 432
Dic	311 466	-4 796	2 001	-8,84	5 237	89	86	-0,57	142 932	-3	1 427	-6,80	77 063	-3 685	-246	-12,17	86 235
23 Ene	322 989	11 522	3 667	-4,78	5 294	57	53	-0,35	147 518	4 586	2 962	-5,08	80 944	3 881	-270	-4,01	89 233
Feb	324 613	1 625	2 998	-3,70	5 442	148	140	-0,13	149 892	2 374	3 437	-4,65	80 474	-470	-564	-1,52	88 806
Mar	328 868	4 255	2 816	-3,52	5 895	454	446	0,06	152 849	2 957	2 227	-3,55	80 203	-271	-450	-2,94	89 921
Abr	331 327	2 459	2 020	-1,95	6 249	354	342	0,36	154 780	1 931	1 777	-2,29	80 134	-70	-227	-0,54	90 164
May	333 606	2 279	1 537	-0,95	6 577	327	315	0,62	156 372	1 592	1 402	-1,52	80 054	-79	-432	0,74	90 602
Jun	337 642	4 036	867	3,19	7 145	568	555	0,98	156 343	-30	872	-0,16	82 028	1 974	-376	10,37	92 127
Jul	342 013	4 371	1 047	0,94	7 578	433	412	1,27	158 144	1 801	983	-1,54	83 802	1 774	225	5,92	92 489
Ago	341 403	-611	799	2,39	7 880	302	281	1,65	159 149	1 004	711	0,29	82 434	-1 369	-109	7,23	91 940
Sep	339 345	-2 058	901	4,68	8 337	457	436	2,12	159 992	843	1 219	1,73	80 263	-2 170	-564	11,90	90 752
Oct	337 158	-2 186	671	2,11	9 271	934	898	2,45	162 207	2 215	1 775	1,70	76 594	-3 670	-1 302	3,81	89 087
Nov	P 340 891	3 732	564	3,17	10 023	752	730	2,62	159 050	-3 157	1 157	2,07	78 104	1 510	-820	5,86	93 714
Dic	P 347 830	6 939	220	7,46	10 493	471	438	2,82	162 433	3 383	1 195	4,45	79 848	1 744	-859	14,55	95 056

PATRIMONIO

RENTABILIDAD ÚLTIMOS DOCE MESES

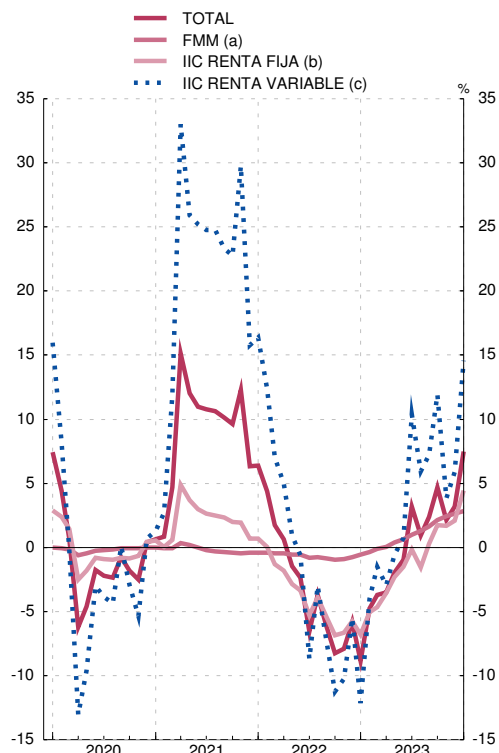
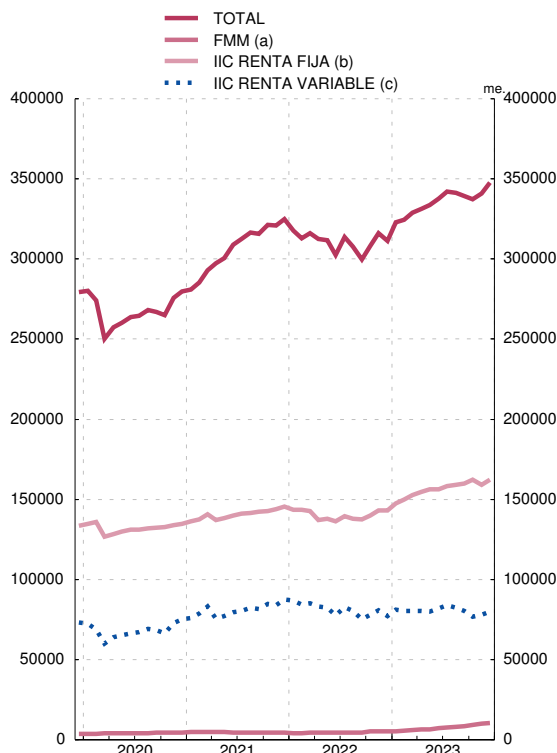

FUENTES: CNMV e Inverco.

a) Hasta diciembre de 2007 se refiere a FIAMM y desde enero de 2008 a la categoría FMM.

b) Incluye FIM renta fija a corto y largo en euros e internacional, renta fija mixta en euros e internacional y fondos garantizados.

c) Incluye FIM renta variable y variable mixta en euros, nacional e internacional.

d) Incluye fondos globales, fondos que replican un índice y fondos con objetivo concreto de rentabilidad no garantizado.

9. INSTITUCIONES FINANCIERAS NO MONETARIAS (a)
C) Fondos de inversión no monetarios (b)
Balance financiero. Valoración de activos financieros y pasivos según SEC 2010

9.11 Activos financieros y pasivos por instrumentos

Millones de euros

	Activos financieros							Pasivos				Activos financieros netos 12=1-8
	Total	Depósitos (c)	Valores representativos de deuda	Préstamos (c)	Participaciones en el capital	Participaciones en fondos de inversión	Otros activos	Total	Préstamos	Participaciones en fondos de inversión	Otros pasivos	
	1=2 a 7	2	3	4	5	6	7	8=9 a 11	9	10	11	
14	229 747	41 573	113 680	120	33 336	37 327	3 710	231 742	447	229 515	1 780	-1 995
15	254 889	43 366	105 594	279	40 683	61 088	3 879	256 857	520	254 695	1 641	-1 967
16	268 665	41 604	116 274	31	41 231	65 667	3 858	270 465	513	267 747	2 205	-1 800
17	300 351	36 246	119 328	-	51 435	88 766	4 576	301 201	366	298 375	2 460	-850
18	291 457	32 302	120 553	-	51 465	82 701	4 436	292 719	355	290 027	2 337	-1 262
19	316 904	37 096	124 804	2	58 402	92 564	4 036	319 162	742	316 201	2 219	-2 259
20	318 662	33 228	122 559	1	57 569	101 409	3 896	319 430	872	316 879	1 679	-768
20 IV	318 662	33 228	122 559	1	57 569	101 409	3 896	319 430	872	316 879	1 679	-768
21 I	335 010	35 304	121 336	1	63 300	109 735	5 334	335 950	911	332 046	2 993	-940
II	355 532	39 432	120 397	1	69 498	121 157	5 047	354 305	946	350 469	2 890	1 227
III	360 936	40 615	119 709	1	72 541	122 562	5 506	362 765	991	358 606	3 168	-1 829
IV	371 360	38 530	121 891	1	77 922	128 186	4 829	373 303	1 040	369 691	2 572	-1 942
22 I	362 770	39 191	123 233	1	75 957	119 083	5 304	365 827	1 047	360 631	4 148	-3 056
II	348 925	36 362	127 217	1	71 058	107 375	6 911	349 407	1 080	344 156	4 171	-481
III	342 024	31 592	133 026	-	69 696	102 255	5 455	342 098	1 129	338 623	2 345	-73
IV	350 044	30 074	145 066	-	72 202	97 473	5 228	349 609	1 133	346 394	2 082	435
23 I	365 757	29 483	157 109	-	75 260	98 509	5 397	365 804	1 147	362 195	2 462	-46
II	374 617	27 906	166 408	-	78 157	96 561	5 586	374 264	1 165	370 706	2 393	353
III	374 826	25 131	173 796	-	77 863	92 539	5 497	376 058	1 154	372 285	2 619	-1 232

(a) Excepto Empresas de seguros y fondos de pensiones

(b) Subsector S.124 del SEC 2010

(c) Incluye adquisiciones temporales de activos

9. INSTITUCIONES FINANCIERAS NO MONETARIAS (a)
C) Fondos de inversión no monetarios (b)
Balance financiero. Valoración de activos financieros y pasivos según SEC 2010

9.12 Activos financieros frente a Sociedades no financieras y Administraciones Públicas

Millones de euros

	Sociedades no financieras						Administraciones Públicas							
	Total 1=2+5+6	Valores representativos de deuda			Acciones y otras participaciones 5	Otros activos 6	Total 7=8+11+14	Valores representativos de deuda						
		Total 2=3+4	A corto plazo 3	A largo plazo 4				Administración central			Comunidades autónomas			Corporaciones locales 14
								Total 8=9+10	A corto plazo 9	A largo plazo 10	Total 11=12+13	A corto plazo 12	A largo plazo 13	
14	13 541	2 063	710	1 353	9 299	2 179	57 671	50 963	2 241	48 723	6 708	24	6 683	-
15	15 997	2 740	515	2 225	10 665	2 592	44 545	38 856	1 618	37 238	5 685	53	5 632	3
16	15 899	2 977	625	2 352	10 498	2 424	51 044	45 800	1 967	43 833	5 241	95	5 146	3
17	18 706	3 103	648	2 454	12 470	3 133	43 326	38 853	2 905	35 948	4 469	117	4 352	4
18	19 974	3 973	915	3 057	12 430	3 571	38 099	34 925	4 098	30 827	3 171	21	3 150	3
19	20 484	4 990	1 593	3 398	12 563	2 931	32 248	29 465	3 534	25 930	2 747	190	2 557	36
20	18 637	4 965	1 064	3 900	10 942	2 731	27 333	25 557	3 810	21 747	1 735	96	1 639	41
20 IV	18 637	4 965	1 064	3 900	10 942	2 731	27 333	25 557	3 810	21 747	1 735	96	1 639	41
21 I	22 074	5 485	1 336	4 148	12 473	4 116	24 811	22 943	3 250	19 693	1 825	71	1 755	43
II	22 682	5 590	1 312	4 277	13 292	3 801	20 878	19 296	2 131	17 165	1 540	59	1 480	43
III	23 562	5 486	1 186	4 300	13 903	4 173	20 465	18 679	2 470	16 209	1 743	46	1 697	43
IV	23 747	5 380	1 120	4 259	14 756	3 611	21 159	19 457	4 033	15 424	1 661	50	1 611	41
22 I	23 406	4 892	1 001	3 891	14 408	4 106	19 373	17 741	3 756	13 985	1 605	79	1 526	27
II	24 198	3 970	755	3 215	14 443	5 785	21 389	19 882	2 258	17 623	1 481	58	1 423	27
III	21 966	3 776	860	2 917	14 051	4 139	24 002	22 633	2 538	20 095	1 342	42	1 300	27
IV	22 218	3 659	730	2 929	14 746	3 814	30 895	29 658	3 174	26 485	1 234	20	1 215	3
23 I	23 063	3 703	877	2 826	15 448	3 912	38 161	36 764	3 199	33 565	1 394	26	1 368	3
II	23 383	3 505	877	2 628	15 744	4 134	42 112	40 630	4 563	36 067	1 479	40	1 440	3
III	23 385	3 456	854	2 602	15 830	4 099	45 707	44 130	5 636	38 495	1 574	29	1 545	3

(a) Excepto Empresas de seguros y fondos de pensiones

(b) Subsector S.124 del SEC 2010

9. INSTITUCIONES FINANCIERAS NO MONETARIAS (a)
C) Fondos de inversión no monetarios (b)
Balance financiero. Valoración de activos financieros y pasivos según SEC 2010

9.13 Activos financieros frente a Instituciones financieras y resto del mundo

Millones de euros

	Instituciones financieras									Resto del mundo					
	Total 1=2+3 +6 a 9	Depósitos (c) 2	Valores representa- tivos de deuda			Préstamos (c) 6	Parti- cipa- ciones en el capital 7	Parti- cipa- ciones en fon- dos de inver- sión 8	Otros activos 9	Total 10=11 a 15	Depó- sitos 11	Valores repre- sentati- vos de deuda 12	Parti- cipa- ciones en el capital (d) 13	Parti- cipa- ciones en fon- dos de inver- sión 14	Otros activos 15
			Total 3=4+5	A corto plazo 4	A largo plazo 5										
14	78 552	41 342	24 694	1 454	23 240	120	3 562	7 882	953	79 982	231	29 252	20 476	29 446	577
15	70 917	43 113	16 032	2 031	14 002	279	3 235	7 353	905	123 430	253	42 278	26 783	53 735	382
16	66 394	41 538	12 439	2 179	10 260	31	3 218	8 074	1 093	135 328	66	49 814	27 514	57 593	340
17	60 134	35 984	9 499	718	8 781	-	3 941	9 580	1 130	178 185	262	63 401	35 023	79 186	312
18	52 465	31 920	7 852	604	7 249	-	3 577	8 575	541	180 919	382	70 629	35 458	74 126	324
19	58 124	36 814	7 909	299	7 609	2	2 510	10 263	626	206 048	282	79 657	43 328	82 302	479
20	52 255	33 030	7 207	23	7 184	1	1 422	9 857	738	220 436	198	83 055	45 205	91 552	427
20 IV	52 255	33 030	7 207	23	7 184	1	1 422	9 857	738	220 436	198	83 055	45 205	91 552	427
21 I	55 290	35 111	7 142	22	7 120	1	1 645	10 708	683	232 834	193	83 898	49 182	99 026	535
II	63 035	39 247	7 063	41	7 022	1	1 739	14 238	747	248 937	185	86 866	54 468	106 919	500
III	65 251	40 512	7 021	42	6 979	1	1 989	15 061	667	251 658	104	86 737	56 649	107 501	666
IV	61 592	38 432	7 192	92	7 100	1	1 882	13 492	592	264 863	98	88 160	61 284	114 695	626
22 I	61 316	39 077	7 009	101	6 908	1	1 902	12 632	694	258 674	114	91 959	59 646	106 451	504
II	58 075	36 242	7 179	80	7 099	1	1 842	12 156	654	245 263	120	94 679	54 773	95 219	472
III	53 462	31 494	7 596	326	7 270	-	1 679	11 878	815	242 594	98	97 651	53 967	90 377	502
IV	53 040	29 951	8 222	457	7 765	-	1 916	12 123	827	243 890	123	102 290	55 540	85 350	587
23 I	53 565	29 339	9 328	1 114	8 215	-	2 020	11 985	893	250 969	144	105 917	57 792	86 524	592
II	53 303	27 745	10 901	1 864	9 036	-	2 069	11 718	871	255 820	161	109 890	60 344	84 843	581
III	51 865	24 972	12 074	2 332	9 742	-	2 108	11 842	870	253 869	159	112 559	59 926	80 697	528

(a) Excepto Empresas de seguros y fondos de pensiones

(b) Subsector S.124 del SEC 2010

(c) Incluye adquisiciones temporales de activos

(d) Hasta 2012 incluye las participaciones en Fondos de inversión

9. INSTITUCIONES FINANCIERAS NO MONETARIAS (a)
C) Fondos de inversión no monetarios (b)
Balance financiero. Valoración de activos financieros y pasivos según SEC 2010

9.14 Pasivos por sectores institucionales de contrapartida

Millones de euros

	Total 1=2+3+9	Préstamos 2	Participaciones en Fondos de inversión						Otros pasivos	
			Total 3=4 a 8	Sociedades no finan- cieras 4	Insti- tucio- nes finan- cieras 5	Admini- stracio- nes públicas 6	Hogares e ISFLSH 7	Resto del mundo 8	Del cual	
									Derivados finan- ciers 10	
14	231 742	447	229 515	31 958	19 799	923	173 458	3 376	1 780	417
15	256 857	520	254 695	32 122	20 092	668	198 306	3 507	1 641	377
16	270 465	513	267 747	32 559	21 532	621	209 381	3 654	2 205	412
17	301 201	366	298 375	33 782	25 237	412	233 041	5 904	2 460	390
18	292 719	355	290 027	31 402	24 528	449	227 703	5 944	2 337	397
19	319 162	742	316 201	33 276	28 814	1 420	246 089	6 601	2 219	495
20	319 430	872	316 879	34 516	29 225	1 957	244 010	7 170	1 679	584
20 IV	319 430	872	316 879	34 516	29 225	1 957	244 010	7 170	1 679	584
21 I	335 950	911	332 046	36 706	31 012	2 090	254 533	7 704	2 993	574
II	354 305	946	350 469	38 842	36 404	2 206	264 917	8 100	2 890	791
III	362 765	991	358 606	40 740	37 442	2 290	269 484	8 649	3 168	728
IV	373 303	1 040	369 691	42 257	36 860	2 431	278 738	9 405	2 572	676
22 I	365 827	1 047	360 631	40 423	35 797	2 134	272 763	9 515	4 148	875
II	349 407	1 080	344 156	38 034	34 839	1 975	259 582	9 725	4 171	765
III	342 098	1 129	338 623	36 581	33 900	1 949	256 242	9 952	2 345	802
IV	349 609	1 133	346 394	36 930	34 486	2 113	262 469	10 396	2 082	757
23 I	365 804	1 147	362 195	37 910	34 413	2 252	276 579	11 041	2 462	954
II	374 264	1 165	370 706	39 154	33 790	2 316	283 754	11 692	2 393	938
III	376 058	1 154	372 285	39 140	34 161	2 304	284 478	12 202	2 619	850

(a) Excepto Empresas de seguros y fondos de pensiones

(b) Subsector S.124 del SEC 2010

9. INSTITUCIONES FINANCIERAS NO MONETARIAS (a)
C) Fondos de inversión no monetarios (b)
Contribución al Balance agregado de la zona del euro (c)

9.15 Participaciones emitidas: detalle por tipología de fondos según vocación

Millones de euros

	Total 1=2 a 7	Fondos según vocación					
		Renta fija 2	Renta variable 3	Fondos mixtos 4	Inmobiliarios 5	De inversión libre 6	Otros 7
16	267 747	86 703	30 742	56 509	1 085	2 080	90 628
17	298 257	82 762	41 382	65 944	992	2 664	104 513
18	289 962	79 241	42 454	63 879	1 058	2 870	100 460
19	316 100	92 608	51 314	69 192	1 071	3 030	98 886
20	316 684	91 657	54 316	72 836	1 218	3 317	93 339
20 IV	316 684	91 657	54 316	72 836	1 218	3 317	93 339
21 I	332 046	92 129	61 094	79 749	1 201	3 565	94 306
II	350 469	91 917	66 341	71 607	1 201	3 751	115 652
III	358 606	93 443	69 552	74 863	1 221	4 000	115 526
IV	369 691	94 405	75 225	79 011	1 222	4 001	115 826
22 I	360 631	95 691	73 960	74 048	1 259	4 375	111 298
II	344 156	97 181	69 271	63 778	1 263	4 433	108 231
III	338 623	98 443	69 244	62 960	1 291	4 117	102 569
IV	346 394	105 086	71 658	62 094	1 279	4 179	102 099
23 I	362 100	115 447	74 842	62 078	1 301	4 633	103 799
II	370 706	120 203	77 446	60 684	1 308	5 040	106 026
III	372 285	124 911	77 276	58 964	1 338	5 295	104 503

(a) Excepto Empresas de seguros y fondos de pensiones

(b) Subsector S.124 del SEC 2010

(c) Información publicada en ECB. <https://www.ecb.europa.eu/stats/money/funds/html/index.en.html>. Esta información se obtiene a partir de la información completa del 95% de los Fondos, elevando al total con la información parcial suministrada por el resto de Fondos

9. INSTITUCIONES FINANCIERAS NO MONETARIAS (a)
C) Fondos de inversión no monetarios (b)
Contribución al Balance agregado de la zona del euro (c)

9.16 Operaciones financieras

Millones de euros

	Total 1=2 a 8= =9 a 12	Activos						Pasivos				
		Depósitos y préstamos 2	Valores representativos de deuda 3	Participaciones en el capital 4	Participaciones en fondos de inversión 5	Derivados financieros 6	Activos no financieros 7	Otros activos 8	Préstamos 9	Participaciones en fondos de inversión 10	Derivados financieros 11	Otros pasivos 12
16	10 492	-5 385	4 261	-1 140	2 153	10 784	-207	25	-24	9 622	598	296
17	24 082	-6 924	289	5 084	19 178	6 041	-267	681	3	19 510	4 086	483
18	13 772	-6 168	733	5 536	1 401	11 364	1 042	-136	-366	6 401	8 366	-628
19	6 466	2 684	1 549	-3 772	-731	6 590	278	-132	-184	444	6 057	149
20	8 618	-6 663	-5 355	-596	7 360	13 861	36	-24	37	-684	9 676	-411
20 IV	4 364	624	-2 992	-580	5 216	2 712	3	-619	-2	809	3 671	-114
21 I	11 359	1 845	1 532	-567	3 986	3 104	7	1 452	-2	6 227	3 760	1 374
II	13 894	3 893	27	2 224	5 696	2 572	4	-521	-3	10 765	3 519	-386
III	9 969	893	538	1 373	3 473	3 387	1	305	-3	6 323	3 310	339
IV	5 990	-2 279	3 724	-94	2 401	3 678	8	-1 448	-2	3 020	3 643	-672
22 I	7 652	235	4 576	-117	-3 333	5 910	6	376	-4	1 034	5 387	1 235
II	7 648	-3 328	7 777	79	-5 387	7 112	1	1 394	-4	2 292	5 393	-32
III	1 149	-4 927	8 115	-756	-4 438	4 760	5	-1 610	-1	-371	3 449	-1 928
IV	8 919	-1 652	12 528	-1 471	-5 091	4 937	-5	-328	-1	3 322	5 760	-163
23 I	11 507	-731	11 220	-839	-2 376	4 119	19	96	7	6 418	4 872	211
II	5 819	-1 942	9 220	-431	-4 418	3 139	-1	253	-3	2 330	3 521	-30
III	5 339	-2 877	7 643	-237	-2 477	3 332	8	-52	-40	1 638	3 532	210

(a) Excepto Empresas de seguros y fondos de pensiones

(b) Subsector S.124 del SEC 2010

(c) Información publicada en ECB. <https://www.ecb.europa.eu/stats/money/funds/html/index.en.html>. Esta información se obtiene a partir de la información completa del 95% de los Fondos, elevando al total con la información parcial suministrada por el resto de Fondos

9. INSTITUCIONES FINANCIERAS NO MONETARIAS (a)

9.21 Activos financieros y pasivos

D) Otras instituciones financieras no monetarias (b)

Balance financiero. Valoración de activos financieros y pasivos según SEC 2010

Millones de euros

	Activos						Pasivos					Activos financieros netos (c)
	Total	Depósitos	Valores representativos de deuda	Préstamos	Participaciones en el capital y en fondos de inversión	Otros activos	Total	Valores representativos de deuda	Préstamos	Participaciones en el capital	Otros pasivos	
	1=2 a 6	2	3	4	5	6	7=8 a 11	8	9	10	11	
14	573 815	353 632	1 524	20 846	190 685	7 127	574 413	287 346	107 254	169 245	10 568	-598
15	516 768	309 167	1 851	24 953	174 004	6 793	542 359	253 630	90 084	189 597	9 048	-25 591
16	568 166	291 263	2 607	26 889	231 715	15 692	565 381	249 907	86 666	211 745	17 063	2 785
17	523 873	233 532	2 080	24 383	246 993	16 886	555 950	203 544	88 779	245 692	17 935	-32 077
18	522 328	207 493	4 301	36 964	255 713	17 856	568 933	182 514	102 154	264 710	19 554	-46 605
19	574 898	196 848	4 249	44 044	309 022	20 735	610 219	177 791	98 282	312 680	21 466	-35 322
20	603 283	221 391	2 904	52 411	305 915	20 662	634 243	184 744	114 015	311 722	23 762	-30 960
20 IV	603 283	221 391	2 904	52 411	305 915	20 662	634 243	184 744	114 015	311 722	23 762	-30 960
21 I	597 249	212 424	3 883	51 046	308 181	21 715	629 312	183 130	109 414	311 622	25 146	-32 063
II	603 711	214 248	4 023	53 397	310 763	21 279	623 844	177 404	112 930	309 507	24 002	-20 133
III	581 687	194 731	5 114	56 114	306 132	19 595	609 286	173 797	103 583	309 866	22 039	-27 599
IV	573 470	191 571	4 391	56 753	300 271	20 484	599 550	168 020	100 821	307 354	23 355	-26 080
22 I	579 718	189 484	4 349	57 001	308 788	20 096	586 894	164 564	94 757	305 265	22 308	-7 176
II	578 419	189 038	4 026	58 100	307 573	19 682	581 073	158 922	94 653	304 861	22 637	-2 654
III	571 109	180 136	3 814	58 108	309 904	19 147	568 566	150 136	93 837	302 585	22 008	2 543
IV	554 802	171 136	3 441	57 082	304 277	18 866	564 951	147 548	91 242	304 556	21 605	-10 149
23 I	554 492	167 445	3 702	58 126	305 478	19 741	561 085	145 132	89 269	304 244	22 440	-6 592
II	554 690	163 057	4 601	58 654	308 378	20 001	560 715	142 887	89 543	305 401	22 884	-6 026
III	550 081	158 421	4 653	59 011	308 142	19 855	557 403	140 120	89 034	305 585	22 665	-7 322

(a) Excepto Empresas de seguros y fondos de pensiones.

(b) Se compone de: Otros intermediarios financieros, Auxiliares financieros e Instituciones financieras con actividad limitada y prestamistas de dinero (subsectores S.125 a S.127 del SEC 2010)

(c) Al tratarse de activos financieros, no se incluyen los activos inmobiliarios de SAREB, SOCIMIS e Instituciones de inversión colectiva en inmuebles, así como los activos inmobiliarios del resto de entidades que componen el agregado Instituciones financieras no monetarias, excepto empresas de seguro y fondos de pensiones

9. INSTITUCIONES FINANCIERAS NO MONETARIAS (a)

9.22 Activos financieros frente a Sociedades no financieras y Administraciones públicas

D) Otras instituciones financieras no monetarias (b)

Balance financiero. Valoración de activos financieros y pasivos según SEC 2010

Millones de euros

	Sociedades no financieras							Administraciones públicas					
	Total	Valores representativos de deuda			Préstamos	Participaciones en el capital	Otros activos	Total	Valores representativos de deuda			Préstamos	Participaciones en el capital
		Total	A corto plazo	A largo plazo					del cual Administración central				
									A corto plazo	A largo plazo			
1=2+5+6+7	2=3+4	3	4	5	6	7	8=9+12+13	9	10	11	12	13	
14	75 874	34	2	32	9 839	64 460	1 540	1 482	764	120	644	718	-
15	61 954	49	1	48	10 876	49 196	1 832	1 425	876	241	636	549	-
16	70 648	55	0	54	12 905	55 603	2 085	1 615	1 081	46	1 034	534	-
17	80 828	160	2	158	12 024	66 282	2 362	1 224	703	47	656	521	-
18	118 609	184	3	181	25 272	90 555	2 598	1 224	773	42	731	451	-
19	160 272	229	7	222	28 900	128 454	2 688	1 092	679	39	641	412	-
20	182 624	305	6	298	34 276	145 213	2 832	696	316	36	280	380	-
20 IV	182 624	305	6	298	34 276	145 213	2 832	696	316	36	280	380	-
21 I	181 278	344	7	336	34 526	143 595	2 814	701	324	36	288	378	-
II	180 235	360	6	354	35 112	142 052	2 711	792	402	36	366	390	-
III	178 546	421	49	373	35 395	140 096	2 634	752	363	36	326	390	-
IV	177 368	372	23	349	35 689	138 714	2 593	697	383	39	343	315	-
22 I	177 473	312	9	303	35 822	138 756	2 583	642	330	39	291	311	-
II	177 224	250	5	245	35 676	138 719	2 580	605	318	39	279	287	-
III	177 113	245	6	239	35 649	138 637	2 582	603	318	38	280	285	-
IV	177 080	219	15	204	35 668	138 749	2 445	628	357	68	289	271	-
23 I	177 545	219	20	199	36 025	138 850	2 452	825	560	222	338	265	-
II	177 773	211	27	184	36 242	138 746	2 574	1 545	1 280	397	884	265	-
III	177 674	212	22	190	36 045	138 859	2 558	1 492	1 216	328	887	276	-

(a) Excepto Empresas de seguros y fondos de pensiones

(b) Se compone de: Otros intermediarios financieros, Auxiliares financieros e Instituciones financieras con actividad limitada y prestamistas de dinero (subsectores S.125 a S.127 del SEC 2010)

9. INSTITUCIONES FINANCIERAS NO MONETARIAS (a)
D) Otras instituciones financieras no monetarias (b)
Balance financiero. Valoración de activos financieros y pasivos según SEC 2010

9.23 Activos financieros frente a Instituciones financieras y resto del mundo

Millones de euros

	Instituciones financieras					Resto del mundo			
	Total	Depósitos (c)	Valores representativos de deuda	Participaciones en el capital	Otros activos	Total	del cual:		
							Valores representativos de deuda	Préstamos	Participaciones en el capital
1=2 a 5	2	3	4	5	6	7	8	9	
14	401 887	350 512	326	47 106	3 943	87 595	401	4 481	79 120
15	354 122	305 601	249	45 217	3 055	88 151	676	3 908	79 590
16	346 044	288 887	277	45 183	11 698	140 206	1 195	5 433	130 929
17	287 179	226 924	277	47 364	12 614	146 479	939	5 570	133 348
18	256 636	200 283	293	42 952	13 109	138 951	3 052	6 416	122 205
19	251 763	187 969	230	48 033	15 530	151 972	3 109	7 387	132 534
20	273 160	210 075	255	47 329	15 501	136 490	2 028	9 717	113 374
20 IV	273 160	210 075	255	47 329	15 501	136 490	2 028	9 717	113 374
21 I	265 989	200 885	254	47 695	17 155	140 636	2 961	9 169	116 891
II	265 058	200 381	263	47 493	16 922	147 422	2 998	9 240	121 219
III	248 615	185 863	340	47 246	15 165	143 602	3 990	11 836	118 790
IV	244 479	181 837	330	46 549	15 763	140 663	3 307	12 486	115 007
22 I	242 956	180 079	327	47 118	15 432	148 572	3 380	12 739	122 914
II	240 751	178 475	353	46 857	15 066	149 212	3 105	13 420	121 998
III	232 524	170 165	343	47 460	14 555	150 333	2 908	13 482	123 806
IV	224 993	161 117	360	49 050	14 466	141 885	2 505	12 680	116 478
23 I	222 034	157 406	374	49 168	15 087	143 706	2 549	13 434	117 461
II	219 483	154 037	413	49 773	15 260	145 804	2 696	14 019	119 859
III	215 046	149 121	464	50 331	15 129	145 895	2 761	14 672	118 952

(a) Excepto Empresas de seguros y fondos de pensiones

(b) Se compone de: Otros intermediarios financieros, Auxiliares financieros e Instituciones financieras con actividad limitada y prestamistas de dinero (subsectores S.125 a S.127 del SEC 2010)

(c) Incluye operaciones temporales de activos

9. INSTITUCIONES FINANCIERAS NO MONETARIAS (a)
D) Otras instituciones financieras no monetarias (b)
Balance financiero. Valoración de activos financieros y pasivos según SEC 2010

9.24 Pasivos por sectores institucionales de contrapartida

Miles de millones de euros

	Valores representativos de deuda						Préstamos				Participaciones en el capital					
	Total	Sociedades no financieras	Instituciones financieras	Administraciones públicas	Hogares e ISFLSH	Resto del mundo	Total	Sociedades no financieras	Instituciones financieras	Resto del mundo	Total	Sociedades no financieras	Instituciones financieras	Administraciones públicas	Hogares e ISFLSH	Resto del mundo
1=2 a 6	2	3	4	5	6	7=8 a 10	8	9	10	11=12 a 16	12	13	14	15	16	
14	287,3	3,5	162,2	1,0	5,0	115,6	107,3	13,1	65,4	28,8	169,2	45,2	42,8	1,6	17,7	62,0
15	253,6	2,4	156,1	0,2	2,5	92,5	90,1	11,6	51,3	27,2	189,6	54,2	45,6	1,6	18,3	69,8
16	249,9	3,0	159,6	0,0	1,2	86,2	86,7	13,2	43,4	30,1	211,7	44,4	38,3	1,8	19,4	107,9
17	203,5	1,2	151,1	0,0	0,1	51,2	88,8	14,1	45,7	29,0	245,7	35,4	47,6	1,7	24,5	136,4
18	182,5	0,9	138,6	0,0	0,1	42,9	102,2	13,2	41,2	47,7	264,7	45,2	48,2	2,0	4,7	164,6
19	177,8	1,8	137,4	0,0	0,2	38,5	98,3	17,3	38,3	42,7	312,7	64,3	52,7	1,6	6,1	187,9
20	184,7	1,7	146,9	0,0	0,1	36,0	114,0	18,2	46,4	49,4	311,7	86,4	43,4	1,6	6,7	173,6
20 IV	184,7	1,7	146,9	0,0	0,1	36,0	114,0	18,2	46,4	49,4	311,7	86,4	43,4	1,6	6,7	173,6
21 I	183,1	1,6	146,6	0,0	0,1	34,9	109,4	18,2	42,5	48,7	311,6	80,5	43,6	1,6	7,3	178,7
II	177,4	1,9	140,8	0,0	0,1	34,7	112,9	18,2	47,1	47,6	309,5	75,2	43,1	1,6	7,5	182,0
III	173,8	1,5	136,2	0,0	0,1	36,0	103,6	18,2	36,9	48,4	309,9	74,9	42,6	1,7	8,2	182,6
IV	168,0	1,5	130,6	0,0	0,1	35,8	100,8	18,2	37,2	45,4	307,4	69,2	42,1	1,7	8,2	186,3
22 I	164,6	1,4	129,4	0,0	0,1	33,7	94,8	18,2	34,1	42,4	305,3	68,5	42,4	1,7	4,9	187,7
II	158,9	1,4	125,3	0,0	0,1	32,2	94,7	18,2	33,0	43,4	304,9	69,1	41,9	1,7	4,2	187,9
III	150,1	1,3	117,6	0,0	0,1	31,0	93,8	18,2	31,7	43,9	302,6	68,7	42,1	1,7	3,9	186,3
IV	147,5	1,4	114,3	0,0	0,1	31,7	91,2	18,2	32,6	40,5	304,6	69,0	42,9	1,7	4,1	186,8
23 I	145,1	1,4	113,1	0,0	0,1	30,6	89,3	18,2	32,1	38,9	304,2	69,6	42,8	1,7	4,4	185,8
II	142,9	1,3	110,5	0,0	0,1	30,9	89,5	18,2	32,1	39,2	305,4	70,3	42,8	1,7	4,6	185,9
III	140,1	1,2	106,9	0,0	0,1	31,9	89,0	18,2	31,5	39,3	305,6	70,3	42,4	1,7	4,7	186,4

(a) Excepto Empresas de seguros y fondos de pensiones

(b) Se compone de: Otros intermediarios financieros, Auxiliares financieros e Instituciones financieras con actividad limitada y prestamistas de dinero (subsectores S.125 a S.127 del SEC 2010)

9. INSTITUCIONES FINANCIERAS NO MONETARIAS (a)
D) Otras instituciones financieras no monetarias (b)
Contribución a las estadísticas agregadas de la zona del euro

9.25 Fondos de titulación. Balance

Millones de euros

	Total	Activos							Pasivo					
		Efectivo y depósitos (c)	Valores representativos de deuda	Préstamos titulizados	Otros activos titulizados	Derivados financieros	Activos no corrientes mantenidos para la venta	Resto de activos	Préstamos	Valores representativos de deuda			Derivados financieros	Otros pasivos
										Total	Hasta 2 años	Más de 2 años		
1=2 a 8 +9+10+13 +14	2	3	4	5	6	7	8	9	10=11+12	11	12	13	14	
16	223 539	59 117	-	160 083	435	335	1 120	2 449	-	205 561	1 130	-	-	6 480
17	210 329	47 882	-	158 771	390	248	939	2 099	-	193 228	1 174	-	-	5 634
18	189 390	40 959	-	144 667	333	226	763	2 442	10 185	172 944	155 172 789	813	5 446	
19	179 192	37 793	-	137 408	223	194	754	2 821	9 584	163 528	145 163 383	969	5 111	
20	188 439	35 831	-	148 743	306	177	722	2 659	9 750	172 630	149 172 481	1 025	5 035	
20 IV	188 439	35 831	-	148 743	306	177	722	2 659	9 750	172 630	149 172 481	1 025	5 035	
21 I	183 749	32 021	-	147 989	283	168	704	2 583	9 497	168 488	142 168 346	958	4 808	
II	180 477	39 555	-	137 463	352	186	687	2 233	9 438	165 690	218 165 473	886	4 463	
III	172 820	28 661	-	140 814	392	66	596	2 290	9 305	158 523	248 158 275	847	4 146	
IV	167 394	29 643	-	134 444	596	102	565	2 044	9 185	153 445	373 153 072	570	4 193	
22 I	163 659	27 780	-	132 118	819	464	497	1 981	7 192	151 514	603 150 911	491	4 463	
II	159 743	27 692	22	128 146	920	719	487	1 757	6 949	147 927	679 147 248	398	4 470	
III	152 990	24 793	23	123 980	810	1 010	477	1 898	6 792	140 993	569 140 424	297	4 908	
IV	151 565	23 943	24	122 490	619	1 913	455	2 122	6 668	138 404	459 137 944	104	6 389	
23 I	148 267	24 370	24	118 787	546	1 774	437	2 328	6 659	135 109	368 134 740	164	6 336	
II	146 591	24 804	727	116 141	735	1 618	417	2 149	6 654	133 767	304 133 463	216	5 954	
III	142 454	24 099	727	112 485	930	1 653	396	2 163	6 514	129 694	435 129 260	167	6 079	

(a) Excepto Empresas de seguros y fondos de pensiones

(b) Se compone de: Otros intermediarios financieros, Auxiliares financieros e Instituciones financieras con actividad limitada y prestamistas de dinero (subsectores S.125 a S.127 del SEC 2010)

(c) Incluye las cédulas singulares multicedentes

9. INSTITUCIONES FINANCIERAS NO MONETARIAS (a)
D) Otras instituciones financieras no monetarias (b)
Contribución a las estadísticas agregadas de la zona del euro

9.26 Fondos de titulación. Detalle de activos financieros

Millones de euros

	Total activos =total pasivo	Efectivo y depósitos		Préstamos titulizados originados por Instituciones financieras monetarias de la UEM					
		Del cual: Cédulas singulares multicedentes	Total	Préstamos a SNF residentes en España			Préstamos a hogares residentes en España	Resto de préstamos	
				Hasta 1 año	De 1 a 5 años	Más de 5 años			
1	2	3	4=5 a 7	5	6	7	8	9	
16	223 539	59 117	44 980	16 536	-	-	-	-	120
17	210 329	47 882	35 170	14 493	-	-	-	-	112
18	189 390	40 959	28 495	13 520	2 190	5 428	5 902	130 662	80
19	179 192	37 793	25 470	14 870	2 447	7 588	4 835	122 076	59
20	188 439	35 831	20 970	15 285	2 157	7 930	5 198	132 982	49
20 IV	188 439	35 831	20 970	15 285	2 157	7 930	5 198	132 982	49
21 I	183 749	32 021	19 470	13 739	2 056	7 271	4 411	133 821	49
II	180 477	39 555	17 160	12 952	1 993	6 913	4 046	124 093	40
III	172 820	28 661	17 160	14 350	2 917	6 904	4 529	125 988	40
IV	167 394	29 643	17 160	12 489	2 044	6 413	4 031	121 526	40
22 I	163 659	27 780	15 860	12 551	1 951	6 100	4 500	119 132	40
II	159 743	27 692	15 860	11 100	1 877	5 599	3 624	116 290	416
III	152 990	24 793	14 660	9 724	1 374	3 626	4 724	113 456	417
IV	151 565	23 943	13 260	8 852	1 303	3 176	4 372	112 753	418
23 I	148 267	24 370	13 260	7 230	1 004	2 424	3 802	110 633	416
II	146 591	24 804	13 260	6 598	476	2 165	3 957	108 626	408
III	142 454	24 099	13 260	6 032	410	1 967	3 654	105 523	408

(a) Excepto Empresas de seguros y fondos de pensiones

(b) Se compone de: Otros intermediarios financieros, Auxiliares financieros e Instituciones financieras con actividad limitada y prestamistas de dinero (subsectores S.125 a S.127 del SEC 2010)

9. INSTITUCIONES FINANCIERAS NO MONETARIAS (a)
D) Otras instituciones financieras no monetarias (b)
Contribución a las estadísticas agregadas de la zona del euro

9.27 Sociedades de valores. Balance

Millones de euros

	Total	Activos financieros						Pasivos			
		Depósitos y préstamos (c)	Valores representativos de deuda	Participaciones en el capital	Participaciones en fondos de inversión	Derivados financieros	Otros activos	Préstamos (d)	Capital y reservas	Derivados financieros	Otros pasivos
		1=2 a 7 =8 a 11	2	3	4	5	6	7	8	9	10
16	3 826	2 878	144	123	91	84	505	240	1 312	83	2 190
17	3 698	2 877	131	51	81	1	557	29	1 211	1	2 457
18	4 569	3 756	209	50	66	1	488	156	1 237	1	3 176
19	9 389	4 199	172	60	74	2 892	1 992	1 320	1 503	2 892	3 673
20	10 035	4 839	122	43	53	1 871	3 106	2 616	1 478	1 578	4 363
20 IV	10 035	4 839	122	43	53	1 871	3 106	2 616	1 478	1 578	4 363
21 I	13 171	5 504	171	64	81	2 712	4 639	4 070	1 435	2 267	5 399
II	15 087	5 984	231	35	61	2 822	5 954	5 375	1 624	2 330	5 758
III	4 843	4 136	196	36	66	7	402	65	681	7	4 091
IV	4 446	3 878	291	38	95	5	139	37	680	5	3 724
22 I	4 704	4 088	157	35	58	7	359	42	617	7	4 038
II	4 980	4 442	134	31	35	5	332	41	564	5	4 370
III	5 164	4 488	155	31	34	3	453	45	584	3	4 532
IV	4 334	3 830	151	32	32	5	284	34	572	5	3 723
23 I	4 246	3 655	148	34	25	10	374	34	596	10	3 606
II	4 016	3 421	142	36	26	9	383	44	550	9	3 414
III	4 016	3 462	115	33	28	8	370	23	555	8	3 430

(a) Excepto Empresas de seguros y fondos de pensiones

(b) Se compone de: Otros intermediarios financieros, Auxiliares financieros e Instituciones financieras con actividad limitada y prestamistas de dinero (subsectores S.125 a S.127 del SEC 2010)

(c) Incluye adquisiciones temporales de activos

(d) Incluye cesiones temporales de activos

9. INSTITUCIONES FINANCIERAS NO MONETARIAS
C) Auxiliares financieros: Sociedades de Tasación
Datos de actividad de las tasadoras

9.30 Distribución de tasaciones: número de tasaciones

BE

Número en miles

	Total tasaciones	Tasaciones de bienes inmuebles														
		Total	Terrenos				Edificios completos (a)								Industriales	Otros
			Total	Suelo urbano	Fincas rústicas	Suelo no urbanizable (b)	Total	De uso residencial			De uso terciario					
								Total	de primera residencia	de segunda residencia	Total	de oficinas	de uso comercial			
1=2+25	2=3+7+ 16+23+24	3=4 a 6	4	5	6	7=8+11+ 14+15	8=9+10	9	10	11=12+13	12	13	14	15		
13	657,2	651,1	65,0	43,2	21,2	0,7	45,8	18,7	17,4	1,3	5,1	1,9	3,2	17,2	4,9	
14	798,4	792,7	84,6	57,4	26,3	0,9	53,9	21,5	19,5	2,0	5,2	2,1	3,1	20,9	6,3	
15	953,6	947,7	111,2	78,6	31,6	1,0	64,9	23,5	21,4	2,2	4,5	1,8	2,6	28,9	8,0	
16	1 188,1	1 180,6	121,1	86,0	33,6	1,4	81,2	33,4	29,7	3,7	5,5	2,3	3,2	31,0	11,3	
17	1 383,0	1 373,6	160,2	113,0	45,1	2,1	88,0	33,2	30,7	2,5	5,2	2,0	3,2	36,8	12,8	
18	1 336,8	1 325,6	146,6	96,3	48,6	1,6	77,1	32,0	29,9	2,0	5,1	1,9	3,2	29,8	10,3	
19	1 306,9	1 278,2	114,0	71,0	41,8	1,2	77,1	30,8	28,7	2,1	4,9	2,1	2,8	32,4	9,0	
20	1 198,6	1 178,5	117,8	70,5	46,1	1,2	73,9	37,0	35,4	1,6	4,3	1,4	2,8	21,3	11,3	
21	1 368,9	1 343,4	119,2	71,5	46,3	1,4	83,7	39,1	37,2	1,9	4,3	1,7	2,5	25,6	14,6	
22	1 350,7	1 320,0	97,4	55,7	40,2	1,4	93,9	50,5	48,3	2,3	4,3	1,7	2,6	26,8	12,3	
20 IV	355,4	347,0	28,8	16,6	12,0	0,3	30,7	17,5	17,0	0,4	1,1	0,5	0,7	5,9	6,2	
21 I	323,2	317,2	24,6	14,3	10,0	0,3	17,1	8,4	8,0	0,4	1,2	0,7	0,5	5,3	2,2	
II	361,6	355,2	32,3	20,1	11,8	0,4	19,2	9,9	9,4	0,5	1,1	0,4	0,7	6,0	2,2	
III	303,1	301,4	23,4	12,5	10,6	0,2	18,5	8,2	7,8	0,4	0,7	0,2	0,5	8,3	1,4	
IV	381,0	369,6	38,9	24,5	14,0	0,4	28,9	12,6	12,0	0,6	1,3	0,5	0,8	6,1	8,9	
22 I	326,3	319,4	20,8	11,2	9,4	0,2	18,8	9,7	9,3	0,4	1,0	0,4	0,6	6,0	2,1	
II	354,0	345,5	22,5	11,9	10,3	0,3	21,2	11,5	10,9	0,6	1,0	0,4	0,6	6,2	2,6	
III	320,0	312,9	19,6	11,2	8,2	0,3	23,1	10,8	10,2	0,5	0,9	0,3	0,6	8,9	2,5	
IV	350,5	342,2	34,4	21,5	12,3	0,6	30,8	18,6	17,8	0,8	1,4	0,6	0,8	5,7	5,2	
23 I	310,1	303,0	35,0	24,4	9,6	0,9	24,6	16,9	16,1	0,8	0,9	0,3	0,6	4,5	2,3	
II	300,9	292,4	18,7	9,5	8,3	0,8	24,0	16,9	16,0	0,9	1,0	0,3	0,6	4,7	1,4	
III	242,4	240,5	19,4	9,8	9,2	0,3	11,9	6,0	5,8	0,2	0,9	0,3	0,6	3,7	1,3	

Véanse notas al final del capítulo.

9. INSTITUCIONES FINANCIERAS NO MONETARIAS
C) Auxiliares financieros: Sociedades de Tasación
Datos de actividad de las tasadoras

9.30 (Continuación) Distribución de tasaciones:
número de tasaciones

BE

Número en miles

	Tasaciones de bienes inmuebles										Pro memoria:			
	Elementos de edificios								Tasaciones no inmobiliarias (e)	Otras valoraciones			Patrimonios (h)	
	Total	Viviendas			Oficinas	Locales Comerciales	Otros	Explotación económica (c)		Otros bienes inmuebles (d)	Total	Actualizaciones (f)		Valoraciones intermedias (g)
		Total	Situadas en edificios o bloques	Unifamiliares										
16=17+20 a 22	17	18	19	20	21	22	23	24	25	26=27+28	27	28	29	
13	533,3	386,5	276,0	110,5	8,1	46,6	92,0	5,5	1,5	6,1	1 776,7	1 761,7	15,0	7,0
14	633,0	449,1	323,6	125,6	10,5	54,4	118,9	7,9	13,3	5,6	941,7	929,2	12,6	5,7
15	763,0	511,4	375,7	135,7	13,7	64,2	173,6	7,9	0,8	5,9	105,1	93,1	12,0	5,2
16	964,6	633,1	464,5	168,6	16,6	73,7	241,3	12,6	1,1	7,5	145,8	128,6	17,1	3,5
17	1 109,0	757,9	548,0	209,9	18,2	82,7	250,2	14,9	1,4	9,4	153,4	127,9	25,5	3,2
18	1 086,3	754,8	546,8	208,0	17,9	82,8	230,8	13,8	1,7	11,2	158,2	128,9	29,3	1,7
19	1 074,6	771,1	553,5	217,6	15,9	79,3	208,4	11,2	1,2	28,8	137,5	101,0	36,5	1,2
20	974,5	708,7	484,3	224,4	13,0	64,9	188,0	11,1	1,2	20,2	119,7	88,2	31,5	1,3
21	1 124,2	805,0	556,5	248,6	13,3	71,4	234,5	14,8	1,5	25,5	135,5	99,0	36,5	0,1
22	1 111,3	777,6	555,0	222,7	14,2	75,8	243,7	14,2	3,2	30,7	131,0	81,9	49,1	0,1
20 IV	284,0	218,9	150,0	68,9	3,6	16,9	44,6	3,1	0,3	8,4	31,9	23,5	8,5	0,1
21 I	272,9	195,9	136,9	58,9	3,2	17,3	56,5	2,4	0,3	6,0	30,8	23,7	7,1	0,0
II	300,0	214,1	146,1	68,0	3,2	19,8	63,0	3,3	0,4	6,4	36,6	28,4	8,2	0,0
III	256,5	179,7	123,8	55,9	2,8	16,7	57,3	2,7	0,3	1,7	27,6	19,4	8,3	0,0
IV	294,8	215,4	149,6	65,7	4,1	17,6	57,7	6,4	0,6	11,5	40,4	27,5	12,9	0,0
22 I	276,3	191,6	137,5	54,1	3,2	17,4	64,2	3,2	0,3	6,9	27,8	17,5	10,3	0,0
II	298,0	210,1	149,6	60,5	3,6	20,6	63,8	3,5	0,3	8,4	31,4	19,5	12,0	0,0
III	267,2	181,3	129,3	52,0	3,5	19,8	62,8	2,7	0,3	7,0	26,1	16,8	9,4	0,0
IV	269,7	194,7	138,6	56,1	3,9	18,1	53,0	4,9	2,3	8,3	45,7	28,2	17,5	0,1
23 I	239,9	160,0	118,0	42,0	3,2	16,4	60,3	3,2	0,2	7,1	35,7	21,6	14,1	0,0
II	245,9	172,0	124,7	47,2	3,1	18,0	52,8	3,6	0,3	8,5	29,9	17,5	12,4	0,1
III	205,5	145,3	99,0	46,3	2,6	15,2	42,4	2,9	0,8	1,9	29,9	17,0	12,9	0,0

Véanse notas al final del capítulo.

9. INSTITUCIONES FINANCIERAS NO MONETARIAS
C) Auxiliares financieros: Sociedades de Tasación
Datos de actividad de las tasadoras

9.31 Distribución de tasaciones:
importe de tasaciones

BE

Millones de euros

	Tasaciones de bienes inmuebles														
	Total tasaciones	Total	Terrenos				Edificios completos (a)								
			Total	Suelo urbano	Fincas rústicas	Suelo no urbanizable (b)	Total	De uso residencial			De uso terciario			Industriales	Otros
								Total	de primera residencia	de segunda residencia	Total	de oficinas	de uso comercial		
1=2+25	2=3+7+16+23+24	3=4 a 6	4	5	6	7=8+11+14+15	8=9+10	9	10	11=12+13	12	13	14	15	
13	264 625	259 490	53 399	45 526	7 664	209	88 838	37 226	34 469	2 758	24 235	11 982	12 253	17 822	9 554
14	311 503	307 421	61 465	51 654	9 217	594	92 829	35 413	31 432	3 982	24 939	14 691	10 249	22 749	9 727
15	342 225	333 500	64 333	53 502	10 426	405	110 919	30 934	27 558	3 375	43 156	22 034	21 122	24 872	11 958
16	385 610	378 895	57 541	47 988	9 299	255	139 163	36 580	32 992	3 588	60 803	28 710	32 092	28 761	13 020
17	421 698	414 934	63 621	52 060	11 345	216	137 744	40 054	37 061	2 994	51 021	21 510	29 511	31 659	15 010
18	422 287	413 106	58 210	44 427	13 618	165	129 602	46 484	42 819	3 664	43 137	17 445	25 692	27 632	12 350
19	410 180	402 425	45 553	33 495	11 870	188	120 053	53 214	49 427	3 788	28 816	19 831	8 985	27 071	10 952
20	359 634	349 751	41 570	29 111	12 295	163	98 335	42 680	39 195	3 485	27 054	18 451	8 604	21 468	7 132
21	404 465	395 822	43 558	30 543	12 629	386	101 977	49 474	45 897	3 577	23 518	13 259	10 259	21 768	7 216
22	433 794	425 190	37 831	25 118	12 423	290	117 343	57 334	53 247	4 087	28 604	18 889	9 715	23 048	8 358
20 IV	107 066	104 262	11 060	7 365	3 635	59	29 347	14 043	13 196	847	6 963	4 597	2 366	6 586	1 755
21 I	90 979	88 836	9 488	6 694	2 730	64	22 540	10 947	10 269	678	5 145	2 991	2 154	4 891	1 557
II	109 327	106 375	10 541	7 327	3 070	144	27 016	13 103	12 262	842	6 199	3 235	2 964	5 932	1 781
III	87 940	86 659	8 981	6 021	2 936	25	22 270	10 687	9 731	956	5 133	3 352	1 781	5 005	1 444
IV	116 220	113 952	14 548	10 502	3 894	153	30 152	14 737	13 636	1 101	7 041	3 681	3 360	5 940	2 434
22 I	110 412	109 169	9 591	6 373	3 194	25	31 536	13 908	12 705	1 203	9 196	6 083	3 113	5 918	2 514
II	115 732	112 887	10 711	7 355	3 319	37	29 884	15 651	14 614	1 038	6 232	4 231	2 000	6 188	1 813
III	96 156	94 405	6 969	4 273	2 550	145	25 748	12 233	11 243	990	5 815	3 716	2 100	5 697	2 003
IV	111 494	108 729	10 559	7 117	3 359	83	30 175	15 541	14 685	856	7 361	4 859	2 502	5 245	2 027
23 I	104 681	103 153	11 601	8 863	2 615	123	30 871	15 646	14 690	957	8 305	4 998	3 307	4 645	2 274
II	106 966	103 653	7 048	4 279	2 722	47	32 393	17 268	16 028	1 240	7 612	4 312	3 300	4 909	2 604
III	86 264	84 955	6 372	3 787	2 518	67	23 087	12 632	11 772	860	4 851	2 681	2 171	3 804	1 800

Véanse notas al final del capítulo.

9. INSTITUCIONES FINANCIERAS NO MONETARIAS
C) Auxiliares financieros: Sociedades de Tasación
Datos de actividad de las tasadoras

9.31 (Continuación) Distribución de tasaciones:
importe de tasaciones

BE

Millones de euros

	Tasaciones de bienes inmuebles										Pro memoria:			
	Elementos de edificios								Tasaciones no inmobiliarias (e)	Otras valoraciones			Patrimonios (h)	
	Total	Viviendas			Oficinas	Locales Comerciales	Otros	Explotación económica (c)		Otros bienes inmuebles (d)	Total	Actualizaciones (f)		Valoraciones intermedias (g)
		Total	Situadas en edificios o bloques	Unifamiliares										
16=17+20 a 22	17	18	19	20	21	22	23	24	25	26=27+28	27	28	29	
13	89 964	67 853	39 891	27 963	3 124	12 191	6 795	21 856	5 433	5 135	336 381	329 451	6 929	11 277
14	105 763	78 681	46 359	32 322	4 291	14 845	7 946	34 880	12 484	4 082	891 696	883 124	8 572	10 989
15	118 171	86 945	52 867	34 078	5 478	18 200	7 549	37 529	2 547	8 725	75 531	65 419	10 112	1 206
16	142 888	105 010	64 256	40 755	6 508	22 744	8 626	36 988	2 315	6 714	71 878	58 394	13 483	1 365
17	169 766	130 769	78 327	52 442	6 026	23 402	9 569	41 818	1 984	6 764	89 129	70 421	18 709	455
18	172 219	136 957	84 505	52 451	5 535	20 769	8 959	50 621	2 454	9 181	117 106	93 578	23 528	301
19	183 501	147 183	91 018	56 164	6 445	20 466	9 407	51 120	2 197	7 755	98 282	71 994	26 288	298
20	164 264	136 836	79 685	57 151	4 404	14 704	8 320	44 324	1 259	9 883	112 436	74 602	37 835	254
21	197 440	167 632	99 835	67 796	4 868	15 573	9 367	51 344	1 502	8 643	123 011	82 951	40 060	85
22	202 100	169 897	104 566	65 330	5 052	17 365	9 786	66 661	1 256	8 604	121 424	82 771	38 652	371
20 IV	50 133	42 719	24 887	17 832	1 261	3 768	2 386	13 473	249	2 804	37 133	26 663	10 470	78
21 I	46 264	39 177	23 799	15 378	1 190	3 703	2 194	10 168	376	2 143	29 733	19 760	9 973	26
II	53 319	45 537	26 501	19 036	1 163	4 222	2 397	15 085	414	2 952	27 870	17 392	10 477	4
III	43 264	36 626	21 556	15 070	1 007	3 552	2 080	11 708	435	1 281	24 357	14 795	9 562	22
IV	54 593	46 291	27 979	18 312	1 508	4 096	2 697	14 383	277	2 267	41 051	31 004	10 048	34
22 I	50 227	42 571	26 630	15 941	1 125	4 047	2 484	17 546	268	1 243	27 645	17 512	10 132	75
II	54 974	46 381	28 392	17 989	1 477	4 642	2 473	17 044	274	2 844	23 089	12 629	10 460	15
III	45 796	38 273	23 163	15 110	1 079	4 239	2 204	15 521	371	1 751	20 296	8 936	11 360	49
IV	51 103	42 671	26 381	16 290	1 370	4 437	2 624	16 550	343	2 765	50 393	43 694	6 699	232
23 I	43 056	35 941	23 094	12 847	1 182	3 852	2 080	17 275	351	1 528	36 260	21 821	14 439	85
II	47 260	39 974	24 728	15 246	985	4 061	2 240	16 645	307	3 313	34 411	20 096	14 315	155
III	42 528	33 146	19 137	14 008	883	3 251	5 248	12 769	199	1 309	22 868	12 750	10 117	61

Véanse notas al final del capítulo.

9. INSTITUCIONES FINANCIERAS NO MONETARIAS
C) Auxiliares financieros: Sociedades de Tasación
Datos de actividad de las tasadoras

9.32 Distribución de tasaciones:
superficie utilizable
Tasaciones bienes inmuebles

BE

hectáreas

	Terrenos					Edificios completos (a)								
	Total	Total	Suelo urbano	Fincas rústicas	Suelo no urbanizable (b)	Total	De uso residencial			De uso terciario			Industriales	Otros
							Total	de primera residencia	de segunda residencia	Total	de oficinas	de uso comercial		
1=2+6+15+22	2=3 a 5	3	4	5	6=7+10+13+14	7=8+9	8	9	10=11+12	11	12	13	14	
13	518 334	496 045	53 961	438 893	3 190	9 826	3 037	2 819	218	1 656	713	943	4 192	940
14	732 516	703 573	68 325	620 511	14 737	12 476	2 972	2 657	315	1 713	877	836	5 967	1 823
15	830 152	798 479	60 138	731 804	6 537	13 036	2 725	2 447	279	2 278	1 028	1 250	6 779	1 253
16	886 834	853 458	57 404	789 837	6 217	14 603	2 984	2 676	308	2 777	1 288	1 489	7 483	1 359
17	887 867	852 058	60 711	785 156	6 191	14 247	3 013	2 773	239	2 388	916	1 471	7 526	1 321
18	942 135	905 625	49 745	853 081	2 799	14 853	3 253	3 005	248	2 346	905	1 441	7 812	1 441
19	807 313	772 892	41 668	728 087	3 137	13 241	3 052	2 834	218	1 712	1 018	694	7 381	1 096
20	808 992	777 982	35 878	740 244	1 859	11 668	2 948	2 743	205	1 505	826	679	6 483	732
21	757 415	725 471	38 555	683 909	3 007	10 825	3 004	2 823	182	1 404	667	737	5 600	817
22	707 449	674 478	28 133	643 298	3 046	11 245	3 259	3 074	185	1 515	864	650	5 727	744
20 IV	252 285	243 116	8 626	234 101	390	3 580	1 020	977	42	462	232	231	1 829	268
21 I	174 050	166 569	8 447	157 202	921	2 505	680	639	41	322	170	153	1 276	227
II	177 933	169 210	8 768	159 790	652	2 897	804	757	46	377	167	210	1 537	180
III	174 258	167 181	7 603	159 310	269	2 348	661	622	38	272	145	127	1 272	143
IV	231 174	222 510	13 737	207 607	1 166	3 076	860	804	56	432	185	247	1 516	267
22 I	186 021	177 775	5 591	171 858	325	2 958	790	737	53	436	265	171	1 508	225
II	179 144	170 510	7 303	162 610	597	2 840	809	764	45	387	210	177	1 503	141
III	146 121	138 655	5 568	132 147	940	2 618	698	656	41	326	181	145	1 404	191
IV	196 163	187 538	9 671	176 683	1 184	2 829	962	917	46	366	208	158	1 313	187
23 I	171 093	163 621	13 043	149 294	1 284	2 749	990	945	45	495	247	249	1 074	190
II	158 516	150 924	4 686	145 898	340	2 811	983	934	49	436	190	246	1 185	207
III	139 862	133 754	4 455	128 818	482	1 965	647	612	35	261	107	153	883	175

Véanse notas al final del capítulo.

9. INSTITUCIONES FINANCIERAS NO MONETARIAS
C) Auxiliares financieros: Sociedades de Tasación
Datos de actividad de las tasadoras

9.32 (Continuación) Distribución de tasaciones: superficie utilizable
Tasaciones de bienes inmuebles

BE *hectáreas*

	Elementos de edificios								Explotación económica (c)
	Total	Viviendas			Oficinas	Locales comerciales	Otros		
		Total	Situadas en edificios o bloques	Unifamiliares					
15=16+ 19 a 21	16=17+18	17	18	19	20	21	22		
13	7 869	5 226	2 869	2 356	176	1 065	1 403	4 594	
14	9 408	6 165	3 429	2 736	244	1 251	1 747	7 060	
15	11 135	7 253	4 078	3 175	317	1 523	2 043	7 501	
16	12 811	8 481	4 775	3 706	353	1 730	2 247	5 963	
17	14 788	10 079	5 587	4 492	369	1 844	2 497	6 774	
18	14 466	10 078	5 627	4 451	352	1 742	2 294	7 191	
19	14 829	10 525	5 808	4 717	352	1 626	2 326	6 351	
20	13 628	9 845	5 059	4 787	274	1 281	2 228	5 714	
21	14 875	10 956	5 879	5 077	286	1 330	2 304	6 243	
22	14 622	10 338	5 820	4 518	288	1 441	2 555	7 104	
20 IV	4 008	2 999	1 570	1 428	76	323	610	1 582	
21 I	3 618	2 659	1 463	1 196	70	321	569	1 358	
II	3 959	2 922	1 533	1 389	68	363	606	1 866	
III	3 311	2 416	1 282	1 135	60	309	525	1 418	
IV	3 987	2 958	1 601	1 357	88	336	604	1 602	
22 I	3 570	2 540	1 440	1 100	67	349	613	1 718	
II	3 826	2 780	1 555	1 226	76	379	590	1 968	
III	3 517	2 379	1 338	1 041	66	350	722	1 331	
IV	3 710	2 638	1 488	1 151	80	363	629	2 086	
23 I	3 017	2 105	1 233	872	65	332	515	1 706	
II	3 224	2 285	1 302	983	63	327	549	1 556	
III	3 125	1 984	1 038	947	51	288	801	1 018	

Véanse notas al final del capítulo.

9. INSTITUCIONES FINANCIERAS NO MONETARIAS
C) Auxiliares financieros: Sociedades de Tasación
Datos de actividad de las tasadoras

9.33 Distribución de tasaciones de bienes inmuebles: valor medio del m2 (a)

BE *Euros por m2*

	Suelo urbano	Fincas rústicas	Edificios								Elementos de edificios					
			Total	De uso residencial			De uso terciario			Industriales	Total	Viviendas			Oficinas	Locales comerciales
				Total	de primera residencia	de segunda residencia	Total	de oficinas	de uso comercial			Total	Situadas en edificios o bloques	Unifamiliares		
13	84	1,7	904	1 226	1 223	1 263	1 463	1 681	1 299	425	1 143	1 298	1 390	1 187	1 777	1 145
14	76	1,5	744	1 191	1 183	1 264	1 456	1 675	1 227	381	1 124	1 276	1 352	1 181	1 758	1 186
15	89	1,4	851	1 135	1 126	1 212	1 894	2 143	1 690	367	1 061	1 199	1 296	1 073	1 730	1 195
16	84	1,2	953	1 226	1 233	1 167	2 189	2 229	2 155	384	1 115	1 238	1 346	1 100	1 841	1 315
17	86	1,4	967	1 330	1 336	1 251	2 137	2 347	2 006	421	1 148	1 297	1 402	1 168	1 633	1 269
18	89	1,6	873	1 429	1 425	1 477	1 839	1 927	1 783	354	1 191	1 359	1 502	1 178	1 573	1 192
19	80	1,6	907	1 744	1 744	1 734	1 683	1 948	1 295	367	1 237	1 398	1 567	1 191	1 833	1 258
20	81	1,7	843	1 448	1 429	1 698	1 797	2 234	1 266	331	1 205	1 390	1 575	1 194	1 609	1 148
21	79	1,8	942	1 647	1 626	1 967	1 675	1 989	1 391	389	1 327	1 530	1 698	1 335	1 702	1 171
22	89	1,9	1 043	1 759	1 732	2 209	1 889	2 186	1 494	402	1 382	1 643	1 797	1 446	1 754	1 205
20 IV	85	1,6	820	1 377	1 350	2 003	1 506	1 984	1 025	360	1 251	1 425	1 585	1 248	1 662	1 166
21 I	79	1,7	900	1 610	1 607	1 655	1 596	1 764	1 409	383	1 279	1 473	1 626	1 286	1 707	1 154
II	84	1,9	933	1 631	1 619	1 818	1 645	1 939	1 411	386	1 347	1 558	1 729	1 370	1 710	1 162
III	79	1,8	949	1 618	1 563	2 500	1 885	2 312	1 398	394	1 307	1 516	1 682	1 328	1 681	1 148
IV	76	1,9	980	1 713	1 696	1 953	1 628	1 987	1 360	392	1 369	1 565	1 748	1 349	1 705	1 219
22 I	114	1,9	1 066	1 759	1 724	2 252	2 111	2 299	1 821	393	1 407	1 676	1 850	1 449	1 685	1 158
II	101	2,0	1 052	1 936	1 913	2 331	1 610	2 012	1 132	412	1 437	1 668	1 826	1 468	1 944	1 225
III	77	1,9	983	1 753	1 713	2 389	1 785	2 051	1 451	406	1 302	1 609	1 731	1 452	1 646	1 212
IV	74	1,9	1 067	1 615	1 602	1 876	2 010	2 335	1 583	399	1 377	1 617	1 773	1 416	1 720	1 222
23 I	68	1,8	1 123	1 581	1 555	2 125	1 677	2 026	1 330	433	1 427	1 707	1 873	1 473	1 833	1 159
II	91	1,9	1 153	1 757	1 716	2 517	1 748	2 271	1 343	414	1 466	1 749	1 899	1 551	1 566	1 241
III	85	2,0	1 175	1 954	1 925	2 458	1 861	2 500	1 415	431	1 361	1 670	1 844	1 479	1 721	1 129

Véanse notas al final del capítulo.

9. INSTITUCIONES FINANCIERAS NO MONETARIAS
C) Auxiliares financieros: Sociedades de Tasación
Datos de actividad de las tasadoras

9.34 Distribución de la clientela y finalidad de las tasaciones: número de tasaciones

BE

Número en miles

	Por clientela: total de tasaciones					Por finalidad: tasaciones de inmuebles				
	Total	Entidades de depósito	Otras instituciones financieras	Personas físicas	Resto	Total	Finalidad hipotecaria	Otras requeridas para entidades de crédito	Otras requeridas para otras instituciones financieras	Resto
	1=2 a 5	2	3	4	5	6=7 a 10	7	8	9	10
13	657,2	469,6	33,6	22,4	131,5	651,1	353,2	45,5	4,9	247,5
14	798,4	560,1	13,9	27,8	196,5	792,7	209,3	23,7	1,2	166,6
15	953,6	667,4	19,8	60,3	206,1	947,7
16	1 188,1	780,7	20,6	56,9	329,9	1 180,6
17	1 383,0	1 000,6	18,9	58,9	304,6	1 373,6
18	1 336,8	948,0	27,7	89,7	271,4	1 325,6
19	1 306,9	930,4	24,6	71,9	280,1	1 278,2
20	1 198,6	860,6	21,4	86,7	229,9	1 178,5
21	1 368,9	981,4	16,3	141,5	229,8	1 343,4
22	1 350,7	909,3	16,5	150,3	274,5	1 320,0
19 //	694,0	491,4	12,3	35,6	154,6	679,8
20 /	535,0	399,6	10,8	36,3	88,3	525,2
//	663,6	460,9	10,6	50,5	141,6	653,2
21 /	684,8	523,9	7,5	68,5	84,8	672,4
//	684,2	457,5	8,7	73,0	144,9	671,0
22 /	680,2	478,4	7,3	80,6	113,9	664,9
//	670,5	430,9	9,2	69,7	160,6	655,1
23 /	610,9	412,3	9,5	78,2	110,9	595,3

9. INSTITUCIONES FINANCIERAS NO MONETARIAS
C) Auxiliares financieros: Sociedades de Tasación
Datos de actividad de las tasadoras

9.35 Distribución de la clientela y finalidad de las tasaciones: importe de tasaciones

BE

Millones de euros

	Por clientela: total de tasaciones					Por finalidad: tasaciones de inmuebles				
	Total	Entidades de depósito	Otras instituciones financieras	Personas físicas	Resto	Total	Finalidad hipotecaria	Otras requeridas para entidades de crédito	Otras requeridas para otras instituciones financieras	Resto
	1=2 a 5	2	3	4	5	6=7 a 10	7	8	9	10
13	264 625	144 603	14 738	10 738	94 545	259 490	124 193	19 127	9 491	106 679
14	311 503	169 622	10 186	8 536	123 159	307 421	63 483	10 428	1 915	86 299
15	342 225	185 940	9 857	16 774	129 653	333 500
16	385 610	205 245	17 859	13 928	148 578	378 895
17	421 698	248 026	11 694	15 601	146 377	414 934
18	422 287	249 583	9 522	19 536	143 645	413 106
19	410 180	245 490	10 389	22 286	132 016	402 425
20	359 634	222 111	13 397	25 385	98 740	349 751
21	404 465	246 482	7 656	40 500	109 828	395 822
22	433 794	252 513	10 756	44 422	126 102	425 190
19 //	217 626	132 411	5 698	11 051	68 466	214 143
20 /	171 232	107 261	7 634	10 716	45 621	167 287
//	188 402	114 850	5 763	14 670	53 119	182 464
21 /	200 306	129 790	3 507	19 283	47 726	195 211
//	204 159	116 693	4 149	21 216	62 101	200 611
22 /	226 144	134 216	5 116	22 690	64 122	222 057
//	207 650	118 297	5 640	21 732	61 981	203 134
23 /	211 647	126 369	4 596	22 529	58 153	206 806

9. INSTITUCIONES FINANCIERAS NO MONETARIAS
C) Auxiliares financieros: Sociedades de Tasación
Datos de actividad de las tasadoras

BE

9.36 Distribución geográfica de las tasaciones de inmuebles: número de tasaciones e importe

Millones de euros y número en miles

	Nº de tasaciones							Importe de tasaciones						
	Total	España (a)	Extranjero	Para municipios españoles				Total	España (b)	Extranjero	Para municipios españoles			
				Madrid y Barcelona	> de 500000 habitantes	Entre 100000 y 500000 habitantes	Resto				Madrid y Barcelona	> de 500000 habitantes	Entre 100000 y 500000 habitantes	Resto
1=2+3	2=4 a 7	3	4	5	6	7	8=9+10	9=11 a 14	10	11	12	13	14	
13	651,1	650,7	0,4	51,4	30,8	157,3	411,1	259 490	255 817	3 674	41 971	16 075	62 001	135 769
14	792,7	792,2	0,6	78,2	43,2	177,7	493,0	307 421	305 221	2 200	55 712	18 708	63 803	166 998
15	947,7	947,0	0,7	82,3	53,4	232,5	578,9	333 500	332 081	1 419	76 652	23 340	78 676	153 413
16	1 180,6	1 179,4	1,2	92,9	63,2	281,3	741,9	378 895	376 955	1 940	81 147	24 257	88 547	183 004
17	1 373,6	1 373,2	0,4	104,7	74,1	329,8	864,5	414 934	412 360	2 574	86 330	25 785	100 153	200 092
18	1 325,6	1 325,3	0,2	116,6	76,9	327,4	804,4	413 106	410 697	2 409	76 858	28 559	101 270	204 011
19	1 278,2	1 277,1	1,1	114,2	72,1	297,3	793,4	402 425	400 272	2 153	84 355	24 792	93 044	198 081
20	1 178,5	1 178,2	0,3	91,1	62,0	277,3	747,8	349 751	348 289	1 462	70 167	22 918	83 268	171 937
21	1 343,4	1 343,0	0,4	120,8	84,8	316,9	820,6	395 822	394 127	1 695	75 305	25 362	96 691	196 769
22	1 320,0	1 319,7	0,3	121,9	79,5	312,9	805,4	425 190	422 052	3 138	91 106	26 619	100 261	204 066
19 //	679,8	679,3	0,5	59,0	37,8	154,8	427,7	214 143	212 857	1 285	43 829	12 654	47 073	109 302
20 /	525,2	525,1	0,1	45,2	26,9	129,3	323,7	167 287	166 364	923	37 714	10 769	41 107	76 774
20 //	653,2	653,0	0,2	45,9	35,1	148,0	424,1	182 464	181 925	539	32 453	12 149	42 161	95 162
21 /	672,4	672,1	0,3	62,3	42,4	166,6	400,9	195 211	194 833	378	38 464	13 113	49 493	93 761
21 //	671,0	670,9	0,1	58,5	42,4	150,3	419,8	200 611	199 294	1 316	36 841	12 248	47 198	103 008
22 /	664,9	664,7	0,2	68,9	42,3	164,0	389,5	222 057	220 769	1 287	50 824	13 486	54 874	101 585
22 //	655,1	654,9	0,2	53,0	37,2	148,9	415,9	203 134	201 283	1 851	40 281	13 133	45 387	102 481
23 /	595,3	595,2	0,1	55,3	41,2	145,8	353,0	206 806	205 225	1 581	44 762	14 967	52 193	93 303

Véanse notas al final del capítulo.

9. INSTITUCIONES FINANCIERAS NO MONETARIAS
C) Auxiliares financieros: Sociedades de Tasación
Datos de actividad de las tasadoras

BE

9.37 Distribución geográfica de las tasaciones de viviendas: número de tasaciones e importe

Millones de euros y número en miles

	Nº de tasaciones							Importe de tasaciones						
	Total	España (a)	Extranjero	Para municipios españoles				Total	España (b)	Extranjero	Para municipios españoles			
				Madrid y Barcelona	> de 500000 habitantes	Entre 100000 y 500000 habitantes	Resto				Madrid y Barcelona	> de 500000 habitantes	Entre 100000 y 500000 habitantes	Resto
1=2+3	2=4 a 7	3	4	5	6	7	8=9+10	9=11 a 14	10	11	12	13	14	
13	386,5	386,4	0,0	33,6	19,4	93,9	239,6	67 853	67 839	15	8 696	3 009	16 053	40 081
14	449,1	448,9	0,2	52,2	26,1	101,2	269,4	78 681	78 635	47	13 141	4 101	16 843	44 550
15	511,4	511,1	0,3	50,5	30,1	125,9	304,6	86 945	86 880	65	13 391	4 737	20 727	48 025
16	633,1	632,7	0,4	58,2	36,1	152,8	385,6	105 010	104 912	99	16 010	5 484	25 103	58 316
17	757,9	757,7	0,2	69,3	44,0	186,1	458,3	130 769	130 700	69	20 369	6 969	30 771	72 592
18	754,8	754,7	0,1	73,8	46,6	190,2	444,2	136 957	136 931	25	22 910	7 666	32 998	73 358
19	771,1	770,6	0,5	77,8	44,7	182,7	465,5	147 183	147 071	111	25 037	8 236	33 415	80 385
20	708,7	708,5	0,2	65,0	41,4	171,7	430,4	136 836	136 805	31	22 014	7 634	31 636	75 521
21	805,0	804,9	0,1	82,4	49,6	194,6	478,4	167 632	167 607	25	29 722	9 903	38 194	89 788
22	777,6	777,5	0,1	80,5	47,8	190,8	458,4	169 897	169 868	29	31 669	9 911	39 460	88 827
19 //	404,9	404,8	0,2	42,0	22,5	93,0	247,3	77 567	77 530	38	12 813	4 202	17 295	43 220
20 /	307,0	307,0	0,0	29,6	17,6	75,5	184,3	59 891	59 884	7	10 108	3 296	14 020	32 460
20 //	401,6	401,5	0,1	35,5	23,8	96,2	246,1	76 946	76 921	24	11 906	4 338	17 616	43 061
21 /	409,9	409,8	0,1	42,4	25,9	101,0	240,5	84 715	84 700	15	15 185	5 068	19 488	44 959
21 //	395,1	395,1	0,0	40,0	23,6	93,6	237,8	82 917	82 907	10	14 537	4 835	18 706	44 829
22 /	401,6	401,6	0,0	44,5	25,3	100,0	231,8	88 952	88 944	8	17 359	5 197	20 674	45 714
22 //	376,0	375,9	0,1	36,0	22,5	90,8	226,7	80 945	80 924	21	14 310	4 715	18 786	43 114
23 /	332,0	332,0	0,0	36,6	21,6	84,1	189,6	75 915	75 905	10	14 846	4 615	18 001	38 443

Véanse notas al final del capítulo.

9. INSTITUCIONES FINANCIERAS NO MONETARIAS
C) Auxiliares financieros: Sociedades de Tasación
Datos de actividad de las tasadoras

9.38 Distribución geográfica de las tasaciones de inmuebles por Comunidades Autónomas: número de tasaciones (a)

	BE																	Número en miles																
	Andalucía (b)	Aragón	Asturias	Baleares	Canarias	Cantabria	Castilla-La Mancha	Castilla y León	Cataluña	Extremadura	Galicia	La Rioja	Madrid	Murcia	Navarra	Pais Vasco	Valencia																	
	1	2	3	4	5	6	7	8	9	10	11	12	13	14	15	16	17																	
13	127,9	16,3	9,0	17,3	32,9	6,7	31,7	28,6	112,8	10,0	27,6	4,3	72,4	29,0	9,0	22,1	93,1																	
14	189,8	21,1	11,5	20,7	38,5	7,9	36,6	33,1	131,6	11,8	32,2	5,2	86,7	29,6	10,1	27,9	98,0																	
15	173,7	27,4	15,5	26,2	45,6	10,5	44,3	45,6	172,0	17,4	36,1	7,2	121,9	37,9	10,9	32,0	122,9																	
16	246,7	29,6	17,8	31,6	57,0	11,8	61,4	57,7	197,9	17,5	52,8	9,0	139,1	48,8	13,8	36,7	150,0																	
17	278,8	38,0	22,9	36,9	60,4	14,3	70,3	61,5	242,1	19,6	54,8	10,0	156,2	65,6	14,3	40,4	187,0																	
18	267,1	36,2	23,7	35,2	58,3	15,4	66,5	62,5	222,4	21,5	48,1	9,1	173,6	55,3	14,0	44,5	171,8																	
19	267,9	34,4	23,4	30,6	49,2	15,6	61,9	60,2	208,6	24,4	53,4	8,0	166,3	53,4	12,7	45,7	161,2																	
20	264,3	29,4	21,2	28,2	43,7	15,4	60,1	55,1	196,2	22,3	48,1	9,2	139,2	48,8	12,0	40,0	144,9																	
21	284,5	38,4	23,9	35,5	51,9	17,8	62,2	62,6	223,0	25,5	57,0	8,6	182,5	49,3	15,3	44,0	161,2																	
22	264,4	36,4	23,7	36,0	53,8	17,3	69,5	60,7	225,7	25,0	50,6	8,6	173,5	49,8	13,8	44,9	166,0																	
19 //	143,9	17,8	11,6	15,9	26,1	8,7	34,1	31,1	109,1	11,9	29,2	4,0	85,0	30,9	5,9	24,0	90,3																	
20 /	100,8	13,3	10,0	13,5	19,5	7,2	27,5	25,9	88,7	10,2	22,0	3,9	69,1	23,9	5,3	17,8	66,4																	
//	163,5	16,1	11,2	14,7	24,2	8,1	32,6	29,2	107,6	12,1	26,0	5,3	70,1	24,8	6,7	22,2	78,5																	
21 /	128,9	19,1	12,6	17,5	25,5	9,1	30,5	29,8	117,1	12,4	30,7	4,4	96,3	25,6	7,8	22,7	82,1																	
//	155,6	19,3	11,2	18,0	26,3	8,7	31,7	32,8	106,0	13,1	26,3	4,1	86,3	23,7	7,4	21,3	79,1																	
22 /	124,5	20,1	11,2	18,9	26,2	8,7	30,9	28,5	117,3	12,7	26,2	4,3	96,0	24,1	8,0	24,9	82,2																	
//	139,9	16,2	12,5	17,1	27,6	8,6	38,5	32,1	108,5	12,3	24,4	4,3	77,5	25,8	5,8	20,0	83,8																	
23 /	111,0	17,2	11,7	15,5	24,5	7,8	28,9	27,3	104,0	11,3	25,3	4,0	78,8	23,9	7,0	21,1	75,9																	

Véanse notas al final del capítulo.

9. INSTITUCIONES FINANCIERAS NO MONETARIAS
C) Auxiliares financieros: Sociedades de Tasación
Datos de actividad de las tasadoras

9.39 Distribución geográfica de las tasaciones de inmuebles por Comunidades Autónomas: importe (a)

	BE																	Millones de euros																
	Andalucía (b)	Aragón	Asturias	Baleares	Canarias	Cantabria	Castilla-La Mancha	Castilla y León	Cataluña	Extremadura	Galicia	La Rioja	Madrid	Murcia	Navarra	Pais Vasco	Valencia																	
	1	2	3	4	5	6	7	8	9	10	11	12	13	14	15	16	17																	
13	45 756	7 050	3 530	9 747	13 235	2 337	8 949	9 992	43 941	3 079	7 558	1 393	52 310	7 509	3 702	11 358	24 370																	
14	79 264	7 727	3 531	13 133	14 625	2 190	8 788	9 086	45 857	3 461	8 823	1 576	58 242	7 970	3 458	12 591	24 901																	
15	39 666	10 494	4 692	15 207	15 669	3 278	10 328	12 161	66 354	4 106	10 107	1 991	80 759	8 965	3 444	14 997	29 863																	
16	55 198	9 212	5 751	16 509	17 042	3 083	13 580	13 508	69 977	4 309	11 839	2 273	92 216	9 583	4 057	16 118	32 699																	
17	56 357	10 778	5 520	20 520	19 637	3 974	13 368	14 424	84 318	4 434	11 910	2 477	93 682	11 200	4 601	17 728	37 434																	
18	72 212	11 058	5 822	21 857	19 858	3 844	12 104	13 914	75 451	5 322	11 270	1 990	89 964	9 889	4 618	19 268	36 947																	
19	70 771	8 833	5 568	20 806	18 502	3 606	11 802	13 327	79 571	5 187	11 705	1 750	94 638	9 154	4 266	18 682	33 735																	
20	60 866	8 554	4 847	19 032	14 380	3 290	11 118	11 052	69 616	4 237	10 875	1 639	79 695	8 837	3 972	16 729	29 390																	
21	68 249	9 814	5 405	24 428	18 082	3 835	10 926	12 422	79 389	4 922	11 845	1 749	88 262	9 624	4 969	17 671	33 153																	
22	73 060	9 905	5 644	28 222	20 723	4 163	11 364	12 248	84 968	5 485	12 088	1 903	101 811	8 895	4 356	20 126	34 673																	
19 //	34 756	4 727	3 064	11 420	9 420	1 774	6 380	6 773	42 087	2 602	6 187	845	48 649	5 082	2 190	9 736	17 475																	
20 /	29 490	4 045	2 551	9 242	6 809	1 667	5 240	5 309	32 687	1 999	5 090	781	42 678	4 285	1 807	8 229	13 454																	
//	31 376	4 509	2 296	9 791	7 572	1 623	5 878	5 743	36 929	2 237	5 785	858	37 017	4 552	2 165	8 499	15 936																	
21 /	33 692	5 251	2 985	11 322	9 403	1 941	5 282	6 371	41 633	2 469	6 183	1 003	44 389	4 688	2 734	8 933	17 167																	
//	34 557	4 563	2 420	13 106	8 679	1 895	5 644	6 051	37 756	2 453	5 661	746	43 874	4 936	2 235	8 738	15 986																	
22 /	38 247	5 325	3 087	14 615	11 761	2 220	5 879	6 556	44 554	2 969	6 031	965	56 046	4 438	2 380	11 081	17 689																	
//	34 813	4 581	2 557	13 607	8 963	1 942	5 485	5 692	40 413	2 516	6 057	939	45 765	4 458	1 976	9 045	16 984																	
23 /	38 629	5 625	3 142	12 987	10 839	1 867	5 570	5 810	40 499	2 266	5 782	1 036	52 058	4 969	2 347	8 834	18 505																	

Véanse notas al final del capítulo.

9. INSTITUCIONES FINANCIERAS NO MONETARIAS
C) Auxiliares financieros: Sociedades de Tasación
Datos de actividad de las tasadoras

9.40 Distribución geográfica de las tasaciones de viviendas por Comunidades Autónomas: número de tasaciones (a)

	BE																	Número en miles																
	Andalucía (b)	Aragón	Asturias	Baleares	Canarias	Cantabria	Castilla-La Mancha	Castilla y León	Cataluña	Extremadura	Galicia	La Rioja	Madrid	Murcia	Navarra	Pais Vasco	Valencia																	
	1	2	3	4	5	6	7	8	9	10	11	12	13	14	15	16	17																	
13	69,3	8,9	5,3	11,6	18,1	3,9	17,9	14,7	75,0	5,3	14,9	2,3	46,9	16,9	4,9	12,6	57,9																	
14	107,8	10,9	6,3	12,4	20,6	4,6	17,8	16,7	79,8	6,1	16,8	2,6	54,9	15,8	5,3	15,4	55,1																	
15	92,5	13,1	7,8	15,7	23,1	5,8	22,4	20,8	100,7	7,9	17,7	3,1	69,8	20,0	5,7	18,0	67,0																	
16	129,3	14,8	9,3	18,7	29,0	6,4	29,2	26,1	118,9	8,9	25,0	4,3	80,8	25,1	6,8	20,7	79,6																	
17	143,7	17,6	12,6	23,1	31,1	8,5	32,8	28,6	149,6	9,8	27,2	4,4	97,7	34,5	7,3	23,1	106,1																	
18	151,1	18,0	12,6	20,9	32,2	8,7	32,3	30,2	141,8	11,0	24,1	4,6	107,3	29,7	7,9	26,0	96,5																	
19	161,6	17,7	13,4	19,9	28,0	9,5	33,2	32,5	138,8	14,1	29,0	4,2	109,6	29,8	7,4	27,1	94,8																	
20	134,8	16,3	12,6	18,3	25,5	9,4	33,0	30,3	134,6	13,1	27,6	4,8	96,1	28,9	7,6	24,7	91,1																	
21	161,0	19,7	13,6	21,2	29,4	10,9	34,5	33,2	149,0	14,6	31,7	4,4	118,0	29,5	8,6	28,1	97,5																	
22	153,9	17,7	13,3	20,8	28,3	9,9	35,5	30,1	149,1	14,0	28,3	4,5	110,2	29,1	8,1	28,0	96,6																	
19 //	84,0	8,9	6,7	10,3	14,5	5,0	17,6	16,8	72,4	7,0	16,0	2,1	57,5	16,8	3,5	13,5	52,1																	
20 /	60,4	6,8	5,5	8,1	10,4	4,4	13,7	13,2	58,0	5,7	11,5	1,8	42,1	13,0	3,1	10,6	39,0																	
//	74,5	9,6	7,1	10,2	15,1	5,0	19,3	17,1	76,6	7,4	16,1	3,0	54,0	15,9	4,5	14,1	52,1																	
21 /	80,8	10,0	7,1	10,7	14,3	5,5	17,0	16,2	78,1	7,3	16,2	2,1	60,5	14,9	4,3	14,8	50,1																	
//	80,2	9,7	6,5	10,6	15,1	5,4	17,5	17,0	70,9	7,3	15,5	2,3	57,5	14,6	4,3	13,3	47,5																	
22 /	77,9	9,4	6,7	11,2	14,3	5,2	17,3	15,8	77,7	7,4	13,9	2,2	59,3	14,1	4,5	15,6	49,1																	
//	76,0	8,3	6,5	9,6	14,0	4,7	18,2	14,3	71,4	6,6	14,4	2,3	51,0	15,0	3,7	12,4	47,5																	
23 /	62,6	7,0	6,1	8,9	12,5	4,2	14,2	12,3	65,3	5,7	12,2	1,8	47,7	12,2	3,5	13,1	42,7																	

Véanse notas al final del capítulo.

9. INSTITUCIONES FINANCIERAS NO MONETARIAS
C) Auxiliares financieros: Sociedades de Tasación
Datos de actividad de las tasadoras

9.41 Distribución geográfica de las tasaciones de viviendas por Comunidades Autónomas: importe (a)

	BE																	Millones de euros																
	Andalucía (b)	Aragón	Asturias	Baleares	Canarias	Cantabria	Castilla-La Mancha	Castilla y León	Cataluña	Extremadura	Galicia	La Rioja	Madrid	Murcia	Navarra	Pais Vasco	Valencia																	
	1	2	3	4	5	6	7	8	9	10	11	12	13	14	15	16	17																	
13	11 061	1 224	980	3 648	2 798	745	2 199	2 155	14 629	667	2 265	295	11 711	2 069	825	3 136	7 432																	
14	18 620	1 471	989	3 931	2 910	826	2 102	2 241	15 004	701	2 520	331	13 698	1 883	876	3 543	6 988																	
15	14 064	1 718	1 139	5 314	3 184	998	2 536	2 639	18 499	877	2 568	372	17 308	2 352	901	4 030	8 379																	
16	18 298	1 888	1 355	6 351	4 073	1 119	3 332	3 375	22 272	1 008	3 566	477	19 431	2 795	1 021	4 687	9 862																	
17	21 408	2 308	1 851	8 098	4 569	1 433	3 587	3 763	30 106	1 093	3 940	502	24 815	3 742	1 195	5 316	12 975																	
18	22 856	2 401	1 846	8 009	4 957	1 451	3 784	3 922	30 115	1 221	3 709	551	28 694	3 343	1 308	6 174	12 590																	
19	25 904	2 552	1 954	7 956	4 725	1 587	4 037	4 264	32 479	1 568	4 354	514	30 594	3 522	1 326	6 428	13 306																	
20	22 322	2 367	1 884	7 845	4 183	1 579	3 851	3 897	30 664	1 471	4 304	546	28 635	3 373	1 362	6 074	12 448																	
21	27 122	2 940	2 076	9 971	5 096	1 898	4 374	4 564	36 627	1 706	5 205	578	38 221	3 688	1 610	7 275	14 657																	
22	27 713	2 894	2 094	10 480	5 107	1 793	4 492	4 258	37 574	1 690	4 807	620	38 626	3 711	1 682	7 522	14 805																	
19 //	13 702	1 317	1 000	4 397	2 481	827	2 157	2 210	17 151	791	2 436	266	15 649	1 970	642	3 243	7 292																	
20 /	9 777	989	839	3 521	1 786	745	1 615	1 707	13 625	652	1 781	221	12 528	1 535	567	2 643	5 352																	
//	12 545	1 378	1 045	4 324	2 398	834	2 236	2 190	17 038	820	2 523	325	16 107	1 838	795	3 430	7 095																	
21 /	13 831	1 452	1 064	4 637	2 460	930	2 125	2 181	19 256	844	2 634	272	19 048	1 839	798	3 814	7 514																	
//	13 290	1 487	1 012	5 334	2 637	968	2 249	2 384	17 371	863	2 570	306	19 172	1 849	812	3 461	7 142																	
22 /	14 331	1 523	1 066	5 547	2 518	930	2 227	2 226	19 957	880	2 338	311	20 655	1 837	921	4 129	7 546																	
//	13 381	1 371	1 027	4 933	2 589	863	2 265	2 032	17 617	810	2 469	308	17 970	1 874	761	3 393	7 258																	
23 /	12 362	1 110	960	4 407	2 360	742	1 810	1 757	17 011	709	2 132	268	17 252	1 584	756	3 640	7 045																	

Véanse notas al final del capítulo.

9. INSTITUCIONES FINANCIERAS NO MONETARIAS
C) Auxiliares financieros: Sociedades de Tasación
Información contable

9.42 Balance e información complementaria

BE

Miles de euros y número en unidades

	Total activo= total pasivo	Activo						Pasivo			Nº de entidades (a)	Nº de emplea- dos en plantilla	Nº de tasadores de los que vin- culados:	Nº de oficinas	
		Inmovi- lizado	Activo circulante			Otras partidas	Patrimonio Neto	Acreedores	Otras partidas						
			Total	Deudores	Inversio- nes finan- cias tem- porales y tesorería										
										del cual por ventas y presta- ción de servicios					
1=2+3+7 =8 a 10	2	3=4+6	4	5	6	7	8	9	10	11	12	13	14	15	
13	161 495	64 952	93 520	45 603	41 267	47 879	3 010	84 709	71 669	5 098	46	1 303	7 034	570	226
14	161 877	62 812	96 141	44 452	39 696	51 651	2 915	87 906	69 760	4 195	40	1 308	7 383	328	219
15	174 997	58 249	113 564	49 145	45 736	64 397	3 176	96 873	73 758	4 349	36	1 389	7 571	699	206
16	186 560	60 598	122 584	51 084	47 496	71 475	3 371	105 742	76 437	4 364	37	1 492	8 052	341	204
17	192 063	54 182	134 245	74 336	69 997	59 884	3 628	102 774	85 527	3 749	35	1 668	8 601	345	216
18	187 809	48 948	137 663	69 515	63 611	68 115	1 192	106 794	77 070	3 928	35	1 800	8 204	344	205
19	189 357	48 168	138 057	64 789	60 874	73 238	3 124	115 030	70 878	3 437	32	1 753	7 918	317	198
20	205 974	55 918	146 868	48 834	44 347	98 006	3 179	116 962	84 272	4 724	32	1 754	7 715	313	189
21	207 815	66 489	139 861	46 755	42 348	93 070	1 456	124 888	80 198	2 714	32	1 836	8 515	318	180
22	196 114	67 712	126 938	49 378	46 524	77 534	1 451	124 042	69 100	2 955	32	1 932	8 518	311	180

Véanse notas al final del capítulo

9. INSTITUCIONES FINANCIERAS NO MONETARIAS
C) Auxiliares financieros: Sociedades de Tasación
Información contable

9.43 Cuenta de Resultados

BE

Miles de euros

	Cuenta de Resultados										Pro memoria: distribución por finalidad de los ingresos por tasación inmobiliaria		
	Ingresos ordinarios		Gastos ordinarios		Resulta- do explo- tación	Ingresos financieros	Gastos finan- cieros	Resulta- do finan- ciero (a)	Resultados		Préstamos hipotecarios	Para entidades de crédito, asegura- doras, fondos de pensiones e ins- tituciones de in- versión colectiva	Otras
	de los que: prestación de servicios por tasacio- nes de bienes inmuebles	de los que: por servicios de profesiona- les independi- entes	de los que: por servicios de profesiona- les independi- entes	de los que: por servicios de profesiona- les independi- entes					Antes de impuestos	Después de impuestos			
					1	2=11+12+13	3	4			5	6	7
13	211 402	182 975	196 609	103 615	14 764	878	1 166	-215	14 547	9 515	103 015	10 643	69 583
14	232 512	213 648	214 539	113 316	17 948	986	1 045	84	18 034	13 043	119 107	15 443	79 075
15	254 975	234 627	225 462	118 221	29 495	382	965	-340	29 151	22 031	145 078	14 296	75 227
16	280 563	244 869	246 207	128 347	34 342	254	692	-1 034	33 309	26 573	145 595	22 837	76 406
17	326 110	290 520	270 012	146 777	56 078	2 822	659	3 036	59 114	45 922	161 417	55 076	74 195
18	331 807	295 581	279 722	150 110	52 066	412	436	109	52 172	41 224	173 634	62 356	59 513
19	319 327	289 643	274 103	134 737	45 202	4 600	460	4 445	49 650	39 025	175 226	49 054	65 513
20	293 304	267 565	255 024	121 699	38 263	3 393	644	2 526	40 787	31 895	152 685	59 056	55 801
21	337 158	301 948	284 683	143 007	52 459	1 141	914	609	53 067	40 836	190 193	61 746	49 974
22	338 059	304 725	293 745	148 347	44 294	601	639	156	44 448	34 251	201 312	56 078	47 312

Véanse notas al final del capítulo.

NOTAS A LOS CUADROS DEL CAPÍTULO 9. SOCIEDADES DE TASACIÓN

Consideraciones generales

Estos cuadros, que sólo se difunden en la versión electrónica del Boletín, recogen información sobre la actividad y los estados contables de las Sociedades de Tasación. El ámbito de esta información se circunscribe a los datos que compila el Banco de España, de acuerdo con lo establecido en la CBE 3/1998, de 27 de enero (modificada por CBE 2/2009 y CBE 5/2003).

Los cuadros recogen información, detallada por elemento tasado, del número de tasaciones (cuadro 9.30), del importe de las tasaciones (cuadro 9.31) y de la superficie utilizable tasada de bienes inmuebles (cuadro 9.32). Con esta información se han obtenido las series sobre valor medio de la tasación del metro cuadrado (cuadro 9.33), que no debe interpretarse como un precio de referencia por unidad de superficie, dada la heterogeneidad de los elementos tasados que se incluyen en las distintas agregaciones. Tampoco puede considerarse como un indicador preciso de la evolución de precios, dado que no se corresponde a ninguna muestra homogénea a lo largo del tiempo de elementos tasados. Por su parte, los cuadros 9.34 y 9.35 detallan el número e importe de las tasaciones por tipo de clientela y finalidad de la tasación y los cuadros 9.36 a 9.41 su distribución geográfica. Finalmente se incluye información sobre los balances (cuadro 9.42) y las cuentas de resultados de las Sociedades de Tasación (cuadro 9.43).

Notas a los cuadros 9.30 a 9.43

Cuadros 9.30, 9.31 y 9.32

- Los edificios se clasifican según su uso dominante, atendiendo a la superficie de cada uso. Incluye los edificios en construcción, desde 1998 sólo por el valor del edificio terminado. Las valoraciones intermedias se presentan, exclusivamente, en el epígrafe correspondiente de la pro memoria.
- Se trata de los terrenos no urbanizables, excluidos los ligados a una explotación económica permitida por la legislación vigente y los incluidos en fincas rústicas. Véase nota c.
- Se trata de todo edificio o elemento de edificio vinculado a una actividad o explotación económica: hoteles, residencias, hospitales, instalaciones fabriles, centros de transporte, equipamientos sociales, etc.
- Incluye obras de urbanización, etc. Hasta 2003 incluye suelo no urbanizable.
- Activos inmateriales, empresas, maquinaria, instalaciones, otros bienes corporales, fondos de comercio, opciones, derechos y otros.
- Incluye las efectuadas con menos de dos años de antigüedad, excepto cuando, por modificación significativa del bien valorado, deban figurar como nuevas tasaciones. Hasta 1997, inclusive, se incluían con las valoraciones intermedias.
- Las valoraciones intermedias deben recoger los incrementos netos de valores de los certificados emitidos, con posterioridad a la tasación inicial, durante la construcción o rehabilitación de elementos o edificios.
- Con independencia de que su desglose en los distintos componentes se incluya en los correspondientes apartados.

Cuadro 9.33

- Se han seleccionado los objetos inmobiliarios cuyos valores medios son de mayor significación e interés. La información completa disponible para la obtención de los valores medios se presenta en los cuadros 9.31 y 9.32.

Cuadro 9.36

- El detalle por Comunidades Autónomas se recoge en el cuadro 9.38.
- El detalle por Comunidades Autónomas se recoge en el cuadro 9.39.

Cuadro 9.37

- El detalle por Comunidades Autónomas se recoge en el cuadro 9.40.
- El detalle por Comunidades Autónomas se recoge en el cuadro 9.41.

Cuadro 9.38

- El total figura en el cuadro 9.36 columna 2.
- Incluye Ceuta y Melilla.

Cuadro 9.39

- El total figura en el cuadro 9.36 columna 9.
- Incluye Ceuta y Melilla.

Cuadro 9.40

- El total figura en el cuadro 9.37 columna 2.
- Incluye Ceuta y Melilla.

Cuadro 9.41

- El total figura en el cuadro 9.37 columna 9.
- Incluye Ceuta y Melilla.

Cuadro 9.42

- Número de entidades que remiten información sobre la actividad y estados contables.

Cuadro 9.43

- El resultado financiero incluye, además de los ingresos y gastos financieros, las siguientes rúbricas de la cuenta de pérdidas y ganancias: variación del valor razonable en instrumentos financieros, diferencias de cambio y deterioro y resultado por enajenaciones de instrumentos financieros.

CAPÍTULO 10 EMPRESAS DE SEGUROS Y FONDOS DE PENSIONES

10. EMPRESAS DE SEGURO Y FONDOS DE PENSIONES

10.1 Balance y provisiones técnicas por grupos de agentes que componen el sector

DGSFP y CCAA

Millones de euros

	Total balance 1=3+5+9+11	Provis. técnicas 2=4+6+ 10+12	Empresas de seguros privados 3	Provis. técnicas 4	Mutualidades de previsión social				Consortio de Compensación de Seguros 9	Provis. técnicas 10	Fondos de pensiones externos Ley 8/1987 11	Fondos propios 12
					Total 5=7+8	Provis. técnicas 6	Supervisadas por DGSFP (1) 7	Supervisadas por CCAA 8				
96	90 933	77 206	61 568	49 898	9 699	8 075	4 535	5 164	2 135	1 840	17 531	17 393
97	107 038	91 469	71 440	58 484	11 214	9 280	5 059	6 154	2 261	1 812	22 124	21 894
98	125 314	106 417	82 761	66 096	12 587	10 930	5 227	7 361	2 477	2 038	27 489	27 353
99	148 391	127 204	98 937	80 654	14 323	12 375	5 437	8 886	2 870	2 349	32 261	31 825
00	172 602	150 489	114 893	95 597	15 378	13 460	6 081	9 297	3 352	2 811	38 979	38 621
01	191 605	170 795	127 308	108 741	16 040	14 752	5 856	10 184	3 651	3 047	44 606	44 255
02	215 809	191 207	145 013	122 901	17 080	15 769	6 191	10 889	4 106	3 270	49 610	49 267
03	238 746	209 022	158 196	131 409	18 940	17 460	6 710	12 230	4 612	3 664	56 997	56 490
04	261 641	227 399	171 893	140 687	20 767	19 346	7 113	13 654	5 193	4 135	63 787	63 231
05	290 756	251 544	186 842	152 321	23 431	20 935	8 126	15 305	5 797	4 620	74 687	73 668
06	316 768	273 439	201 416	162 526	26 238	23 793	9 075	17 163	6 453	5 133	82 660	81 988
07	332 062	286 506	208 403	167 542	28 489	25 889	9 740	18 749	7 147	5 662	88 022	87 413
08	335 523	283 951	219 078	172 251	28 660	26 551	10 306	18 354	8 032	5 831	79 753	79 318
09	356 608	299 754	230 671	179 659	31 000	28 006	11 149	19 851	8 617	6 142	86 319	85 946
10	230 487	177 936	8 728	6 449	87 034	86 389
11	243 417	183 356	8 792	6 617	85 325	84 947

(1) Entidades de ámbito nacional y no transferidas a las Comunidades Autónomas.

10. EMPRESAS DE SEGURO Y FONDOS DE PENSIONES

10.2 Detalles del activo y del pasivo

DGSFP y CCAA

Millones de euros

	Total Activo= Pasivo 1=2a7= 8+13a15	Activo						Pasivo							
		Inversiones financieras			Créditos 5	Tesorería 6	Resto de activos 7	Provisiones técnicas/Fondos propios					Deudas diversas 13	Capital y reservas 14	Otros pasivos 15
		Renta fija 2	Renta variable 3	Otras invers. financ. 4				Total 8=9+10+ 11+12	Seguros privados 9	Mutua. previ. social 10	Consor. Compens. Seguros 11	Fondos pensiones 12			
96	90 933	41 525	5 050	24 500	5 628	6 821	7 409	77 206	49 898	8 075	1 840	17 393	4 388	9 188	150
97	107 038	46 613	7 944	31 499	5 677	7 260	8 046	91 469	58 484	9 280	1 812	21 894	5 064	10 067	438
98	125 314	58 921	10 203	30 840	6 629	10 039	8 682	106 417	66 096	10 930	2 038	27 353	7 368	10 919	610
99	148 391	71 087	13 598	35 103	7 246	11 463	9 896	127 204	80 654	12 375	2 349	31 825	7 737	12 222	1 228
00	172 602	79 961	18 271	44 282	8 718	11 635	9 736	150 489	95 597	13 460	2 811	38 621	7 767	13 267	1 079
01	191 605	95 975	19 120	43 980	10 128	12 341	10 061	170 795	108 741	14 752	3 047	44 255	5 971	13 371	1 467
02	215 809	108 114	19 259	48 044	13 578	15 779	11 035	191 207	122 901	15 769	3 270	49 267	7 857	14 979	1 766
03	238 746	118 287	21 767	55 051	12 583	18 886	12 172	209 022	131 409	17 460	3 664	56 490	10 188	17 406	2 129
04	261 641	134 614	25 405	58 767	10 928	19 141	12 785	227 399	140 687	19 346	4 135	63 231	12 362	19 925	1 955
05	290 756	148 270	30 809	66 411	11 753	20 393	13 119	251 544	152 321	20 935	4 620	73 668	14 380	23 134	1 698
06	316 768	161 291	34 630	70 247	11 421	24 698	14 479	273 439	162 526	23 793	5 133	81 988	15 282	25 741	2 305
07	332 062	171 142	36 237	70 959	11 551	27 080	15 093	286 506	167 542	25 889	5 662	87 413	16 462	26 580	2 514
08	335 523	183 104	32 972	56 565	11 170	36 032	15 680	283 951	172 251	26 551	5 831	79 318	20 869	27 818	2 886
09	356 608	202 642	35 913	58 948	9 938	32 559	16 608	299 754	179 659	28 006	6 142	85 946	21 847	31 412	3 595
10	177 936	...	6 449	86 389
11	183 356	...	6 617	84 947

10. EMPRESAS DE SEGURO Y FONDOS DE PENSIONES

10.3 EMPRESAS DE SEGUROS PRIVADOS (1)
Detalles del activo y del pasivo

DGSFP

Millones de euros

	Total Activo= Pasivo 1=2a7= 8+11a13	Activo						Pasivo					
		Inversiones financieras			Créditos	Tesore- ría	Resto de activos	Provisiones técnicas			Deudas diversas	Capital y reservas	Otros pasivos
		Renta fija	Renta varia- ble	Otras invers. financ.				Total	Seguros de vida	Resto			
		2	3	4	5	6	7	8=9+10	9	10	11	12	13
07	208 403	111 072	11 420	56 240	9 349	7 451	12 871	167 542	126 580	40 961	14 590	23 881	2 390
08	219 078	119 609	13 577	47 097	9 157	16 342	13 295	172 251	130 065	42 186	18 464	25 563	2 799
09	230 671	130 116	16 495	44 328	8 653	17 052	14 027	179 659	138 585	41 074	19 504	28 033	3 476
10	230 487	129 143	18 416	48 123	9 068	11 548	14 191	177 936	138 067	39 869	21 883	27 830	2 838
11	243 417	134 873	16 878	57 340	9 400	10 874	14 052	183 356	143 502	39 854	28 446	29 181	2 434
09 /	219 071	117 931	12 474	48 533	13 111	14 265	12 757	172 817	130 288	42 529	16 904	24 423	4 927
II	220 377	121 213	13 660	47 302	12 316	12 637	13 249	174 484	132 840	41 644	17 966	24 835	3 093
III	226 616	128 189	15 060	46 188	10 134	13 491	13 555	177 412	137 634	39 778	18 752	27 024	3 428
IV	226 111	128 144	15 848	43 058	8 483	16 932	13 645	176 517	138 236	38 281	19 100	27 221	3 272
10 /	231 447	131 023	15 508	43 241	11 117	17 608	12 951	180 612	141 234	39 378	20 562	27 328	2 946
II	227 336	127 829	15 825	46 351	11 107	13 112	13 112	177 238	138 513	38 726	20 663	26 372	3 064
III	231 374	132 528	16 559	46 296	9 460	13 661	12 870	179 251	141 699	37 551	21 294	28 140	2 690
IV	226 230	127 493	16 028	48 577	8 925	11 415	13 792	174 733	137 925	36 809	21 770	26 995	2 732
11 /	230 135	130 303	16 626	41 159	11 933	16 489	13 625	178 485	139 304	39 181	22 034	27 506	2 109
II	233 919	132 170	16 297	48 680	11 148	11 995	13 629	178 731	140 331	38 400	25 746	27 274	2 169
III	235 178	134 458	16 476	47 953	9 795	12 964	13 533	179 110	141 825	37 285	26 133	27 681	2 255
IV	238 380	135 565	16 691	52 267	9 181	10 894	13 784	179 517	143 327	36 190	28 196	28 332	2 335
12 /	246 289	139 290	17 022	49 525	11 921	14 743	13 788	185 019	146 005	39 014	30 001	28 912	2 357
II	238 147	133 654	16 686	43 497	11 983	18 394	13 933	179 217	141 021	38 196	29 278	27 333	2 318
III	240 614	137 777	17 310	53 422	10 314	8 181	13 610	180 782	143 811	36 971	28 579	29 048	2 206

(1) Información anual referida al total de empresas de seguros y trimestral a una muestra (véase nota metodológica).

10. EMPRESAS DE SEGURO Y FONDOS DE PENSIONES

10.4 MUTUALIDADES DE PREVISION SOCIAL
Detalles del activo y del pasivo

DGSFP, CCAA, CEM y estimaciones BE

Millones de euros

	Total Activo= Pasivo 1=2a7= 8+11a13	Activo						Pasivo					
		Inversiones financieras			Créditos	Tesore- ría	Resto de activos	Provisiones técnicas			Deudas diversas	Capital y reservas	Otros pasivos
		Renta fija	Renta varia- ble	Otras invers. financ.				Total	Seguros de vida	Resto			
		2	3	4	5	6	7	8=9+10	9	10	11	12	13
94	7 657	3 193	769	1 841	316	500	1 038	6 165	5 311	854	1 094	375	24
95	8 427	4 064	690	1 723	387	539	1 023	7 102	6 075	1 027	1 019	295	11
96	9 699	4 976	814	1 682	528	479	1 219	8 075	6 585	1 490	1 036	576	12
97	11 214	5 555	1 182	2 038	537	570	1 331	9 280	7 199	2 081	1 011	742	181
98	12 587	6 998	951	1 694	1 387	205	1 353	10 930	8 085	2 845	391	851	415
99	14 323	7 801	1 132	2 500	1 164	274	1 453	12 375	8 924	3 451	300	850	798
00	15 378	8 792	1 384	2 925	1 104	231	942	13 460	9 644	3 817	880	697	340
01	16 040	9 674	1 566	2 511	1 058	240	992	14 752	10 565	4 188	278	699	311
02	17 080	11 083	1 530	2 270	999	285	913	15 769	11 109	4 660	363	694	253
03	18 940	12 092	1 765	2 818	918	299	1 048	17 460	11 836	5 625	364	894	222
04	20 767	13 721	1 751	2 988	681	358	1 267	19 346	12 795	6 551	424	962	35
05	23 431	14 196	2 945	3 631	842	362	1 454	20 935	12 599	8 336	943	1 391	162
06	26 238	16 226	3 230	3 852	767	558	1 604	23 793	15 435	8 358	1 125	1 178	143
07	28 489	17 673	3 557	4 099	823	596	1 741	25 889	15 622	10 268	1 239	1 247	114
08	28 660	17 083	3 269	2 148	444	3 897	1 818	26 551	15 144	11 407	1 189	836	85
09	31 000	18 804	4 053	1 992	423	3 761	1 968	28 006	15 866	12 141	1 194	1 680	119

10. EMPRESAS DE SEGURO Y FONDOS DE PENSIONES

10.5 CONSORCIO DE COMPENSACION DE SEGUROS
Detalles del activo y del pasivo

Consortio de Compensación de Seguros

Millones de euros

	Total Activo= Pasivo	Activo						Pasivo				
		Inversiones financieras			Créditos	Teso- ría	Resto de activos	Provisio- nes técnicas	Deudas diversas	Capital y reservas	Otros pasivos	
		Renta fija	Renta varia- ble	Otras invers. financ.								
1=2a7= 8a11	2	3	4	5	6	7	8	9	10	11		
96	2 135	1 440	58	17	106	359	156	1 840	6	290	0	
97	2 261	1 769	91	48	72	143	137	1 812	110	338	-	
98	2 477	1 933	139	48	18	181	159	2 038	29	410	-	
99	2 870	2 238	169	90	49	173	151	2 349	40	481	-	
00	3 352	2 507	230	125	105	233	151	2 811	9	533	-	
01	3 651	2 770	263	124	73	266	155	3 047	6	597	-	
02	4 106	3 241	373	21	130	118	223	3 270	31	805	-	
03	4 612	3 686	376	98	119	103	230	3 664	41	908	-	
04	5 193	4 042	495	173	113	108	261	4 135	44	1 014	-	
05	5 797	4 503	537	232	99	111	314	4 620	30	1 147	-	
06	6 453	5 000	595	242	78	193	345	5 133	25	1 295	-	
07	7 147	5 646	782	138	91	122	368	5 662	36	1 449	-	
08	8 032	6 406	894	83	118	147	384	5 831	783	1 418	0	
09	8 617	6 973	849	114	89	161	430	6 142	777	1 698	0	
10	8 728	6 914	886	150	83	156	539	6 449	706	1 573	0	
11	8 792	7 088	832	96	66	171	538	6 617	634	1 540	0	

10. EMPRESAS DE SEGURO Y FONDOS DE PENSIONES

10.6 FONDOS DE PENSIONES EXTERNOS (Ley 8/1987)
Detalles del activo y del pasivo

DGSFP

Millones de euros

	Total Activo= Pasivo	Activo						Pasivo						
		Inversiones financieras			Créditos	Teso- ría	Resto de activos	Fondos propios				Deudas diversas	Capital y reser- vas	Otros pasivos
		Renta fija	Renta varia- ble	Otras invers. financ.				Total	Empleo	Asocia- dos	Indivi- duales			
1=2a7= 8+12a14	2	3	4	5	6	7	8=9a11	9	10	11	12	13	14	
96	17 531	8 946	1 023	3 532	1 113	2 813	104	17 393	7 717	555	9 121	132	1	4
97	22 124	10 884	2 760	4 293	1 028	3 052	108	21 894	8 906	684	12 304	226	0	4
98	27 489	13 325	4 556	6 218	653	2 634	103	27 353	10 207	824	16 322	134	0	2
99	32 261	15 378	6 130	5 798	797	4 054	105	31 825	11 991	880	18 954	433	0	2
00	38 979	17 198	8 928	5 218	778	6 740	117	38 621	16 179	874	21 568	354	0	5
01	44 606	21 448	10 044	5 346	939	6 723	106	44 255	19 130	889	24 236	350	0	0
02	49 610	22 135	9 477	6 432	1 394	10 068	105	49 267	22 106	809	26 352	320	1	23
03	56 997	23 127	11 240	8 663	1 327	12 515	125	56 490	24 020	880	31 590	357	1	150
04	63 787	26 796	13 301	9 346	1 193	13 009	142	63 231	25 651	957	36 623	427	2	128
05	74 687	31 019	16 393	11 766	1 842	13 525	142	73 668	28 839	1 073	43 755	946	2	71
06	82 660	33 649	18 681	12 093	1 453	16 673	111	81 988	30 729	1 175	50 084	659	2	12
07	88 022	36 752	20 479	10 482	1 287	18 910	113	87 413	32 018	1 219	54 176	597	2	10
08	79 753	40 006	15 231	7 237	1 450	15 646	182	79 318	29 127	983	49 209	433	1	1
09	86 319	46 748	14 516	12 515	772	11 584	184	85 946	31 784	1 061	53 102	372	1	0
10	87 034	46 096	15 586	13 270	625	11 255	203	86 389	32 900	998	52 492	644	1	0
11	85 325	48 763	15 040	12 534	435	8 361	192	84 947	32 907	859	51 182	377	1	0

CAPÍTULO 11 ADMINISTRACIONES PÚBLICAS

11. ADMINISTRACIONES PÚBLICAS

11.a Capacidad (+) o Necesidad (-) de financiación

■ Serie representada gráficamente.

Millones de euros

		Administración Central			Comunidades Autónomas (b)	Corporaciones Locales	Administraciones de Seguridad Social
		Administraciones Públicas (1 = 2+4+5+6)	Total (2)	Del cual: Estado (a) (3)			
21							
22	P	-82 262	-73 684	-74 341	-245	3 413	-11 746
		-63 736	-41 176	-44 366	-15 119	-1 545	-5 896
22 IV	P	-37 160	-23 825	-25 754	-8 913	1 375	-5 797
23 I	P	-3 184	510	-1 081	-2 893	84	-885
II	A	-32 175	-22 626	-23 814	-10 183	-2 909	3 543
III	A	9 935	-1 428	-1 721	11 138	1 611	-1 386
22 E-O	P	...	-19 485	-21 254	-6 104	...	5 781
23 E-O	A	...	-16 698	-19 886	-2 229	...	-251
22 Dic	P	...	-12 987	-14 486	-7 306	...	-12 025
23 Ene	P	...	-4 387	-3 866	-960	...	-517
Feb	P	...	-3 761	-5 556	-314	...	-266
Mar	P	...	8 658	8 341	-1 619	...	-102
Abr	A	...	-1 456	-1 397	-1 467	...	-141
May	A	...	-9 933	-10 656	-2 836	...	-387
Jun	A	...	-11 237	-11 761	-5 880	...	4 071
Jul	A	...	-13 134	-13 733	10 802	...	1 418
Ago	A	...	1 760	1 756	1 604	...	-1 880
Sep	A	...	9 946	10 256	-1 268	...	-924
Oct	A	...	6 846	6 730	-291	...	-1 523

CAPACIDAD/NECESIDAD DE FINANCIACIÓN DE LAS ADMINISTRACIONES PÚBLICAS
Por tipo de administración. Suma móvil 4 trimestres

CAPACIDAD/NECESIDAD DE FINANCIACIÓN DE LAS ADMINISTRACIONES PÚBLICAS
Por tipo de administración. Datos acumulados enero fecha. Información mensual

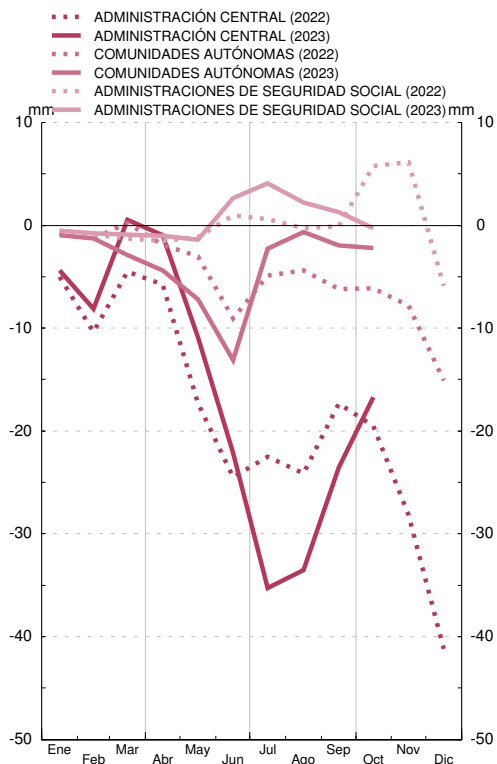
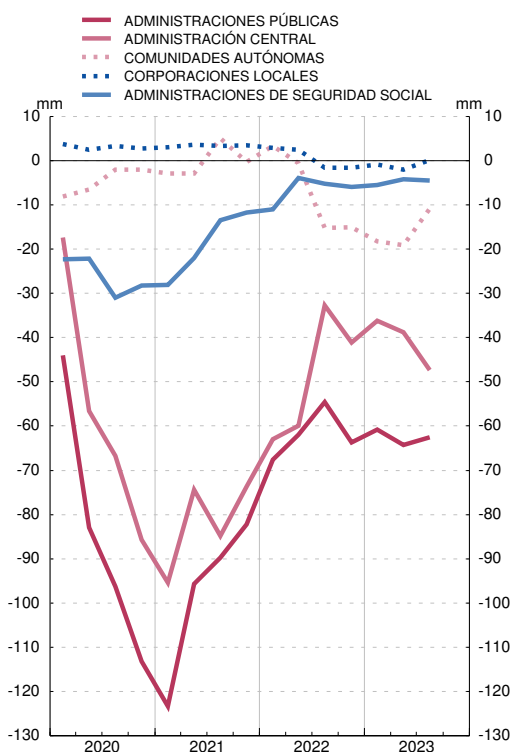

FUENTE: Ministerio de Hacienda y Función Pública (IGAE).

a. El detalle por operaciones se difunde en el cuadro 12.a del Boletín Estadístico.

b. El detalle por Comunidades Autónomas se difunde en el cuadro 13.a del Boletín Estadístico.

11. ADMINISTRACIONES PÚBLICAS

11.b Deuda según el Protocolo de Déficit Excesivo (PDE)

■ Serie representada gráficamente.

Millones de euros

	Total	Por administraciones						Por instrumentos							
		Administración Central		Comunidades Autónomas (a)	Corporaciones Locales (a)	Administraciones de Seguridad Social	Deuda en poder de Administraciones Públicas (consolidación)	Efectivo y Depósitos	Valores representativos de deuda			Préstamos			
		Estado	Otras Unidades						Total	A corto plazo	A largo plazo	Total	A corto plazo	A largo plazo	
				1=(2 a 6)-7	2	3	4	5							6
18	1 208 861	1 034 859	66 256	293 396	25 780	41 194	252 624	4 707	1 048 895	79 933	968 963	155 258	7 722	147 536	
19	1 223 355	1 055 136	63 117	295 080	23 231	55 024	268 233	4 876	1 065 502	73 361	992 140	152 977	6 876	146 101	
20	1 345 786	1 166 134	58 712	303 992	21 953	85 356	290 361	4 959	1 167 076	91 005	1 076 071	173 751	5 020	168 731	
21	1 428 133	1 244 930	48 874	312 611	22 780	97 185	298 246	4 983	1 234 321	88 088	1 146 233	188 829	4 614	184 215	
22 Jul	P	1 487 826	1 307 583	47 155	314 368	23 843	99 185	304 307	5 090	1 291 615	72 257	1 219 358	191 122	5 820	185 302
Ago	P	1 492 569	1 313 839	46 911	316 097	23 416	99 184	306 879	5 108	1 297 776	70 700	1 227 077	189 684	6 134	183 550
Sep	P	1 504 713	1 329 062	46 736	314 867	22 817	99 192	307 961	5 130	1 311 968	69 755	1 242 213	187 615	6 107	181 508
Oct	P	1 498 007	1 321 889	46 513	316 149	22 754	99 194	308 492	5 145	1 305 398	67 901	1 237 497	187 464	6 136	181 328
Nov	P	1 506 724	1 331 643	46 469	316 820	22 965	106 176	317 349	5 155	1 313 385	66 580	1 246 805	188 184	5 968	182 216
Dic	P	1 502 804	1 331 178	44 459	317 090	23 055	106 178	319 156	5 151	1 315 067	65 599	1 249 468	182 586	5 680	176 907
23 Ene	P	1 490 107	1 319 285	43 827	315 487	22 849	106 170	317 511	5 162	1 305 766	64 631	1 241 135	179 179	5 412	173 767
Feb	P	1 520 251	1 349 114	42 819	317 828	22 948	106 169	318 627	5 173	1 336 171	62 258	1 273 913	178 907	5 153	173 755
Mar	P	1 535 385	1 363 703	42 477	322 406	23 068	106 172	322 440	5 171	1 348 810	68 916	1 279 894	181 404	6 155	175 249
Abr	P	1 526 147	1 356 216	42 162	321 708	23 440	106 170	323 549	5 179	1 340 946	75 411	1 265 534	180 023	4 927	175 095
May	P	1 541 752	1 371 055	41 835	325 602	23 609	106 169	326 518	5 193	1 355 035	81 609	1 273 426	181 525	5 426	176 098
Jun	P	1 568 743	1 396 710	42 033	327 346	23 752	106 174	327 272	5 209	1 380 752	81 416	1 299 335	182 782	7 941	174 842
Jul	A	1 557 406	1 390 081	41 605	325 834	23 542	106 169	329 826	5 223	1 373 408	81 237	1 292 171	178 775	5 033	173 742
Ago	A	1 563 284	1 396 797	41 269	325 916	23 257	106 172	330 126	5 235	1 380 140	80 870	1 299 271	177 909	5 161	172 748
Sep	A	1 577 266	1 412 207	41 281	319 924	23 255	106 172	325 573	5 251	1 395 378	81 472	1 313 907	176 636	5 341	171 296
Oct	A	1 572 131	1 409 226	41 167	323 618	22 938	106 170	330 989	5 267	1 392 072	82 024	1 310 048	174 791	4 930	169 861
Nov	A	1 575 475	1 414 145	40 756	324 456	22 889	116 172	342 943	5 278	1 396 593	81 585	1 315 008	173 604	4 789	168 815

DEUDA SEGÚN EL PDE DE LAS ADMINISTRACIONES PÚBLICAS
Por subsectores. Miles de millones de euros

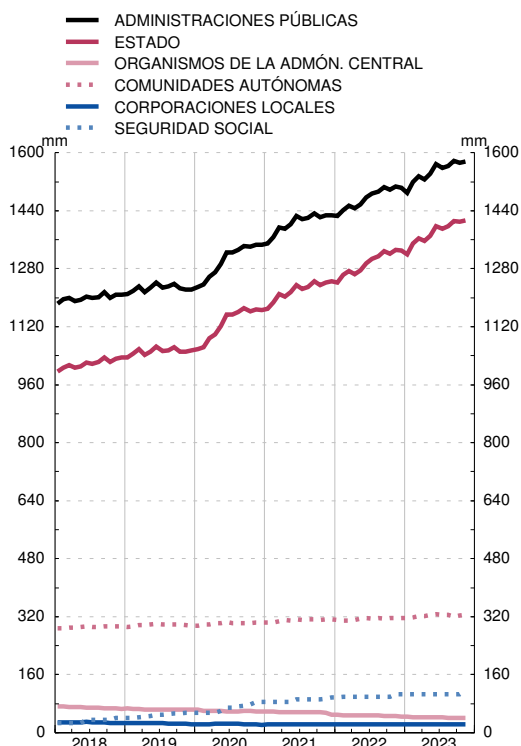

DEUDA SEGÚN EL PDE DE LAS ADMINISTRACIONES PÚBLICAS
Por instrumentos. Miles de millones de euros

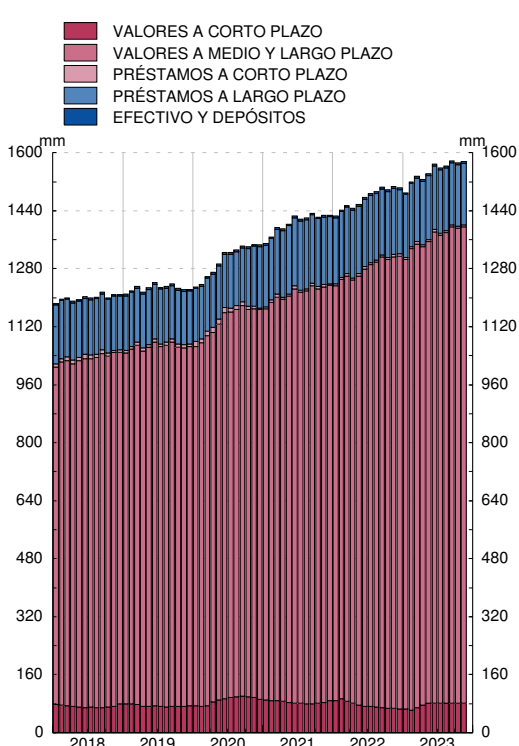

FUENTE: BE.

a. La última información contrastada con las Comunidades Autónomas y los trece grandes Ayuntamientos es la correspondiente a septiembre de 2023.

11. ADMINISTRACIONES PÚBLICAS

11.1 Capacidad (+) o necesidad (-) de financiación, pasivos en circulación y deuda según el Protocolo de Déficit Excesivo (PDE). Importes

Capacidad (+) o necesidad (-) de financiación: INE e IGAE. PIB pm: INE.

Millones de euros

1	Capacidad (+) o Necesidad (-) de financiación	2	Pasivos en circulación y deuda según el PDE								11=2-3	12	Pro memoria: PIB pm (b)		
			Pasivos en circulación según las Cuentas Financieras de la Economía Española	Ajustes por pasivos no incluidos en la deuda PDE, por valoración y otros (a)										Deuda según el PDE	
				Total	Deuda PDE de Administraciones Públicas en poder de otras AAPP			Otras cuentas pendientes de pago							Ajustes de valoración y otros
					Total	Consolidación dentro de los propios subsectores de AAPP	Consolidación entre distintos subsectores de AAPP	Total	En poder de Administraciones Públicas	Resto					
3=4+7+10	4=5+6	5	6	7=8+9	8	9	10	11=2-3	12						
06		21 322	516 307	124 175	39 066	-	39 066	64 378	13 237	51 141	20 731	392 132	1 003 823		
07		20 287	513 038	128 376	42 720	-	42 720	74 594	13 867	60 727	11 062	384 662	1 075 539		
08		-50 731	598 099	157 478	51 679	-	51 679	80 308	14 574	65 734	25 490	440 621	1 109 541		
09		-120 576	753 044	183 508	63 274	-	63 274	88 074	13 853	74 221	32 161	569 535	1 069 323		
10		-102 193	826 285	177 133	79 265	371	78 894	102 716	22 189	80 528	-4 848	649 153	1 072 709		
11		-103 606	960 577	217 534	81 061	446	80 615	134 647	43 334	91 313	1 825	743 043	1 063 763		
12		-119 100	1 231 233	303 420	186 623	64 995	121 627	108 533	39 789	68 743	8 265	927 813	1 031 104		
13		-76 838	1 413 878	388 222	231 327	89 378	141 949	101 893	37 418	64 474	55 003	1 025 655	1 020 677		
14		-63 097	1 575 294	490 448	244 502	89 039	155 463	101 994	36 346	65 648	143 951	1 084 846	1 032 608		
15		-57 235	1 564 548	450 888	210 652	25 890	184 761	102 985	38 149	64 836	137 251	1 113 661	1 078 092		
16		-47 893	1 601 812	456 762	211 510	21 335	190 175	96 121	35 401	60 720	149 131	1 145 050	1 114 420		
17		-36 228	1 655 856	472 445	229 746	18 843	210 904	101 700	34 893	66 807	140 998	1 183 412	1 162 492		
18		-31 224	1 703 964	495 103	252 624	18 353	234 271	108 169	31 156	77 013	134 310	1 208 861	1 203 859		
19		-38 116	1 803 665	580 309	268 233	22 491	245 741	110 243	29 327	80 917	201 833	1 223 355	1 245 513		
20		-113 199	1 979 288	633 502	290 361	18 239	272 122	111 273	28 429	82 844	231 868	1 345 786	1 119 010		
21		-82 262	2 063 133	635 000	298 246	13 667	284 579	152 846	39 026	113 820	183 908	1 428 133	1 222 290		
22	P	-63 736	1 939 678	436 874	319 156	16 751	302 405	184 196	52 691	131 504	-66 477	1 502 804	1 346 377		
22 II	P	-28 797	1 971 188	494 996	305 092	15 742	289 350	163 693	42 475	121 217	26 212	1 476 192	1 288 969		
III	P	8 287	1 941 209	436 496	307 961	16 387	291 574	166 106	51 607	114 499	-37 571	1 504 713	1 319 562		
IV	P	-37 160	1 939 678	436 874	319 156	16 751	302 405	184 196	52 691	131 504	-66 477	1 502 804	1 346 377		
23 I	P	-3 184	1 980 836	445 451	322 440	18 527	303 913	175 602	53 630	121 972	-52 591	1 535 385	1 381 328		
II	P	-32 175	2 032 135	463 392	327 272	18 592	308 680	198 924	52 480	146 444	-62 804	1 568 743	1 410 710		
III	A	9 935	1 980 627	403 361	325 573	18 792	306 781	176 929	55 421	121 508	-99 141	1 577 266	1 435 937		

Véanse notas al final del capítulo.

11. ADMINISTRACIONES PÚBLICAS

11.2 Capacidad (+) o necesidad (-) de financiación, pasivos en circulación y deuda según el Protocolo de Déficit Excesivo (PDE). Porcentajes del PIB pm

Capacidad (+) o necesidad (-) de financiación: INE e IGAE. PIB pm: INE.

Porcentajes

1	Capacidad (+) o Necesidad (-) de financiación	2	Pasivos en circulación y deuda según el PDE								11=2-3	12	Pro memoria: PIB pm (b)		
			Pasivos en circulación según las Cuentas Financieras de la Economía Española	Ajustes por pasivos no incluidos en la deuda PDE, por valoración y otros (a)										Deuda según el PDE	
				Total	Deuda PDE de Administraciones Públicas en poder de otras AAPP			Otras cuentas pendientes de pago							Ajustes de valoración y otros
					Total	Consolidación dentro de los propios subsectores de AAPP	Consolidación entre distintos subsectores de AAPP	Total	En poder de Administraciones Públicas	Resto					
3=4+7+10	4=5+6	5	6	7=8+9	8	9	10	11=2-3	12						
06		2,1	51,4	12,4	3,9	-	3,9	6,4	1,3	5,1	2,1	39,1	1 003 823		
07		1,9	47,7	11,9	4,0	-	4,0	6,9	1,3	5,6	1,0	35,8	1 075 539		
08		-4,6	53,9	14,2	4,7	-	4,7	7,2	1,3	5,9	2,3	39,7	1 109 541		
09		-11,3	70,4	17,2	5,9	-	5,9	8,2	1,3	6,9	3,0	53,3	1 069 323		
10		-9,5	77,0	16,5	7,4	0,0	7,4	9,6	2,1	7,5	-0,5	60,5	1 072 709		
11		-9,7	90,3	20,4	7,6	0,0	7,6	12,7	4,1	8,6	0,2	69,9	1 063 763		
12		-11,6	119,4	29,4	18,1	6,3	11,8	10,5	3,9	6,7	0,8	90,0	1 031 104		
13		-7,5	138,5	38,0	22,7	8,8	13,9	10,0	3,7	6,3	5,4	100,5	1 020 677		
14		-6,1	152,6	47,5	23,7	8,6	15,1	9,9	3,5	6,4	13,9	105,1	1 032 608		
15		-5,3	145,1	41,8	19,5	2,4	17,1	9,6	3,5	6,0	12,7	103,3	1 078 092		
16		-4,3	143,7	41,0	19,0	1,9	17,1	8,6	3,2	5,4	13,4	102,7	1 114 420		
17		-3,1	142,4	40,6	19,8	1,6	18,1	8,7	3,0	5,7	12,1	101,8	1 162 492		
18		-2,6	141,5	41,1	21,0	1,5	19,5	9,0	2,6	6,4	11,2	100,4	1 203 859		
19		-3,1	144,8	46,6	21,5	1,8	19,7	8,9	2,4	6,5	16,2	98,2	1 245 513		
20		-10,1	176,9	56,6	25,9	1,6	24,3	9,9	2,5	7,4	20,7	120,3	1 119 010		
21		-6,7	168,8	52,0	24,4	1,1	23,3	12,5	3,2	9,3	15,0	116,8	1 222 290		
22	P	-4,7	144,1	32,4	23,7	1,2	22,5	13,7	3,9	9,8	-4,9	111,6	1 346 377		
22 II	P	-2,1	152,9	38,4	23,7	1,2	22,4	12,7	3,3	9,4	2,0	114,5	1 288 969		
III	P	0,6	147,1	33,1	23,3	1,2	22,1	12,6	3,9	8,7	-2,8	114,0	1 319 562		
IV	P	-2,8	144,1	32,4	23,7	1,2	22,5	13,7	3,9	9,8	-4,9	111,6	1 346 377		
23 I	P	-0,2	143,4	32,2	23,3	1,3	22,0	12,7	3,9	8,8	-3,8	111,2	1 381 328		
II	P	-2,3	144,1	32,8	23,2	1,3	21,9	14,1	3,7	10,4	-4,5	111,2	1 410 710		
III	A	0,7	137,9	28,1	22,7	1,3	21,4	12,3	3,9	8,5	-6,9	109,8	1 435 937		

Véanse notas al final del capítulo.

11. ADMINISTRACIONES PÚBLICAS

11.3 Capacidad (+) o necesidad (-) de financiación (a).
Por subsectores

Capacidad (+) o necesidad (-) de financiación: INE e IGAE. PIB pm: INE.

Millones de euros y porcentajes

	Importes					Porcentajes del PIB pm					Pro memoria:	
	Total	Administración Central	Comunidades Autónomas	Corporaciones Locales	Administraciones de Seguridad Social	Total	Administración Central	Comunidades Autónomas	Corporaciones Locales	Administraciones de Seguridad Social	Total AAPP Porcentajes del PIB pm acumulado de los últimos cuatro trimestres	PIB pm (b)
	1=2a5	2	3	4	5	6=7a10	7	8	9	10	11	12
04	-941	-8 941	-702	112	8 590	-0,1	-1,0	-0,1	0,0	1,0	-0,1	859 437
05	11 421	4 648	-2 754	-548	10 075	1,2	0,5	-0,3	-0,1	1,1	1,2	927 357
06	21 322	8 116	-649	759	13 096	2,1	0,8	-0,1	0,1	1,3	2,1	1 003 823
07	20 287	13 262	-3 479	-3 338	13 842	1,9	1,2	-0,3	-0,3	1,3	1,9	1 075 539
08	-50 731	-33 616	-19 159	-5 375	7 419	-4,6	-3,0	-1,7	-0,5	0,7	-4,6	1 109 541
09	-120 576	-100 391	-21 904	-5 910	7 629	-11,3	-9,4	-2,0	-0,6	0,7	-11,3	1 069 323
10	-102 193	-52 075	-40 398	-7 051	-2 669	-9,5	-4,9	-3,8	-0,7	-0,2	-9,5	1 072 709
11	-103 606	-38 997	-54 861	-8 506	-1 242	-9,7	-3,7	-5,2	-0,8	-0,1	-9,7	1 063 763
12	-119 100	-91 819	-20 573	3 307	-10 015	-11,6	-8,9	-2,0	0,3	-1,0	-11,6	1 031 104
13	-76 838	-54 802	-16 376	5 689	-11 349	-7,5	-5,4	-1,6	0,6	-1,1	-7,5	1 020 677
14	-63 097	-39 246	-18 696	5 452	-10 607	-6,1	-3,8	-1,8	0,5	-1,0	-6,1	1 032 608
15	-57 235	-30 166	-18 861	4 645	-12 853	-5,3	-2,8	-1,7	0,4	-1,2	-5,3	1 078 092
16	-47 893	-27 987	-9 491	6 986	-17 401	-4,3	-2,5	-0,9	0,6	-1,6	-4,3	1 114 420
17	-36 228	-22 021	-4 165	6 733	-16 775	-3,1	-1,9	-0,4	0,6	-1,4	-3,1	1 162 492
18	-31 224	-16 966	-3 287	6 339	-17 310	-2,6	-1,4	-0,3	0,5	-1,4	-2,6	1 203 859
19	-38 116	-18 750	-7 337	3 831	-15 860	-3,1	-1,5	-0,6	0,3	-1,3	-3,1	1 245 513
20	-113 199	-85 710	-1 984	2 758	-28 263	-10,1	-7,7	-0,2	0,2	-2,5	-10,1	1 119 010
21	-82 262	-73 684	-245	3 413	-11 746	-6,7	-6,0	-0,0	0,3	-1,0	-6,7	1 222 290
22	P -63 736	-41 176	-15 119	-1 545	-5 896	-4,7	-3,1	-1,1	-0,1	-0,4	-4,7	1 346 377
22 II	P -28 797	-19 999	-9 259	-1 749	2 210	-2,1	-1,5	-0,7	-0,1	0,2	-4,8	337 076
22 III	P 8 287	7 140	2 821	-613	-1 061	0,6	0,5	0,2	-0,0	-0,1	-4,3	334 461
22 IV	P -37 160	-23 825	-8 913	1 375	-5 797	-2,8	-1,8	-0,7	0,1	-0,4	-4,7	360 022
23 I	P -3 184	510	-2 893	84	-885	-0,2	0,0	-0,2	0,0	-0,1	-4,5	349 769
23 II	P -32 175	-22 626	-10 183	-2 909	3 543	-2,3	-1,6	-0,7	-0,2	0,3	-4,7	366 458
23 III	A 9 935	-1 428	11 138	1 611	-1 386	0,7	-0,1	0,8	0,1	-0,1	-4,6	359 688

Véanse notas al final del capítulo.

11. ADMINISTRACIONES PÚBLICAS

11.4 Pasivos en circulación y deuda según el Protocolo de Déficit Excesivo (PDE). Importes

Millones de euros

	Pasivos en circulación (Cuentas Financieras de la Economía Española)					Ajustes por pasivos no incluidos en la deuda PDE, por valoración y otros (a)					Consolidación entre distintos subsectores de Administraciones Públicas	Deuda según el PDE				
	Total	Administración Central	Comunidades Autónomas	Corporaciones Locales	Administraciones de Seguridad Social	Administración Central	Comunidades Autónomas	Corporaciones Locales	Administraciones de Seguridad Social	Total		Administración Central	Comunidades Autónomas	Corporaciones Locales	Administraciones de Seguridad Social	
	1=2a5	2	3	4	5	6	7	8	9	10	11=1-(6a10) 11=(12a15)-10	12=2-6	13=3-7	14=4-8	15=5-9	
04	505 996	375 476	66 172	34 965	29 384	43 537	14 118	10 811	11 061	36 581	389 888	331 939	52 054	24 153	18 323	
05	523 019	379 894	74 965	39 125	29 035	48 097	17 085	13 591	10 789	39 978	393 479	331 797	57 880	25 535	18 246	
06	516 307	365 218	80 722	42 499	27 868	38 849	21 597	14 965	9 699	39 066	392 132	326 369	59 126	27 534	18 169	
07	513 038	350 143	87 184	46 318	29 393	31 274	25 224	16 933	12 225	42 720	384 662	318 869	61 960	29 385	17 169	
08	598 099	417 541	102 136	50 768	27 654	48 681	27 639	18 993	10 486	51 679	440 621	368 860	74 497	31 775	17 169	
09	753 044	548 077	122 093	55 075	27 799	60 407	28 823	20 374	10 631	63 274	569 535	487 670	93 270	34 700	17 169	
10	826 285	580 775	156 791	59 780	28 939	29 589	32 551	24 328	11 771	78 894	649 153	551 186	124 239	35 453	17 169	
11	960 577	663 690	204 084	64 890	27 913	39 898	58 205	28 070	10 745	80 615	743 043	623 792	145 879	36 819	17 169	
12	1 231 233	913 528	226 013	62 771	28 921	114 462	36 830	18 768	11 733	121 627	927 813	799 066	189 183	44 003	17 188	
13	1 413 878	1 075 929	250 086	59 475	28 388	178 141	39 566	17 365	11 201	141 949	1 025 655	897 788	210 520	42 109	17 187	
14	1 575 294	1 215 340	275 265	56 107	28 582	268 489	37 324	17 778	11 394	155 463	1 084 846	946 851	237 941	38 329	17 188	
15	1 564 548	1 183 667	296 000	53 222	31 659	200 802	32 741	18 113	14 471	184 761	1 113 661	982 865	263 259	35 109	17 188	
16	1 601 812	1 213 798	306 503	50 170	31 342	204 938	29 507	17 973	14 169	190 175	1 145 050	1 008 861	276 995	32 197	17 173	
17	1 655 856	1 250 560	314 676	47 940	42 682	200 789	26 558	18 905	15 289	210 904	1 183 412	1 049 771	288 118	29 034	27 393	
18	1 703 964	1 281 625	319 348	45 086	57 905	198 864	25 952	19 306	16 711	234 271	1 208 861	1 082 762	293 396	25 780	41 194	
19	1 803 665	1 364 707	324 050	42 330	72 578	268 946	28 421	19 098	17 553	245 741	1 223 355	1 095 761	295 080	23 231	55 024	
20	1 979 288	1 498 913	333 413	42 169	104 793	292 305	29 421	20 216	19 438	272 122	1 345 786	1 206 608	303 992	21 953	85 356	
21 IV	2 063 133	1 551 553	350 763	43 542	117 275	271 416	38 153	20 762	20 090	284 579	1 428 133	1 280 137	312 611	22 780	97 185	
22 I	P 2 004 889	1 500 029	339 744	47 253	117 864	193 223	29 978	24 087	18 677	284 211	1 454 713	1 306 805	309 766	23 166	99 187	
22 II	P 1 971 188	1 447 970	346 062	48 933	128 223	121 851	29 376	25 382	29 038	289 350	1 476 192	1 326 119	316 685	23 552	99 185	
22 III	P 1 941 209	1 424 508	346 764	53 078	116 859	65 096	31 897	30 261	17 667	291 574	1 504 713	1 359 412	314 867	22 817	99 192	
22 IV	P 1 939 878	1 410 825	351 035	52 924	124 895	51 939	33 945	29 868	18 717	302 405	1 502 804	1 358 886	317 090	23 055	106 178	
23 I	P 1 980 836	1 445 306	355 313	54 437	125 781	57 653	32 907	31 369	19 609	303 913	1 535 385	1 387 652	322 406	23 068	106 172	
23 II	P 2 032 135	1 473 894	364 273	56 889	137 078	53 743	36 927	33 138	30 904	308 680	1 568 743	1 420 151	327 346	23 752	106 174	
23 III	A 1 980 627	1 434 375	362 499	57 624	126 129	-320	42 575	34 370	19 957	306 781	1 577 266	1 434 695	319 924	23 255	106 172	

Véanse notas al final del capítulo.

11. ADMINISTRACIONES PÚBLICAS

11.5 Pasivos en circulación y deuda según el Protocolo de Déficit Excesivo (PDE). Porcentajes del PIB pm

Porcentajes

	Pasivos en circulación (Cuentas Financieras de la Economía Española)					Ajustes por pasivos no incluidos en la deuda PDE, por valoración y otros (a)				Consolidación entre distintos subsectores de Administraciones Públicas	Deuda según el PDE					Pro memoria: PIB pm (millones de euros) (b)
	Total	Administración Central	Comunidades Autónomas	Corporaciones Locales	Administraciones de Seguridad Social	Administración Central	Comunidades Autónomas	Corporaciones Locales	Administraciones de Seguridad Social		Total	Administración Central	Comunidades Autónomas	Corporaciones Locales	Administraciones de Seguridad Social	
	1=2a5	2	3	4	5	6	7	8	9		10	11=1-(6a10) 11=(12a15)-10	12=2-6	13=3-7	14=4-8	
04	58,9	43,7	7,7	4,1	3,4	5,1	1,6	1,3	1,3	4,3	45,4	38,6	6,1	2,8	2,1	859 437
05	56,4	41,0	8,1	4,2	3,1	5,2	1,8	1,5	1,2	4,3	42,4	35,8	6,2	2,8	2,0	927 357
06	51,4	36,4	8,0	4,2	2,8	3,9	2,2	1,5	1,0	3,9	39,1	32,5	5,9	2,7	1,8	1 003 823
07	47,7	32,6	8,1	4,3	2,7	2,9	2,3	1,6	1,1	4,0	35,8	29,6	5,8	2,7	1,6	1 075 539
08	53,9	37,6	9,2	4,6	2,5	4,4	2,5	1,7	0,9	4,7	39,7	33,2	6,7	2,9	1,5	1 109 541
09	70,4	51,3	11,4	5,2	2,6	5,6	2,7	1,9	1,0	5,9	53,3	45,6	8,7	3,2	1,6	1 069 323
10	77,0	54,1	14,6	5,6	2,7	2,8	3,0	2,3	1,1	7,4	60,5	51,4	11,6	3,3	1,6	1 072 709
11	90,3	62,4	19,2	6,1	2,6	3,8	5,5	2,6	1,0	7,6	69,9	58,6	13,7	3,5	1,6	1 063 763
12	119,4	88,6	21,9	6,1	2,8	11,1	3,6	1,8	1,1	11,8	90,0	77,5	18,3	4,3	1,7	1 031 104
13	138,5	105,4	24,5	5,8	2,8	17,5	3,9	1,7	1,1	13,9	100,5	88,0	20,6	4,1	1,7	1 020 677
14	152,6	117,7	26,7	5,4	2,8	26,0	3,6	1,7	1,1	15,1	105,1	91,7	23,0	3,7	1,7	1 032 608
15	145,1	109,8	27,5	4,9	2,9	18,6	3,0	1,7	1,3	17,1	103,3	91,2	24,4	3,3	1,6	1 078 092
16	143,7	108,9	27,5	4,5	2,8	18,4	2,6	1,6	1,3	17,1	102,7	90,5	24,9	2,9	1,5	1 114 420
17	142,4	107,6	27,1	4,1	3,7	17,3	2,3	1,6	1,3	18,1	101,8	90,3	24,8	2,5	2,4	1 162 492
18	141,5	106,5	26,5	3,7	4,8	16,5	2,2	1,6	1,4	19,5	100,4	89,9	24,4	2,1	3,4	1 203 859
19	144,8	109,6	26,0	3,4	5,8	21,6	2,3	1,5	1,4	19,7	98,2	88,0	23,7	1,9	4,4	1 245 513
20	176,9	133,9	29,8	3,8	9,4	26,1	2,6	1,8	1,7	24,3	120,3	107,8	27,2	2,0	7,6	1 119 010
21 IV	168,8	126,9	28,7	3,6	9,6	22,2	3,1	1,7	1,6	23,3	116,8	104,7	25,6	1,9	8,0	1 222 290
22 I	P 159,7	119,5	27,1	3,8	9,4	15,4	2,4	1,9	1,5	22,6	115,9	104,1	24,7	1,8	7,9	1 255 196
II	P 152,9	112,3	26,8	3,8	9,9	9,5	2,3	2,0	2,3	22,4	114,5	102,9	24,6	1,8	7,7	1 288 969
III	P 147,1	108,0	26,3	4,0	8,9	4,9	2,4	2,3	1,3	22,1	114,0	103,0	23,9	1,7	7,5	1 319 562
IV	P 144,1	104,8	26,1	3,9	9,3	3,9	2,5	2,2	1,4	22,5	111,6	100,9	23,6	1,7	7,9	1 346 377
23 I	P 143,4	104,6	25,7	3,9	9,1	4,2	2,4	2,3	1,4	22,0	111,2	100,5	23,3	1,7	7,7	1 381 328
II	P 144,1	104,5	25,8	4,0	9,7	3,8	2,6	2,3	2,2	21,9	111,2	100,7	23,2	1,7	7,5	1 410 710
III	A 137,9	99,9	25,2	4,0	8,8	-0,0	3,0	2,4	1,4	21,4	109,8	99,9	22,3	1,6	7,4	1 435 937

Véanse notas al final del capítulo.

11. ADMINISTRACIONES PÚBLICAS

11.6 Deuda según el Protocolo de Déficit Excesivo (PDE) y activos financieros frente a Administraciones Públicas. Importes

Millones de euros

	Deuda según el PDE de Administraciones Públicas (consolidada) (a)	Administración Central			Comunidades Autónomas			Corporaciones Locales			Administraciones de Seguridad Social		
		Deuda según el PDE	Activos financieros frente a AAPP (FLA,FFPP y Préstamo a Administraciones de Seguridad Social) (b)	Deuda neta de activos financieros frente a Administraciones Públicas	Deuda según el PDE	Activos financieros frente a Administraciones Públicas	Deuda neta de activos financieros frente a Administraciones Públicas	Deuda según el PDE	Activos financieros frente a Administraciones Públicas	Deuda neta de activos financieros frente a Administraciones Públicas	Deuda según el PDE	Activos financieros frente a AAPP (Fondo de Reserva de la Seguridad Social y resto)(c)	Deuda neta de activos financieros frente a Administraciones Públicas
		10+13 1=4+7+	2	3	4=2-3	5	6	7=5-6	8	9	10=8-9	11	12
04	389 888	331 939	17 169	314 771	52 054	-	52 054	24 153	-	24 153	18 323	19 412	-1 089
05	393 479	331 797	17 169	314 628	57 880	-	57 880	25 535	-	25 535	18 246	22 810	-4 564
06	392 132	326 369	17 169	309 200	59 126	-	59 126	27 534	-	27 534	18 169	21 897	-3 728
07	384 662	318 869	17 169	301 701	61 960	-	61 960	29 385	-	29 385	17 169	25 551	-8 383
08	440 621	368 860	17 169	351 691	74 497	-	74 497	31 775	-	31 775	17 169	34 511	-17 342
09	569 535	487 670	17 169	470 501	93 270	-	93 270	34 700	-	34 700	17 169	46 105	-28 937
10	649 153	551 186	17 724	533 462	124 239	-	124 239	35 453	-	35 453	17 169	61 170	-44 001
11	743 043	623 792	18 003	605 789	145 879	-	145 879	36 819	-	36 819	17 169	62 613	-45 444
12	927 813	799 066	61 833	737 233	189 183	-	189 183	44 003	-	44 003	17 188	59 794	-42 606
13	1 025 655	897 788	90 557	807 231	210 520	-	210 520	42 109	-	42 109	17 187	51 392	-34 205
14	1 084 846	946 851	114 599	832 251	237 941	-	237 941	38 329	-	38 329	17 188	40 864	-23 676
15	1 113 661	982 865	151 445	831 420	263 259	74	263 185	35 109	3	35 106	17 188	33 239	-16 051
16	1 145 050	1 008 861	174 159	834 701	276 995	6	276 989	32 197	5	32 191	17 173	16 004	1 169
17	1 183 412	1 049 771	201 706	848 065	288 118	6	288 112	29 034	1	29 033	27 393	9 191	18 202
18	1 208 861	1 082 762	228 137	854 625	293 396	5	293 391	25 780	1	25 779	41 194	6 127	35 067
19	1 223 355	1 095 761	242 721	853 040	295 080	5	295 074	23 231	1	23 231	55 024	3 014	52 010
20	1 345 786	1 206 608	271 571	935 037	303 992	5	303 986	21 953	32	21 920	85 356	514	84 842
21 IV	1 428 133	1 280 137	284 005	996 131	312 611	3	312 608	22 780	1	22 779	97 185	571	96 614
22 I	P 1 454 713	1 306 805	282 736	1 024 070	309 766	16	309 749	23 166	1	23 166	99 187	1 459	97 728
II	P 1 476 192	1 326 119	286 491	1 039 628	316 685	20	316 666	23 552	1	23 550	99 185	2 837	96 348
III	P 1 504 713	1 359 412	288 741	1 070 670	314 867	20	314 847	22 817	2	22 815	99 192	2 811	96 381
IV	P 1 502 804	1 358 886	299 147	1 059 739	317 090	47	317 043	23 055	3	23 052	106 178	3 208	102 969
23 I	P 1 535 385	1 387 652	300 273	1 087 379	322 406	62	322 343	23 068	60	23 008	106 172	3 517	102 654
II	P 1 568 743	1 420 151	305 155	1 114 996	327 346	112	327 234	23 752	60	23 691	106 174	3 352	102 822
III	A 1 577 266	1 434 695	302 817	1 131 878	319 924	101	319 823	23 255	44	23 211	106 172	3 819	102 353

Véanse notas al final del capítulo.

11. ADMINISTRACIONES PÚBLICAS

11.7 Deuda según el Protocolo de Déficit Excesivo (PDE) y activos financieros frente a Administraciones Públicas. Porcentajes del PIB pm

Porcentajes

	Deuda según el PDE de Administraciones Públicas (consolidada) (a)	Administración Central			Comunidades Autónomas			Corporaciones Locales			Administraciones de Seguridad Social		
		Deuda según el PDE	Activos financieros frente a Administraciones Públicas (FLA, FFPP y Prestamo a Administraciones de Seguridad Social) (b)	Deuda neta de activos financieros frente a Administraciones Públicas	Deuda según el PDE	Activos financieros frente a Administraciones Públicas	Deuda neta de activos financieros frente a Administraciones Públicas	Deuda según el PDE	Activos financieros frente a Administraciones Públicas	Deuda neta de activos financieros frente a Administraciones Públicas	Deuda según el PDE	Activos financieros frente a Administraciones Públicas (Fondo de Reserva de la Seguridad Social y resto) (c)	Deuda neta de activos financieros frente a Administraciones Públicas
	10+13 1=4+7+	2	3	4=2-3	5	6	7=5-6	8	9	10=8-9	11	12	13=11-12
04	45,4	38,6	2,0	36,6	6,1	-	6,1	2,8	-	2,8	2,1	2,3	-0,1
05	42,4	35,8	1,9	33,9	6,2	-	6,2	2,8	-	2,8	2,0	2,5	-0,5
06	39,1	32,5	1,7	30,8	5,9	-	5,9	2,7	-	2,7	1,8	2,2	-0,4
07	35,8	29,6	1,6	28,1	5,8	-	5,8	2,7	-	2,7	1,6	2,4	-0,8
08	39,7	33,2	1,5	31,7	6,7	-	6,7	2,9	-	2,9	1,5	3,1	-1,6
09	53,3	45,6	1,6	44,0	8,7	-	8,7	3,2	-	3,2	1,6	4,3	-2,7
10	60,5	51,4	1,7	49,7	11,6	-	11,6	3,3	-	3,3	1,6	5,7	-4,1
11	69,9	58,6	1,7	56,9	13,7	-	13,7	3,5	-	3,5	1,6	5,9	-4,3
12	90,0	77,5	6,0	71,5	18,3	-	18,3	4,3	-	4,3	1,7	5,8	-4,1
13	100,5	88,0	8,9	79,1	20,6	-	20,6	4,1	-	4,1	1,7	5,0	-3,4
14	105,1	91,7	11,1	80,6	23,0	-	23,0	3,7	-	3,7	1,7	4,0	-2,3
15	103,3	91,2	14,0	77,1	24,4	0,0	24,4	3,3	0,0	3,3	1,6	3,1	-1,5
16	102,7	90,5	15,6	74,9	24,9	0,0	24,9	2,9	0,0	2,9	1,5	1,4	0,1
17	101,8	90,3	17,4	73,0	24,8	0,0	24,8	2,5	0,0	2,5	2,4	0,8	1,6
18	100,4	89,9	19,0	71,0	24,4	0,0	24,4	2,1	0,0	2,1	3,4	0,5	2,9
19	98,2	88,0	19,5	68,5	23,7	0,0	23,7	1,9	0,0	1,9	4,4	0,2	4,2
20	120,3	107,8	24,3	83,6	27,2	0,0	27,2	2,0	0,0	2,0	7,6	0,0	7,6
21 IV	116,8	104,7	23,2	81,5	25,6	0,0	25,6	1,9	0,0	1,9	8,0	0,0	7,9
22 I	P 115,9	104,1	22,5	81,6	24,7	0,0	24,7	1,8	0,0	1,8	7,9	0,1	7,8
II	P 114,5	102,9	22,2	80,7	24,6	0,0	24,6	1,8	0,0	1,8	7,7	0,2	7,5
III	P 114,0	103,0	21,9	81,1	23,9	0,0	23,9	1,7	0,0	1,7	7,5	0,2	7,3
IV	P 111,6	100,9	22,2	78,7	23,6	0,0	23,5	1,7	0,0	1,7	7,9	0,2	7,6
23 I	P 111,2	100,5	21,7	78,7	23,3	0,0	23,3	1,7	0,0	1,7	7,7	0,3	7,4
II	P 111,2	100,7	21,6	79,0	23,2	0,0	23,2	1,7	0,0	1,7	7,5	0,2	7,3
III	A 109,8	99,9	21,1	78,8	22,3	0,0	22,3	1,6	0,0	1,6	7,4	0,3	7,1

Véanse notas al final del capítulo.

11. ADMINISTRACIONES PÚBLICAS

11.8 Conciliación entre la necesidad de financiación y la variación de la deuda elaborada según el Protocolo de Déficit Excesivo (PDE). Importes

INE, IGAE y Banco de España

Millones de euros

	Variación de la deuda elaborada según el PDE (a)	Necesidad(+) o Capac.(-) de financiación	Adquisiciones netas de activos financieros (b)(c)			Ajustes (b)							
			Total	Frente a Administraciones Públicas	Resto	Total	Otras cuentas pendientes de pago		Otras operaciones financieras frente a Administraciones Públicas	Por variaciones en el tipo de cambio	Otros cambios en volumen de la deuda (d)	Otros ajustes (e)	
							Total	Frente a Administraciones Públicas					Resto
	1=2+3+6	2	3=4+5	4	5	6=7+10+	7=8+9	8	9	10	11	12	13
04	7 113	941	19 011	8 105	10 905	-12 839	-1 295	325	-1 620	-8 430	-727	-	-2 387
05	3 591	-11 421	26 281	4 696	21 585	-11 269	-7 855	-1 363	-6 492	-3 333	64	-	-145
06	-1 347	-21 322	29 848	-410	30 257	-9 873	-10 687	-541	-10 146	951	-178	-	42
07	-7 470	-20 287	27 488	4 216	23 272	-14 671	-10 215	-630	-9 585	-3 586	-166	-295	-410
08	55 959	50 731	21 171	9 647	11 523	-15 943	-5 714	-707	-5 007	-8 940	-352	-63	-873
09	128 914	120 576	34 802	10 902	23 900	-26 464	-7 766	722	-8 487	-11 623	-129	-48	-6 897
10	79 617	102 193	8 072	23 627	-15 555	-30 648	-14 641	-8 336	-6 305	-15 291	72	-967	179
11	93 891	103 606	19 726	22 948	-3 222	-29 442	-31 930	-21 145	-10 785	-1 803	337	849	3 105
12	184 770	119 100	147 737	102 037	45 699	-82 067	27 858	3 544	24 314	-105 582	313	-1 300	-3 356
13	97 842	76 838	57 165	57 733	-568	-36 161	6 835	2 371	4 464	-60 104	279	25 332	-8 503
14	59 191	63 097	33 344	30 867	2 477	-37 250	-119	1 072	-1 192	-31 939	113	-26	-5 279
15	28 815	57 235	10 908	27 007	-16 099	-39 328	-992	-1 803	811	-25 204	-210	-2	-12 920
16	31 390	47 893	-18 649	-4 297	-14 352	2 146	6 865	2 748	4 117	1 549	-127	-2 044	-4 097
17	38 362	36 228	32 916	20 967	11 949	-30 782	-5 581	508	-6 089	-21 475	27	-	-3 754
18	25 449	31 224	25 459	18 989	6 471	-31 234	-6 469	3 737	-10 206	-22 726	-51	-	-1 989
19	14 495	38 116	-1 715	10 596	-12 311	-21 907	-2 128	1 829	-3 957	-12 425	-67	-3 615	-3 672
20	122 430	113 199	36 578	24 507	12 070	-27 346	-1 035	898	-1 933	-25 405	-47	-	-859
21	82 347	82 262	60 231	23 729	36 502	-60 146	-42 357	-10 597	-31 760	-13 132	41	532	-5 230
22	P 74 671	63 736	63 681	34 408	19 273	-42 746	-31 492	-13 665	-17 827	-20 743	-12	-	9 501
22 II	P 21 479	28 797	27 545	9 010	18 536	-34 864	-24 981	-3 389	-21 591	-5 620	16	-	-4 278
III	P 28 521	-8 287	35 713	12 093	23 620	1 096	-2 413	-9 132	6 719	-2 961	7	-	6 463
IV	P -1 909	37 160	-16 147	12 047	-28 194	-22 922	-18 090	-1 084	-17 006	-10 963	-36	-	6 167
23 I	P 32 581	3 184	24 603	4 106	20 497	4 794	8 594	-939	9 532	-3 167	-10	-	-623
II	P 33 358	32 175	29 902	3 620	26 282	-28 720	-23 322	1 150	-24 472	-4 770	-4	-	-624
III	A 8 523	-9 935	-13 573	990	-14 563	32 031	21 995	-2 941	24 936	1 951	10	-	8 074

Véanse notas al final del capítulo.

11. ADMINISTRACIONES PÚBLICAS

11.9 Conciliación entre la necesidad de financiación y la variación de la deuda elaborada según el Protocolo de Déficit Excesivo (PDE). Porcentajes del PIB pm

INE, IGAE y Banco de España

Porcentajes

	Variación de la deuda elaborada según el PDE (a)	Necesidad(+) o Capac.(-) de financiación	Adquisiciones netas de activos financieros (b)(c)			Ajustes (b)							
			Total	Frente a Administraciones Públicas	Resto	Total	Otras cuentas pendientes de pago			Otras operaciones financieras frente a Administraciones Públicas	Por variaciones en el tipo de cambio	Otros cambios en volumen de la deuda (d)	Otros ajustes (e)
							Total	Frente a Administraciones Públicas	Resto				
			1=2+3+6	2	3=4+5	4	5	6=7+10+	7=8+9	8	9	10	11
04	0,8	0,1	2,2	1,0	1,3	-1,5	-0,2	0,0	-0,2	-1,0	-0,1	-	-0,3
05	0,4	-1,2	2,8	0,5	2,4	-1,2	-0,8	-0,1	-0,7	-0,4	0,0	-	-0,0
06	-0,1	-2,1	3,0	-0,0	3,1	-1,0	-1,1	-0,0	-1,0	0,1	-0,0	-	0,0
07	-0,7	-1,9	2,6	0,4	2,3	-1,4	-0,9	-0,1	-0,9	-0,3	-0,0	-0,0	-0,0
08	5,0	4,6	1,9	0,9	1,0	-1,4	-0,5	-0,1	-0,5	-0,8	-0,0	-0,0	-0,1
09	12,1	11,3	3,3	1,0	2,2	-2,5	-0,7	0,1	-0,8	-1,1	-0,0	-0,0	-0,6
10	7,4	9,5	0,8	2,2	-1,5	-2,9	-1,4	-0,8	-0,6	-1,4	0,0	-0,1	0,0
11	8,8	9,7	1,9	2,2	-0,3	-2,8	-3,0	-2,0	-1,0	-0,2	0,0	0,1	0,3
12	17,9	11,6	14,3	9,9	4,4	-8,0	2,7	0,3	2,3	-10,2	0,0	-0,1	-0,3
13	9,6	7,5	5,6	5,6	-0,1	-3,5	0,7	0,2	0,4	-5,9	0,0	2,5	-0,8
14	5,7	6,1	3,2	3,0	0,2	-3,6	-0,0	0,1	-0,1	-3,1	0,0	-0,0	-0,5
15	2,7	5,3	1,0	2,5	-1,5	-3,6	-0,1	-0,2	0,1	-2,3	-0,0	-0,0	-1,2
16	2,8	4,3	-1,7	-0,4	-1,3	0,2	0,6	0,3	0,4	0,1	-0,0	-0,2	-0,4
17	3,3	3,1	2,8	1,8	1,1	-2,6	-0,5	0,0	-0,5	-1,8	0,0	-	-0,3
18	2,1	2,6	2,1	1,6	0,6	-2,6	-0,5	0,3	-0,8	-1,9	-0,0	-	-0,2
19	1,2	3,1	-0,1	0,9	-1,0	-1,8	-0,2	0,1	-0,3	-1,0	-0,0	-0,3	-0,3
20	10,9	10,1	3,3	2,1	0,9	-2,4	-0,1	0,1	-0,2	-2,3	-0,0	-	-0,1
21	6,7	6,7	4,9	2,0	3,2	-4,9	-3,5	-0,9	-2,6	-1,1	0,0	0,0	-0,4
22	P 5,5	4,7	4,0	2,6	1,6	-3,2	-2,3	-1,0	-1,3	-1,5	-0,0	-	0,7
22 II	P 1,6	2,1	2,0	0,7	1,4	-2,6	-1,9	-0,3	-1,7	-0,4	0,0	-	-0,3
22 III	P 2,1	-0,6	2,7	0,9	1,8	0,1	-0,2	-0,7	0,5	-0,2	0,0	-	0,5
22 IV	P -0,1	2,8	-1,2	0,9	-2,1	-1,7	-1,3	-0,1	-1,3	-0,8	-0,0	-	0,5
23 I	P 2,3	0,2	1,7	0,3	1,5	0,3	0,6	-0,1	0,7	-0,2	-0,0	-	-0,0
23 II	P 2,4	2,3	2,1	0,3	1,9	-2,0	-1,7	0,1	-1,7	-0,3	-0,0	-	-0,0
23 III	A 0,6	-0,7	-1,0	0,1	-1,0	2,3	1,6	-0,2	1,7	0,1	0,0	-	0,6

Véanse notas al final del capítulo.

11. ADMINISTRACIONES PÚBLICAS

11.10 Adquisición neta de activos financieros

Millones de euros

	Total	Por instrumentos									Por sectores de contrapartida			
		Efectivo y depósitos		Valores representativos de deuda			Préstamos	Participaciones en el capital y en fondos de inversión	Sistemas de seguros, de pensiones y de garantías estandarizadas	Derivados financieros	Otras cuentas pendientes de cobro	Residentes	Del cual: Frente a Administraciones Públicas	Resto del mundo
		Total	Del cual: Depósitos en el Banco de España	Total	A corto plazo	A largo plazo								
							9+10+11	1=2+4+7+8+2	3	4=5+6	5	6	7	8
05	26 281	11 377	-695	7 928	508	7 419	197	463	-	-7	6 323	22 161	4 696	4 120
06	29 848	13 343	1 780	9 545	-1 372	10 917	1 283	258	-	-3	5 422	19 724	-410	10 123
07	27 488	12 168	2 973	9 748	527	9 221	2 118	504	-	-9	2 960	20 945	4 216	6 543
08	21 171	819	740	19 159	510	18 649	2 706	838	-	27	-2 379	18 153	9 647	3 017
09	34 802	17 814	12 463	6 210	-38	6 248	8 253	344	-	45	2 136	43 597	10 902	-8 795
10	8 072	-24 635	-21 896	9 842	2 525	7 317	7 079	8 251	-	-31	7 567	10 783	23 627	-2 711
11	19 726	-17 606	-3 911	-6 270	-1 506	-4 764	12 894	-480	-	37	31 151	14 321	22 948	5 405
12	147 737	9 285	3 584	-3 511	3 006	-6 517	137 737	3 052	-	165	1 009	130 760	102 037	16 976
13	57 165	-20 580	-6 893	-25 459	-3 164	-22 294	81 959	11 584	-	177	9 484	52 477	57 733	4 688
14	33 344	11 587	-2 062	-19 274	-1 865	-17 409	41 372	-1 625	-	40	1 244	32 067	30 867	1 277
15	10 908	1 822	67	-15 475	1 335	-16 809	29 822	-3 518	-	135	-1 879	15 069	27 007	-4 162
16	-18 649	-5 800	17 696	-25 347	-2 429	-22 918	16 712	-1 052	-	213	-3 375	-17 436	-4 297	-1 213
17	32 916	13 715	4 524	-6 617	3 216	-9 833	22 006	-1 154	-	153	4 813	31 918	20 967	998
18	25 459	8 144	-3 974	-3 040	1 505	-4 544	22 576	123	-	249	-2 593	23 867	18 989	1 593
19	-1 715	-7 821	-4 534	-1 263	-2 246	984	9 424	-512	-	242	-1 785	-2 137	10 596	422
20	36 578	14 508	3 104	-2 897	-1 633	-1 264	26 110	171	-	219	-1 533	34 241	24 507	2 337
21	60 231	32 622	18 104	1 195	442	753	9 377	-335	-	206	17 165	57 266	23 729	2 965
22	53 681	15 097	15 671	6 037	577	5 460	11 949	-148	-	97	20 649	52 921	34 408	760
23	A 40 932	36 264	28 393	2 313	2 155	158	1 979	546	-	-157	-14	42 760	8 716	-1 827
22 II	P 27 545	15 089	-6 025	1 871	91	1 780	2 304	84	-	-22	8 219	27 306	9 010	239
22 III	P 35 713	27 252	43 778	1 122	-3	1 125	2 057	166	-	39	5 076	35 881	12 093	-168
22 IV	P -16 147	-36 706	-40 659	538	444	93	9 984	-513	-	28	10 522	-17 048	12 047	901
23 I	P 24 603	26 915	26 348	2 267	1 253	1 014	312	58	-	-161	-4 789	25 655	4 106	-1 053
23 II	P 29 902	17 875	-1 793	-556	468	-1 024	4 715	68	-	5	7 795	28 370	3 620	1 532
23 III	A -13 573	-8 526	3 838	603	434	168	-3 048	420	-	-2	-3 020	-11 266	990	-2 307

11. ADMINISTRACIONES PÚBLICAS

11.11 Pasivos netos contraídos

Millones de euros

	Total	Por instrumentos										Por sectores de contrapartida			
		Efectivo y depósitos	Valores representativos de deuda			Préstamos			Participaciones en el capital y en fondos de inversión	Sistemas de seguros, de pensiones y de garantías estandarizadas	Derivados financieros	Otras cuentas pendientes de pago	Residentes	Del cual: Frente a Administraciones Públicas	Resto del mundo
			Total	A corto plazo	A largo plazo	Total	A corto plazo	A largo plazo							
1=2+3+6+9+10+11+12	2	3	4	5	6	7	8	9	10	11	12	13	14	15	
05	15 410	255	7 313	-3 672	10 985	-12	-1 987	1 974	-	-	-	7 855	12 398	4 696	3 012
06	7 446	266	-3 892	-1 129	-2 763	384	292	91	-	-	-	10 687	-3 386	-410	10 831
07	6 521	243	-4 701	14 892	-19 592	764	69	695	-	-	-	10 215	19 349	4 216	-12 828
08	71 572	113	52 603	26 752	25 851	13 142	3 161	9 981	-	-	-	5 714	55 969	9 647	15 603
09	155 642	48	132 957	33 924	99 034	12 620	1 686	10 934	2 250	-	-	7 766	98 941	10 902	56 701
10	109 372	116	75 706	-14 923	90 629	18 909	-1 337	20 247	-	-	-	-14 641	82 527	23 627	26 845
11	124 200	101	75 357	3 392	71 965	16 811	6 794	10 018	-	-	-	-31 930	131 981	22 948	-7 781
12	266 256	-4	105 548	1 350	104 198	188 569	-93	188 662	-	-	-	-27 858	206 861	102 037	59 394
13	132 982	15	96 567	19 056	77 511	43 234	-3 060	46 295	-	-	-	-6 835	56 639	57 733	76 343
14	95 629	151	47 446	-3 362	50 809	47 984	-459	48 443	-	-	-72	119	39 940	30 867	55 689
15	67 235	209	48 983	571	48 413	17 239	-381	17 619	-	-	-188	992	2 598	27 007	64 637
16	31 424	191	28 769	-10 134	38 903	9 654	-1 753	11 407	-	-	-326	-6 865	34 245	-4 297	-2 821
17	69 144	215	49 744	618	49 126	13 918	-641	14 559	-	-	-314	5 581	43 604	20 967	25 540
18	56 128	245	38 206	1 817	36 388	11 627	-2 177	13 805	-	-	-419	6 469	29 748	18 989	26 380
19	36 140	169	21 531	-8 796	30 327	12 309	-846	13 155	-	370	-366	2 128	-15 796	10 596	51 936
20	150 345	82	100 055	15 826	84 229	49 837	-1 857	51 693	-	-325	-340	1 035	146 177	24 507	4 167
21	142 628	24	69 726	-2 036	71 762	26 370	-725	27 095	-	4 378	-227	42 357	93 990	23 729	48 639
22	116 829	168	76 434	-22 547	98 981	8 829	1 066	7 763	-	79	-172	31 492	108 809	34 408	8 021
23	63 681	100	72 537	17 392	55 145	-2 168	-339	-1 828	-	487	-9	-7 266	29 016	8 716	34 664
22 //	52 854	54	20 967	-13 542	34 510	6 759	1 140	5 619	-	160	-67	24 981	55 082	9 010	-2 228
22 ///	29 374	61	29 250	-3 735	32 986	-2 416	-673	-1 743	-	129	-63	2 413	9 695	12 093	19 679
22 IV	21 900	21	-1 484	-3 978	2 495	5 331	-427	5 758	-	-47	-10	18 090	39 767	12 047	-17 867
23 /	24 946	20	33 504	4 048	29 456	27	476	-449	-	-8	-4	-8 594	16 405	4 106	8 541
23 //	60 769	38	30 693	13 019	17 674	6 283	1 786	4 497	-	438	-5	23 322	33 510	3 620	27 258
23 ///	-22 034	42	8 339	325	8 015	-8 477	-2 600	-5 877	-	57	-	-21 995	-20 899	990	-1 135

11. ADMINISTRACIONES PÚBLICAS

11.12 Deuda según el Protocolo de Déficit Excesivo (PDE) por instrumentos

Millones de euros y porcentajes

	Total	Porcentajes del PIB pm	Efectivo y depósitos	Valores representativos de deuda			Préstamos			Pro memoria: Deuda según el PDE en poder de Administraciones Públicas (a)
				Total	A corto plazo	A largo plazo	Total	A corto plazo	A largo plazo	
1=3+4+7	2	3	4=5+6	5	6	7=8+9	8	9	10	
04	389 888	45,4	2 543	320 460	15 284	305 176	66 885	6 554	60 331	36 581
05	393 479	42,4	2 798	323 784	11 077	312 707	66 897	4 567	62 330	39 978
06	392 132	39,1	3 064	321 797	11 379	310 418	67 272	4 859	62 412	39 066
07	384 662	35,8	3 307	313 618	26 031	287 587	67 737	4 928	62 809	42 720
08	440 621	39,7	3 420	356 381	52 692	303 690	80 820	8 089	72 731	51 679
09	569 535	53,3	3 468	472 678	86 102	386 576	93 390	9 775	83 615	63 274
10	649 153	60,5	3 584	533 300	68 897	464 403	112 269	8 438	103 831	79 265
11	743 043	69,9	3 685	609 419	74 185	535 234	129 939	15 232	114 707	81 061
12	927 813	90,0	3 681	706 199	71 585	634 614	217 934	15 139	202 795	186 623
13	1 025 655	100,5	3 696	807 604	92 740	714 864	214 355	12 078	202 276	231 327
14	1 084 846	105,1	3 847	864 858	90 968	773 890	216 140	11 620	204 521	244 502
15	1 113 661	103,3	4 056	912 968	90 040	822 928	196 636	11 239	185 398	210 652
16	1 145 050	102,7	4 247	957 107	82 242	874 865	183 696	9 485	174 210	211 510
17	1 183 412	101,8	4 462	1 008 854	79 600	929 254	170 096	8 844	161 252	229 746
18	1 208 861	100,4	4 707	1 048 895	79 933	968 963	155 258	7 722	147 536	252 624
19	1 223 355	98,2	4 876	1 065 502	73 361	992 140	152 977	6 876	146 101	268 233
20	1 345 786	120,3	4 959	1 167 076	91 005	1 076 071	173 751	5 020	168 731	290 361
21 IV	1 428 133	116,8	4 983	1 234 321	88 088	1 146 233	188 829	4 614	184 215	298 246
22 /	1 454 713	115,9	5 016	1 260 443	86 800	1 173 643	189 254	5 640	183 615	299 555
22 //	1 476 192	114,5	5 070	1 278 846	73 261	1 205 585	192 276	6 780	185 496	305 092
22 ///	1 504 713	114,0	5 130	1 311 968	69 755	1 242 213	187 615	6 107	181 508	307 961
22 IV	1 502 804	111,6	5 151	1 315 067	65 599	1 249 468	182 586	5 680	176 907	319 156
23 /	1 535 385	111,2	5 171	1 348 810	68 916	1 279 894	181 404	6 155	175 249	322 440
23 //	1 568 743	111,2	5 209	1 380 752	81 416	1 299 335	182 782	7 941	174 842	327 272
23 ///	1 577 266	109,8	5 251	1 395 378	81 472	1 313 907	176 636	5 341	171 296	325 573

Véanse notas al final del capítulo.

11. ADMINISTRACIONES PÚBLICAS

11.13 Deuda según el Protocolo de Déficit Excesivo (PDE) por sectores de contrapartida, monedas y plazos residuales

Millones de euros

	Total	Por sectores de contrapartida					Por monedas		Por plazos residuales			
		Sectores residentes			Resto del mundo	Euros	Otras monedas distintas del euro	Hasta 1 año		A más de 1 año		
		Total	Instituciones financieras	Resto sectores residentes				Valores representativos de deuda	Préstamos, efectivo y depósitos	Valores representativos de deuda	Préstamos	
					Del cual: Banco de España							
1=2+6	2=3+5	3	4	5	6	7	8	9	10	11	12	
04	389 888	213 735	172 904	20 029	40 831	176 153	384 732	5 156	66 889	9 695	253 571	59 733
05	393 479	206 417	173 202	21 023	33 215	187 062	389 387	4 092	64 500	7 962	259 284	61 733
06	392 132	195 552	159 170	19 013	36 382	196 580	389 086	3 046	64 172	8 521	257 625	61 815
07	384 662	200 981	163 411	18 292	37 570	183 681	382 202	2 460	65 692	8 826	247 926	62 218
08	440 621	233 304	180 843	20 342	52 461	207 317	437 652	2 969	85 776	12 099	270 606	72 141
09	569 535	323 548	247 277	23 263	76 271	245 987	565 410	4 125	123 178	13 832	349 500	83 026
10	649 153	371 448	269 194	26 106	102 254	277 705	645 128	4 024	129 079	12 609	404 221	103 243
11	743 043	475 958	336 037	35 313	139 921	267 085	739 298	3 745	139 944	19 504	469 475	114 120
12	927 813	594 188	433 828	37 602	160 360	333 625	924 314	3 499	160 246	19 406	545 952	202 209
13	1 025 655	648 630	473 943	37 852	174 687	377 025	1 022 242	3 413	187 088	28 413	620 516	189 638
14	1 084 846	651 499	506 353	40 280	145 146	433 347	1 082 108	2 738	194 375	16 514	670 483	203 474
15	1 113 661	635 335	505 411	88 919	129 925	478 325	1 111 318	2 343	183 887	15 599	729 081	185 094
16	1 145 050	648 338	630 288	143 139	18 049	496 712	1 143 140	1 910	170 394	13 835	786 714	174 108
17	1 183 412	667 895	660 438	203 910	7 457	515 517	1 181 714	1 698	168 687	13 421	840 167	161 137
18	1 208 861	676 641	673 688	226 889	2 953	532 219	1 208 638	223	185 082	20 093	863 814	139 872
19	1 223 355	642 170	639 798	222 302	2 372	581 185	1 223 122	234	160 762	21 534	904 739	136 319
20	1 345 786	756 704	754 557	313 285	2 147	589 081	1 345 565	221	197 264	19 991	969 812	159 619
21 IV	1 428 133	811 603	809 625	398 710	1 977	616 530	1 427 896	237	170 868	16 449	1 063 453	177 363
22 I	P 1 454 713	827 421	825 526	410 903	1 895	627 292	1 454 478	235	174 254	22 217	1 086 189	172 053
II	P 1 476 192	850 245	848 331	419 235	1 914	625 947	1 475 960	231	172 216	24 596	1 066 330	172 749
III	P 1 504 713	869 701	867 398	428 821	2 303	635 012	1 504 488	225	192 514	23 607	1 119 453	169 138
IV	P 1 502 804	864 773	858 314	425 851	6 459	638 031	1 502 577	227	187 514	23 743	1 127 553	163 995
23 I	P 1 535 385	906 623	886 878	425 628	19 745	628 762	1 535 156	229	174 851	23 642	1 173 959	162 934
II	P 1 568 743	913 418	887 026	425 988	26 392	655 325	1 568 509	234	191 603	24 628	1 189 149	163 363
III	A 1 577 266	914 342	882 916	421 332	31 427	662 923	1 577 033	233	187 909	24 132	1 207 469	157 755

Véanse notas al final del capítulo.

11. ADMINISTRACIONES PÚBLICAS

11.14 Pasivos en circulación

Millones de euros

	Total	Por instrumentos										
		Efectivo y depósitos	Valores representativos de deuda			Préstamos			Participaciones en el capital y en fondos de inversión	Sistemas de seguros, de pensiones y de garantías estandarizadas	Derivados financieros	Otras cuentas pendientes de cobro
			Total	A corto plazo	A largo plazo	Total	A corto plazo	A largo plazo				
		1=2+3+6+9+10+11+12	2	3=4+5	4	5	6=7+8	7	8	9	10	11
04	505 996	2 543	373 562	16 172	357 390	84 054	6 554	77 500	-	-	-	45 837
05	523 019	2 798	382 464	12 524	369 939	84 066	4 567	79 499	-	-	-	53 691
06	516 307	3 064	364 425	11 345	353 080	84 440	4 859	79 581	-	-	-	64 378
07	513 038	3 307	350 232	26 314	323 918	84 905	4 928	79 977	-	-	-	74 594
08	598 099	3 420	416 383	53 258	363 124	97 988	8 089	89 899	-	-	-	80 308
09	753 044	3 468	548 694	87 006	461 687	110 558	9 775	100 783	2 250	-	-	88 074
10	826 285	3 584	588 297	71 716	516 581	129 438	8 438	121 000	2 250	-	-	102 716
11	960 577	3 685	672 887	75 609	597 278	147 107	15 232	131 876	2 250	-	-	134 647
12	1 231 233	3 681	783 384	76 724	706 659	335 636	15 139	320 497	-	-	-	108 533
13	1 413 878	3 696	932 255	95 656	836 598	375 654	12 078	363 576	-	-	380	101 893
14	1 575 294	3 847	1 060 631	92 295	968 337	405 849	11 620	394 230	-	-	2 972	101 994
15	1 564 548	4 056	1 094 406	92 853	1 001 552	360 301	11 239	349 062	-	-	2 801	102 985
16	1 601 812	4 247	1 128 445	82 763	1 045 682	370 082	9 485	360 597	-	-	2 917	96 121
17	1 655 856	4 462	1 166 421	83 305	1 083 115	380 992	8 844	372 148	-	-	2 281	101 700
18	1 703 964	4 707	1 196 583	85 135	1 111 447	392 622	7 722	384 900	-	-	1 883	108 169
19	1 803 665	4 876	1 280 915	76 331	1 204 584	404 933	6 876	398 056	-	1 227	1 470	110 243
20	1 979 288	4 959	1 409 351	92 230	1 317 121	451 767	5 020	446 747	-	902	1 036	111 273
21 IV	2 063 133	4 983	1 425 720	90 380	1 335 340	473 814	4 614	469 200	-	5 280	491	152 846
22 I	P 2 004 889	5 016	1 382 534	88 822	1 293 711	472 970	5 640	467 330	-	5 117	399	138 854
II	P 1 971 188	5 070	1 317 157	75 202	1 241 954	479 730	6 780	472 950	-	5 277	262	163 693
III	P 1 941 209	5 130	1 287 110	71 294	1 215 815	477 317	6 107	471 210	-	5 406	140	166 106
IV	P 1 939 678	5 151	1 262 247	67 359	1 194 888	482 646	5 680	476 966	-	5 359	81	184 196
23 I	P 1 980 836	5 171	1 311 977	71 466	1 240 511	482 672	6 155	476 517	-	5 351	63	175 602
II	P 2 032 135	5 209	1 333 198	84 457	1 248 741	488 955	7 941	481 014	-	5 789	60	198 924
III	A 1 980 627	5 251	1 312 061	84 845	1 227 216	480 479	5 341	475 138	-	5 846	62	176 929

11. EMPRESAS PÚBLICAS

11.15 Deuda por Administraciones Públicas propietarias de las Empresas Públicas no incluidas en el sector Administraciones Públicas (a)

Millones de euros y porcentajes

	Importes					Porcentajes del PIB pm					Pro memoria: PIB pm (b)
	Total	Adminis-tración Central	Comunidades Autónomas	Corporaciones Locales	Administra-ciones de Seguridad Social	Total	Adminis-tración Central	Comunidades Autónomas	Corporaciones Locales	Administra-ciones de Seguridad Social	
	1=2a5	2	3	4	5	6= 7a10	7	8	9	10	11
04	19 081	9 292	6 561	3 228	-	2,2	1,1	0,8	0,4	-	859 437
05	20 827	10 961	6 233	3 633	-	2,2	1,2	0,7	0,4	-	927 357
06	25 091	13 549	7 629	3 914	-	2,5	1,3	0,8	0,4	-	1 003 823
07	31 052	17 069	9 138	4 845	-	2,9	1,6	0,8	0,5	-	1 075 539
08	35 649	20 519	9 382	5 747	-	3,2	1,8	0,8	0,5	-	1 109 541
09	43 464	24 219	11 366	7 878	-	4,1	2,3	1,1	0,7	-	1 069 323
10	48 684	28 658	10 958	9 068	-	4,5	2,7	1,0	0,8	-	1 072 709
11	49 188	31 677	9 551	7 960	-	4,6	3,0	0,9	0,7	-	1 063 763
12	47 472	33 436	7 106	6 930	-	4,6	3,2	0,7	0,7	-	1 031 104
13	45 824	33 270	6 133	6 421	-	4,5	3,3	0,6	0,6	-	1 020 677
14	43 546	33 054	5 520	4 972	-	4,2	3,2	0,5	0,5	-	1 032 608
15	43 042	32 876	4 997	5 170	-	4,0	3,0	0,5	0,5	-	1 078 092
16	39 419	30 589	4 457	4 373	-	3,5	2,7	0,4	0,4	-	1 114 420
17	37 554	30 052	3 750	3 752	-	3,2	2,6	0,3	0,3	-	1 162 492
18	36 127	29 380	3 260	3 487	-	3,0	2,4	0,3	0,3	-	1 203 859
19	35 365	29 319	2 781	3 264	-	2,8	2,4	0,2	0,3	-	1 245 513
20	38 232	32 130	2 811	3 291	-	3,4	2,9	0,3	0,3	-	1 119 010
21 IV	39 551	34 284	2 683	2 584	-	3,2	2,8	0,2	0,2	-	1 222 290
22 I	P 38 154	32 998	2 627	2 529	-	3,0	2,6	0,2	0,2	-	1 255 196
II	P 37 898	32 795	2 607	2 495	-	2,9	2,5	0,2	0,2	-	1 288 969
III	P 36 674	31 937	2 576	2 161	-	2,8	2,4	0,2	0,2	-	1 319 562
IV	P 37 519	32 311	2 736	2 472	-	2,8	2,4	0,2	0,2	-	1 346 377
23 I	P 38 097	32 832	2 783	2 481	-	2,8	2,4	0,2	0,2	-	1 381 328
II	P 38 487	33 309	2 763	2 414	-	2,7	2,4	0,2	0,2	-	1 410 710
III	A 38 736	33 468	2 916	2 352	-	2,7	2,3	0,2	0,2	-	1 435 937

Véanse notas al final del capítulo.

11. OTRA INFORMACIÓN

11.16 Relaciones España-Unión Europea

Secretaría General del Tesoro y Política Financiera e IGAE

Millones de euros

	Saldo	Ingresos líquidos procedentes de la Unión Europea									Pagos líquidos a la Unión Europea					
		Total	FEAGA (a)	FEADER (a)	FEP FEOAGA Ori-entación (a)(b)	FEOGA Garan-tía (a)	FEDER	FSE	Fondo de Cohe-sión	Mecanismo de Recupe-ración y Resili. (MMR)	Otros	Total	Recursos propios tradicionales	Recurso IVA	Recurso PNB/RNB	Otros
	1=2-12	2=3a11	3	4	5	6	7	8	9	10	11	12=13a16	13	14	15	16
09	30	11 125	6 068	618	70	-	2 485	989	801	-	95	11 095	1 002	1 528	8 362	203
10	2 000	12 005	5 925	858	201	-	2 788	526	1 920	-	-214	10 004	1 158	760	7 868	218
11	1 197	12 575	5 807	981	251	-	2 940	1 590	854	-	153	11 378	1 170	1 964	8 001	242
12	2 693	13 283	5 785	818	185	-	4 037	1 434	844	-	179	10 590	1 085	1 317	7 966	222
13	1 100	12 726	5 811	1 039	358	-	3 890	870	648	-	112	11 625	993	1 292	9 064	277
14	-1 616	10 540	5 489	964	231	-	2 535	593	625	-	103	12 156	1 136	1 323	9 414	283
15	2 307	12 934	5 584	1 169	165	-	4 370	1 095	256	-	294	10 627	1 319	1 314	7 727	268
16	-702	10 307	5 494	901	124	-	2 519	1 245	15	-	9	11 009	1 439	1 375	7 817	378
17	-3 246	7 521	5 435	664	54	-	253	932	-	-	182	10 767	1 605	1 613	7 138	411
18	-431	11 251	5 468	897	62	-	3 241	1 144	173	-	267	11 682	1 536	1 692	8 051	404
19	-1 578	10 613	5 663	1 160	167	-	1 697	1 743	-	-	183	12 192	1 585	1 599	8 622	385
20	-701	11 934	5 884	1 197	160	-	2 976	1 572	-	-	146	12 635	1 337	1 706	9 122	471
21	20 007	34 813	5 633	1 145	120	-	5 801	2 727	-	19 037	350	14 805	1 533	1 740	10 694	838
22	12 395	26 829	5 649	1 300	201	-	5 291	1 917	-	12 000	470	14 434	2 035	1 815	9 764	820
22 E-D	12 395	26 829	5 649	1 300	201	-	5 291	1 917	-	12 000	470	14 434	2 035	1 815	9 764	820
23 E-D	5 300	18 610	5 635	1 428	168	-	3 202	1 859	-	6 000	318	13 311	1 965	1 974	8 432	939
23 Ene	2 793	3 755	2 702	-	40	-	630	358	-	-	25	962	192	159	503	108
Feb	737	2 156	1 371	532	0	-	90	151	-	-	12	1 418	190	190	986	52
Mar	5 433	6 045	22	-	1	-	9	2	-	6 000	12	612	176	69	327	40
Abr	-312	779	196	-	0	-	245	327	-	-	12	1 092	169	143	740	40
May	-400	724	279	242	1	-	99	60	-	-	44	1 124	98	159	822	46
Jun	-533	642	233	10	17	-	327	42	-	-	14	1 174	145	159	822	48
Jul	-784	466	72	-	9	-	126	206	-	-	52	1 249	166	159	822	103
Ago	422	1 477	256	456	6	-	604	110	-	-	45	1 054	168	159	679	48
Sep	-1 070	122	30	4	0	-	2	67	-	-	20	1 192	180	159	804	49
Oct	-1 015	153	19	1	0	-	7	116	-	-	10	1 168	155	159	804	51
Nov	-640	562	82	-	0	-	441	-	-	-	39	1 202	157	159	804	83
Dic	668	1 729	374	183	94	-	622	421	-	-	34	1 061	170	303	319	270

Véanse notas al final del capítulo.

NOTAS A LOS CUADROS DEL CAPÍTULO 11. ADMINISTRACIONES PÚBLICAS

Cuadro 11.1

a. Pasivos emitidos por Administraciones Públicas en poder de otras Administraciones Públicas, otras cuentas pendientes de pago y ajustes por diferencias entre el valor de mercado y el valor nominal de los pasivos, la contracción de pasivos por acciones y otras participaciones (PF.5), así como otros ajustes como consecuencia de reclasificaciones de unidades institucionales y otras revisiones de información.

b. El PIB a precios de mercado se ha elaborado a partir de la serie oficial de la CNE trimestral que publica el INE agregando los últimos cuatro trimestres para cada fecha de referencia.

Nota: Pueden existir diferencias entre los datos de este cuadro y los que figuran en el cuadro 2.9, por revisiones posteriores al envío de la Notificación PDE a la Comisión Europea.

Cuadro 11.2

Nota: Los porcentajes de los trimestres se calculan: 1) cuando se dispone del PIB de los cuatro trimestres del año en cuestión se toma como referencia el PIB del año; 2) cuando no se dispone del PIB de los cuatro trimestres del año en cuestión se toma como referencia el PIB anual que resulta de agregar el PIB trimestral de los últimos cuatro trimestres.

Véanse notas al cuadro 11.1

Cuadro 11.3

Véanse notas a los cuadros 11.1 y 11.2

Cuadro 11.4

Véanse notas al cuadro 11.1

Cuadro 11.5

Véanse notas al cuadro 11.2

Cuadro 11.6

a. La deuda según el PDE del sector Administraciones Públicas no incluye los activos financieros/pasivos contraídos por Administraciones Públicas en poder de otras Administraciones Públicas (columnas 3, 6, 9 y 12)

b. Financiación realizada por el Fondo de Liquidez Autonómica (FLA), pagos realizados a proveedores por cuenta de Comunidades Autónomas y Corporaciones Locales por el Fondo de Financiación de Pagos a Proveedores (FFPP) y préstamo del Estado a la Seguridad Social.

c. Deuda emitida por el Estado en poder del Fondo de Reserva de la Seguridad Social, del Fondo de Garantía Salarial (FOGASA), de las Mutuas de Accidentes de Trabajo y Enfermedades Profesionales y del Fondo de Prevención y Rehabilitación.

Cuadro 11.7

Nota: Los porcentajes de los trimestres se calculan: 1) cuando se dispone del PIB de los cuatro trimestres del año en cuestión se toma como referencia el PIB del año; 2) cuando no se dispone del PIB de los cuatro trimestres del año en cuestión se toma como referencia el PIB anual que resulta de agregar el PIB trimestral de los últimos cuatro trimestres.

Véanse notas al cuadro 11.6

Cuadro 11.8

a. Variaciones anuales de la columna 11 del cuadro 11.1.

b. Un signo positivo significa que el concepto correspondiente contribuye a incrementar la deuda; un signo negativo, que contribuye a disminuirla.

c. Columna detallada en el cuadro 11.10.

d. Incluye efectos como los producidos por reclasificación de unidades institucionales o instrumentos financieros.

e. Incluye los ajustes por los intereses devengados menos los intereses pagados, por primas de emisión o de amortización, por la diferencia entre el nominal emitido y el efectivo captado en las emisiones a descuento, por pérdidas o ganancias de capital realizadas en la amortización anticipada de pasivos, por discrepancias entre la Capacidad (+) o Necesidad (-) de Financiación y las Operaciones Financieras Netas, y la contracción de pasivos por acciones y otras participaciones (PF.5).

Cuadro 11.9

Nota: Los porcentajes de los trimestres se calculan: 1) cuando se dispone del PIB de los cuatro trimestres del año en cuestión se toma como referencia el PIB del año; 2) Cuando no se dispone del PIB de los cuatro trimestres del año en cuestión se toma como referencia el PIB anual que resulta de agregar el PIB trimestral de los últimos cuatro trimestres.

Véanse notas al cuadro 11.8

Cuadro 11.12

a. Que ya aparecen deducidos de las columnas 3 a 9.

Nota: Pueden existir diferencias entre los datos de este cuadro y los que figuran en el cuadro 2.9 por revisiones posteriores al envío de la Notificación PDE a la Comisión Europea.

Cuadro 11.13

Nota: Pueden existir diferencias entre los datos de este cuadro y los que figuran en el cuadro 2.9, por revisiones posteriores al envío de la Notificación PDE a la Comisión Europea.

Cuadro 11.15

a. Principales organismos no administrativos, entes y empresas no clasificadas como Administraciones Públicas. La deuda de estas unidades no está sujeta al (es decir, no está incluida en el ámbito del) Protocolo de Déficit Excesivo (PDE), por lo que no se incluye en las Notificaciones a la Comisión a que se refiere ese procedimiento. En este cuadro se presenta la deuda de estas unidades para recoger su montante elaborado de forma homogénea a la deuda PDE.

b. El PIB a precios de mercado se ha elaborado a partir de la serie oficial de la CNE trimestral que publica el INE agregando los últimos cuatro trimestres para cada fecha de referencia.

Cuadro 11.16

a. Con motivo de la reforma de la Política Agraria Común (PAC) en 2004 (Reglamento (CE) 1782/2003 y desarrollos posteriores), y en virtud del Reglamento (CE) 1290/2005, se crean dos nuevos fondos europeos agrícolas, el Fondo Agrícola de Garantía (FEAGA) y el Fondo Europeo Agrícola de Desarrollo Rural (FEADER), que vienen a sustituir al anterior Fondo Europeo de Orientación y Garantía Agrícola (FEOGA) en sus dos vertientes: Garantía y Orientación.

b. Al mismo tiempo en virtud del Reglamento (CE) 1198/2006, el Instrumento Financiero de Orientación Pesquera (IFOP) ha sido sustituido por el Fondo Europeo de Pesca (FEP).

CAPÍTULO 12 ADMINISTRACIÓN CENTRAL Y ADMINISTRACIONES DE LA SEGURIDAD SOCIAL

12. ESTADO

12.a Recursos y empleos según Contabilidad Nacional. España

■ Serie representada gráficamente.

Millones de euros

	Capacidad (+) o necesidad (-) de financiación 1 = 2-8	Recursos corrientes y de capital						Empleos corrientes y de capital						Pro memoria: déficit de caja		
		Total 2 = 3+7	Impuesto sobre el valor añadido (IVA) 3	Otros impuestos sobre los productos y sobre importaciones excepto IVA 4	Intereses y otras rentas de la propiedad 5	Impuestos sobre la renta y el patrimonio 6	Resto 7	Total 8 = 9+13	Remuneración de asalariados 9	Intereses 10	Transferencias corrientes y de capital entre Administraciones Públicas 11	Ayudas a la inversión y otras transferencias de capital 12	Resto 13	Déficit de caja 14 = 15-16	Ingresos líquidos 15	Pagos líquidos 16
21	-74 341	219 332	74 631	23 600	6 180	80 270	34 651	293 673	20 121	23 294	182 268	11 606	56 384	-54 345	172 204	226 548
22	P -44 366	262 358	83 792	23 232	6 017	100 034	49 283	306 724	20 958	28 368	177 893	7 854	71 651	-43 863	201 309	245 171
22 E-N	P -29 880	237 866	78 403	21 510	3 995	90 810	43 148	267 746	18 068	25 228	160 850	4 077	59 523	-21 657	188 029	209 686
23 E-N	A -31 381	241 765	78 090	22 257	7 606	95 142	38 670	273 146	18 594	26 346	170 802	3 499	53 905	-29 956	179 328	209 284
22 Nov	P -8 626	15 736	4 006	1 906	289	6 679	2 856	24 362	1 802	2 779	12 735	264	6 782	-15 567	9 302	24 869
22 Dic	P -14 486	24 492	5 389	1 722	2 022	9 224	6 135	38 978	2 890	3 140	17 043	3 777	12 128	-22 205	13 280	35 485
23 Ene	P -3 866	14 243	6 348	1 884	692	2 931	2 388	18 109	1 536	1 941	10 679	137	3 816	-7 010	9 979	16 990
23 Feb	P -5 556	15 080	6 222	1 764	272	3 261	3 561	20 636	1 537	1 507	12 553	314	4 725	-7 381	18 739	11 358
23 Mar	P 8 341	31 258	14 235	1 808	1 707	10 218	3 290	22 917	1 595	1 853	14 402	324	4 743	-7 945	9 025	16 970
23 Abr	P -1 397	20 498	4 762	2 300	762	10 062	2 612	21 895	1 557	2 658	12 225	92	5 363	14 506	26 779	12 273
23 May	P -10 656	11 448	4 085	1 914	1 057	1 138	3 254	22 104	1 543	2 940	12 712	95	4 814	-6 147	9 420	15 567
23 Jun	P -11 761	30 385	12 824	2 019	508	11 084	3 950	42 146	2 737	2 726	29 290	521	6 872	-29 369	2 229	31 598
23 Jul	A -13 733	20 492	3 397	2 071	484	8 443	6 097	34 225	1 604	2 350	24 550	925	4 796	-1 777	29 024	30 801
23 Ago	A 1 756	20 663	4 126	2 004	477	11 553	2 503	18 907	1 574	2 568	10 860	45	3 860	3 399	16 089	12 690
23 Sep	A 10 256	29 901	13 038	2 336	512	9 909	4 106	19 645	1 616	2 262	11 317	79	4 371	-5 143	7 720	12 864
23 Oct	A 6 730	29 671	4 479	2 028	588	19 190	3 386	22 941	1 672	2 902	13 042	742	4 583	14 554	40 252	25 698
23 Nov	A -11 495	18 126	4 574	2 129	547	7 353	3 523	29 621	1 623	2 639	19 172	225	5 962	-12 405	10 071	22 477

ESTADO. CAPACIDAD/NECESIDAD DE FINANCIACIÓN Y DÉFICIT DE CAJA
Suma móvil 12 meses

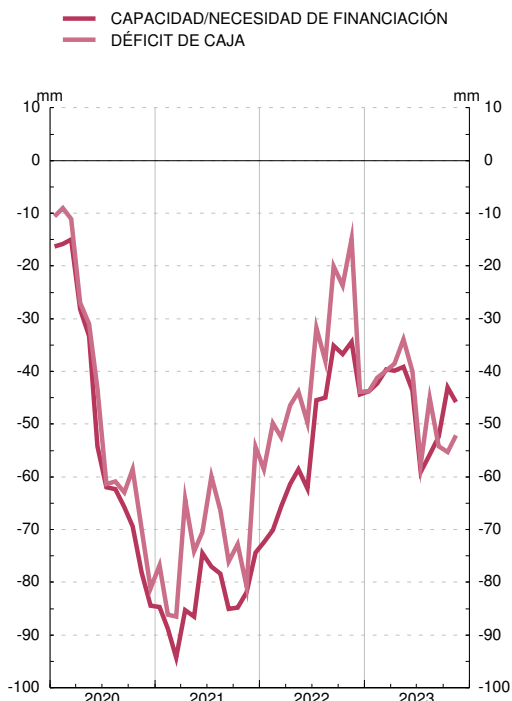

ESTADO. RECURSOS Y EMPLEOS SEGÚN CONTABILIDAD NACIONAL
Suma móvil 12 meses

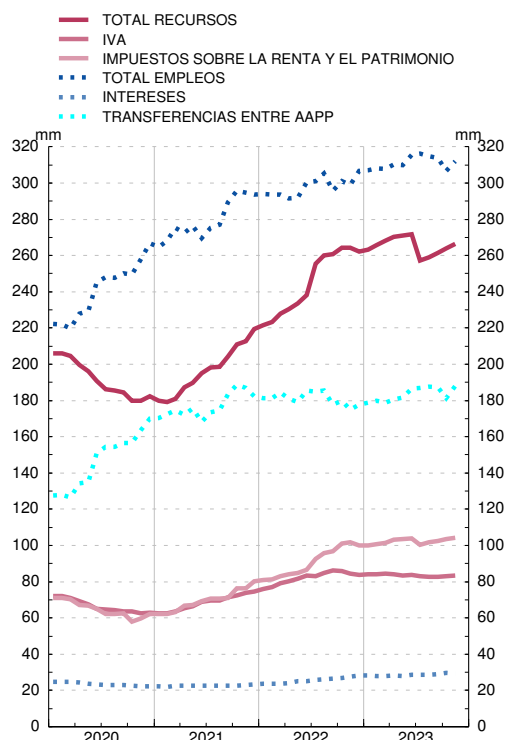

FUENTE: Ministerio de Hacienda y Función Pública (IGAE).

■ Serie representada gráficamente.

Millones de euros

	Capacidad (+) o necesidad (-) de financiación	Adquisiciones netas de activos financieros		Pasivos netos contraídos										Ajuste: Capacidad/ Necesidad de financiación menos Operaciones financieras netas	
		Del cual	Depósitos en el Banco de España	Del cual			Por instrumentos				Por sectores de contrapartida				
				Total	En monedas distintas de la peseta/ euro	Valores representativos de deuda a corto plazo	Valores representativos de deuda a largo plazo (a)	Créditos del Banco de España	Otros pasivos materializados en instrumentos de mercado (b)	Otras cuentas pendientes de pago	En poder de sectores residentes		Resto del mundo		
											Total	Instituciones financieras monetarias			Otros sectores residentes
1	2	3	4	5	6	7	8	9	10	11	12	13	14	15	
21	-74 341	38 063	9 930	113 968	-0	2 080	67 992	-	9 758	34 137	82 457	71 777	10 680	31 511	1 564
22	P -44 366	47 817	13 527	91 288	-0	-26 452	108 455	-	-5 751	15 036	89 767	47 432	42 335	1 522	-894
22 E-N	P -29 880	46 530	43 470	74 241	-2	-25 422	101 994	-	-798	-1 534	67 050	53 607	13 444	7 191	-2 169
23 E-N	A -31 381	17 085	15 980	47 081	-2	17 709	50 118	-	-3 003	-17 743	11 092	-22 360	33 452	35 990	-1 385
22 Nov	P -8 626	-6 816	-14 619	1 810	-10	-1 014	10 993	-	13	-8 183	4 554	2 631	1 922	-2 744	-
22 Dic	P -14 486	1 287	-29 943	17 048	2	-1 030	6 461	-	-4 952	16 569	22 717	-6 174	28 891	-5 669	1 274
23 Ene	P -3 866	-21 739	-15 489	-17 873	4	-694	-12 019	-	-2 559	-2 601	-8 716	-11 824	3 109	-9 157	0
23 Feb	P -5 556	15 956	35 906	21 512	4	-2 307	33 192	-	-255	-9 118	10 028	6 981	3 046	11 484	0
23 Mar	P 8 341	27 675	8 962	17 900	4	6 997	7 907	-	-15	3 011	15 042	8 616	6 426	2 858	-1 434
23 Abr	P -1 397	10 258	24 303	11 655	-8	6 778	-16 943	-	42	21 777	9 608	-4 937	14 545	2 047	-0
23 May	P -10 656	-20 601	-21 646	-9 945	-15	6 747	8 609	-	-47	-25 253	-13 701	-6 984	-6 717	3 756	-0
23 Jun	P -11 761	22 108	-7 829	33 265	2	-542	27 340	-	13	6 454	10 477	2 532	7 945	22 788	-603
23 Jul	A -13 733	-27 565	-12 500	-13 832	4	-74	-16 020	-	216	2 047	-8 732	-8 323	-409	-5 100	-
23 Ago	A 1 756	682	9 968	-1 074	4	-164	8 721	-	-96	-9 534	-7 274	195	-7 468	6 200	-0
23 Sep	A 10 256	17 629	7 176	8 026	4	544	15 202	-	103	-7 824	5 252	4 404	848	2 773	652
23 Oct	A 6 730	208	6 867	-6 522	4	729	-11 331	-	-21	4 102	-6 510	-10 986	4 476	-13	-0
23 Nov	A -11 495	-7 526	-19 739	3 969	-10	-305	5 460	-	-382	-804	5 617	-2 034	7 651	-1 648	-

ESTADO. PASIVOS NETOS CONTRAÍDOS. POR INSTRUMENTOS
Suma móvil 12 meses

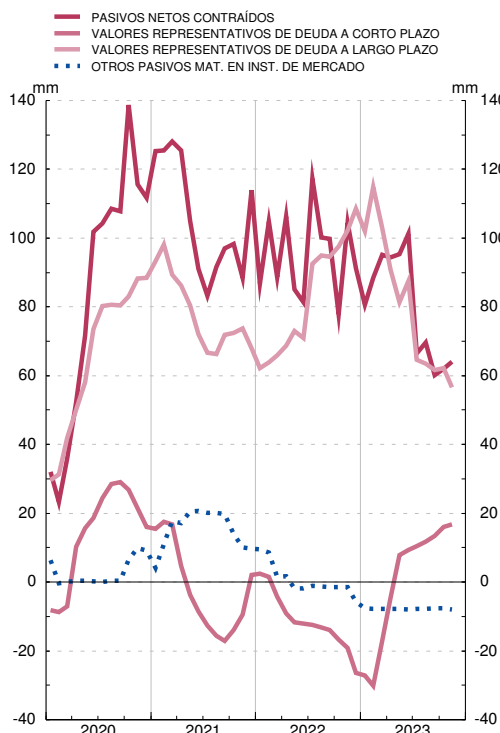

ESTADO. PASIVOS NETOS CONTRAÍDOS. POR SECTORES DE CONTRAPARTIDA
Suma móvil de 12 meses

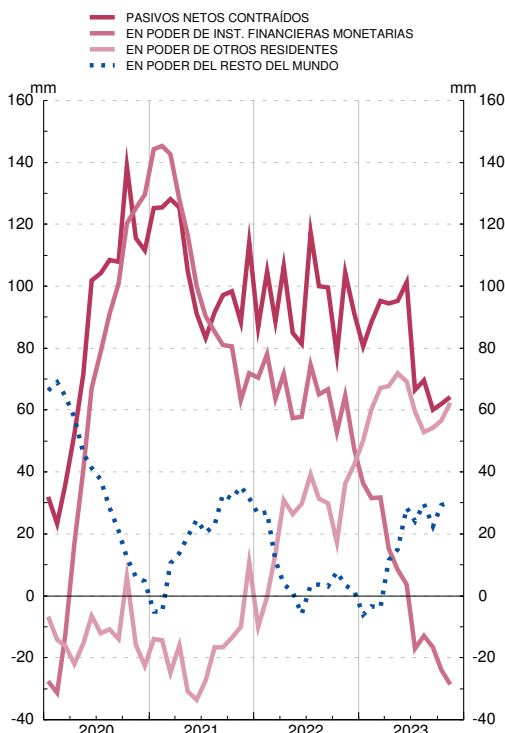

FUENTE: BE.

- a. Incluye Letras del Tesoro emitidas a más de un año.
- b. Incluye otros préstamos, valores no negociables, moneda y Caja General de Depósitos.

12. ESTADO

12.c Deuda según el protocolo de déficit excesivo. España

■ Serie representada gráficamente.

Millones de euros

	Deuda según el Protocolo de Déficit Excesivo (PDE)									Pro memoria:					
	Total	Por instrumentos				Por sectores de contrapartida				Depósitos de la Administración Central en el Banco de España incluyendo Subastas de liquidez del Tesoro	Avalos concedidos				
		En monedas distintas del euro	Valores representativos de deuda a corto plazo	Valores representativos de deuda a largo plazo	Resto de deuda PDE (a)	En poder de sectores residentes			Resto del mundo		Total (b)	De los cuales:			
						Total	Administraciones Públicas	Otros sectores residentes				Concedidos a otras AAPP	A la Unión Europea (c)	A Entidades de crédito	COVID 19 (d)
1	2	3	4	5	6	7	8	9	10	11	12	13	14	15	
18	1 034 859	224	70 442	897 515	66 902	547 137	13 817	533 320	487 722	18 659	93 488	52 092	41 054	-	-
19	1 055 136	235	61 419	925 688	68 030	520 766	14 849	505 917	534 370	13 307	90 373	49 131	40 930	-	-
20	1 166 134	222	77 392	1 011 524	77 219	623 584	11 158	612 426	542 551	14 449	179 300	47 702	42 387	-	88 901
21	1 244 930	238	79 410	1 078 543	86 977	674 547	12 242	662 305	570 383	23 324	191 547	43 765	43 553	-	104 096
22 Dic	P 1 331 178	225	53 527	1 196 424	81 227	737 941	17 945	719 996	593 236	37 683	192 414	39 544	44 316	-	107 803
23 Ene	P 1 319 285	227	52 973	1 187 644	78 667	746 846	17 893	728 953	572 438	21 757	192 831	39 544	44 733	-	107 803
<i>Feb</i>	P 1 349 114	228	50 755	1 219 947	78 412	765 048	18 450	746 598	584 066	58 715	192 035	38 749	44 733	-	107 803
<i>Mar</i>	P 1 363 703	227	57 833	1 227 473	78 397	779 469	20 108	759 361	584 233	66 879	190 531	37 249	44 729	-	107 803
<i>Abr</i>	P 1 356 216	227	64 680	1 213 097	78 439	773 542	19 940	753 602	582 674	92 064	191 183	37 249	44 934	-	107 588
<i>May</i>	P 1 371 055	231	71 476	1 221 188	78 392	780 252	20 614	759 637	590 804	69 564	190 085	37 212	43 909	-	107 551
<i>Jun</i>	P 1 396 710	233	70 994	1 247 311	78 405	784 301	20 060	764 241	612 408	62 007	188 871	36 121	43 907	-	107 430
<i>Jul</i>	A 1 390 081	233	71 002	1 240 459	78 620	780 857	20 547	760 310	609 224	50 978	189 881	36 121	43 907	-	107 295
<i>Ago</i>	A 1 396 797	233	70 876	1 247 397	78 524	783 055	20 615	762 440	613 742	59 443	190 456	36 121	44 522	-	107 255
<i>Sep</i>	A 1 412 207	231	71 464	1 262 116	78 627	792 663	20 699	771 964	619 544	67 230	190 446	36 121	44 513	-	107 254
<i>Oct</i>	A 1 409 226	229	72 218	1 258 402	78 606	785 004	20 638	764 366	624 222	75 193	190 878	36 121	44 309	-	107 098
<i>Nov</i>	A 1 414 145	232	71 879	1 264 042	78 224	785 924	21 332	764 592	628 221	54 839	190 838	36 121	44 309	-	107 059
<i>Dic</i>	A 1 414 060	230	71 539	1 267 644	74 877	788 180	21 040	767 139	625 880	39 817	188 761	34 577	43 786	-	107 059

ESTADO. PASIVOS EN CIRCULACIÓN
Por instrumentos. Miles de millones de euros

ESTADO. PASIVOS EN CIRCULACIÓN
Por sectores de contrapartida. Miles de millones de euros

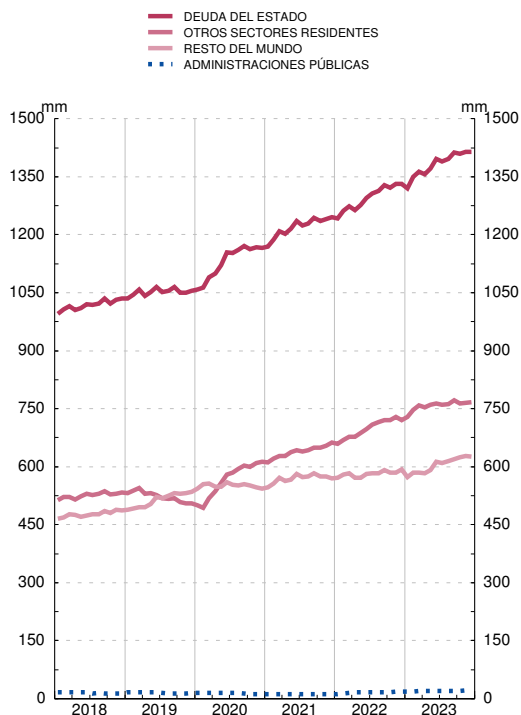
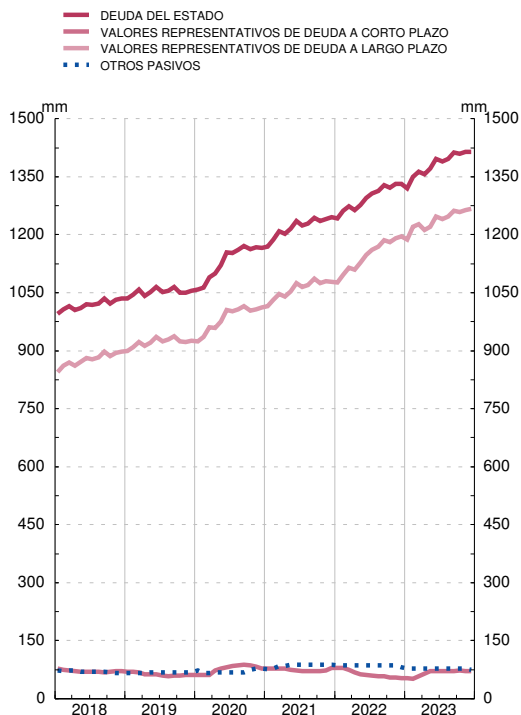

FUENTE: BE, y Secretaría General del Tesoro y Política Financiera

a. Incluye otros pasivos materializados en instrumentos de mercado (préstamos y moneda en circulación).

b. Incluye, entre otros, avales concedidos por Línea ICO de avales Ucrania para autónomos y empresas, (RDL 6/2022, de 29 de marzo).

c. Facilidad Europea de Estabilización Financiera e iniciativas aprobadas por el Consejo Europeo en el contexto del COVID-19, como los avales otorgados en el marco del instrumento SURE (desde noviembre de 2020) y del Fondo de Garantía Paneuropeo (desde junio de 2021).

d. Avales concedidos por Línea ICO de avales COVID-19 para autónomos y empresas (RDL 8/2020, de 17 de marzo), y Línea avales COVID-19 para nuevas inversiones (RDL 25/2020, de 3 de julio).

12. ADMINISTRACIÓN CENTRAL

12.3 Conciliación entre la necesidad de financiación y la variación de la deuda elaborada según el Protocolo de Déficit Excesivo (PDE). Importes

INE, IGAE y Banco de España

Millones de euros

	Variación de la deuda elaborada según el PDE (a)	Necesidad(+) o Capac.(-) de financiación	Adquisiciones netas de activos financieros (b)(c)			Ajustes (b)							
			Total	Frente a Administraciones Públicas	Resto	Total	Otras cuentas pendientes de pago			Otras operaciones financieras frente a unidades de la Administración Central	Por variaciones en el tipo de cambio	Otros cambios en volumen de la deuda (d)	Otros ajustes (e)
							Total	Frente a otras Administraciones Públicas	Resto				
	1=2+3+6	2	3=4+5	4	5	6=7+10+	7=8+9	8	9	10	11	12	13
04	11 436	8 941	4 951	38	4 912	-2 456	73	87	-14	-	-692	-	-1 837
05	-143	-4 648	6 294	-1	6 295	-1 788	-2 270	-1 302	-969	-	-3	-	485
06	-5 428	-8 116	7 300	41	7 259	-4 612	-5 094	-602	-4 492	-	-110	-	592
07	-7 500	-13 262	7 638	45	7 593	-1 876	-1 894	-354	-1 540	-	-60	-64	143
08	49 991	33 616	20 295	286	20 010	-3 920	-3 171	-769	-2 402	-	-408	-63	-278
09	118 810	100 391	29 977	-114	30 090	-11 558	-5 171	785	-5 956	-	-152	-48	-6 187
10	63 516	52 075	14 088	8 869	5 219	-2 646	-3 314	-1 365	-1 949	-371	-41	-411	1 490
11	72 606	38 997	31 527	21 890	9 638	2 082	-1 610	632	-2 242	-75	129	-46	3 684
12	175 274	91 819	153 786	105 024	48 763	-70 331	-1 592	148	-1 740	-64 550	202	-1 300	-3 091
13	98 721	54 802	64 614	65 808	-1 193	-20 695	1 448	-573	2 021	-51 552	215	25 332	3 863
14	49 063	39 246	39 742	39 808	-66	-29 925	-6 554	-1 890	-4 664	-17 427	38	-26	-5 958
15	36 015	30 166	16 141	35 339	-19 197	-10 293	-979	-2 290	1 311	349	-219	-2	-9 442
16	25 995	27 987	-5 795	14 595	-20 390	3 803	3 338	746	2 592	4 556	-94	-2 170	-1 826
17	40 910	22 021	29 323	27 133	2 190	-10 434	-5 574	-913	-4 661	-508	21	-	-4 373
18	32 991	16 966	21 966	24 643	-2 678	-5 941	-4 335	2 506	-6 841	489	-63	-	-2 032
19	13 000	18 750	3 177	14 411	-11 234	-8 927	-942	762	-1 703	-4 138	-69	-3 532	-247
20	110 846	85 710	23 741	26 612	-2 872	1 396	1 883	-500	2 383	1 252	-41	-	-1 699
21	73 529	73 684	36 018	22 093	13 926	-36 173	-30 551	-2 592	-27 960	-1 019	31	-423	-4 210
22	P 78 749	41 176	48 808	30 369	18 439	-11 235	-18 341	-4 157	-14 184	-3 084	-7	-	10 198
22 //	P 19 314	19 999	14 368	6 737	7 631	-15 054	-10 246	-3 426	-6 820	-399	9	-	-4 417
22 ///	P 33 292	-7 140	38 615	10 532	28 082	1 818	-4 356	-1 467	-2 889	-645	13	-	6 806
22 IV	P -525	23 825	-16 086	12 846	-28 932	-8 264	-14 480	836	-15 317	-364	-27	-	6 607
23 /	P 28 766	-510	21 154	672	20 482	8 122	9 131	-2 462	11 593	-1 776	-8	-	775
23 //	P 32 499	22 626	16 298	7 119	9 179	-6 425	-6 123	3 124	-9 247	-65	-5	-	-232
23 ///	A 14 545	1 428	-14 293	-687	-13 606	27 410	19 309	-1 442	20 751	-200	5	-	8 296

Véanse notas al final del capítulo.

12. ADMINISTRACIÓN CENTRAL

12.4 Conciliación entre la necesidad de financiación y la variación de la deuda elaborada según el Protocolo de Déficit Excesivo (PDE). Porcentajes del PIB pm

INE, IGAE y Banco de España

Porcentajes

	Variación de la deuda elaborada según el PDE (a)	Necesidad(+) o Capac.(-) de financiación	Adquisiciones netas de activos financieros (b)(c)			Ajustes (b)							
			Total	Frente a Administraciones Públicas	Resto	Total	Otras cuentas pendientes de pago			Otras operaciones financieras frente a unidades de la Administración Central	Por variaciones en el tipo de cambio	Otros cambios en volumen de la deuda (d)	Otros ajustes (e)
							Total	Frente a otras Administraciones Públicas	Resto				
	1=2+3+6	2	3=4+5	4	5	6=7+10+	7=8+9	8	9	10	11	12	13
04	1,3	1,0	0,6	0,0	0,6	-0,3	0,0	0,0	-0,0	-	-0,1	-	-0,2
05	-0,0	-0,5	0,7	-0,0	0,7	-0,2	-0,2	-0,1	-0,1	-	-0,0	-	0,1
06	-0,5	-0,8	0,7	0,0	0,7	-0,5	-0,5	-0,1	-0,4	-	-0,0	-	0,1
07	-0,7	-1,2	0,7	0,0	0,7	-0,2	-0,2	-0,0	-0,1	-	-0,0	-0,0	0,0
08	4,5	3,0	1,8	0,0	1,8	-0,4	-0,3	-0,1	-0,2	-	-0,0	-0,0	-0,0
09	11,1	9,4	2,8	-0,0	2,8	-1,1	-0,5	0,1	-0,6	-	-0,0	-0,0	-0,6
10	5,9	4,9	1,3	0,8	0,5	-0,2	-0,3	-0,1	-0,2	-0,0	-0,0	-0,0	0,1
11	6,8	3,7	3,0	2,1	0,9	0,2	-0,2	0,1	-0,2	-0,0	0,0	-0,0	0,3
12	17,0	8,9	14,9	10,2	4,7	-6,8	-0,2	0,0	-0,2	-6,3	0,0	-0,1	-0,3
13	9,7	5,4	6,3	6,4	-0,1	-2,0	0,1	-0,1	0,2	-5,1	0,0	2,5	0,4
14	4,8	3,8	3,8	3,9	-0,0	-2,9	-0,6	-0,2	-0,5	-1,7	0,0	-0,0	-0,6
15	3,3	2,8	1,5	3,3	-1,8	-1,0	-0,1	-0,2	0,1	0,0	-0,0	-0,0	-0,9
16	2,3	2,5	-0,5	1,3	-1,8	0,3	0,3	0,1	0,2	0,4	-0,0	-0,2	-0,2
17	3,5	1,9	2,5	2,3	0,2	-0,9	-0,5	-0,1	-0,4	-0,0	0,0	-	-0,4
18	2,7	1,4	1,8	2,0	-0,2	-0,5	-0,4	0,2	-0,6	0,0	-0,0	-	-0,2
19	1,0	1,5	0,3	1,2	-0,9	-0,7	-0,1	0,1	-0,1	-0,3	-0,0	-0,3	-0,0
20	9,9	7,7	2,1	2,4	-0,3	0,1	0,2	-0,0	0,2	0,1	-0,0	-	-0,2
21	6,0	6,0	2,9	1,8	1,1	-3,0	-2,5	-0,2	-2,3	-0,1	0,0	-0,0	-0,3
22	P 5,8	3,1	3,6	2,3	1,4	-0,8	-1,4	-0,3	-1,1	-0,2	-0,0	-	0,8
22 //	P 1,4	1,5	1,1	0,5	0,6	-1,1	-0,8	-0,3	-0,5	-0,0	0,0	-	-0,3
22 ///	P 2,5	-0,5	2,9	0,8	2,1	0,1	-0,3	-0,1	-0,2	-0,0	0,0	-	0,5
22 IV	P -0,0	1,8	-1,2	1,0	-2,1	-0,6	-1,1	0,1	-1,1	-0,0	-0,0	-	0,5
23 /	P 2,0	-0,0	1,5	0,0	1,5	0,6	0,6	-0,2	0,8	-0,1	-0,0	-	0,1
23 //	P 2,3	1,6	1,2	0,5	0,7	-0,5	-0,4	0,2	-0,7	-0,0	-0,0	-	-0,0
23 ///	A 1,0	0,1	-1,0	-0,0	-1,0	1,9	1,4	-0,1	1,5	-0,0	0,0	-	0,6

Véanse notas al final del capítulo.

12. ADMINISTRACIÓN CENTRAL

12.5 Adquisición neta de activos financieros

Millones de euros

	Total	Efectivo y depósitos				Valores representativos de deuda			Préstamos	Participaciones en el capital y en fondos de inversión	Sistemas de seguros, de pensiones y de garantías estandarizadas	Derivados financieros	Otras cuentas pendientes de cobro	Pro memoria: Activos financieros frente a Administraciones Públicas
		Total	Depósitos en el Banco de España	Resto depósitos transferibles	Otros depósitos	Total	A corto plazo	A largo plazo						
04	4 951	2 028	158	487	1 384	-	-	-	1 573	-901	-	-82	2 333	38
05	6 294	3 142	278	1 587	1 276	-	-	-	186	-378	-	-31	3 375	-1
06	7 300	2 643	631	1 431	581	-	-	-	1 283	-229	-	-22	3 624	41
07	7 638	3 840	-195	2 237	1 798	-	-	-	2 106	275	-	-6	1 423	45
08	20 295	11 611	2 887	748	7 976	7 223	-	7 223	2 619	406	-	43	-1 606	286
09	29 977	15 701	7 342	-1 558	9 917	6 185	-0	6 185	7 907	7	-	-60	237	-114
10	14 088	-9 361	-10 789	-484	1 912	366	-	366	6 844	8 381	-	-156	8 014	8 869
11	31 527	-5 318	-1 536	-812	-2 970	-6 855	9	-6 863	12 921	-346	-	-93	31 217	21 890
12	153 786	7 450	4 210	1 848	1 392	4 102	4 681	-580	137 762	3 024	-	-61	1 510	105 024
13	64 614	-21 799	-5 896	-5 633	-10 270	-17 429	-2 725	-14 704	81 594	11 569	-	-48	10 727	65 808
14	39 742	8 482	-396	5 471	3 407	-6 885	-1 780	-5 104	41 003	-1 883	-	40	-1 016	39 808
15	16 141	-1 741	85	11 869	-13 696	-4 238	1 335	-5 573	29 651	-3 187	-	113	-4 457	35 339
16	-5 795	-11 032	17 249	-18 992	-9 289	-6 110	-2 420	-3 690	16 895	-929	-	180	-4 800	14 595
17	29 323	6 519	4 620	2 021	-121	235	-158	394	22 062	-1 096	-	120	1 483	27 133
18	21 966	-312	-3 951	992	2 647	146	1 090	-945	22 720	107	-	214	-909	24 643
19	3 177	-6 455	-4 642	-378	-1 435	1 876	-41	1 917	9 531	-435	-	204	-1 544	14 411
20	23 741	911	-565	1 640	-164	-323	-26	-298	25 814	165	-	191	-3 017	26 612
21	36 018	13 378	10 928	3 256	-807	1 145	441	704	9 304	-116	-	177	12 131	22 093
22	P 48 808	20 300	18 350	2 675	-726	3 280	335	2 946	11 858	-726	-	78	14 019	30 369
22 /	P 14 368	3 057	-8 184	3 881	7 360	460	-19	479	2 445	28	-	-29	8 407	6 737
///	P 38 615	31 452	42 723	-3 735	-7 536	1 118	-17	1 135	1 305	65	-	36	4 638	10 532
IV	P -16 086	-33 351	4 666	4 666	5 59	100	379	-279	10 741	-989	-	22	7 391	12 846
23 /	P 21 154	28 058	28 694	-149	-487	1 861	922	938	104	18	-	-168	-8 719	672
///	P 16 298	6 363	-4 998	3 417	7 944	-444	405	-848	4 123	47	-	-	6 208	7 119
III	A -14 293	-10 000	5 183	-4 404	-10 779	191	-8	200	-2 580	370	-	-4	-2 270	-687

Véanse notas al final del capítulo.

12. ADMINISTRACIÓN CENTRAL

12.6 Administración Central. Deuda según el Protocolo de Déficit Excesivo (PDE) por instrumentos

Millones de euros y porcentajes

	Total	Porcentajes del PIB pm	Efectivo y depósitos	Valores representativos de deuda (a)			Préstamos			Pro memoria: Deuda según el PDE en poder de otras Administraciones Públicas (b)		
				Total	A corto plazo	A largo plazo	Total	A corto plazo	A largo plazo	Total	Administraciones de Seguridad Social	Resto
04	331 939	38,6	2 543	310 984	15 304	295 680	18 412	1 447	16 965	19 412
05	331 797	35,8	2 798	314 850	11 303	303 546	14 149	786	13 363	22 810
06	326 369	32,5	3 064	309 960	10 414	299 546	13 345	961	12 384	21 897
07	318 869	29,6	3 307	305 183	25 355	279 828	10 380	498	9 882	25 551
08	368 860	33,2	3 420	355 483	52 074	303 408	9 958	319	9 639	34 511
09	487 670	45,6	3 468	474 727	85 513	389 214	9 475	498	8 977	46 105
10	551 186	51,4	3 584	537 544	70 484	467 060	10 059	457	9 602	61 170
11	623 792	58,6	3 685	607 525	68 639	538 885	12 583	525	12 057	62 613
12	799 066	77,5	3 681	701 668	68 225	633 443	93 718	2 577	91 141	59 794	59 794	-
13	897 788	88,0	3 696	800 319	91 549	708 769	93 773	709	93 063	51 392	51 392	-
14	946 851	91,7	3 847	849 724	90 898	758 826	93 279	337	92 942	40 864	40 864	-
15	982 865	91,2	4 056	897 117	89 961	807 156	81 692	584	81 109	33 105	33 028	77
16	1 008 861	90,5	4 247	926 531	82 025	844 506	78 082	239	77 844	15 809	15 797	12
17	1 049 771	90,3	4 462	971 541	82 720	888 821	73 768	192	73 576	9 004	8 997	7
18	1 082 762	89,9	4 707	1 012 227	83 503	928 724	65 827	1 587	64 240	5 970	5 963	7
19	1 095 761	88,0	4 876	1 024 068	74 511	949 557	66 817	1 805	65 013	2 864	2 858	6
20	1 206 608	107,8	4 959	1 125 725	90 690	1 035 036	75 923	2 132	73 792	403	397	6
21 /	1 280 137	104,7	4 983	1 189 155	87 825	1 101 330	85 998	2 156	83 842	456	453	3
22 /	P 1 306 805	104,1	5 016	1 216 209	86 590	1 129 618	85 581	1 784	83 797	1 332	1 315	17
///	P 1 326 119	102,9	5 070	1 235 621	73 220	1 162 401	85 428	1 742	83 686	2 682	2 661	20
III	P 1 359 412	103,0	5 130	1 269 268	69 729	1 199 539	85 013	2 065	82 948	2 656	2 634	22
IV	P 1 358 886	100,9	5 151	1 273 714	65 716	1 207 997	80 022	2 297	77 725	3 079	3 030	49
23 /	P 1 387 652	100,5	5 171	1 305 046	69 320	1 235 726	77 435	1 281	76 155	3 455	3 333	122
///	P 1 420 151	100,7	5 209	1 336 858	81 887	1 254 971	78 084	1 592	76 492	3 341	3 169	172
III	A 1 434 695	99,9	5 251	1 351 933	82 352	1 269 581	77 512	1 367	76 145	3 779	3 635	144

Véanse notas al final del capítulo.

12. ADMINISTRACIÓN CENTRAL

12.7 Administración Central. Deuda según el Protocolo de Déficit Excesivo (PDE) por administraciones y unidades

Millones de euros

	Total		Estado		Otras unidades de la Administración Central						Deuda según el PDE de la Administración Central en poder de otras unidades de la Administración Central
	1=2+4-11	2	3	4=5a10	5	6	7	8	9	10	
			Del cual: préstamo MEDE		Fondo de Reestructuración Ordenada Bancaria (FROB)	Sdad. de Gestión de Activos Procedentes Reestruct. Bancaria (SAREB)	Fondo de Amortización del Déficit Eléctrico (FADE)	Fondo de Liquidez Autonómica (FLA)	Fondo para la Financiación de los Pagos a Proveedores (FFPP)	Resto	
04	331 939	323 417	-	8 522	-	-	-	-	-	8 522	-
05	331 797	322 907	-	8 889	-	-	-	-	-	8 889	-
06	326 369	316 757	-	9 612	-	-	-	-	-	9 612	-
07	318 869	312 083	-	6 787	-	-	-	-	-	6 787	-
08	368 860	362 890	-	5 970	-	-	-	-	-	5 970	-
09	487 670	479 541	-	8 129	3 000	-	-	-	-	5 129	-
10	551 186	544 790	-	6 396	3 000	-	-	-	-	3 396	371
11	623 792	598 995	-	24 797	10 945	-	9 906	-	-	4 392	446
12	799 066	711 227	39 468	152 835	50 413	39 556	15 503	16 800	-	2 782	64 995
13	897 788	788 781	41 333	198 385	22 958	52 727	23 159	39 800	36 125	23 615	89 378
14	946 851	870 499	39 721	165 391	15 961	49 181	22 304	62 800	-	15 145	89 039
15	982 865	916 992	35 721	91 764	16 481	47 134	20 003	-	-	8 145	25 890
16	1 008 861	950 763	34 721	79 432	13 976	43 088	18 491	-	-	3 877	21 335
17	1 049 771	996 888	31 721	71 725	10 456	40 805	17 025	-	-	3 438	18 843
18	1 082 762	1 034 859	23 721	66 256	10 456	37 865	15 657	-	-	2 278	18 353
19	1 095 761	1 055 136	23 721	63 117	10 456	36 839	13 722	-	-	2 100	22 491
20	1 206 608	1 166 134	23 721	58 712	7 456	36 487	12 645	-	-	2 124	18 239
21 IV	1 280 137	1 244 930	23 721	48 874	1 865	34 090	10 187	-	-	2 732	13 667
22 I	P 1 306 805	1 274 377	23 721	47 772	1 865	33 665	9 797	-	-	2 446	15 343
II	P 1 326 119	1 294 651	23 721	47 210	1 865	33 644	9 310	-	-	2 391	15 742
III	P 1 359 412	1 329 062	23 721	46 736	1 865	33 321	8 805	-	-	2 745	16 387
IV	P 1 358 886	1 331 178	20 079	44 459	1 865	31 279	8 321	-	-	2 995	16 751
23 I	P 1 387 652	1 363 703	20 079	42 477	1 865	30 482	7 913	-	-	2 217	18 527
II	P 1 420 151	1 396 710	20 079	42 033	1 865	30 354	7 428	-	-	2 386	18 592
III	A 1 434 695	1 412 207	20 079	41 281	1 865	30 354	6 934	-	-	2 128	18 792

12. ADMINISTRACIÓN CENTRAL

12.8 Estado. Deuda según el Protocolo de Déficit Excesivo (PDE) por instrumentos

Millones de euros y porcentajes

	Total		Efectivo y depósitos	Valores representativos de deuda			Préstamos			Pro memoria: Avales concedidos	
	1=3+4+7	2		3	Total	A corto plazo	A largo plazo	Total	A corto plazo	A largo plazo	Importes
		Porcentajes del PIB pm		4=5+6	5	6	7=8+9	8	9	10	11
04	323 417	37,6	2 543	305 533	15 304	290 229	15 341	-	15 341	7 186	0,8
05	322 907	34,8	2 798	308 898	11 303	297 595	11 211	-	11 211	6 020	0,6
06	316 757	31,6	3 064	303 658	10 414	293 245	10 035	-	10 035	5 794	0,6
07	312 083	29,0	3 307	300 442	25 355	275 088	8 334	-	8 334	6 162	0,6
08	362 890	32,7	3 420	351 633	52 074	299 558	7 838	-	7 838	8 152	0,7
09	479 541	44,8	3 468	469 377	85 513	383 864	6 696	-	6 696	58 854	5,5
10	544 790	50,8	3 584	534 064	70 484	463 580	7 142	-	7 142	73 560	6,9
11	598 995	56,3	3 685	586 269	68 639	517 630	9 041	-	9 041	99 748	9,4
12	711 227	69,0	3 681	643 940	62 627	581 314	63 605	-	63 605	168 165	16,3
13	788 781	77,3	3 696	714 452	80 045	634 407	70 632	-	70 632	165 358	16,2
14	870 499	84,3	3 847	787 233	77 926	709 307	79 419	-	79 419	120 483	11,7
15	916 992	85,1	4 056	839 774	82 435	757 339	73 162	-	73 162	107 913	10,0
16	950 763	85,3	4 247	873 864	82 363	791 501	72 652	-	72 652	99 784	9,0
17	996 888	85,8	4 462	923 095	78 835	844 260	69 331	-	69 331	96 921	8,3
18	1 034 859	86,0	4 707	967 957	70 442	897 515	62 195	73	62 121	93 488	7,8
19	1 055 136	84,7	4 876	987 106	61 419	925 688	63 153	156	62 997	90 373	7,3
20	1 166 134	104,2	4 959	1 088 916	77 392	1 011 524	72 260	110	72 150	179 300	16,0
21 IV	1 244 930	101,9	4 983	1 157 953	79 410	1 078 543	81 994	113	81 881	191 547	15,7
22 I	P 1 274 377	101,5	5 016	1 188 190	74 102	1 114 089	81 171	68	81 103	190 501	15,2
II	P 1 294 651	100,4	5 070	1 208 300	60 720	1 147 580	81 282	99	81 183	192 203	14,9
III	P 1 329 062	100,7	5 130	1 242 900	57 164	1 185 736	81 032	80	80 952	194 872	14,8
IV	P 1 331 178	98,9	5 151	1 249 951	53 527	1 196 424	76 076	216	75 860	192 414	14,3
23 I	P 1 363 703	98,7	5 171	1 285 306	57 833	1 227 473	73 226	148	73 077	190 531	13,8
II	P 1 396 710	99,0	5 209	1 318 305	70 994	1 247 311	73 196	178	73 018	188 871	13,4
III	A 1 412 207	98,3	5 251	1 333 580	71 464	1 262 116	73 376	144	73 232	190 446	13,3

12. ADMINISTRACIÓN CENTRAL

12.9 Otras unidades institucionales clasificadas como Administración Central. Deuda según el Protocolo de Déficit Excesivo (PDE) por instrumentos

Millones de euros y porcentajes

	Total		Efectivo y depósitos	Valores representativos de deuda			Préstamos			
	1=3+4+7	Porcentajes del PIB pm 2		3	Total 4=5+6	A corto plazo 5	A largo plazo 6	Total 7=8+9	A corto plazo 8	A largo plazo 9
04	8 522	1,0	-	5 452	-	5 452	3 071	1 447	1 624	
05	8 889	1,0	-	5 952	-	5 952	2 938	786	2 152	
06	9 612	1,0	-	6 302	-	6 302	3 310	961	2 349	
07	6 787	0,6	-	4 741	-	4 741	2 046	498	1 548	
08	5 970	0,5	-	3 850	-	3 850	2 120	319	1 801	
09	8 129	0,8	-	5 350	-	5 350	2 779	498	2 281	
10	6 767	0,6	-	3 850	-	3 850	2 917	457	2 460	
11	25 243	2,4	-	21 701	-	21 701	3 542	525	3 017	
12	152 835	14,8	-	65 955	11 008	54 947	86 880	2 577	84 304	
13	198 385	19,4	-	103 516	13 879	89 636	94 869	709	94 160	
14	165 391	16,0	-	75 275	13 553	61 722	90 116	337	89 779	
15	91 764	8,5	-	69 777	9 446	60 331	21 987	584	21 403	
16	79 432	7,1	-	60 546	-	60 546	18 886	239	18 647	
17	71 725	6,2	-	56 832	4 064	52 768	14 893	192	14 701	
18	66 256	5,5	-	52 167	13 510	38 657	14 089	1 514	12 575	
19	63 117	5,1	-	48 996	13 542	35 454	14 120	1 649	12 472	
20	58 712	5,2	-	47 592	13 508	34 084	11 120	2 022	9 098	
21 IV	48 874	4,0	-	43 005	9 441	33 564	5 869	2 043	3 826	
22 I	P 47 772	3,8	-	41 497	13 505	27 992	6 275	1 716	4 560	
II	P 47 210	3,7	-	41 199	13 499	27 700	6 011	1 643	4 368	
III	P 46 736	3,5	-	40 890	13 499	27 392	5 846	1 985	3 861	
IV	P 44 459	3,3	-	38 648	13 499	25 150	5 811	2 081	3 731	
23 I	P 42 477	3,1	-	36 402	13 499	22 903	6 074	1 132	4 942	
II	P 42 033	3,0	-	35 280	13 499	21 782	6 753	1 414	5 339	
III	A 41 281	2,9	-	35 280	13 499	21 782	6 001	1 223	4 778	

12. EMPRESAS PÚBLICAS DE LA ADMINISTRACIÓN CENTRAL

12.10 Deuda por Empresas Públicas no incluidas en el sector Administraciones Públicas (a)

Millones de euros

	Total		RENFE (b) (c)	RENFE OPERADORA (c)	GIF ---- ADIF (c)	AENA ---- ENAIRE	SEPI	Resto
	1	Porcentajes del PIB pm 2						
04	9 292	1,1	2 104	-	800	4 939	213	1 236
05	10 961	1,2	-	1 751	2 190	5 671	91	1 258
06	13 549	1,3	-	2 246	2 607	6 565	90	2 040
07	17 069	1,6	-	2 780	3 426	7 969	90	2 805
08	20 519	1,8	-	3 152	4 080	9 584	90	3 613
09	24 219	2,3	-	3 921	5 147	11 083	90	3 978
10	28 658	2,7	-	4 852	6 653	12 179	90	4 884
11	31 677	3,0	-	5 235	8 745	12 508	90	5 099
12	33 436	3,2	-	5 116	10 563	12 442	90	5 225
13	33 270	3,3	-	4 927	11 844	11 820	149	4 529
14	33 054	3,2	-	4 799	13 551	10 966	102	3 637
15	32 876	3,0	-	4 709	14 529	9 864	10	3 764
16	30 589	2,7	-	4 067	14 491	8 662	0	3 369
17	30 052	2,6	-	4 215	15 125	7 574	-	3 138
18	29 380	2,4	-	4 417	15 420	6 726	0	2 816
19	29 319	2,4	-	4 327	16 115	6 205	0	2 671
20	32 130	2,9	-	5 188	16 617	7 517	0	2 807
21 IV	34 284	2,8	-	5 939	17 444	8 112	0	2 789
22 I	P 32 998	2,6	-	5 637	17 336	7 402	0	2 623
II	P 32 795	2,5	-	5 600	17 259	7 348	0	2 589
III	P 31 937	2,4	-	5 688	16 351	7 242	0	2 656
IV	P 32 311	2,4	-	6 128	16 657	7 148	0	2 378
23 I	P 32 832	2,4	...	5 874	16 553	7 929	0	2 476
II	P 33 309	2,4	...	5 858	16 963	7 896	0	2 592
III	A 33 468	2,3	...	6 203	17 022	7 777	0	2 465

Véanse notas al final del capítulo.

12. ADMINISTRACIONES DE SEGURIDAD SOCIAL

12.11 Capacidad (+) o necesidad (-) de financiación, pasivos en circulación y deuda según el Protocolo de Déficit Excesivo (PDE). Importes

Capacidad (+) o necesidad (-) de financiación: INE e IGAE. PIB pm: INE.

Millones de euros

1	Capacidad (+) o Necesidad (-) de financiación	Pasivos en circulación y deuda según el PDE							10	Pro memoria: PIB pm (b)		
		2	Pasivos en circulación según las Cuentas Financieras de la Economía Española	Ajustes por pasivos no incluidos en la deuda PDE, por valoración y otros (a)							Deuda según el PDE	
				3=4+5+8	4	Otras cuentas pendientes de pago						8
						Total	Deuda PDE de Administraciones de Seguridad Social en poder de Administraciones de Seguridad Social	Total				
5=6+7	6	7	8	9=2-3								
05		10 075	29 035	10 789	-	10 789	9 271	1 518	-	18 246	927 357	
06		13 096	27 868	9 699	-	9 699	9 287	412	-	18 169	1 003 823	
07		13 842	29 393	12 225	-	12 225	9 343	2 882	-	17 169	1 075 539	
08		7 419	27 654	10 486	-	10 486	9 327	1 159	-	17 169	1 109 541	
09		7 629	27 799	10 631	-	10 631	9 340	1 291	-	17 169	1 069 323	
10		-2 669	28 939	11 771	-	11 771	9 382	2 389	-	17 169	1 072 709	
11		-1 242	27 913	10 745	-	10 745	9 377	1 368	-	17 169	1 063 763	
12		-10 015	28 921	11 733	-	11 733	9 541	2 192	-	17 188	1 031 104	
13		-11 349	28 388	11 201	-	11 201	9 403	1 798	-	17 187	1 020 677	
14		-10 607	28 582	11 394	-	11 394	9 380	2 014	-	17 188	1 032 608	
15		-12 853	31 659	14 471	-	14 471	9 415	5 056	-	17 188	1 078 092	
16		-17 401	31 342	14 169	-	14 169	9 298	4 871	-	17 173	1 114 420	
17		-16 775	42 682	15 289	-	15 289	9 298	5 991	-	27 393	1 162 492	
18		-17 310	57 905	16 711	-	16 711	9 298	7 413	-	41 194	1 203 859	
19		-15 860	72 578	17 553	-	17 553	9 375	8 179	-0	55 024	1 245 513	
20		-28 263	104 793	19 438	-	19 438	9 316	10 122	-	85 356	1 119 010	
21		-11 746	117 275	20 090	-	20 090	9 254	10 836	-	97 185	1 222 290	
22	P	-5 896	124 895	18 717	-	18 717	9 338	9 380	-	106 178	1 346 377	
22 //	P	2 210	128 223	29 038	-	39 451	9 254	30 198	0	99 185	1 288 969	
22 ///	P	-1 061	116 859	17 667	-	17 667	9 358	8 309	-	99 192	1 319 562	
22 IV	P	-5 797	124 895	18 717	-	18 717	9 338	9 380	-	106 178	1 346 377	
23 /	P	-885	125 781	19 609	-	19 609	9 328	10 282	-	106 172	1 381 328	
23 //	P	3 543	137 078	30 904	-	30 904	9 378	21 526	-	106 174	1 410 710	
23 ///	A	-1 386	126 129	19 957	-	19 957	9 367	10 590	-	106 172	1 435 937	

Véanse notas al final del capítulo.

12. ADMINISTRACIONES DE SEGURIDAD SOCIAL

12.12 Capacidad (+) o necesidad (-) de financiación, pasivos en circulación y deuda según el Protocolo de Déficit Excesivo (PDE). Porcentajes del PIB pm

Capacidad (+) o necesidad (-) de financiación: INE e IGAE. PIB pm: INE.

Porcentajes

1	Capacidad (+) o Necesidad (-) de financiación	Pasivos en circulación y deuda según el PDE							10	Pro memoria: PIB pm (b)		
		2	Pasivos en circulación según las Cuentas Financieras de la Economía Española	Ajustes por pasivos no incluidos en la deuda PDE, por valoración y otros (a)							Deuda según el PDE	
				3=4+5+8	4	Otras cuentas pendientes de pago						8
						Total	Deuda PDE de Administraciones de Seguridad Social en poder de Administraciones de Seguridad Social	Total				
5=6+7	6	7	8	9=2-3								
05		1,1	3,1	1,2	-	1,2	1,0	0,2	-	2,0	927 357	
06		1,3	2,8	1,0	-	1,0	0,9	0,0	-	1,8	1 003 823	
07		1,3	2,7	1,1	-	1,1	0,9	0,3	-	1,6	1 075 539	
08		0,7	2,5	0,9	-	0,9	0,8	0,1	-	1,5	1 109 541	
09		0,7	2,6	1,0	-	1,0	0,9	0,1	-	1,6	1 069 323	
10		-0,2	2,7	1,1	-	1,1	0,9	0,2	-	1,6	1 072 709	
11		-0,1	2,6	1,0	-	1,0	0,9	0,1	-	1,6	1 063 763	
12		-1,0	2,8	1,1	-	1,1	0,9	0,2	-	1,7	1 031 104	
13		-1,1	2,8	1,1	-	1,1	0,9	0,2	-	1,7	1 020 677	
14		-1,0	2,8	1,1	-	1,1	0,9	0,2	-	1,7	1 032 608	
15		-1,2	2,9	1,3	-	1,3	0,9	0,5	-	1,6	1 078 092	
16		-1,6	2,8	1,3	-	1,3	0,8	0,4	-	1,5	1 114 420	
17		-1,4	3,7	1,3	-	1,3	0,8	0,5	-	2,4	1 162 492	
18		-1,4	4,8	1,4	-	1,4	0,8	0,6	-	3,4	1 203 859	
19		-1,3	5,8	1,4	-	1,4	0,8	0,7	-0,0	4,4	1 245 513	
20		-2,5	9,4	1,7	-	1,7	0,8	0,9	-	7,6	1 119 010	
21		-1,0	9,6	1,6	-	1,6	0,8	0,9	-	8,0	1 222 290	
22	P	-0,4	9,3	1,4	-	1,4	0,7	0,7	-	7,9	1 346 377	
22 //	P	0,2	9,9	2,3	-	3,1	0,7	2,3	0,0	7,7	1 288 969	
22 ///	P	-0,1	8,9	1,3	-	1,3	0,7	0,6	-	7,5	1 319 562	
22 IV	P	-0,4	9,3	1,4	-	1,4	0,7	0,7	-	7,9	1 346 377	
23 /	P	-0,1	9,1	1,4	-	1,4	0,7	0,7	-	7,7	1 381 328	
23 //	P	0,3	9,7	2,2	-	2,2	0,7	1,5	-	7,5	1 410 710	
23 ///	A	-0,1	8,8	1,4	-	1,4	0,7	0,7	-	7,4	1 435 937	

Véanse notas al final del capítulo.

12. ADMINISTRACIONES DE SEGURIDAD SOCIAL

12.13 Conciliación entre la necesidad de financiación y la variación de la deuda elaborada según el Protocolo de Déficit Excesivo (PDE). Importes

INE, IGAE y Banco de España

Millones de euros

	Variación de la deuda elaborada según el PDE (a)	Necesidad(+) o Capac.(-) de financiación	Adquisiciones netas de activos financieros (b)(c)			Ajustes (b)							
			Total	Frente a Administraciones Públicas	Resto	Total	Otras cuentas pendientes de pago			Otras operaciones financieras frente a Administraciones de Seguridad Social	Por variaciones en el tipo de cambio	Otros cambios en volumen de la deuda (d)	Otros ajustes (e)
							Total	Frente a otras Administraciones Públicas	Resto				
	1=2+3+6	2	3=4+5	4	5	6=7+10+	7=8+9	8	9	10	11	12	13
04	-127	-8 590	8 438	8 496	-59	25	324	181	143	-	-	-	-299
05	-77	-10 075	9 856	4 065	5 790	142	272	39	233	-	-	-	-130
06	-77	-13 096	12 051	-878	12 928	968	1 089	-16	1 105	-	-	-	-121
07	-1 000	-13 842	16 021	4 255	11 766	-3 179	-2 526	-56	-2 470	-	-	-231	-423
08	-	-7 419	5 713	8 513	-2 799	1 706	1 741	16	1 725	-	-	-	-35
09	-	-7 629	7 920	12 110	-4 191	-291	-145	-13	-132	-	-	-	-146
10	-	2 669	-1 205	15 187	-16 391	-1 464	-1 139	-42	-1 097	-	-	-	-325
11	-	1 242	-2 307	1 436	-3 742	1 065	1 026	5	1 021	-	-	-	39
12	20	10 015	-8 799	-3 166	-5 633	-1 197	-988	-164	-824	-	-	-	-209
13	-1	11 349	-11 682	-8 346	-3 337	333	532	138	394	-	-	-	-199
14	1	10 607	-10 516	-9 603	-913	-90	-193	23	-216	-	-	-	103
15	0	12 853	-9 720	-10 070	350	-3 133	-3 078	-35	-3 043	-	-	-	-55
16	-15	17 401	-17 666	-18 305	640	249	308	117	191	-	-	-	-59
17	10 220	16 775	-5 412	-7 143	1 731	-1 143	-1 121	-0	-1 121	-	-	-	-22
18	13 801	17 310	-2 213	-5 476	3 263	-1 296	-1 422	-	-1 422	-	-	-	126
19	13 830	15 860	-1 164	-3 139	1 975	-866	-844	-77	-767	-	-	-	-22
20	30 331	28 263	3 817	-2 674	6 491	-1 749	-1 884	59	-1 943	-	-	-	134
21	11 830	11 746	1 449	492	957	-1 365	-652	62	-714	-	-	-	-712
22	P 8 992	5 896	2 036	2 391	-354	1 060	1 372	-84	1 456	-	-	-	-312
22 //	P -2	-2 210	13 120	1 291	11 829	-10 912	-20 775	-	-20 775	-	-	-	9 863
22 ///	P 7	1 061	-11 656	-14	-11 641	10 601	21 784	-104	21 889	-	-	-	-11 183
22 IV	P 6 986	5 797	1 452	241	1 211	-263	-1 050	20	-1 071	-	-	-	787
23 /	P -6	885	545	307	238	-1 436	-892	10	-902	-	-	-	-544
23 //	P 2	-3 543	16 077	-162	16 239	-12 532	-11 295	-50	-11 245	-	-	-	-1 237
23 ///	A -2	1 386	-12 516	441	-12 956	11 128	10 947	11	10 936	-	-	-	181

Véanse notas al final del capítulo.

12. ADMINISTRACIONES DE SEGURIDAD SOCIAL

12.14 Conciliación entre la necesidad de financiación y la variación de la deuda elaborada según el Protocolo de Déficit Excesivo (PDE). Porcentajes del PIB pm

INE, IGAE y Banco de España

Porcentajes

	Variación de la deuda elaborada según el PDE (a)	Necesidad(+) o Capac.(-) de financiación	Adquisiciones netas de activos financieros (b)(c)			Ajustes (b)							
			Total	Frente a Administraciones Públicas	Resto	Total	Otras cuentas pendientes de pago			Otras operaciones financieras frente a Administraciones de Seguridad Social	Por variaciones en el tipo de cambio	Otros cambios en volumen de la deuda (d)	Otros ajustes (e)
							Total	Frente a otras Administraciones Públicas	Resto				
	1=2+3+6	2	3=4+5	4	5	6=7+10+	7=8+9	8	9	10	11	12	13
04	-0,0	-1,0	1,0	1,0	-0,0	0,0	0,0	0,0	0,0	-	-	-	-0,0
05	-0,0	-1,1	1,1	0,4	0,6	0,0	0,0	0,0	0,0	-	-	-	-0,0
06	-0,0	-1,3	1,2	-0,1	1,3	0,1	0,1	-0,0	0,1	-	-	-	-0,0
07	-0,1	-1,3	1,5	0,4	1,1	-0,3	-0,2	-0,0	-0,2	-	-	-0,0	-0,0
08	-	-0,7	0,5	0,8	-0,3	0,2	0,2	0,0	0,2	-	-	-	-0,0
09	-	-0,7	0,7	1,1	-0,4	-0,0	-0,0	-0,0	-0,0	-	-	-	-0,0
10	-	0,2	-0,1	1,4	-1,5	-0,1	-0,1	-0,0	-0,1	-	-	-	-0,0
11	-	0,1	-0,2	0,1	-0,4	0,1	0,1	0,0	0,1	-	-	-	0,0
12	0,0	1,0	-0,9	-0,3	-0,5	-0,1	-0,1	-0,0	-0,1	-	-	-	-0,0
13	-0,0	1,1	-1,1	-0,8	-0,3	0,0	0,1	0,0	0,0	-	-	-	-0,0
14	0,0	1,0	-1,0	-0,9	-0,1	-0,0	-0,0	0,0	-0,0	-	-	-	0,0
15	0,0	1,2	-0,9	-0,9	0,0	-0,3	-0,3	-0,0	-0,3	-	-	-	-0,0
16	-0,0	1,6	-1,6	-1,6	0,1	0,0	0,0	0,0	0,0	-	-	-	-0,0
17	0,9	1,4	-0,5	-0,6	0,1	-0,1	-0,1	-0,0	-0,1	-	-	-	-0,0
18	1,1	1,4	-0,2	-0,5	0,3	-0,1	-0,1	-	-0,1	-	-	-	0,0
19	1,1	1,3	-0,1	-0,3	0,2	-0,1	-0,1	-0,0	-0,1	-	-	-	-0,0
20	2,7	2,5	0,3	-0,2	0,6	-0,2	-0,2	0,0	-0,2	-	-	-	0,0
21	1,0	1,0	0,1	0,0	0,1	-0,1	-0,1	0,0	-0,1	-	-	-	-0,1
22	P 0,7	0,4	0,2	0,2	-0,0	0,1	0,1	-0,0	0,1	-	-	-	-0,0
22 //	P -0,0	-0,2	1,0	0,1	0,9	-0,8	-1,5	-	-1,5	-	-	-	0,7
22 ///	P 0,0	0,1	-0,9	-0,0	-0,9	0,8	1,6	-0,0	1,6	-	-	-	-0,8
22 IV	P 0,5	0,4	0,1	0,0	0,1	-0,0	-0,1	0,0	-0,1	-	-	-	0,1
23 /	P -0,0	0,1	0,0	0,0	0,0	-0,1	-0,1	0,0	-0,1	-	-	-	-0,0
23 //	P 0,0	-0,3	1,1	-0,0	1,2	-0,9	-0,8	-0,0	-0,8	-	-	-	-0,1
23 ///	A -0,0	0,1	-0,9	0,0	-0,9	0,8	0,8	0,0	0,8	-	-	-	0,0

12. ADMINISTRACIONES DE SEGURIDAD SOCIAL

12.15 Adquisición neta de activos financieros

Millones de euros

	Total	Efectivo y depósitos				Valores representativos de deuda			Préstamos	Participaciones en el capital y en fondos de inversión	Sistemas de seguros, de pensiones y de garantías estandarizadas	Derivados financieros	Otras cuentas pendientes de cobro	Pro memoria: Activos financieros frente a Administraciones Públicas
		Total	Depósitos en el Banco de España	Resto depósitos transferibles	Otros depósitos	Total	A corto plazo	A largo plazo						
04	8 438	-1 481	-1 976	491	4	9 353	1 019	8 334	-1	-	-	-	567	8 496
05	9 856	-293	-1 020	642	85	7 923	508	7 415	-1	-	-	-	2 227	4 065
06	12 051	1 855	1 117	447	291	9 541	-1 372	10 912	-1	-	-	-	656	-878
07	16 021	4 714	2 680	1 253	782	9 743	527	9 216	1	-	-	-	1 563	4 255
08	5 713	-4 728	-3 375	-781	-572	11 931	510	11 421	1	-	-	-	-1 491	8 513
09	7 920	6 219	6 042	331	-153	20	-37	58	2	228	-	-	-1 450	12 110
10	-1 205	-11 378	-10 502	-570	-305	9 471	2 525	6 946	0	-85	-	-	787	15 187
11	-2 307	-3 016	-2 173	-176	-667	580	-1 514	2 095	-0	-77	-	-	207	1 436
12	-8 799	-876	-971	366	-272	-7 613	-1 676	-5 937	-2	-42	-	-	-266	-3 166
13	-11 682	-1 573	-1 054	-410	-109	-8 029	-439	-7 591	-0	34	-	-	-2 113	-8 346
14	-10 516	1 391	-1 124	2 154	361	-12 389	-85	-12 305	-1	244	-	-	239	-9 603
15	-9 720	1 108	-19	627	499	-11 237	-1	-11 236	-1	-327	-	-	737	-10 070
16	-17 666	239	437	-125	-73	-19 169	-8	-19 161	-0	-134	-	-	1 398	-18 305
17	-5 412	1 446	-82	702	826	-6 845	3 374	-10 219	-0	-8	-	-	-4	-7 143
18	-2 213	2 656	-53	3 174	-465	-3 185	414	-3 599	-0	-12	-	-	-1 671	-5 476
19	-1 164	1 340	131	477	732	-3 143	-2 206	-937	-0	-13	-	-	652	-3 139
20	3 817	5 470	3 291	1 978	200	-2 595	-1 607	-988	-1	-17	-	-	961	-2 674
21	1 449	758	2 038	-2 705	1 425	54	2	51	-0	-235	-	-	871	492
22	P 2 036	-1 503	324	-2 413	587	2 531	195	2 335	-0	371	-	-	638	2 391
22 //	P 13 120	11 750	1 213	7 854	2 683	1 290	110	1 180	0	2	-	-	77	1 291
22 ///	P -11 656	-11 654	-52	-8 679	-2 923	-14	6	-20	-1	20	-	-	-7	-14
22 IV	P 1 452	621	-567	584	603	382	43	338	1	437	-	-	13	241
23 /	P 545	-549	-317	-101	-131	307	275	32	-0	-26	-	-	813	307
23 //	P 16 077	15 863	3 307	9 203	3 354	-162	2	-164	0	-14	-	-	390	-162
23 ///	A -12 516	-12 820	-1 580	-8 787	-2 454	441	470	-29	-0	-18	-	-	-118	441

Véanse notas al final del capítulo.

12. ADMINISTRACIONES DE SEGURIDAD SOCIAL

12.16 Deuda según el Protocolo de Déficit Excesivo (PDE) por instrumentos

Millones de euros y porcentajes

	Total	Efectivo y depósitos	Valores representativos de deuda			Préstamos			Pro memoria: Deuda según el PDE en poder de otras Administraciones Públicas (a)			
			Total	A corto plazo	A largo plazo	Total	A corto plazo	A largo plazo	Total	Préstamo del Estado	Resto	
												1=3+4+7
04	18 323	2,1	-	-	-	-	18 323	-	18 323	17 169	17 169	-
05	18 246	2,0	-	-	-	-	18 246	-	18 246	17 169	17 169	-
06	18 169	1,8	-	-	-	-	18 169	-	18 169	17 169	17 169	-
07	17 169	1,6	-	-	-	-	17 169	-	17 169	17 169	17 169	-
08	17 169	1,5	-	-	-	-	17 169	-	17 169	17 169	17 169	-
09	17 169	1,6	-	-	-	-	17 169	-	17 169	17 169	17 169	-
10	17 169	1,6	-	-	-	-	17 169	-	17 169	17 169	17 169	-
11	17 169	1,6	-	-	-	-	17 169	-	17 169	17 169	17 169	-
12	17 188	1,7	-	-	-	-	17 188	7	17 181	17 169	17 169	-
13	17 187	1,7	-	-	-	-	17 187	8	17 180	17 169	17 169	-
14	17 188	1,7	-	-	-	-	17 188	9	17 179	17 169	17 169	-
15	17 188	1,6	-	-	-	-	17 188	12	17 176	17 169	17 169	-
16	17 173	1,5	-	-	-	-	17 173	1	17 172	17 169	17 169	-
17	27 393	2,4	-	-	-	-	27 393	0	27 393	27 361	27 361	-
18	41 194	3,4	-	-	-	-	41 194	1	41 193	41 191	41 191	-
19	55 024	4,4	-	-	-	-	55 024	2	55 023	55 021	55 021	-
20	85 356	7,6	-	-	-	-	85 356	3	85 353	85 351	85 351	-
21 IV	97 185	8,0	-	-	-	-	97 185	2	97 183	97 181	97 181	-
22 /	P 99 187	7,9	-	-	-	-	99 187	4	99 183	99 181	99 181	-
22 //	P 99 185	7,7	-	-	-	-	99 185	2	99 183	99 181	99 181	-
22 ///	P 99 192	7,5	-	-	-	-	99 192	9	99 183	99 181	99 181	-
22 IV	P 106 178	7,9	-	-	-	-	106 178	13	106 164	106 163	106 163	-
23 /	P 106 172	7,7	-	-	-	-	106 172	6	106 166	106 163	106 163	-
23 //	P 106 174	7,5	-	-	-	-	106 174	7	106 167	106 163	106 163	-
23 ///	A 106 172	7,4	-	-	-	-	106 172	8	106 164	106 163	106 163	-

Véanse notas al final del capítulo.

NOTAS A LOS CUADROS DEL CAPÍTULO 12. ADMINISTRACIÓN CENTRAL Y ADMINISTRACIONES DE SEGURIDAD SOCIAL

Cuadro 12.1

- a. Pasivos emitidos por la Administración Central en poder de otras unidades de la Administración Central, otras cuentas pendientes de pago y ajustes por diferencias entre el valor de mercado y el valor nominal de los pasivos, la contracción de pasivos por acciones y otras participaciones (PF.5), así como otros ajustes como consecuencia de reclasificaciones de unidades institucionales y otras revisiones de información.
- b. El PIB a precios de mercado se ha elaborado a partir de la serie oficial de la CNE trimestral que publica el INE agregando los últimos cuatro trimestres para cada fecha de referencia.

Cuadro 12.2

Nota: Los porcentajes de los trimestres se calculan: 1) cuando se dispone del PIB de los cuatro trimestres del año en cuestión se toma como referencia el PIB del año; 2) cuando no se dispone del PIB de los cuatro trimestres del año en cuestión se toma como referencia el PIB anual que resulta de agregar el PIB trimestral de los últimos cuatro trimestres.

Véanse notas al cuadro 12.1.

Cuadro 12.3

- a. Variaciones anuales de la columna 9 del cuadro 12.1.
- b. Un signo positivo significa que el concepto correspondiente contribuye a incrementar la deuda; un signo negativo, que contribuye a disminuirla.
- c. Columna detallada en el cuadro 12.5.
- d. Incluye efectos como los producidos por reclasificación de unidades institucionales o instrumentos financieros.
- e. Incluye los ajustes por los intereses devengados menos los intereses pagados, por primas de emisión o de amortización, por la diferencia entre el nominal emitido y el efectivo captado en las emisiones a descuento, por pérdidas o ganancias de capital realizadas en la amortización anticipada de pasivos y la contracción de pasivos por acciones y otras participaciones (PF 5).

Cuadro 12.4

Véanse notas al cuadro 12.3

Cuadro 12.6

- a. El detalle de los valores representativos de deuda por instrumentos, y de las emisiones en euros y en monedas distintas del euro, se puede consultar en el capítulo 21, cuadros 12, 13 y 15. La diferencia entre la columna 4 de este cuadro, «Total valores representativos de deuda», y la columna 1 del cuadro 21.12, «Total valores distintos de acciones, excepto derivados financieros», se debe a que la deuda elaborada según la metodología del Protocolo de Déficit Excesivo (PDE) excluye los valores en cartera de otras Administraciones Públicas y tiene en cuenta las operaciones swaps de divisa.
- b. No aparece deducida de la columna 1.

Cuadro 12.10

- a. Las unidades que se recogen aquí como Empresas Públicas son los principales organismos no administrativos, entes y empresas no clasificadas como Administración Central. Para facilitar la comparación con la deuda de la Administración Central que figura en este capítulo, la deuda de las Empresas Públicas que figura en este cuadro se ha calculado siguiendo la metodología del PDE. La deuda de las Empresas Públicas no está incluida en el ámbito del PDE y, por tanto, a diferencia de la deuda de las Administraciones Públicas (deuda pública), no se incluye en las Notificaciones que se remiten a la Comisión Europea.
- b. Como consecuencia de las reasignaciones patrimoniales producidas en virtud del RDL 7/2004 de 27 de septiembre, entre noviembre y diciembre del año 2004, 5458 millones de euros que formaban parte de la deuda de RENFE fueron asumidos por el Estado.
- c. La ley 39/2003 del sector ferroviario de 17 de noviembre reordena el sector ferroviario estatal encomendando la administración de las infraestructuras ferroviarias al ADIF (antes encomendadas a RENFE y al GIF). Asimismo se crea RENFE-Operadora, como empresa prestadora del servicio de transporte ferroviario, que asume los medios y activos que RENFE tenía afectos a la prestación de servicios ferroviarios.

Cuadro 12.11

- a. Pasivos emitidos por las Administraciones de la Seguridad Social en poder de otras Administraciones de Seguridad Social, otras cuentas pendientes de pago y ajustes por diferencias entre el valor de mercado y el valor nominal de los pasivos, la contracción de pasivos por acciones y otras participaciones (PF.5), así como otros ajustes como consecuencia de reclasificaciones de unidades institucionales y otras revisiones de información.
 - b. El PIB a precios de mercado se ha elaborado a partir de la serie oficial de la CNE trimestral que publica el INE agregando los últimos cuatro trimestres para cada fecha de referencia.
- Nota: Pueden existir diferencias entre los datos de este cuadro y los que figuran en el cuadro 2.9, por revisiones posteriores al envío de la Notificación PDE a la Comisión Europea.

Cuadro 12.12

Nota: Los porcentajes de los trimestres se calculan: 1) cuando se dispone del PIB de los cuatro trimestres del año en cuestión se toma como referencia el PIB del año; 2) cuando no se dispone del PIB de los cuatro trimestres del año en cuestión se toma como referencia el PIB anual que resulta de agregar el PIB trimestral de los últimos cuatro trimestres.

Véanse notas al cuadro 12.11.

Cuadro 12.13

- a. Variaciones anuales de la columna 9 del cuadro 12.11.
- b. Un signo positivo significa que el concepto correspondiente contribuye a incrementar la deuda; un signo negativo, que contribuye a disminuirla.
- c. Columna detallada en el cuadro 12.15.

- d. Incluye efectos como los producidos por reclasificación de unidades institucionales o instrumentos financieros.
- e. Incluye los ajustes por los intereses devengados menos los intereses pagados, por primas de emisión o de amortización, por la diferencia entre el nominal emitido y el efectivo captado en las emisiones a descuento, por pérdidas o ganancias de capital realizadas en la amortización anticipada de pasivos y la contracción de pasivos por acciones y otras participaciones (PF 5).

Cuadro 12.14

Véanse notas al cuadro 12.13

Cuadro 12.16

- a. No aparece deducida de la columna 1.

CAPÍTULO 13 COMUNIDADES AUTÓNOMAS

13. COMUNIDADES AUTÓNOMAS

13.a Capacidad (+) o Necesidad (-) de financiación

Millones de euros

	Total	Andalucía	Aragón	Princ. de Asturias	Illes Balears	Canarias	Cantabria	Castilla-La Mancha	Castilla y León	Cataluña	Extremadura	Galicia	La Rioja	Comun. de Madrid	Región de Murcia	Comun. Foral Navarra	País Vasco	Comun. Valenciana
	1	2	3	4	5	6	7	8	9	10	11	12	13	14	15	16	17	18
16	-9 491	-922	-406	-102	-184	-130	-187	-326	-402	-1 935	-306	-340	-44	-1 484	-507	-141	-462	-1 613
17	-4 165	-563	-346	-80	81	289	-59	-279	-564	-1 211	-171	-127	-29	-1 129	-443	237	1 080	-851
18	-3 287	-817	-128	15	-147	939	-39	-137	-131	-978	-50	132	-21	-581	-418	102	545	-1 573
19	-7 337	-556	-385	-178	-189	305	-135	-515	-563	-1 536	-234	-281	-36	-636	-584	87	343	-2 244
20	-1 984	28	116	240	55	195	47	246	309	-1 053	-48	-59	96	-49	-307	-171	-499	-1 130
21	-245	-243	-42	247	308	199	120	103	-76	-840	49	-87	-2	642	-481	264	738	-1 144
22	P -15 119	-1 347	-347	-141	40	-635	-86	-898	-729	-3 842	-285	-377	-59	-1 759	-1 060	285	-19	-3 860
22 E-O	P -6 104	51	-22	78	148	67	-9	-546	-205	-1 355	-81	19	17	-1 008	-753	-104	178	-2 579
23 E-O	A -2 229	-87	25	301	356	698	30	-302	258	-1 004	23	155	28	-1 128	-525	469	46	-1 572
22 Nov	P -1 709	-307	-27	-40	87	-98	18	-76	-164	-485	-37	-110	-12	-112	-87	154	7	-420
Dic	P -7 306	-1 091	-298	-179	-195	-604	-95	-276	-360	-2 002	-167	-286	-64	-639	-220	235	-204	-861
23 Ene	P -960	-35	-19	32	9	21	-2	-56	-10	-110	-24	28	3	-190	-62	-168	-12	-365
Feb	P -314	29	-8	20	-156	92	-11	-11	39	-39	-31	12	-9	-295	-69	105	90	-72
Mar	P -1 619	-230	-58	4	-163	-174	-12	-85	-72	-513	-19	-98	2	-166	-23	46	11	-69
Abr	A -1 467	113	-8	-3	-102	-48	5	-110	-45	-555	-83	-118	1	-409	-127	110	79	-167
May	A -2 836	-330	-35	-33	-132	-69	-35	-73	-93	-519	-83	-125	-10	-292	-100	-292	-166	-449
Jun	A -5 880	-889	-128	-128	-18	-348	-69	-231	-352	-1 183	-130	-379	-38	-657	-230	-133	-132	-835
Jul	A 10 802	1 472	189	293	886	1 008	114	357	661	1 908	316	750	44	1 409	325	43	175	852
Ago	A 1 604	-124	76	41	55	148	55	33	67	409	85	98	21	-2	-16	330	63	265
Sep	A -1 268	-176	-20	10	14	64	-21	-100	-19	-229	7	-42	8	-246	-115	77	-46	-434
Oct	A -291	83	36	65	-37	4	6	-26	82	-173	-15	29	6	-280	-108	351	-16	-298

CAPACIDAD (+) O NECESIDAD (-) DE FINANCIACIÓN DE LAS COMUNIDADES AUTÓNOMAS
 Datos acumulados enero fecha

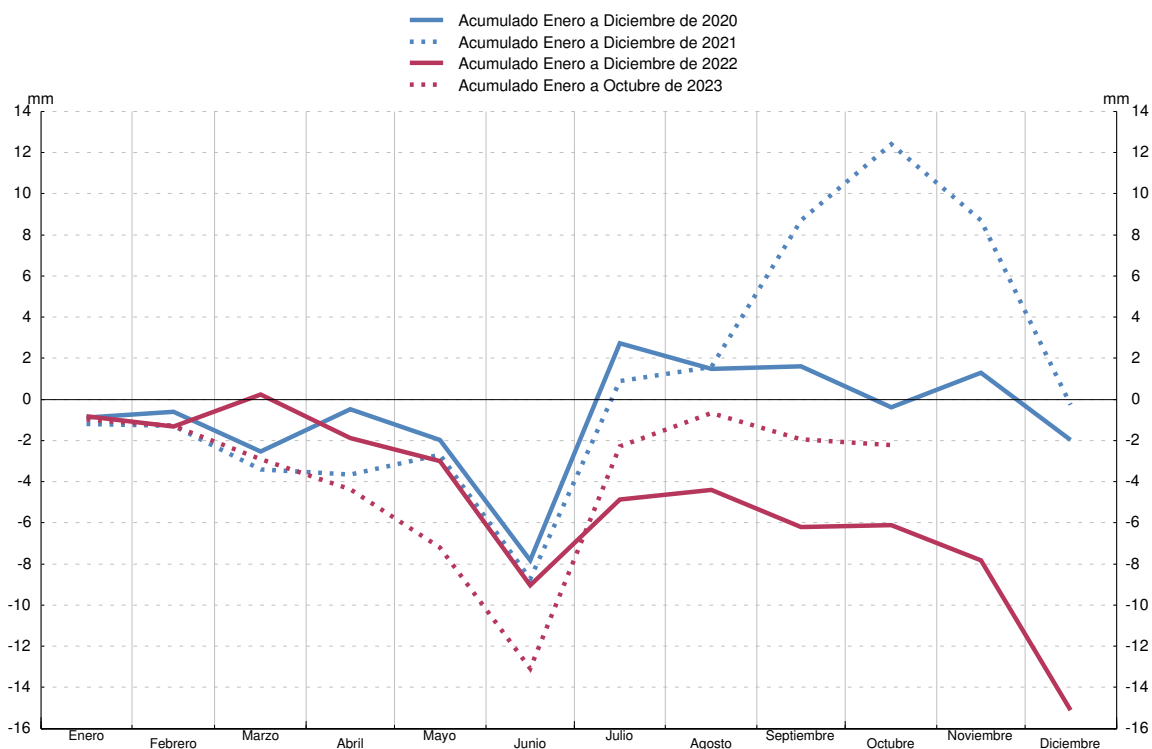

FUENTE: Ministerio de Hacienda y Función Pública (IGAE).

13. COMUNIDADES AUTÓNOMAS

13.1 Capacidad (+) o necesidad (-) de financiación, pasivos en circulación y deuda según el Protocolo de Déficit Excesivo (PDE). Importes

Capacidad (+) o necesidad (-) de financiación: INE e IGAE. PIB pm: INE.

Millones de euros

1	Capacidad (+) o Necesidad (-) de financiación	Pasivos en circulación y deuda según el PDE							10	Pro memoria: PIB pm (b)			
		2	3=4+5+8	4	Ajustes por pasivos no incluidos en la deuda PDE, por valoración y otros (a)			8			9=2-3		
					Total	Deuda PDE de Comunidades Autónomas en poder de Comunidades Autónomas	Otras cuentas pendientes de pago					Ajustes de valoración y otros	
							5=6+7						6
05	-2 754	74 965	17 085	...	15 262	309	14 953	1 822	57 880	927 357			
06	-649	80 722	21 597	...	20 519	231	20 288	1 077	59 126	1 003 823			
07	-3 479	87 184	25 224	...	24 337	455	23 882	887	61 960	1 075 539			
08	-19 159	102 136	27 639	...	26 564	403	26 161	1 075	74 497	1 109 541			
09	-21 904	122 093	28 823	...	27 611	430	27 181	1 211	93 270	1 069 323			
10	-40 398	156 791	32 551	...	33 709	5 949	27 760	-1 158	124 239	1 072 709			
11	-54 861	204 084	58 205	...	61 259	23 849	37 410	-3 053	145 879	1 063 763			
12	-20 573	226 013	36 830	...	40 157	21 200	18 957	-3 327	189 183	1 031 104			
13	-16 376	250 086	39 566	...	36 859	18 901	17 958	2 707	210 520	1 020 677			
14	-18 696	275 265	37 324	-	29 966	16 605	13 361	7 357	237 941	1 032 608			
15	-18 861	296 000	32 741	10	26 544	15 867	10 677	6 187	263 259	1 078 092			
16	-9 491	306 503	29 507	6	23 458	15 079	8 379	6 044	276 995	1 114 420			
17	-4 165	314 676	26 558	4	21 359	13 897	7 462	5 195	288 118	1 162 492			
18	-3 287	319 348	25 952	2	21 640	12 927	8 713	4 310	293 396	1 203 859			
19	-7 337	324 050	28 970	4	22 248	11 957	10 291	6 719	295 080	1 245 513			
20	-1 984	333 413	29 421	-	22 194	10 987	11 207	7 228	303 992	1 119 010			
21	-245	350 763	38 153	-	32 750	19 260	13 490	5 403	312 611	1 222 290			
22	P -15 119	351 035	33 945	13	38 099	24 899	13 200	-4 167	317 090	1 346 377			
22 //	P -9 259	346 062	29 376	-	30 586	19 260	11 326	-1 210	316 685	1 288 969			
22 ///	P 2 821	346 764	31 897	15	35 158	22 976	12 182	-3 276	314 867	1 319 562			
22 IV	P -8 913	351 035	33 945	13	38 099	24 899	13 200	-4 167	317 090	1 346 377			
23 /	P -2 893	355 313	32 907	13	36 240	24 868	11 372	-3 347	322 406	1 381 328			
23 //	P -10 183	364 273	36 927	12	40 366	26 494	13 872	-3 451	327 346	1 410 710			
23 ///	A 11 138	362 499	42 575	10	47 400	27 309	20 091	-4 835	319 924	1 435 937			

Véanse notas al final del capítulo.

13. COMUNIDADES AUTÓNOMAS

13.2 Capacidad (+) o necesidad (-) de financiación, pasivos en circulación y deuda según el Protocolo de Déficit Excesivo (PDE). Porcentajes del PIB pm

Capacidad (+) o necesidad (-) de financiación: INE e IGAE. PIB pm: INE.

Porcentajes

1	Capacidad (+) o Necesidad (-) de financiación	Pasivos en circulación y deuda según el PDE							10	Pro memoria: PIB pm (b)			
		2	3=4+5+8	4	Ajustes por pasivos no incluidos en la deuda PDE, por valoración y otros (a)			8			9=2-3		
					Total	Deuda PDE de Comunidades Autónomas en poder de Comunidades Autónomas	Otras cuentas pendientes de pago					Ajustes de valoración y otros	
							5=6+7						6
05	-0,3	8,1	1,8	...	1,6	0,0	1,6	0,2	6,2	927 357			
06	-0,1	8,0	2,2	...	2,0	0,0	2,0	0,1	5,9	1 003 823			
07	-0,3	8,1	2,3	...	2,3	0,0	2,2	0,1	5,8	1 075 539			
08	-1,7	9,2	2,5	...	2,4	0,0	2,4	0,1	6,7	1 109 541			
09	-2,0	11,4	2,7	...	2,6	0,0	2,5	0,1	8,7	1 069 323			
10	-3,8	14,6	3,0	...	3,1	0,6	2,6	-0,1	11,6	1 072 709			
11	-5,2	19,2	5,5	...	5,8	2,2	3,5	-0,3	13,7	1 063 763			
12	-2,0	21,9	3,6	...	3,9	2,1	1,8	-0,3	18,3	1 031 104			
13	-1,6	24,5	3,9	...	3,6	1,9	1,8	0,3	20,6	1 020 677			
14	-1,8	26,7	3,6	-	2,9	1,6	1,3	0,7	23,0	1 032 608			
15	-1,7	27,5	3,0	0,0	2,5	1,5	1,0	0,6	24,4	1 078 092			
16	-0,9	27,5	2,6	0,0	2,1	1,4	0,8	0,5	24,9	1 114 420			
17	-0,4	27,1	2,3	0,0	1,8	1,2	0,6	0,4	24,8	1 162 492			
18	-0,3	26,5	2,2	0,0	1,8	1,1	0,7	0,4	24,4	1 203 859			
19	-0,6	26,0	2,3	0,0	1,8	1,0	0,8	0,5	23,7	1 245 513			
20	-0,2	29,8	2,6	-	2,0	1,0	1,0	0,6	27,2	1 119 010			
21	-0,0	28,7	3,1	-	2,7	1,6	1,1	0,4	25,6	1 222 290			
22	P -1,1	26,1	2,5	0,0	2,8	1,8	1,0	-0,3	23,6	1 346 377			
22 //	P -0,7	26,8	2,3	-	2,4	1,5	0,9	-0,1	24,6	1 288 969			
22 ///	P 0,2	26,3	2,4	0,0	2,7	1,7	0,9	-0,2	23,9	1 319 562			
22 IV	P -0,7	26,1	2,5	0,0	2,8	1,8	1,0	-0,3	23,6	1 346 377			
23 /	P -0,2	25,7	2,4	0,0	2,6	1,8	0,8	-0,2	23,3	1 381 328			
23 //	P -0,7	25,8	2,6	0,0	2,9	1,9	1,0	-0,2	23,2	1 410 710			
23 ///	A 0,8	25,2	3,0	0,0	3,3	1,9	1,4	-0,3	22,3	1 435 937			

Véanse notas al final del capítulo.

13. COMUNIDADES AUTÓNOMAS

13.3 Conciliación entre la necesidad de financiación y la variación de la deuda elaborada según el Protocolo de Déficit Excesivo (PDE). Importes

INE, IGAE y Banco de España

Millones de euros

	Variación de la deuda elaborada según el PDE (a)	Necesidad(+) o Capac.(-) de financiación	Adquisiciones netas de activos financieros (b)(c)			Ajustes (b)							
			Total	Frente a Administraciones Públicas	Resto	Total	Otras cuentas pendientes de pago			Otras operaciones financieras frente a Comunidades Autónomas	Por variaciones en el tipo de cambio	Otros cambios en volumen de la deuda (d)	Otros ajustes (e)
							Total	Frente a otras Administraciones Públicas	Resto				
04	3 026	702	3 718	-462	4 180	-1 394	-1 112	44	-1 156	-	-37	-	-244
05	5 826	2 754	6 430	592	5 838	-3 358	-3 066	-89	-2 977	-	71	-	-362
06	1 245	649	6 160	397	5 764	-5 564	-5 257	78	-5 335	-	-68	-	-239
07	2 834	3 479	3 501	-115	3 616	-4 146	-3 815	-224	-3 591	-	-105	-	-226
08	12 537	19 159	-4 049	524	-4 573	-2 572	-2 229	52	-2 281	-	55	-	-398
09	18 774	21 904	-1 476	-873	-603	-1 654	-1 049	-27	-1 022	-	23	-	-629
10	30 969	40 398	-2 597	-386	-2 211	-6 832	-6 097	-5 519	-578	-	112	-	-847
11	21 640	54 861	-6 100	-239	-5 861	-27 122	-27 550	-17 900	-9 650	-	201	895	-668
12	43 304	20 573	1 647	166	1 480	21 084	21 102	2 649	18 453	-	111	-	-129
13	21 337	16 376	2 005	-67	2 072	2 956	3 298	2 299	999	-	65	-	-407
14	27 421	18 696	2 172	445	1 727	6 553	6 893	2 296	4 597	-	74	-	-414
15	25 318	18 861	2 778	1 727	1 050	3 679	3 422	738	2 684	-	8	-	249
16	13 736	9 491	811	-560	1 371	3 434	3 083	788	2 295	-	-33	126	259
17	11 123	4 165	4 285	859	3 426	2 672	2 097	1 182	915	-	7	-	568
18	5 278	3 287	2 228	-75	2 303	-237	-281	970	-1 251	-	12	-	32
19	1 684	7 337	-4 702	-414	-4 287	-952	-608	970	-1 578	-	2	-	-346
20	8 912	1 984	6 467	475	5 992	461	54	970	-916	-	-6	-	413
21	8 619	245	18 619	462	18 157	-10 245	-10 556	-8 273	-2 283	-	9	326	-25
22	P 4 479	15 119	-5 048	1 344	-6 392	-5 592	-5 351	-5 639	288	-	-5	-	-236
22 II	P 6 920	9 259	-112	880	-992	-2 227	-3 019	-	-3 019	-	7	-	785
22 III	P -1 819	-2 821	4 676	1 126	3 550	-3 674	-4 572	-3 716	-856	-	-6	-	904
22 IV	P 2 223	8 913	-1 963	-248	-1 714	-4 727	-2 941	-1 923	-1 019	-	-9	-	-1 777
23 I	P 5 316	2 893	1 227	2 376	-1 148	1 196	1 859	31	1 828	-	-2	-	-661
23 II	P 4 940	10 183	-2 469	-3 014	545	-2 773	-4 125	-1 626	-2 500	-	1	-	1 351
23 III	A -7 422	-11 138	10 823	980	9 843	-7 107	-7 034	-815	-6 219	-	6	-	-79

Véanse notas al final del capítulo.

13. COMUNIDADES AUTÓNOMAS

13.4 Conciliación entre la necesidad de financiación y la variación de la deuda elaborada según el Protocolo de Déficit Excesivo (PDE). Porcentajes del PIB pm

INE, IGAE y Banco de España

Porcentajes

	Variación de la deuda elaborada según el PDE (a)	Necesidad(+) o Capac.(-) de financiación	Adquisiciones netas de activos financieros (b)(c)			Ajustes (b)							
			Total	Frente a Administraciones Públicas	Resto	Total	Otras cuentas pendientes de pago			Otras operaciones financieras frente a Comunidades Autónomas	Por variaciones en el tipo de cambio	Otros cambios en volumen de la deuda (d)	Otros ajustes (e)
							Total	Frente a otras Administraciones Públicas	Resto				
04	0,4	0,1	0,4	-0,1	0,5	-0,2	-0,1	0,0	-0,1	-	-0,0	-	-0,0
05	0,6	0,3	0,7	0,1	0,6	-0,4	-0,3	-0,0	-0,3	-	0,0	-	-0,0
06	0,1	0,1	0,6	0,0	0,6	-0,6	-0,5	0,0	-0,5	-	-0,0	-	-0,0
07	0,3	0,3	0,3	-0,0	0,3	-0,4	-0,4	-0,0	-0,3	-	-0,0	-	-0,0
08	1,1	1,7	-0,4	0,0	-0,4	-0,2	-0,2	0,0	-0,2	-	0,0	-	-0,0
09	1,8	2,0	-0,1	-0,1	-0,1	-0,2	-0,1	-0,0	-0,1	-	0,0	-	-0,1
10	2,9	3,8	-0,2	-0,0	-0,2	-0,6	-0,6	-0,5	-0,1	-	0,0	-	-0,1
11	2,0	5,2	-0,6	-0,0	-0,6	-2,5	-2,6	-1,7	-0,9	-	0,0	0,1	-0,1
12	4,2	2,0	0,2	0,0	0,1	2,0	2,0	0,3	1,8	-	0,0	-	-0,0
13	2,1	1,6	0,2	-0,0	0,2	0,3	0,3	0,2	0,1	-	0,0	-	-0,0
14	2,7	1,8	0,2	0,0	0,2	0,6	0,7	0,2	0,4	-	0,0	-	-0,0
15	2,3	1,7	0,3	0,2	0,1	0,3	0,3	0,1	0,2	-	0,0	-	0,0
16	1,2	0,9	0,1	-0,1	0,1	0,3	0,3	0,1	0,2	-	-0,0	0,0	0,0
17	1,0	0,4	0,4	0,1	0,3	0,2	0,2	0,1	0,1	-	0,0	-	0,0
18	0,4	0,3	0,2	-0,0	0,2	-0,0	-0,0	0,1	-0,1	-	0,0	-	0,0
19	0,1	0,6	-0,4	-0,0	-0,3	-0,1	-0,0	0,1	-0,1	-	0,0	-	-0,0
20	0,8	0,2	0,6	0,0	0,5	0,0	0,0	0,1	-0,1	-	-0,0	-	0,0
21	0,7	0,0	1,5	0,0	1,5	-0,8	-0,9	-0,7	-0,2	-	0,0	0,0	-0,0
22	P 0,3	1,1	-0,4	0,1	-0,5	-0,4	-0,4	-0,4	0,0	-	-0,0	-	-0,0
22 II	P 0,5	0,7	-0,0	0,1	-0,1	-0,2	-0,2	-	-0,2	-	0,0	-	0,1
22 III	P -0,1	-0,2	0,3	0,1	0,3	-0,3	-0,3	-0,3	-0,1	-	-0,0	-	0,1
22 IV	P 0,2	0,7	-0,1	-0,0	-0,1	-0,4	-0,2	-0,1	-0,1	-	-0,0	-	-0,1
23 I	P 0,4	0,2	0,1	0,2	-0,1	0,1	0,1	0,0	0,1	-	-0,0	-	-0,0
23 II	P 0,4	0,7	-0,2	-0,2	0,0	-0,2	-0,3	-0,1	-0,2	-	0,0	-	0,1
23 III	A -0,5	-0,8	0,8	0,1	0,7	-0,5	-0,5	-0,1	-0,4	-	0,0	-	-0,0

Véanse notas al final del capítulo.

13. COMUNIDADES AUTÓNOMAS

13.5 Adquisición neta de activos financieros

Millones de euros

	Total	Efectivo y depósitos				Valores representativos de deuda			Préstamos	Participaciones en el capital y en fondos de inversión	Sistemas de seguros, de pensiones y de garantías estandarizadas	Derivados financieros	Otras cuentas pendientes de cobro	Pro memoria: Activos financieros frente a Administraciones Públicas
		Total	Depósitos en el Banco de España	Resto depósitos transferibles	Otros depósitos	Total	A corto plazo	A largo plazo						
	11+12+13 1=2+6+9+10+	2=3+4+5												
04	3 718	3 853	3	3 201	649	-	-	-	14	437	-	-38	-548	-462
05	6 430	5 275	45	5 074	156	-	-	-	9	594	-	27	525	592
06	6 160	4 761	32	4 094	635	-	-	-	3	314	-	21	1 061	397
07	3 501	3 475	488	1 628	1 359	-	-	-	8	129	-	3	-114	-115
08	-4 049	-4 903	1 227	-4 784	-1 346	-	-	-	3	336	-	-9	524	524
09	-1 476	-2 753	-921	-1 026	-806	-	-	-	232	125	-	104	815	-873
10	-2 597	-1 920	-604	-1 837	521	-	-	-	176	116	-	105	-1 074	-386
11	-6 100	-6 055	-198	-5 221	-636	-	-	-	-5	-33	-	91	-97	-239
12	1 647	1 892	346	1 278	269	-	-	-	-195	43	-	161	-255	166
13	2 005	1 009	56	-582	1 534	-	-	-	317	1	-	146	532	-67
14	2 172	400	-543	1 364	-421	-	-	-	427	3	-	-	1 341	445
15	2 778	1 013	1	997	15	-	-	-	179	-19	-	20	1 586	1 727
16	811	1 252	10	1 579	-337	-70	-1	-69	-202	-38	-	19	-149	-560
17	4 285	1 631	-13	1 512	132	-3	-	-3	-85	-95	-	19	2 818	859
18	2 228	2 444	30	3 061	-646	-2	-	-2	-130	-25	-	27	-85	-75
19	-4 702	-3 477	-22	-2 928	-526	3	-0	3	-152	-77	-	30	-1 029	-414
20	6 467	5 125	96	5 366	-337	10	-0	10	312	5	-	20	995	475
21	18 619	16 104	5 069	9 465	1 571	-4	-1	-2	40	19	-	21	2 438	462
22	P -5 048	-7 258	-2 961	-4 678	381	97	45	52	73	176	-	16	1 847	1 344
22 //	P -112	-486	1 021	-2 030	524	2	-0	2	18	51	-	3	300	880
///	P 4 676	4 894	1 072	3 098	724	15	7	8	18	60	-	3	-314	1 126
IV	P -1 963	-3 146	-1 531	-1 214	-401	51	22	30	18	37	-	6	1 071	-248
23 /	P 1 227	-203	-1 995	539	1 253	42	7	36	18	53	-	7	1 310	2 376
//	P -2 469	-3 575	14	-3 808	220	50	55	-5	18	40	-	5	992	-3 014
///	A 10 823	11 162	128	9 980	1 055	-10	-11	1	18	54	-	2	-403	980

Véanse notas al final del capítulo.

13. COMUNIDADES AUTÓNOMAS

13.6 Deuda según el Protocolo de Déficit Excesivo (PDE). Resumen general

Datos referidos a Septiembre de 2023

Miliones de euros

	Serie en cuadro y columna/ Time series in table and column	Total	Valores representativos de deuda/Debt securities			Préstamos/Loans				Resto del mundo/ Rest of the world	Fondo de Financiación a Comunidades Autónomas/ Financing of Regional Governments	Asociaciones Público-Privadas (APPs) y otra deuda impunitada /Public-Private Partnerships (PPPs) and other imputed debt	TOTAL	
			Total	Corto plazo/ Short-term	Largo plazo/ Long-term	Total	Instituciones financieras residentes / Resident financial institutions		Corto plazo/ Short-term					Largo plazo/ Long-term
							Total	Del cual: factoring sin recurso						
1	2=3+6	319 924	3=4+5	4	5	6=7+11+12+13	7=9+10	8	9	10	11	12	13	7 048
TOTAL	13.9/1	319 924	47 865	215	47 650	272 059	58 096	1 154	3 087	55 008	17 490	189 426	7 048	
1. Andalucía	13.9/2	37 485	5 346	162	5 185	32 139	4 297	90	89	4 208	2 704	24 702	435	1. Andalucía
2. Aragón	13.9/3	9 133	753	-	753	8 380	2 621	16	31	2 590	341	5 415	3	2. Aragón
3. Principado de Asturias	13.9/4	4 202	311	-	311	3 891	2 635	10	13	2 622	440	722	94	3. Principado de Asturias
4. Illes Balears	13.9/5	8 874	570	-	570	8 304	2 888	24	201	2 687	41	5 178	197	4. Illes Balears
5. Canarias	13.9/6	6 672	751	-	751	5 922	4 599	12	11	4 588	32	1 291	-	5. Canarias
6. Cantabria	13.9/7	3 246	40	-	40	3 206	57	36	2	55	95	2 979	75	6. Cantabria
7. Castilla-La Mancha	13.9/8	15 688	483	-	483	15 206	3 075	10	9	3 065	372	11 759	-	7. Castilla-La Mancha
8. Castilla y León	13.9/9	14 042	3 983	-	3 983	10 058	6 366	169	168	6 198	1 471	1 966	256	8. Castilla y León
9. Cataluña	13.9/10	84 549	2 412	-	2 412	82 137	3 453	90	1 263	2 191	3 714	71 308	3 662	9. Cataluña
10. Extremadura	13.9/11	5 226	445	-	445	4 781	1 887	2	2	1 885	105	2 790	-	10. Extremadura
11. Galicia	13.9/12	12 083	2 775	-	2 775	9 308	5 331	11	11	5 320	1 108	2 538	331	11. Galicia
12. La Rioja	13.9/13	1 622	30	-	30	1 592	570	1	1	568	140	882	-	12. La Rioja
13. Comunidad de Madrid	13.9/14	36 360	21 173	53	21 120	15 187	10 387	31	432	9 955	3 316	-	1 483	13. Comunidad de Madrid
14. Región de Murcia	13.9/15	11 487	95	-	95	11 392	716	95	95	621	366	10 302	9	14. Región de Murcia
15. Comunidad Foral de Navarra	13.9/16	3 167	1 184	-	1 184	1 983	1 342	3	3	1 339	364	-	278	15. Comunidad Foral de Navarra
16. País Vasco	13.9/17	10 851	7 161	-	7 161	3 690	2 674	2	3	2 672	1 015	-	-	16. País Vasco
17. Comunitat Valenciana	13.9/18	55 235	353	-	353	54 883	5 198	552	754	4 444	1 866	47 594	225	17. Comunitat Valenciana
PRO MEMORIA: EMPRESAS PÚBLICAS NO INCLUIDAS EN EL SECTOR AAPP	13.11/1	2 916	569	5	564	2 348	1 218	52	58	1 159	1 130	-	-	MEMORANDUM ITEM: PUBLIC ENTERPRISES NOT INCLUDED WITHIN THE GENERAL GOVERNMENT

September 2023 data

13.6 Debt according to the Excessive Deficit Procedure (EDP). General Summary

EUR millions

13. REGIONAL (AUTONOMOUS) GOVERNMENTS

Nota: El Fondo de Financiación a Comunidades Autónomas ha asumido la deuda, a diciembre de 2014, del Fondo de Liquidez Autónoma (FLA) y del Fondo para la Financiación del Pago a Proveedores (FFPP). / Note: The Fund for the Financing of Regional (Autonomous) Governments has assumed the outstanding debt of the former FLA and FFPP funds until december 2014.

13. COMUNIDADES AUTÓNOMAS

13.7 Deuda según el Protocolo de Déficit Excesivo (PDE) por instrumentos

Millones de euros y porcentajes

	Total		Efectivo y depósitos	Valores representativos de deuda (a)			Préstamos			Pro memoria:			
				Total	A corto plazo	A largo plazo	Total	A corto plazo	A largo plazo	Deuda según el PDE en poder de otras Administraciones Públicas			Avalos concedidos
										Total	Fondo de Financiación a Comunidades Autónomas (FFCCAA)	Resto	
1=3+4+7	2	3	4=5+6	5	6	7=8+9	8	9	10=11+12	11	12	13	
04	52 054	6,1	-	26 645	1 096	25 549	25 409	3 361	22 047	-	-	0	1 735
05	57 880	6,2	-	29 510	1 421	28 090	28 370	2 257	26 113	-	-	0	2 083
06	59 126	5,9	-	31 273	1 207	30 066	27 853	2 492	25 361	-	-	0	2 086
07	61 960	5,8	-	31 394	1 477	29 917	30 566	2 727	27 838	-	-	0	1 894
08	74 497	6,7	-	32 831	1 904	30 927	41 666	4 919	36 747	-	-	0	3 089
09	93 270	8,7	-	41 616	1 798	39 818	51 654	6 884	44 770	-	-	0	3 380
10	124 239	11,6	-	55 156	2 189	52 966	69 083	6 409	62 674	556	-	556	3 754
11	145 879	13,7	-	63 437	7 790	55 647	82 441	13 114	69 328	834	-	834	4 273
12	189 183	18,3	-	63 694	3 881	59 813	125 489	10 993	114 496	35 229	34 330	899	3 994
13	210 520	20,6	-	58 265	1 271	56 994	152 255	10 047	142 208	62 477	61 491	986	3 604
14	237 941	23,0	-	55 985	69	55 916	181 956	10 063	171 893	89 895	88 748	1 147	3 024
15	263 259	24,4	-	49 246	138	49 108	214 013	9 609	204 404	127 114	125 666	1 448	2 500
16	276 995	24,9	-	46 663	254	46 409	230 332	8 496	221 836	150 031	148 595	1 436	2 411
17	288 118	24,8	-	46 784	283	46 501	241 334	8 216	233 118	167 620	166 161	1 460	1 933
18	293 396	24,4	-	43 172	244	42 928	250 224	5 615	244 608	180 523	179 129	1 393	1 060
19	295 080	23,7	-	44 870	453	44 418	250 209	4 461	245 749	181 549	180 170	1 378	448
20	303 992	27,2	-	42 107	315	41 792	261 885	2 534	259 351	180 056	178 865	1 191	646
21 IV	312 611	25,6	-	46 019	265	45 754	266 592	2 144	264 448	180 766	179 763	1 003	824
22 I	P 309 766	24,7	-	45 989	248	45 741	263 777	3 266	260 510	177 567	176 538	1 029	801
II	P 316 685	24,6	-	46 379	189	46 190	270 307	4 237	266 070	181 124	180 045	1 078	829
III	P 314 867	23,9	-	45 830	182	45 648	269 037	3 279	265 758	183 356	182 275	1 081	758
IV	P 317 090	23,6	-	45 179	105	45 074	271 911	2 869	269 042	186 911	185 779	1 132	804
23 I	P 322 406	23,3	-	47 889	153	47 736	274 517	4 276	270 241	188 084	187 029	1 055	781
II	P 327 346	23,2	-	47 881	191	47 689	279 465	5 212	274 253	192 781	191 750	1 031	690
III	A 319 924	22,3	-	47 865	215	47 650	272 059	3 087	268 972	190 450	189 426	1 024	679

13. COMUNIDADES AUTÓNOMAS

13.8 Deuda según el Protocolo de Déficit Excesivo (PDE) por agrupaciones institucionales

Millones de euros y porcentajes

	Importes						Porcentajes del PIB pm						Pro memoria PIB pm (b)
	Total	Administración general (a)	Otras unidades que se clasifican en el subsector CCAA del sector AAPP			Consolidación entre distintas unidades de CCAA	Total	Administración general (a)	Otras unidades que se clasifican en el subsector CCAA del sector AAPP			Consolidación entre distintas unidades de CCAA	
			Organismos autónomos administrativos y similares	Universidades	Empresas				Organismos autónomos administrativos y similares	Universidades	Empresas		
1=2a5-6	2	3	4	5	6	7=8a11-12	8	9	10	11	12	13	
04	52 054	40 835	6 490	1 458	3 271	...	6,1	4,8	0,8	0,2	0,4	...	859 437
05	57 880	43 377	9 751	1 385	3 368	...	6,2	4,7	1,1	0,1	0,4	...	927 357
06	59 126	44 091	10 208	1 327	3 499	...	5,9	4,4	1,0	0,1	0,3	...	1 003 823
07	61 960	46 971	10 059	1 235	3 695	...	5,8	4,4	0,9	0,1	0,3	...	1 075 539
08	74 497	55 337	12 629	1 168	5 363	...	6,7	5,0	1,1	0,1	0,5	...	1 109 541
09	93 270	72 224	13 898	978	6 170	...	8,7	6,8	1,3	0,1	0,6	...	1 069 323
10	124 239	99 073	17 103	876	7 188	...	11,6	9,2	1,6	0,1	0,7	...	1 072 709
11	145 879	121 632	15 105	906	8 236	...	13,7	11,4	1,4	0,1	0,8	...	1 063 763
12	189 183	164 584	16 277	929	7 395	...	18,3	16,0	1,6	0,1	0,7	...	1 031 104
13	210 520	188 784	15 395	743	5 598	...	20,6	18,5	1,5	0,1	0,5	...	1 020 677
14	237 941	218 435	14 293	471	4 743	-	23,0	21,2	1,4	0,0	0,5	-	1 032 608
15	263 259	244 495	14 265	423	4 076	10	24,4	22,7	1,3	0,0	0,4	0,0	1 078 092
16	276 995	260 042	13 111	397	3 445	6	24,9	23,3	1,2	0,0	0,3	0,0	1 114 420
17	288 118	273 076	11 842	274	2 926	4	24,8	23,5	1,0	0,0	0,3	0,0	1 162 492
18	293 396	280 085	10 489	265	2 557	2	24,4	23,3	0,9	0,0	0,2	0,0	1 203 859
19	295 080	283 558	9 432	239	1 851	4	23,7	22,8	0,8	0,0	0,1	0,0	1 245 513
20	303 992	293 756	8 372	219	1 645	-	27,2	26,3	0,7	0,0	0,1	-	1 119 010
21 IV	312 611	303 648	7 301	191	1 470	-	25,6	24,8	0,6	0,0	0,1	-	1 222 290
22 I	P 309 766	300 914	7 206	191	1 455	-	24,7	24,0	0,6	0,0	0,1	-	1 255 196
II	P 316 685	307 808	7 245	209	1 423	-	24,6	23,9	0,6	0,0	0,1	-	1 288 969
III	P 314 867	305 987	7 250	194	1 436	15	23,9	23,2	0,5	0,0	0,1	0,0	1 319 562
IV	P 317 090	308 667	6 949	97	1 376	13	23,6	22,9	0,5	0,0	0,1	0,0	1 346 377
23 I	P 322 406	314 103	6 910	73	1 321	13	23,3	22,7	0,5	0,0	0,1	0,0	1 381 328
II	P 327 346	318 981	7 000	69	1 296	12	23,2	22,6	0,5	0,0	0,1	0,0	1 410 710
III	A 319 924	311 602	6 990	58	1 274	10	22,3	21,7	0,5	0,0	0,1	0,0	1 435 937

Véanse notas al final del capítulo.

13. COMUNIDADES AUTÓNOMAS

13.9 Deuda según el Protocolo de Déficit Excesivo (PDE) por Comunidades Autónomas (a). Importes

Millones de euros

	Total	Andalucía	Aragón	Princ. de Asturias	Illes Balears	Canarias	Cantabria	Castilla-La Mancha	Castilla y León	Cataluña	Extremadura	Galicia	La Rioja	Comun. de Madrid	Región de Murcia	Comun. Foral Navarra	País Vasco (b)	Comun. Valenciana
	1	2	3	4	5	6	7	8	9	10	11	12	13	14	15	16	17	18
04	52 054	7 427	1 134	802	950	1 178	377	1 057	1 451	12 259	783	3 265	193	8 976	748	646	1 387	9 420
05	57 880	7 354	1 153	803	1 589	1 430	411	1 351	1 789	14 544	783	3 381	187	10 099	691	646	1 138	10 532
06	59 126	7 314	1 163	729	1 635	1 563	398	1 543	1 798	14 873	784	3 535	184	10 073	686	647	929	11 270
07	61 960	7 177	1 165	744	1 798	1 562	434	1 829	1 894	15 776	785	3 712	276	10 967	648	645	642	11 906
08	74 497	8 143	1 517	770	2 696	1 885	511	2 584	2 608	20 825	904	3 954	393	11 380	755	868	1 007	13 696
09	93 270	10 062	1 890	1 080	3 571	2 352	662	4 288	3 227	25 661	1 086	4 859	507	12 822	1 340	1 085	2 663	16 113
10	124 239	12 562	2 901	1 701	4 458	3 298	992	6 110	4 630	35 616	1 747	6 189	726	14 323	2 107	1 691	5 070	20 119
11	145 879	14 793	3 403	2 155	4 774	3 718	1 293	6 886	5 804	44 095	2 021	7 079	900	16 255	2 806	2 446	5 591	21 860
12	189 183	21 064	4 607	2 675	6 130	4 687	2 032	10 190	7 933	52 355	2 436	8 324	1 045	20 906	4 628	2 847	7 259	30 065
13	210 520	24 441	5 369	3 052	6 884	5 281	2 178	11 343	8 527	58 179	2 630	9 212	1 143	22 863	5 543	3 136	8 280	32 459
14	237 941	29 373	6 010	3 479	7 798	6 034	2 428	12 858	9 359	64 466	3 092	9 961	1 296	25 414	6 838	3 197	8 915	37 422
15	263 259	31 643	6 930	3 876	8 330	6 663	2 677	13 426	10 557	72 675	3 576	10 375	1 436	28 683	7 601	3 322	9 486	42 003
16	276 995	33 325	7 486	4 094	8 572	6 935	2 890	14 055	11 316	75 118	4 059	10 854	1 487	30 417	8 305	3 461	9 958	44 663
17	288 118	34 260	7 959	4 244	8 816	7 042	3 033	14 430	11 870	77 740	4 401	11 210	1 570	32 783	8 795	3 628	10 149	46 187
18	293 396	35 439	8 251	4 351	8 721	6 808	3 171	14 714	12 360	78 732	4 622	11 342	1 591	33 448	9 232	3 445	10 086	47 084
19	295 080	35 431	8 315	4 357	8 863	6 613	3 188	14 949	12 473	79 054	4 721	11 315	1 608	33 469	9 562	3 297	9 425	48 440
20	303 992	36 096	8 742	4 447	9 120	6 412	3 344	15 328	12 932	79 486	4 896	11 538	1 653	34 601	10 187	3 617	10 785	50 807
21 IV	312 611	37 291	9 060	4 368	9 005	6 434	3 426	15 498	13 215	82 393	5 046	11 715	1 652	34 410	10 959	3 146	11 173	53 820
22 I	P 309 766	35 865	8 544	4 323	8 565	6 222	3 259	14 905	12 945	83 745	4 938	11 314	1 560	34 831	11 513	3 064	11 125	53 049
II	P 316 685	37 419	9 199	4 246	9 136	6 455	3 428	15 519	13 124	84 507	5 093	11 824	1 647	34 564	11 587	3 282	11 396	54 260
III	P 314 867	37 286	8 952	4 002	9 171	6 093	3 424	15 588	13 051	85 215	5 108	11 500	1 670	33 995	11 557	3 066	11 265	53 923
IV	P 317 090	37 870	8 957	4 217	8 874	6 474	3 378	15 520	13 322	84 518	5 137	11 977	1 615	34 824	11 396	3 158	10 821	55 033
23 I	P 322 406	36 744	9 109	4 212	8 919	7 178	3 375	15 574	13 272	85 647	5 140	12 608	1 652	37 498	11 506	3 102	11 428	55 440
II	P 327 346	38 018	9 092	4 376	8 981	7 049	3 363	15 839	13 506	86 800	5 161	12 333	1 760	37 658	12 072	3 175	10 916	57 246
III	A 319 924	37 485	9 133	4 202	8 874	6 672	3 246	15 688	14 042	84 549	5 226	12 083	1 622	36 360	11 487	3 167	10 851	55 235

Véanse notas al final del capítulo.

13. COMUNIDADES AUTÓNOMAS

13.10 Deuda según el Protocolo de Déficit Excesivo (PDE) por Comunidades Autónomas (a). Porcentajes del PIB pm (c)

Porcentajes

	Total	Andalucía	Aragón	Princ. de Asturias	Illes Balears	Canarias	Cantabria	Castilla-La Mancha	Castilla y León	Cataluña	Extremadura	Galicia	La Rioja	Comun. de Madrid	Región de Murcia	Comun. Foral Navarra	País Vasco (b)	Comun. Valenciana
	1	2	3	4	5	6	7	8	9	10	11	12	13	14	15	16	17	18
04	6,1	6,3	4,3	4,4	4,5	3,4	3,7	3,6	3,2	7,6	5,6	7,4	3,0	5,8	3,4	4,5	2,7	11,3
05	6,2	5,7	4,0	4,0	7,0	3,9	3,7	4,2	3,7	8,3	5,1	7,0	2,7	6,1	2,9	4,2	2,0	11,7
06	5,9	5,3	3,7	3,4	6,6	4,0	3,3	4,4	3,5	7,9	4,8	6,8	2,5	5,6	2,6	3,9	1,5	11,5
07	5,8	4,8	3,4	3,2	6,8	3,8	3,4	4,8	3,4	7,8	4,5	6,6	3,5	5,7	2,3	3,6	1,0	11,4
08	6,7	5,4	4,3	3,2	9,8	4,5	3,9	6,5	4,6	10,0	5,0	6,8	4,8	5,7	2,6	4,7	1,5	12,7
09	8,7	6,9	5,6	4,8	13,5	5,8	5,2	11,1	5,9	12,8	6,1	8,6	6,4	6,5	4,8	6,1	4,2	15,9
10	11,6	8,7	8,6	7,5	16,8	8,1	7,7	15,8	8,4	17,7	9,6	10,9	9,1	7,3	7,5	9,4	7,8	19,9
11	13,7	10,3	10,2	9,6	18,1	9,2	10,2	18,0	10,6	22,2	11,4	12,7	11,4	8,2	10,3	13,6	8,7	21,9
12	18,3	15,3	14,4	12,5	23,6	12,0	16,7	27,6	15,0	27,1	14,3	15,4	13,7	10,7	17,5	16,5	11,6	31,6
13	20,6	18,0	16,7	14,7	26,5	13,5	18,4	31,4	16,6	30,3	15,4	17,1	15,2	11,9	20,9	18,2	13,4	34,4
14	23,0	21,3	18,6	16,8	29,1	15,4	20,1	36,4	18,2	33,0	18,2	18,4	16,9	13,0	25,6	18,3	14,2	38,8
15	24,4	21,9	21,1	18,1	29,5	16,4	21,7	36,2	19,8	35,5	20,0	18,3	18,0	14,0	26,7	18,3	14,6	41,9
16	24,9	22,4	21,9	18,9	28,7	16,5	22,7	36,7	20,7	35,3	21,9	18,6	18,5	14,4	28,3	18,5	14,8	43,2
17	24,8	22,0	22,3	18,8	28,1	15,9	22,9	36,2	21,2	35,1	22,5	18,6	18,9	14,8	28,8	18,6	14,6	42,8
18	24,4	22,1	22,4	18,7	26,6	14,8	23,1	35,5	21,1	34,3	23,0	18,2	18,5	14,5	29,7	17,2	14,0	42,1
19	23,7	21,5	21,9	18,4	26,1	14,0	22,5	35,3	20,9	33,2	23,1	17,6	18,2	13,8	29,6	15,8	12,7	41,9
20	27,2	24,2	24,6	20,9	34,8	16,6	26,0	38,9	23,6	37,4	25,9	19,7	20,4	15,8	34,2	19,1	16,2	48,5
21 IV	25,6	22,7	23,7	18,5	30,0	15,0	24,4	36,2	22,3	35,5	24,4	18,4	19,2	14,5	33,5	15,3	15,5	46,9
22 I	P 24,7	21,3	21,9	18,0	25,9	13,6	22,8	34,2	21,6	35,2	23,5	17,4	17,6	14,3	34,5	14,5	15,0	45,0
II	P 24,6	21,7	23,0	17,2	26,9	13,8	23,3	34,7	21,3	34,6	23,6	17,7	18,1	13,8	33,8	15,2	15,0	44,8
III	P 23,9	21,1	21,9	15,8	26,4	12,7	22,8	34,0	20,7	34,1	23,1	16,8	17,9	13,3	32,9	13,8	14,5	43,5
IV	P 23,6	21,0	21,4	16,3	25,0	13,2	22,0	33,2	20,7	33,1	22,8	17,2	17,0	13,3	31,8	14,0	13,6	43,5
23 I	P 23,3	19,9	21,3	15,9	24,5	14,3	21,4	32,5	20,1	32,7	22,2	17,6	16,9	14,0	31,3	13,4	14,0	42,7
II	P 23,2	20,1	20,8	16,2	24,2	13,7	20,9	32,4	20,1	32,5	21,9	16,9	17,7	13,7	32,2	13,4	13,1	43,2
III	A 22,3	19,5	20,5	15,3	23,5	12,8	19,8	31,5	20,5	31,1	21,7	16,2	16,0	13,0	30,1	13,1	12,8	41,0

Véanse notas al final del capítulo.

13. EMPRESAS PÚBLICAS DE COMUNIDADES AUTÓNOMAS

13.11 Deuda por Comunidades Autónomas propietarias de las Empresas Públicas no incluidas en el sector Administraciones Públicas (a). Importes

Millones de euros

	Total	Andalucía	Aragón	Princ. de Asturias	Illes Balears	Canarias	Cantabria	Castilla-La Mancha	Castilla y León	Cataluña	Extremadura	Galicia	La Rioja	Comun. de Madrid	Región de Murcia	Comun. Foral Navarra	Pais Vasco	Comun. Valenciana
	1	2	3	4	5	6	7	8	9	10	11	12	13	14	15	16	17	18
04	6 561	135	145	14	39	332	9	611	41	2 813	14	18	3	559	-	56	382	1 389
05	6 233	125	124	61	44	209	10	698	39	2 663	8	20	9	506	0	159	355	1 205
06	7 629	120	88	94	92	204	19	670	37	3 274	8	178	28	956	-	144	355	1 362
07	9 138	166	218	170	548	217	19	672	54	3 698	4	237	17	924	-	249	538	1 408
08	9 382	103	309	159	442	249	20	635	94	4 480	14	305	25	1 158	29	299	445	616
09	11 366	111	384	215	377	249	35	749	249	5 660	18	195	0	1 321	27	350	648	778
10	10 958	216	464	279	355	244	35	648	23	5 593	18	186	3	1 482	0	323	543	547
11	9 551	235	477	321	324	224	36	79	82	4 670	22	194	1	1 678	0	74	546	590
12	7 106	198	327	332	272	221	38	-	104	3 637	29	179	3	1 645	0	62	57	0
13	6 133	185	207	195	184	210	35	-	160	3 054	7	82	4	1 703	0	50	57	0
14	5 520	171	82	65	114	197	39	-	151	2 815	8	47	4	1 740	0	38	47	0
15	4 997	134	79	7	68	183	37	0	165	2 394	8	39	4	1 829	-	24	7	21
16	4 457	115	72	7	41	22	32	0	171	2 092	6	18	4	1 854	0	17	5	2
17	3 750	77	63	5	34	17	31	-	-	1 637	5	13	0	1 674	-	12	181	2
18	3 260	63	52	5	25	0	18	0	0	1 433	0	7	0	1 479	-	10	167	1
19	2 781	46	52	4	19	0	14	0	0	1 096	0	7	0	1 383	-	8	152	1
20	2 811	49	47	4	13	1	5	0	0	1 131	1	6	0	1 410	-	6	137	1
21 IV	2 683	38	54	3	8	0	2	0	0	987	0	10	0	1 452	-	6	122	1
22 I	P 2 627	38	47	3	8	0	1	0	0	987	0	5	0	1 410	-	4	121	1
II	P 2 607	38	52	3	5	0	1	0	0	995	0	5	0	1 386	-	5	113	1
III	P 2 576	39	43	3	5	0	1	0	0	770	0	5	0	1 612	-	4	92	1
IV	P 2 736	37	48	3	5	0	2	0	0	813	0	4	0	1 713	-	4	106	1
23 I	P 2 783	30	47	3	4	-	2	0	0	883	0	7	0	1 695	-	4	107	1
II	P 2 763	29	54	3	2	-	1	0	0	915	0	5	0	1 650	-	4	99	1
III	A 2 916	27	41	3	2	-	1	0	0	852	0	7	0	1 875	-	7	99	1

Véanse notas al final del capítulo.

13. EMPRESAS PÚBLICAS DE COMUNIDADES AUTÓNOMAS

13.12 Deuda por Comunidades Autónomas propietarias de las Empresas Públicas no incluidas en el sector Administraciones Públicas (a). Porcentajes del PIB pm (c)

Porcentajes

	Total	Andalucía	Aragón	Princ. de Asturias	Illes Balears	Canarias	Cantabria	Castilla-La Mancha	Castilla y León	Cataluña	Extremadura	Galicia	La Rioja	Comun. de Madrid	Región de Murcia	Comun. Foral Navarra	Pais Vasco (b)	Comun. Valenciana
	1	2	3	4	5	6	7	8	9	10	11	12	13	14	15	16	17	18
04	0,8	0,1	0,5	0,1	0,2	1,0	0,1	2,1	0,1	1,7	0,1	0,0	0,0	0,4	-	0,4	0,7	1,7
05	0,7	0,1	0,4	0,3	0,2	0,6	0,1	2,2	0,1	1,5	0,0	0,0	0,1	0,3	0,0	1,0	0,6	1,3
06	0,8	0,1	0,3	0,4	0,4	0,5	0,2	1,9	0,1	1,7	0,0	0,3	0,4	0,5	-	0,9	0,6	1,4
07	0,8	0,1	0,6	0,7	2,1	0,5	0,1	1,8	0,1	1,8	0,0	0,4	0,2	0,5	-	1,4	0,8	1,3
08	0,8	0,1	0,9	0,7	1,6	0,6	0,1	1,6	0,2	2,2	0,1	0,5	0,3	0,6	0,1	1,6	0,7	0,6
09	1,1	0,1	1,1	1,0	1,4	0,6	0,3	1,9	0,5	2,8	0,1	0,3	0,0	0,7	0,1	2,0	1,0	0,8
10	1,0	0,1	1,4	1,2	1,3	0,6	0,3	1,7	0,0	2,8	0,1	0,3	0,0	0,8	0,0	1,8	0,8	0,5
11	0,9	0,2	1,4	1,4	1,2	0,6	0,3	0,2	0,2	2,3	0,1	0,3	0,0	0,8	0,0	0,4	0,9	0,6
12	0,7	0,1	1,0	1,6	1,0	0,6	0,3	-	0,2	1,9	0,2	0,3	0,0	0,8	0,0	0,4	0,1	0,0
13	0,6	0,1	0,6	0,9	0,7	0,5	0,3	-	0,3	1,6	0,0	0,2	0,1	0,9	0,0	0,3	0,1	0,0
14	0,5	0,1	0,3	0,3	0,4	0,5	0,3	-	0,3	1,4	0,0	0,1	0,1	0,9	0,0	0,2	0,1	0,0
15	0,5	0,1	0,2	0,0	0,2	0,5	0,3	0,0	0,3	1,2	0,0	0,1	0,0	0,9	-	0,1	0,0	0,0
16	0,4	0,1	0,2	0,0	0,1	0,1	0,2	0,0	0,3	1,0	0,0	0,0	0,0	0,9	0,0	0,1	0,0	0,0
17	0,3	0,0	0,2	0,0	0,1	0,0	0,2	-	-	0,7	0,0	0,0	0,0	0,8	-	0,1	0,3	0,0
18	0,3	0,0	0,1	0,0	0,1	0,0	0,1	0,0	0,0	0,6	0,0	0,0	0,0	0,6	-	0,0	0,2	0,0
19	0,2	0,0	0,1	0,0	0,1	0,0	0,1	0,0	0,0	0,5	0,0	0,0	0,0	0,6	-	0,0	0,2	0,0
20	0,3	0,0	0,1	0,0	0,0	0,0	0,0	0,0	0,0	0,5	0,0	0,0	0,0	0,6	-	0,0	0,2	0,0
21 IV	0,2	0,0	0,1	0,0	0,0	0,0	0,0	0,0	0,0	0,4	0,0	0,0	0,0	0,6	-	0,0	0,2	0,0
22 I	P 0,2	0,0	0,1	0,0	0,0	0,0	0,0	0,0	0,0	0,4	0,0	0,0	0,0	0,6	-	0,0	0,2	0,0
II	P 0,2	0,0	0,1	0,0	0,0	0,0	0,0	0,0	0,0	0,4	0,0	0,0	0,0	0,6	-	0,0	0,1	0,0
III	P 0,2	0,0	0,1	0,0	0,0	0,0	0,0	0,0	0,0	0,3	0,0	0,0	0,0	0,6	-	0,0	0,1	0,0
IV	P 0,2	0,0	0,1	0,0	0,0	0,0	0,0	0,0	0,0	0,3	0,0	0,0	0,0	0,7	-	0,0	0,1	0,0
23 I	P 0,2	0,0	0,1	0,0	0,0	-	0,0	0,0	0,0	0,3	0,0	0,0	0,0	0,6	-	0,0	0,1	0,0
II	P 0,2	0,0	0,1	0,0	0,0	-	0,0	0,0	0,0	0,3	0,0	0,0	0,0	0,6	-	0,0	0,1	0,0
III	A 0,2	0,0	0,1	0,0	0,0	-	0,0	0,0	0,0	0,3	0,0	0,0	0,0	0,7	-	0,0	0,1	0,0

Véanse notas al final del capítulo.

NOTAS A LOS CUADROS DEL CAPÍTULO 13. COMUNIDADES AUTÓNOMAS

Cuadro 13.1

- a. Pasivos emitidos por las Comunidades Autónomas en poder de otras Comunidades Autónomas, otras cuentas pendientes de pago y ajustes por diferencias entre el valor de mercado y el valor nominal de los pasivos, la contracción de pasivos por acciones y otras participaciones (PF.5), así como otros ajustes como consecuencia de reclasificaciones de unidades institucionales y otras revisiones de información.
- b. El PIB a precios de mercado se ha elaborado a partir de la serie oficial de la CNE trimestral que publica el INE agregando los últimos cuatro trimestres para cada fecha de referencia.

Cuadro 13.2

Nota: Los porcentajes de los trimestres se calculan: 1) cuando se dispone del PIB de los cuatro trimestres del año en cuestión se toma como referencia el PIB del año; 2) cuando no se dispone del PIB de los cuatro trimestres del año en cuestión se toma como referencia el PIB anual que resulta de agregar el PIB trimestral de los últimos cuatro trimestres.

Véanse notas al cuadro 13.1.

Cuadro 13.3

- a. Variaciones anuales de la columna 9 del cuadro 13.1.
- b. Un signo positivo significa que el concepto correspondiente contribuye a incrementar la deuda; un signo negativo, que contribuye a disminuirla.
- c. Columna detallada en el cuadro 13.5.
- d. Incluye efectos como los producidos por reclasificación de unidades institucionales o instrumentos financieros.
- e. Incluye los ajustes por los intereses devengados menos los intereses pagados, por primas de emisión o de amortización, por la diferencia entre el nominal emitido y el efectivo captado en las emisiones a descuento, por pérdidas o ganancias de capital realizadas en la amortización anticipada de pasivos y la contracción de pasivos por acciones y otras participaciones (PF 5).

Cuadro 13.4

Véanse notas al cuadro 13.3.

Cuadro 13.7

- a. El detalle de las emisiones en euros y en monedas distintas del euro se puede consultar en el capítulo 21, cuadro 18. La diferencia entre la columna 3 de este cuadro, 'Total valores representativos de deuda', y la columna 1 del cuadro 21.18, 'Total valores distintos de acciones, excepto derivados financieros', se debe a que la Deuda elaborada según la metodología del Protocolo de Déficit Excesivo (PDE) tiene en cuenta las operaciones swaps de divisa realizadas por las diferentes Comunidades Autónomas.

Cuadro 13.8

- a. Incluye los Órganos de Gobierno de las Comunidades Autónomas.
- b. El PIB a precios de mercado se ha elaborado a partir de la serie oficial de la CNE trimestral que publica el INE agregando los últimos cuatro trimestres para cada fecha de referencia.

Cuadro 13.9

- a. Para cada Comunidad Autónoma incluye las unidades que se ocupan de la administración general de la Comunidad Autónoma, las universidades localizadas en su ámbito y aquellos organismos y empresas dependientes de la Comunidad Autónoma que se clasifican como Administraciones Públicas. Las Ciudades Autónomas de Ceuta y Melilla se clasifican en el subsector Corporaciones Locales de la Contabilidad Nacional.
- b. Las Diputaciones Forales del País Vasco se clasifican en el subsector Corporaciones Locales de la Contabilidad Nacional. En el cuadro 14.8, columna 16, se ofrece la deuda de las Diputaciones Forales del País Vasco.

Cuadro 13.10

- c. El PIB a precios de mercado utilizado para el total se ha elaborado a partir de la serie oficial de la CNE trimestral que publica el INE, agregando los últimos cuatro trimestres para cada fecha de referencia. Para las Comunidades Autónomas, se ha aplicado al PIB pm nacional la estructura regional del último PIB pm de la Contabilidad Regional de España (CRE) publicado por el INE.

Véanse notas al cuadro 13.9.

Cuadro 13.11

- a. Las unidades que se recogen aquí como Empresas Públicas son los principales organismos no administrativos, entes y empresas de las Comunidades Autónomas no clasificadas como Administraciones Públicas. Para facilitar la comparación con la deuda de las Administraciones Públicas que figura en los cuadros anteriores (que es la deuda pública en sentido estricto), la deuda de las Empresas Públicas que figura en este cuadro se ha calculado siguiendo la metodología del PDE. La deuda de las Empresas Públicas no está incluida en el ámbito del PDE y, por tanto, a diferencia de la deuda de las Administraciones Públicas (deuda pública), no se incluye en las Notificaciones que se remiten a la Comisión Europea.

Cuadro 13.12

- c. El PIB a precios de mercado utilizado para el total se ha elaborado a partir de la serie oficial de la CNE trimestral que publica el INE, agregando los últimos cuatro trimestres para cada fecha de referencia. Para las Comunidades Autónomas, se ha aplicado al PIB pm nacional la estructura regional del último PIB pm de la Contabilidad Regional de España (CRE) publicado por el INE.

Véanse notas a del cuadro 13.11 y b del cuadro 13.9.

CAPÍTULO 14 CORPORACIONES LOCALES

14. CORPORACIONES LOCALES

14.1 Capacidad (+) o necesidad (-) de financiación, pasivos en circulación y deuda según el Protocolo de Déficit Excesivo (PDE). Importes

Capacidad (+) o necesidad (-) de financiación: INE e IGAE. PIBpm: INE.

Millones de euros

1	Capacidad (+) o Necesidad (-) de financiación	Pasivos en circulación y deuda según el PDE							10	Pro memoria: PIB pm (b)		
		2	Pasivos en circulación según las Cuentas Financieras de la Economía Española	Ajustes por pasivos no incluidos en la deuda PDE, por valoración y otros (a)							9=2-3	
				3=4+5+8	4	Deuda PDE de Corporaciones Locales en poder de otras Corporaciones locales	Otras cuentas pendientes de pago					8
							5=6+7	6				
05	-548	39 125	13 591	-	13 439	23	13 416	152	25 535	927 357		
06	759	42 499	14 965	-	14 864	24	14 840	101	27 534	1 003 823		
07	-3 338	46 318	16 933	-	16 842	20	16 822	92	29 385	1 075 539		
08	-5 375	50 768	18 993	-	18 896	26	18 870	97	31 775	1 109 541		
09	-5 910	55 075	20 374	-	20 298	49	20 249	76	34 700	1 069 323		
10	-7 051	59 780	24 328	-	24 389	1 459	22 930	-62	35 453	1 072 709		
11	-8 506	64 890	28 070	-	28 185	5 341	22 844	-115	36 819	1 063 763		
12	3 307	62 771	18 768	-	18 850	4 430	14 420	-81	44 003	1 031 104		
13	5 689	59 475	17 365	-	17 291	3 923	13 368	74	42 109	1 020 677		
14	5 452	56 107	17 778	-	17 558	3 280	14 278	220	38 329	1 032 608		
15	4 645	53 222	18 113	-	17 914	3 496	14 418	199	35 109	1 078 092		
16	6 986	50 170	17 973	-	17 778	2 399	15 379	195	32 197	1 114 420		
17	6 733	47 940	18 905	-	18 762	2 160	16 602	143	29 034	1 162 492		
18	6 339	45 086	19 306	-	19 193	1 899	17 294	113	25 780	1 203 859		
19	3 831	42 330	19 098	-	18 927	1 725	17 202	172	23 231	1 245 513		
20	2 758	42 169	20 216	-	20 016	1 356	18 660	200	21 953	1 119 010		
21	3 413	43 542	20 762	-	20 613	1 150	19 463	149	22 780	1 222 290		
22	P	-1 545	52 924	29 868	-	29 856	4 935	24 921	12	23 055	1 346 377	
22 //	P	-1 749	48 933	25 382	-	25 338	1 073	24 265	44	23 552	1 288 969	
22 ///	P	-613	53 078	30 261	-	30 237	4 917	25 320	24	22 817	1 319 562	
22 IV	P	1 375	52 924	29 868	-	29 856	4 935	24 921	12	23 055	1 346 377	
23 /	P	84	54 437	31 369	-	31 360	3 453	27 907	9	23 068	1 381 328	
23 //	P	-2 909	56 889	33 138	-	33 139	3 751	29 388	-1	23 752	1 410 710	
23 ///	A	1 611	57 624	34 370	-	34 366	4 446	29 920	3	23 255	1 435 937	

Véanse notas al final del capítulo.

14. CORPORACIONES LOCALES

14.2 Capacidad (+) o necesidad (-) de financiación, pasivos en circulación y deuda según el Protocolo de Déficit Excesivo (PDE). Porcentajes del PIB pm

Capacidad (+) o necesidad (-) de financiación: INE e IGAE. PIBpm: INE.

Porcentajes

1	Capacidad (+) o Necesidad (-) de financiación	Pasivos en circulación y deuda según el PDE							10	Pro memoria: PIB pm (b)		
		2	Pasivos en circulación según las Cuentas Financieras de la Economía Española	Ajustes por pasivos no incluidos en la deuda PDE, por valoración y otros (a)							9=2-3	
				3=4+5+8	4	Deuda PDE de Corporaciones Locales en poder de otras Corporaciones locales	Otras cuentas pendientes de pago					8
							5=6+7	6				
05	-0,1	4,2	1,5	-	1,4	0,0	1,4	0,0	2,8	927 357		
06	0,1	4,2	1,5	-	1,5	0,0	1,5	0,0	2,7	1 003 823		
07	-0,3	4,3	1,6	-	1,6	0,0	1,6	0,0	2,7	1 075 539		
08	-0,5	4,6	1,7	-	1,7	0,0	1,7	0,0	2,9	1 109 541		
09	-0,6	5,2	1,9	-	1,9	0,0	1,9	0,0	3,2	1 069 323		
10	-0,7	5,6	2,3	-	2,3	0,1	2,1	-0,0	3,3	1 072 709		
11	-0,8	6,1	2,6	-	2,6	0,5	2,1	-0,0	3,5	1 063 763		
12	0,3	6,1	1,8	-	1,8	0,4	1,4	-0,0	4,3	1 031 104		
13	0,6	5,8	1,7	-	1,7	0,4	1,3	0,0	4,1	1 020 677		
14	0,5	5,4	1,7	-	1,7	0,3	1,4	0,0	3,7	1 032 608		
15	0,4	4,9	1,7	-	1,7	0,3	1,3	0,0	3,3	1 078 092		
16	0,6	4,5	1,6	-	1,6	0,2	1,4	0,0	2,9	1 114 420		
17	0,6	4,1	1,6	-	1,6	0,2	1,4	0,0	2,5	1 162 492		
18	0,5	3,7	1,6	-	1,6	0,2	1,4	0,0	2,1	1 203 859		
19	0,3	3,4	1,5	-	1,5	0,1	1,4	0,0	1,9	1 245 513		
20	0,2	3,8	1,8	-	1,8	0,1	1,7	0,0	2,0	1 119 010		
21	0,3	3,6	1,7	-	1,7	0,1	1,6	0,0	1,9	1 222 290		
22	P	-0,1	3,9	2,2	-	2,2	0,4	1,9	0,0	1,7	1 346 377	
22 //	P	-0,1	3,8	2,0	-	2,0	0,1	1,9	0,0	1,8	1 288 969	
22 ///	P	-0,0	4,0	2,3	-	2,3	0,4	1,9	0,0	1,7	1 319 562	
22 IV	P	0,1	3,9	2,2	-	2,2	0,4	1,9	0,0	1,7	1 346 377	
23 /	P	0,0	3,9	2,3	-	2,3	0,2	2,0	0,0	1,7	1 381 328	
23 //	P	-0,2	4,0	2,3	-	2,3	0,3	2,1	-0,0	1,7	1 410 710	
23 ///	A	0,1	4,0	2,4	-	2,4	0,3	2,1	0,0	1,6	1 435 937	

Véanse notas al final del capítulo.

14. CORPORACIONES LOCALES

14.3 Conciliación entre la necesidad de financiación y la variación de la deuda elaborada según el Protocolo de Déficit Excesivo (PDE). Importes

INE, IGAE y Banco de España

Millones de euros

	Variación de la deuda elaborada según el PDE (a)	Necesidad(+) o Capac.(-) de financiación	Adquisiciones netas de activos financieros (b)(c)			Ajustes (b)							
			Total	Frente a Administraciones Públicas	Resto	Total	Otras cuentas pendientes de pago			Otras operaciones financieras frente a Corporaciones Locales	Por variaciones en el tipo de cambio	Otros cambios en volumen de la deuda (d)	Otros ajustes (e)
							Total	Frente a otras Administraciones Públicas	Resto				
1=2+3+6	2	3=4+5	4	5	6=7+10+	7=8+9	8	9	10	11	12	13	
04	1 239	-112	1 904	33	1 871	-553	-579	13	-592	-	2	-	24
05	1 382	548	3 701	40	3 661	-2 868	-2 790	-11	-2 779	-	-4	-	-73
06	2 000	-759	4 336	30	4 307	-1 578	-1 425	-1	-1 424	-	-0	-	-152
07	1 850	3 338	329	31	298	-1 816	-1 981	4	-1 985	-	-1	-	165
08	2 390	5 375	-789	325	-1 114	-2 196	-2 054	-6	-2 048	-	1	-	-143
09	2 925	5 910	-1 618	-222	-1 396	-1 367	-1 402	-23	-1 379	-	-0	-	35
10	752	7 051	-2 213	-42	-2 171	-4 085	-4 091	-1 410	-2 681	-	1	-	5
11	1 367	8 506	-3 395	-138	-3 257	-3 744	-3 796	-3 882	86	-	7	-	44
12	7 184	-3 307	1 103	14	1 089	9 388	9 336	911	8 425	-	0	-	53
13	-1 894	-5 689	2 228	338	1 890	1 568	1 557	507	1 050	-	-0	-	11
14	-3 780	-5 452	1 946	217	1 729	-274	-266	643	-909	-	1	-	-9
15	-3 220	-4 645	1 709	11	1 698	-284	-358	-216	-142	-	1	-	73
16	-2 912	-6 986	4 001	-28	4 028	73	136	1 097	-961	-	0	-	-63
17	-3 162	-6 733	4 720	118	4 602	-1 149	-984	239	-1 223	-	-1	-	-165
18	-3 254	-6 339	3 478	-104	3 582	-393	-431	261	-692	-	0	-	37
19	-2 549	-3 831	974	-261	1 235	309	266	174	92	-	0	-	43
20	-1 279	-2 758	2 553	94	2 459	-1 073	-1 089	369	-1 458	-	-0	-	16
21	827	-3 413	4 145	682	3 463	95	-597	206	-803	-	0	629	62
22	P 276	1 545	7 784	204	7 580	-9 053	-9 241	-3 785	-5 456	-	0	-	188
22 II	P 385	1 749	67	1	67	-1 431	-1 379	37	-1 416	-	0	-	-52
22 III	P -734	613	4 078	449	3 629	-5 425	-4 899	-3 844	-1 055	-	0	-	-526
22 IV	P 238	-1 375	450	-792	1 242	1 164	381	-18	399	-	-0	-	782
23 I	P 13	-84	1 677	751	926	-1 580	-1 504	1 482	-2 986	-	-0	-	-76
23 II	P 683	2 909	-3	-322	319	-2 223	-1 779	-298	-1 481	-	0	-	-444
23 III	A -497	-1 611	2 413	256	2 157	-1 298	-1 228	-695	-533	-	0	-	-71

Véanse notas al final del capítulo.

14. CORPORACIONES LOCALES

14.4 Conciliación entre la necesidad de financiación y la variación de la deuda elaborada según el Protocolo de Déficit Excesivo (PDE). Porcentajes del PIB pm

INE, IGAE y Banco de España

Porcentajes

	Variación de la deuda elaborada según el PDE (a)	Necesidad(+) o Capac.(-) de financiación	Adquisiciones netas de activos financieros (b)(c)			Ajustes (b)							
			Total	Frente a Administraciones Públicas	Resto	Total	Otras cuentas pendientes de pago			Otras operaciones financieras frente a Corporaciones Locales	Por variaciones en el tipo de cambio	Otros cambios en volumen de la deuda (d)	Otros ajustes (e)
							Total	Frente a otras Administraciones Públicas	Resto				
1=2+3+6	2	3=4+5	4	5	6=7+10+	7=8+9	8	9	10	11	12	13	
04	0,1	-0,0	0,2	0,0	0,2	-0,1	-0,1	0,0	-0,1	-	0,0	-	0,0
05	0,1	0,1	0,4	0,0	0,4	-0,3	-0,3	-0,0	-0,3	-	-0,0	-	-0,0
06	0,2	-0,1	0,4	0,0	0,4	-0,2	-0,1	-0,0	-0,1	-	-0,0	-	-0,0
07	0,2	0,3	0,0	0,0	0,0	-0,2	-0,2	0,0	-0,2	-	-0,0	-	0,0
08	0,2	0,5	-0,1	0,0	-0,1	-0,2	-0,2	-0,0	-0,2	-	0,0	-	-0,0
09	0,3	0,6	-0,2	-0,0	-0,1	-0,1	-0,1	-0,0	-0,1	-	-0,0	-	0,0
10	0,1	0,7	-0,2	-0,0	-0,2	-0,4	-0,4	-0,1	-0,2	-	0,0	-	0,0
11	0,1	0,8	-0,3	-0,0	-0,3	-0,4	-0,4	-0,4	0,0	-	0,0	-	0,0
12	0,7	-0,3	0,1	0,0	0,1	0,9	0,9	0,1	0,8	-	0,0	-	0,0
13	-0,2	-0,6	0,2	0,0	0,2	0,2	0,2	0,0	0,1	-	-0,0	-	0,0
14	-0,4	-0,5	0,2	0,0	0,2	-0,0	-0,0	0,1	-0,1	-	0,0	-	-0,0
15	-0,3	-0,4	0,2	0,0	0,2	-0,0	-0,0	-0,0	-0,0	-	0,0	-	0,0
16	-0,3	-0,6	0,4	-0,0	0,4	0,0	0,0	0,1	-0,1	-	0,0	-	-0,0
17	-0,3	-0,6	0,4	0,0	0,4	-0,1	-0,1	0,0	-0,1	-	-0,0	-	-0,0
18	-0,3	-0,5	0,3	-0,0	0,3	-0,0	-0,0	0,0	-0,1	-	0,0	-	0,0
19	-0,2	-0,3	0,1	-0,0	0,1	0,0	0,0	0,0	0,0	-	0,0	-	0,0
20	-0,1	-0,2	0,2	0,0	0,2	-0,1	-0,1	0,0	-0,1	-	-0,0	-	0,0
21	0,1	-0,3	0,3	0,1	0,3	0,0	-0,0	0,0	-0,1	-	0,0	0,1	0,0
22	P 0,0	0,1	0,6	0,0	0,6	-0,7	-0,7	-0,3	-0,4	-	0,0	-	0,0
22 II	P 0,0	0,1	0,0	0,0	0,0	-0,1	-0,1	0,0	-0,1	-	0,0	-	-0,0
22 III	P -0,1	0,0	0,3	0,0	0,3	-0,4	-0,4	-0,3	-0,1	-	0,0	-	-0,0
22 IV	P 0,0	-0,1	0,0	-0,1	0,1	0,1	0,0	-0,0	0,0	-	-0,0	-	0,1
23 I	P 0,0	-0,0	0,1	0,1	0,1	-0,1	-0,1	0,1	-0,2	-	-0,0	-	-0,0
23 II	P 0,0	0,2	-0,0	-0,0	0,0	-0,2	-0,1	-0,0	-0,1	-	0,0	-	-0,0
23 III	A -0,0	-0,1	0,2	0,0	0,2	-0,1	-0,1	-0,0	-0,0	-	0,0	-	-0,0

Véanse notas al final del capítulo.

14. CORPORACIONES LOCALES

14.5 Adquisición neta de activos financieros

Millones de euros

	Total	Efectivo y depósitos				Valores representativos de deuda			Préstamos	Participaciones en el capital y en fondos de inversión	Sistemas de seguros, de pensiones y de garantías estandarizadas	Derivados financieros	Otras cuentas pendientes de cobro	Pro memoria: Activos financieros frente a Administraciones Públicas
		Total	Depósitos en el Banco de España	Resto depósitos transferibles	Otros depósitos	Total	A corto plazo	A largo plazo						
	11+12+13 1=2+6+9+10+	2=3+4+5												
04	1 904	1 731	-2	1 235	498	5	-	5	-	20	-	-3	150	33
05	3 701	3 253	1	2 468	784	5	-	5	3	247	-	-3	196	40
06	4 336	4 084	-1	2 290	1 795	5	-	5	-2	172	-	-2	80	30
07	329	139	0	-208	347	5	-	5	3	100	-	-6	88	31
08	-789	-1 161	0	-946	-215	5	-	5	83	96	-	-7	195	325
09	-1 618	-1 354	-0	-1 250	-103	5	-	5	112	-16	-	1	-366	-222
10	-2 213	-1 976	-1	-1 221	-754	5	-	5	59	-161	-	20	-160	-42
11	-3 395	-3 216	-3	-2 241	-972	5	-	5	-22	-24	-	39	-176	-138
12	1 103	820	-1	641	179	0	-	0	172	26	-	65	20	14
13	2 228	1 784	0	999	784	-0	-	-0	48	-21	-	79	337	338
14	1 946	1 314	0	1 063	251	-0	-	-0	-58	10	-	-	680	217
15	1 709	1 442	0	1 903	-460	-0	-	-0	-6	16	-	2	255	11
16	4 001	3 741	-1	3 778	-37	2	-0	2	19	49	-	14	176	-28
17	4 720	4 120	-0	4 366	-246	-4	-	-4	29	44	-	14	517	118
18	3 478	3 357	-0	3 641	-284	2	-	2	-13	53	-	8	72	-104
19	974	772	0	992	-221	1	-	1	45	12	-	8	136	-261
20	2 553	3 003	281	3 421	-699	12	-	12	-15	17	-	8	-472	94
21	4 145	2 382	68	3 425	-1 111	-0	-	-0	34	-3	-	8	1 725	682
22	P 7 784	3 557	-41	-377	3 975	28	1	26	18	32	-	4	4 145	204
22 //	P 67	768	-74	-129	971	17	-	17	-159	3	-	4	-565	1
22 ///	P 4 078	2 560	35	2 277	249	3	1	2	734	21	-	-	759	449
22 IV	P 450	-829	16	-1 430	585	5	1	4	-775	2	-	-	2 047	-792
23 /	P 1 677	-391	-35	-765	409	57	49	8	190	13	-	-	1 808	751
23 //	P -3	-776	-115	-1 218	558	-0	7	-7	573	-4	-	-	204	-322
23 ///	A 2 413	3 132	107	2 717	308	-19	-16	-4	-486	14	-	-	-229	256

Véanse notas al final del capítulo.

14. CORPORACIONES LOCALES

14.7 Deuda según el Protocolo de Déficit Excesivo (PDE) por instrumentos

Millones de euros y porcentajes

	Total		Efectivo y depósitos	Valores representativos de deuda (a)			Préstamos			Pro memoria:			Avalos concedidos
				Total	A corto plazo	A largo plazo	Total	A corto plazo	A largo plazo	Deuda según el PDE en poder de otras Administraciones Públicas			
	Fondo de Financiación a Corporaciones Locales (FFCCLL)	Resto											
1=3+4+7	2	3	4=5+6	5	6	7=8+9	8	9	10=11+12	11	12	13	
04	24 153	2,8	-	2 242	0	2 242	21 911	1 746	20 165	-	...	-	414
05	25 535	2,8	-	2 233	0	2 233	23 301	1 524	21 777	-	...	-	476
06	27 534	2,7	-	2 461	-	2 461	25 073	1 406	23 666	-	...	-	421
07	29 385	2,7	-	2 593	-	2 593	26 792	1 703	25 089	-	...	-	476
08	31 775	2,9	-	2 579	-	2 579	29 196	2 852	26 345	-	...	-	1 012
09	34 700	3,2	-	2 440	-	2 440	32 261	2 393	29 868	-	...	-	1 023
10	35 453	3,3	-	2 326	-	2 326	33 127	1 572	31 555	-	...	-	1 150
11	36 819	3,5	-	1 904	-	1 904	34 915	1 593	33 322	-	...	-	1 204
12	44 003	4,3	-	1 530	-	1 530	42 473	1 561	40 912	9 435	9 435	-	1 061
13	42 109	4,1	-	1 398	-	1 398	40 711	1 315	39 396	10 912	10 912	-	955
14	38 329	3,7	-	1 158	-	1 158	37 171	1 210	35 960	7 536	7 536	-	761
15	35 109	3,3	-	1 158	-	1 158	33 951	1 033	32 917	7 374	7 374	-	660
16	32 197	2,9	-	1 158	-	1 158	31 038	750	30 289	7 167	7 167	-	868
17	29 034	2,5	-	993	-	993	28 041	436	27 605	6 918	6 918	-	1 797
18	25 780	2,1	-	859	-	859	24 921	518	24 403	6 587	6 587	-	487
19	23 231	1,9	-	806	-	806	22 425	609	21 816	6 308	6 308	-	434
20	21 953	2,0	-	806	-	806	21 146	351	20 795	6 312	6 312	-	563
21 IV	22 780	1,9	-	606	-	606	22 173	311	21 862	6 176	6 176	-	538
22 I	P 23 166	1,8	-	606	-	606	22 560	586	21 974	6 131	6 131	-	606
II	P 23 552	1,8	-	606	-	606	22 945	799	22 146	6 363	6 363	-	675
III	P 22 817	1,7	-	606	-	606	22 211	755	21 456	6 381	6 381	-	683
IV	P 23 055	1,7	-	385	-	385	22 670	501	22 169	6 252	6 252	-	471
23 I	P 23 068	1,7	-	385	-	385	22 683	593	22 091	6 212	6 212	-	489
II	P 23 752	1,7	-	385	-	385	23 367	1 130	22 237	6 395	6 395	-	518
III	A 23 255	1,6	-	385	-	385	22 870	878	21 992	6 388	6 388	-	592

Nota: El Fondo de Financiación a Corporaciones Locales ha asumido la deuda, a diciembre de 2014, del Fondo para la Financiación del Pago a Proveedores (FFPP). Véanse notas al final del capítulo.

14. CORPORACIONES LOCALES

14.8 Deuda según el Protocolo de Déficit Excesivo (PDE) por tipos de Corporaciones Locales (a)

Millones de euros y porcentajes

	Total		Ayuntamientos, mancomunidades y agrupaciones inframunicipales					Diputaciones, Consejos y Cabildos Insulares				Ciudades Autónomas	
			Total	Capitales de provincia			No capitales de Provincia	Total	Diputaciones de Régimen Común	Diputaciones Forales País Vasco	Consejos y Cabildos Insulares		
	Total	Con más de 500.000 habitantes		Con más de 300.000 y menos de 500.000 habit.	Resto capitales								
+18 1=3+14	2	3=4+8	4=5+6+7	5	6	7	8	+12 9=10+11	10	11	12	13	
04	24 153	2,8	18 786	8 365	5 182	-	3 183	10 422	5 243	3 133	1 313	797	123
05	25 535	2,8	20 092	9 589	6 450	-	3 139	10 503	5 320	3 066	1 388	866	123
06	27 534	2,7	22 141	11 334	8 154	-	3 179	10 807	5 279	3 110	1 281	888	114
07	29 385	2,7	23 874	12 278	9 192	932	2 155	11 596	5 392	3 147	1 318	927	118
08	31 775	2,9	26 058	13 313	9 984	966	2 363	12 745	5 581	3 156	1 508	918	136
09	34 700	3,2	28 732	14 332	10 361	1 249	2 722	14 400	5 669	3 248	1 472	949	299
10	35 453	3,3	28 925	14 451	10 490	1 196	2 765	14 475	6 211	3 403	1 807	1 001	316
11	36 819	3,5	28 976	14 534	10 615	1 181	2 739	14 441	7 523	3 585	3 045	893	320
12	44 003	4,3	36 373	16 436	11 999	1 338	3 099	19 937	7 257	3 351	3 016	889	374
13	42 109	4,1	34 837	15 829	11 019	1 295	3 515	19 008	6 924	2 865	3 261	798	348
14	38 329	3,7	31 776	14 226	9 616	1 214	3 396	17 550	6 230	2 315	3 232	683	323
15	35 109	3,3	29 061	12 730	8 332	1 038	3 360	16 330	5 750	1 838	3 306	606	299
16	32 197	2,9	26 351	11 524	7 202	1 107	3 215	14 826	5 559	1 489	3 409	660	288
17	29 034	2,5	23 726	10 400	6 510	1 009	2 881	13 326	5 078	1 228	3 197	653	230
18	25 780	2,1	21 055	9 084	5 581	838	2 665	11 971	4 472	953	2 995	524	252
19	23 231	1,9	19 098	8 014	4 741	756	2 517	11 084	3 876	730	2 782	364	258
20	21 953	2,0	17 752	7 493	4 297	745	2 452	10 258	3 946	598	3 012	336	255
21 IV	22 780	1,9	18 054	7 256	4 082	799	2 374	10 798	4 452	649	3 365	438	274
22 I	P 23 166	1,8	18 198	7 430	4 295	781	2 354	10 768	4 714	901	3 378	436	254
II	P 23 552	1,8	18 335	7 349	4 223	761	2 364	10 987	4 974	1 006	3 531	437	242
III	P 22 817	1,7	18 149	7 378	4 271	766	2 341	10 771	4 440	1 040	2 892	507	228
IV	P 23 055	1,7	18 448	7 369	4 207	813	2 349	11 079	4 342	649	3 285	408	265
23 I	P 23 068	1,7	18 521	7 520	4 405	782	2 332	11 002	4 297	809	3 084	404	250
II	P 23 752	1,7	18 693	7 499	4 367	774	2 358	11 193	4 819	1 019	3 394	406	240
III	A 23 255	1,6	18 504	7 404	4 334	753	2 317	11 099	4 520	1 027	3 089	404	231

Véanse notas al final del capítulo.

14. CORPORACIONES LOCALES

14.9 Deuda según el Protocolo de Déficit Excesivo (PDE)
Ayuntamientos con más de 300.000 habitantes (a). Importes

Millones de euros

	Total ayuntamientos con más de 300.000 habitantes	Alicante	Barcelona	Bilbao	Córdoba	Madrid	Málaga	Murcia	Palma	Las Palmas	Sevilla	València	Valladolid	Zaragoza	
	1	2	3	4	5	6	7	8	9	10	11	12	13	14	
04	5 182	-	1 207	-	-	2 124	412	-	-	-	302	634	-	503	
05	6 450	-	1 148	-	-	3 337	443	-	-	-	341	714	-	468	
06	8 154	-	1 061	-	-	5 040	489	-	-	-	366	716	-	482	
07	10 124	126	928	23	212	6 039	529	206	125	92	384	737	148	574	
08	10 949	122	770	11	245	6 682	618	216	124	99	422	802	148	690	
09	11 610	165	753	7	313	6 762	738	259	222	115	522	835	168	752	
10	11 686	153	1 202	3	316	6 453	743	201	198	102	454	890	223	748	
11	11 796	151	1 090	1	317	6 674	755	194	214	99	452	886	205	757	
12	13 337	177	1 178	2	300	7 733	748	224	331	124	482	977	180	882	
13	12 315	149	1 110	2	288	7 036	701	196	377	128	439	872	156	861	
14	10 830	147	978	9	265	5 936	638	180	376	108	443	804	129	817	
15	9 370	119	836	8	238	4 767	595	165	316	63	394	711	129	1 028	
16	8 309	92	840	1	222	3 868	542	316	318	49	347	656	108	949	
17	7 519	84	839	2	199	3 424	480	309	318	0	321	552	97	894	
18	6 419	25	837	4	163	2 762	408	330	218	0	279	439	98	855	
19	5 497	25	782	13	145	2 233	348	291	182	1	306	367	99	706	
20	5 042	1	801	22	145	1 950	317	290	179	1	237	290	107	701	
21 IV	4 881	0	951	28	176	1 680	284	267	180	2	233	269	145	666	
22 I	P	5 077	0	925	28	170	1 930	276	260	178	1	218	282	143	663
II	P	4 984	0	923	30	164	1 905	268	254	167	1	238	252	145	638
III	P	5 037	0	916	30	168	1 983	274	253	178	1	228	243	136	627
IV	P	5 020	0	1 117	31	183	1 738	267	250	185	1	216	235	162	634
23 I	P	5 187	0	1 118	31	180	1 920	272	241	168	1	251	221	162	623
II	P	5 141	0	1 155	31	175	1 886	261	253	156	3	243	206	157	616
III	A	5 087	0	1 158	31	167	1 888	255	251	154	1	234	198	150	601

Véanse notas al final del capítulo.

NOTAS A LOS CUADROS DEL CAPÍTULO 14. CORPORACIONES LOCALES

Cuadro 14.1

- a. Pasivos emitidos por las Corporaciones Locales en poder de otras Corporaciones Locales, otras cuentas pendientes de pago y ajustes por diferencias entre el valor de mercado y el valor nominal de los pasivos, la contracción de pasivos por acciones y otras participaciones (PF.5), así como otros ajustes como consecuencia de reclasificaciones de unidades institucionales y otras revisiones de información.
- b. El PIB a precios de mercado se ha elaborado a partir de la serie oficial de la CNE trimestral que publica el INE agregando los últimos cuatro trimestres para cada fecha de referencia.

Cuadro 14.2

Nota: Los porcentajes de los trimestres se calculan: 1) cuando se dispone del PIB de los cuatro trimestres del año en cuestión se toma como referencia el PIB del año; 2) cuando no se dispone del PIB de los cuatro trimestres del año en cuestión se toma como referencia el PIB anual que resulta de agregar el PIB trimestral de los últimos cuatro trimestres. Véanse notas al cuadro 14.1.

Cuadro 14.3

- a. Variaciones anuales de la columna 9 del cuadro 14.1.
- b. Un signo positivo significa que el concepto correspondiente contribuye a incrementar la deuda; un signo negativo, que contribuye a disminuirla.
- c. Columna detallada en el cuadro 14.5.
- d. Incluye efectos como los producidos por reclasificación de unidades institucionales o instrumentos financieros.
- e. Incluye los ajustes por los intereses devengados menos los intereses pagados, por primas de emisión o de amortización, por la diferencia entre el nominal emitido y el efectivo captado en las emisiones a descuento, por pérdidas o ganancias de capital realizadas en la amortización anticipada de pasivos y la contracción de pasivos por acciones y otras participaciones (PF 5).

Cuadro 14.4

Véanse notas al cuadro 14.3

Cuadro 14.7

- a. El detalle de las emisiones en euros y en monedas distintas del euro se puede consultar en el capítulo 21, cuadro 18.

Cuadro 14.8

- a. Se clasifican como Corporaciones Locales los Ayuntamientos, las Diputaciones de régimen común, las Diputaciones forales, los Consejos y Cabildos Insulares y las agrupaciones supramunicipales e inframunicipales, y aquellos organismos y empresas dependientes de las Corporaciones Locales que se clasifican como Administraciones Públicas.
- b. El PIB a precios de mercado se ha elaborado a partir de la serie oficial de la CNE trimestral que publica el INE agregando los últimos cuatro trimestres para cada fecha de referencia.

CAPÍTULO 15 SOCIEDADES NO FINANCIERAS: SÍNTESIS DE LA INFORMACIÓN RECOPIADA POR
LA CENTRAL DE BALANCES

15 SOCIEDADES NO FINANCIERAS:
Síntesis de la información recopilada por la Central de Balances

15.A Total sociedades no financieras existentes en España y empresas
disponibles en las bases de datos de la Central de Balances.

Datos referidos a Diciembre de 2021 (Actualización Noviembre 2023)

Número de empresas

	TOTAL		Empresas con menos de 50 empleados			Empresas con más de 50 empleados			Promemoria
	Total población según directorio INE	Central de Balances Integrada CBI	Total población según directorio INE	Colaboradoras con la Central de Balances Anual CBA	Base de datos elaborada a partir de Registros Mercantiles CBBE/RM	Total población según directorio INE	Colaboradoras con la Central de Balances Anual CBA	Base de datos elaborada a partir de Registros Mercantiles CBBE/RM	
A) RAMAS DE ACTIVIDAD									
TOTAL	1 323 811	835 186	1 301 036	6 504	815 125	22 775	5 075	7 890	11 579
A. Agricultura, ganadería, silvicultura y pesca	...	26 525	...	223	25 942	...	97	243	320
B. Industrias extractivas	1 892	1 521	1 837	23	1 465	55	18	15	41
C. Industria manufacturera	107 678	71 195	102 203	1 171	66 431	5 475	1 439	2 033	2 610
D. Suministro de energía eléctrica, gas, vapor y aire acondicionado	13 829	16 326	13 748	85	16 189	81	49	3	134
E. Suministro de agua, actividades de saneamiento, gestión de residuos y descontaminación	3 689	2 373	3 410	67	2 118	279	110	69	177
F. Construcción	208 248	124 047	206 708	706	122 276	1 540	346	696	1 052
G. Comercio al por mayor y al por menor; reparación de vehículos de motor y motocicletas	295 507	172 404	291 653	1 225	168 642	3 854	927	1 537	2 152
H. Transporte y almacenamiento	51 019	28 334	49 528	358	27 046	1 491	351	539	709
I. Hostelería	104 319	55 307	102 867	411	54 399	1 452	225	255	636
J. Información y comunicaciones	41 188	29 184	39 786	259	28 127	1 402	305	433	564
K. Actividades de las sociedades holding	2 097	4 276	2 097	293	3 982	-	1	-	294
L. Actividades inmobiliarias	126 615	102 316	126 513	300	101 958	102	29	29	329
M. Actividades profesionales, científicas y técnicas	154 333	101 758	152 646	584	100 225	1 687	387	511	971
N. Actividades administrativas y servicios auxiliares	91 377	33 559	89 384	369	32 008	1 993	419	665	788
P. Educación	30 103	14 120	28 627	86	13 652	1 476	81	288	167
Q. Actividades sanitarias y de servicios sociales	34 351	21 827	33 138	174	21 043	1 213	194	364	368
R. Actividades artísticas, recreativas y de entretenimiento	30 350	16 416	29 861	99	16 154	489	51	105	150
S. Otros servicios	27 216	13 698	27 030	71	13 468	186	46	105	117
B) TAMAÑOS (sólo criterio empleo)									
Grandes y medianas	22 775	13 557	-	-	-	22 775	5 075	7 890	5 075
Grandes (de 50 a 250 empleados)	...	2 092	-	-	-	...	1 500	-	1 500
Medianas (de 50 a 250 empleados)	...	11 465	-	-	-	...	3 575	7 890	3 575
Pequeñas (< 50 empleados)	1 301 036	821 629	1 301 036	6 504	815 125	-	-	-	6 504

15 SOCIEDADES NO FINANCIERAS:
Síntesis de la información recopilada por la Central de Balances

15.B Total empleados en las sociedades no financieras existentes en España y en las empresas disponibles en las bases de datos de la Central de Balances.

Datos referidos a Diciembre de 2021 (Actualización Noviembre 2023)

Número de empleados

	TOTAL		Empresas con menos de 50 empleados				Empresas con más de 50 empleados				Promemoria		
	Total población según directorio INE	Central de Balances Integrada CBI	3	4	Base de datos elaborada a partir de Registros Mercantiles CBBE/RM		Total población según directorio INE	Colaboradoras con la Central de Balances Anual CBA	Base de datos elaborada a partir de Registros Mercantiles CBBE/RM			Colaboradoras con la Central de Balances Anual CBA	
					de 50 a 250	más de 250			de 50 a 250	más de 250			
A) RAMAS DE ACTIVIDAD													
TOTAL	10 066 431	6 620 096	4 318 285	145 865	2 635 937	5 748 146	2 872 934	765 082	200 278	874 848	3 018 799	11=4+7	
A. Agricultura, ganadería, silvicultura y pesca	...	144 038	...	5 565	89 410	...	18 825	23 311	6 927	844	24 390		
B. Industrias extractivas	18 978	13 722	10 949	319	7 563	8 029	4 466	1 374	-	-	4 785		
C. Industria manufacturera	1 803 481	1 209 042	725 191	32 945	443 411	1 078 290	491 712	202 330	38 644	142 833	524 657		
D. Suministro de energía eléctrica, gas, vapor y aire acondicionado	36 190	26 166	10 818	591	4 946	25 372	20 363	266	-	17 564	20 954		
E. Suministro de agua, actividades de saneamiento, gestión de residuos y descontaminación	135 565	124 320	22 230	1 847	10 552	113 335	101 958	6 640	3 323	45 612	103 805		
F. Construcción	830 398	535 570	603 699	15 417	355 463	226 699	94 656	62 857	7 177	35 654	110 073		
G. Comercio al por mayor y al por menor; reparación de vehículos de motor y motocicletas	2 095 370	1 488 244	914 737	29 626	638 203	1 180 633	654 917	140 564	24 934	295 214	684 543		
H. Transporte y almacenamiento	657 393	450 651	263 630	9 237	153 182	393 763	222 204	52 467	13 561	134 052	231 441		
I. Hostelería	783 419	384 363	431 237	8 660	231 798	352 182	115 421	22 816	5 668	16 973	124 081		
J. Información y comunicaciones	522 883	337 364	146 273	6 258	85 120	376 610	180 787	44 700	20 499	71 726	187 045		
K. Actividades de las sociedades holding	2 020	3 462	2 020	397	3 010	-	55	-	-	-	452		
L. Actividades inmobiliarias	120 766	80 884	103 929	1 490	68 024	16 837	8 394	2 976	-	857	9 884		
M. Actividades profesionales, científicas y técnicas	935 546	427 227	361 037	12 732	210 724	574 509	136 259	50 033	17 479	36 756	148 991		
N. Actividades administrativas y servicios auxiliares	1 028 636	865 944	236 132	9 738	107 459	792 504	644 717	70 158	33 872	63 783	654 455		
P. Educación	333 124	113 058	146 515	2 172	54 877	186 609	24 434	27 163	4 412	-	26 606		
Q. Actividades sanitarias y de servicios sociales	478 357	275 017	162 546	5 098	87 202	315 811	127 658	36 814	18 245	-	132 756		
R. Actividades artísticas, recreativas y de entretenimiento	167 937	67 824	96 401	1 980	43 437	71 536	9 910	9 780	2 717	-	11 890		
S. Otros servicios	116 368	73 201	80 941	1 793	41 556	35 427	16 198	10 833	2 821	12 980	17 991		
B) TAMAÑOS (sólo criterio empleo)													
Grandes y medianas	5 748 146	3 838 294	-	-	-	5 748 146	2 872 934	765 082	200 278	874 848	2 872 934		
Grandes	...	2 714 985	-	-	-	...	2 514 707	-	200 278	859 735	2 514 707		
Medianas (de 50 a 250 empleados)	...	1 123 309	-	-	-	...	358 227	-	-	15 113	358 227		
Pequeñas (< 50 empleados)	4 318 285	2 781 802	4 318 285	145 865	2 635 937	-	-	-	-	-	145 865		

15 SOCIEDADES NO FINANCIERAS:
Síntesis de la información recopilada por la Central de Balances

15.C Balance, Cuenta de resultados y ratios. 2022

% y Ratios

	Bases de datos de la Central de Balances			
	C.B.I.	C.B.A.	C.B.B.	C.B.T.
	1	2	3	4
A. BALANCE (precios corrientes)				
1 Inmovilizado material neto	25,6	20,1	42,4	24,0
2 Del cual: Ajuste para valorar a precios corrientes	5,8	3,7	12,3	4,5
3 Inversiones en empresas del grupo y asociadas.	41,9	52,5	9,9	50,8
4 A largo plazo	36,1	45,3	8,0	43,4
5 A corto plazo	5,8	7,1	1,8	7,4
6 Deudores comerciales y otras cuentas a cobrar	11,6	10,8	14,0	8,5
7 Efectivo y otros activos líquidos equivalentes	5,8	4,1	11,1	4,1
8 Resto de activos	15,1	12,6	22,7	12,6
9 Total Activo = Total Pasivo	100,0	100,0	100,0	100,0
10 Patrimonio neto	52,3	49,2	61,8	47,2
11 Deudas con coste financiero	31,2	34,8	19,9	37,3
12 A largo plazo	21,2	23,3	14,7	25,3
13 A corto plazo	10,0	11,6	5,3	12,0
14 Acreedores comerciales y otras cuentas a pagar	14,6	13,6	17,8	9,7
15 Resto de pasivos sin coste financiero	1,9	2,3	0,5	5,7
B. CUENTA DE RESULTADOS (Serie de tasas en cuadros 15.1 a 15.6)				
16 Valor de la producción	100,0	100,0	100,0	100,0
17 Del cual: Importe neto de la cifra de negocios y otros ingresos de explotación.	149,2	152,7	141,9	158,9
18 Consumos intermedios.	65,7	68,9	58,9	72,1
19 Del cual: Compras netas y trabajos realizados por otras empresas	44,3	48,5	35,6	52,2
20 Valor añadido bruto al coste de los factores.	34,3	31,1	41,1	27,9
21 Gastos de personal	21,5	17,7	29,4	13,4
22 Resultado económico bruto de la explotación	12,8	13,4	11,7	14,4
23 Ingresos financieros	3,4	4,5	0,9	4,2
24 Gastos financieros	1,9	2,3	1,0	2,2
25 Amortizaciones netas y provisiones de explotación	4,6	5,1	3,7	5,2
26 Resultado ordinario neto	9,7	10,6	7,9	11,2
27 Resto de gastos e ingresos.	0,4	0,7	-0,2	0,7
28 Impuesto sobre beneficios	1,6	1,5	1,9	1,6
29 Resultado del ejercicio.	7,6	8,4	6,2	8,9
C. RATIOS SIGNIFICATIVAS (Detalle en cuadros 15.7 a 15.29)				
30 R.1 Rentabilidad ordinaria del activo neto.	5,4	5,5	5,0	5,5
31 R.2 Intereses por financiación recibida sobre recursos ajenos con coste (operaciones vivas)	2,2	2,2	2,2	1,9
32 R.3 Rentabilidad ordinaria de los recursos propios	7,3	7,9	5,9	8,5
33 R.4 Diferencia rentabilidad - coste financiero (R.1 - R.2)	3,2	3,3	2,7	3,6
34 R.5 Margen sobre ventas (REB / INCN)	8,9	9,1	8,4	9,4
35 E.1 Endeudamiento: RAC/AN (precios corrientes; saldo final)	37,3	41,5	24,4	44,1
36 E.2 Endeudamiento: RAC/(REB + Ingresos financieros)	477,8	521,9	346,9	536,1
37 Carga financiera por intereses. Intereses por financiación recibida/(REB + Ingresos financieros)	11,1	12,3	7,7	11,1
38 FSI.1 Endeudamiento: Deuda/Fondos Propios	88,3
39 FSI.2 Rentabilidad de los recursos propios: EBIT/Fondos Propios	8,2

15 SOCIEDADES NO FINANCIERAS:
Síntesis de la información recopilada por la Central de Balances

15.1 Cuenta de resultados. Principales rúbricas
Total empresas. Base de datos integrada (CBI)

Tasas de variación interanual

	Valor de la producción (incluidas subvenciones)	Consumos intermedios (incluidos tributos)	Valor añadido bruto a coste de los factores	Gastos de personal			Resultado económico bruto de la explotación	Gastos financieros				Resultado ordinario neto (RON)	Resultado del ejercicio
				Total	Empleo	Remuneración media		Total	Variación debida a				
									Coste (tipo interés)	Financiación con coste	Otros gastos financieros		
1	2	3	4	5	6	7	8	9	10	11	12	13	
06	7,7	7,6	8,0	7,2	3,6	3,5	9,3	30,4	6,0	24,7	-0,3	6,3	14,8
07	6,2	5,9	6,7	6,9	2,9	3,8	6,4	37,0	23,5	15,8	-2,3	4,4	2,0
08	-0,6	0,4	-2,5	4,7	1,5	3,2	-13,1	13,6	6,4	7,9	-0,7	-26,7	-54,1
09	-13,3	-15,6	-8,8	-4,6	-5,3	0,8	-16,8	-23,0	-24,3	0,7	0,6	-25,3	6,0
10	2,1	3,7	-0,6	-0,8	-1,0	0,3	-0,3	-7,1	-11,1	3,4	0,6	7,3	-12,5
11	1,9	4,2	-2,1	0,7	-0,4	1,1	-7,6	9,9	10,2	0,4	-0,7	-16,0	-27,1
12	-2,8	-1,9	-4,6	-2,7	-2,3	-0,4	-8,6	-1,0	3,4	-5,3	0,9	-27,3	-
13	-1,6	-1,4	-2,1	-1,4	-1,1	-0,3	-3,7	-5,4	-4,9	-1,4	0,9	3,4	-
14	2,4	1,9	3,3	2,8	2,8	-	4,5	-6,3	-4,0	-1,6	-0,7	10,5	-
15	3,4	1,3	7,5	4,3	5,4	-1,1	14,3	-10,7	-10,8	-0,8	0,9	31,0	-4,4
16	2,7	0,8	6,0	5,2	5,7	-0,5	7,4	-8,7	-10,5	0,3	1,5	16,3	33,5
17	6,7	7,2	5,8	6,4	6,4	-	4,7	-9,8	-8,0	0,1	-1,9	14,0	0,6
18	5,3	5,9	4,3	6,3	5,1	1,1	0,8	-4,9	-5,7	0,4	0,4	3,8	46,6
19	2,7	1,6	4,7	6,2	4,6	1,5	2,0	-2,0	-5,0	3,3	-0,3	5,6	-7,2
20	-12,6	-12,6	-12,6	-5,1	-5,5	0,4	-26,9	-3,4	-8,0	4,6	-	-42,5	-67,8
21	14,3	14,7	13,6	8,2	6,6	1,5	26,6	-1,1	-6,7	5,4	0,2	30,0	159,7
22	21,3	25,4	14,1	9,0	5,8	3,0	23,7	16,4	15,7	1,9	-1,2	47,8	23,8

15 SOCIEDADES NO FINANCIERAS:
Síntesis de la información recopilada por la Central de Balances

15.2 Cuenta de resultados. Principales rúbricas
Total empresas. Base de datos trimestral (CBT)

Tasas de variación interanual

	Valor de la producción (incluidas subvenciones)	Consumos intermedios (incluidos tributos)	Valor añadido bruto a coste de los factores	Gastos de personal			Resultado económico bruto de la explotación	Gastos financieros				Resultado ordinario neto (RON)	Resultado del ejercicio
				Total	Empleo	Remuneración media		Total	Variación debida a				
									Coste (tipo interés)	Financiación con coste	Otros gastos financieros		
1	2	3	4	5	6	7	8	9	10	11	12	13	
18 //	8,4	9,5	6,2	3,7	1,6	2,0	8,7	-13,0	-13,2	-1,0	1,2	10,1	-32,0
18 ///	7,0	10,1	1,1	2,9	0,8	2,0	-0,7	-7,5	-8,9	-1,3	2,7	0,4	3,7
18 IV	3,7	5,6	-0,7	2,4	0,6	1,8	-3,9	-4,0	0,6	-1,1	-3,5	16,2	197,1
19 /	3,3	3,0	3,9	3,1	0,5	2,5	4,9	-11,6	-11,8	1,1	-0,9	10,9	-77,0
19 //	-0,3	0,8	-2,6	3,2	0,9	2,3	-8,0	-0,3	-4,1	5,1	-1,3	-2,4	59,4
19 ///	-1,4	-2,6	1,1	3,3	1,1	2,2	-1,0	-5,1	-7,6	4,0	-1,5	-5,5	-37,5
19 IV	-1,2	-3,2	3,6	3,8	1,0	2,7	3,4	-6,0	-13,5	3,4	4,1	4,9	29,5
20 /	-10,4	-8,8	-13,8	0,2	-1,0	1,2	-28,9	-17,7	-15,7	-1,5	-0,5	-65,9	-98,2
20 //	-32,8	-33,4	-31,6	-9,1	-11,1	2,2	-54,3	-13,1	-14,2	-0,6	1,7	-79,0	-
20 ///	-20,3	-19,9	-21,2	-4,3	-6,6	2,4	-36,9	6,3	3,5	3,9	-1,1	-66,8	-
20 IV	-15,6	-14,7	-17,7	-3,3	-5,1	1,9	-32,7	-15,7	-19,7	0,3	3,7	-29,4	-33,4
21 /	-5,3	-7,1	-1,1	-2,3	-2,5	0,2	0,8	-2,4	-7,6	5,0	0,2	12,5	-
21 //	29,7	32,2	24,4	6,7	7,8	-1,1	59,6	-13,0	-15,3	3,0	-0,7	168,4	-
21 ///	18,8	20,8	14,7	3,0	3,8	-0,7	31,4	-8,4	-14,8	6,0	0,4	93,8	-
21 IV	27,9	32,7	16,8	6,1	3,2	2,8	32,6	9,9	5,5	12,8	-8,4	-7,1	-9,7
22 /	31,8	40,6	12,6	6,4	4,0	2,3	21,2	8,0	-3,4	11,8	-0,4	65,7	-
22 //	43,1	49,0	30,0	7,5	4,0	3,4	59,4	19,6	6,7	11,9	1,0	108,4	51,4
22 ///	40,0	48,2	22,1	7,1	3,3	3,7	38,7	18,4	8,8	9,7	-0,1	89,3	15,2
22 IV	20,8	19,7	23,5	7,6	2,5	5,0	41,7	37,0	31,8	8,3	-3,1	93,0	0,9
23 /	8,8	3,0	24,8	9,4	2,6	6,6	43,2	37,1	49,6	-9,2	-3,3	92,3	12,4
23 //	-11,3	-15,4	-0,7	9,7	3,1	6,4	-9,6	68,0	86,6	-12,4	-6,2	-22,4	-36,4
23 ///	-10,5	-16,6	5,8	6,4	2,1	4,2	5,4	42,3	74,0	-27,9	-3,8	21,9	104,2

15 SOCIEDADES NO FINANCIERAS:
Síntesis de la información recopilada por la Central de Balances

15.3 Cuenta de resultados. Principales rúbricas
Total empresas. Base de datos trimestral (CBT)

Trimestres acumulados (a)

Tasas de variación interanual

	Valor de la producción (incluidas subvenciones)	Consumos intermedios (incluidos tributos)	Valor añadido bruto a coste de los factores	Gastos de personal			Resultado económico bruto de la explotación	Gastos financieros				Resultado ordinario neto (RON)	Resultado del ejercicio
				Total	Empleo	Remuneración media		Total	Variación debida a				
									Coste (tipo interés)	Financiación con coste	Otros gastos financieros		
1	2	3	4	5	6	7	8	9	10	11	12	13	
09	-13,8	-16,7	-7,9	-2,2	-3,9	1,7	-12,6	-31,4	-33,7	1,0	1,3	-8,6	49,9
10	8,7	11,8	3,2	-0,9	-1,6	0,7	7,0	1,5	-3,7	5,2	-	9,5	-11,7
11	6,9	10,9	-1,0	0,5	-0,2	0,6	-2,4	10,5	11,8	-0,2	-1,1	-8,8	-29,0
12	-0,5	0,9	-3,8	-2,1	-2,4	0,3	-5,3	-1,8	-1,6	-1,1	0,9	-15,5	-89,9
13	-5,7	-6,4	-4,2	-1,7	-2,1	0,4	-6,6	-0,7	0,2	-3,1	2,2	0,2	195,0
14	0,1	0,1	-	1,0	-0,5	1,5	-1,1	-8,2	-4,8	-1,9	-1,5	-19,5	111,9
15	-2,7	-6,4	5,6	2,2	1,4	0,8	9,5	-8,7	-8,7	-0,9	0,9	18,1	-54,5
16	-0,6	-2,8	4,0	0,9	1,5	-0,6	7,4	-11,7	-9,9	-1,1	-0,7	19,2	163,0
17	5,9	8,7	0,6	2,8	2,5	0,3	-1,6	-9,5	-10,6	1,0	0,1	4,3	-20,4
18	5,2	6,6	2,2	3,2	1,3	1,9	1,2	-5,0	-5,3	-0,2	0,5	8,1	89,1
19	-	-0,6	1,4	3,3	0,9	2,4	-0,5	-5,8	-9,4	3,3	0,3	1,5	-12,8
20	-19,8	-19,2	-21,1	-4,1	-6,0	2,0	-38,3	-10,4	-11,8	0,5	0,9	-56,2	-80,1
21	16,9	18,6	13,2	3,3	3,0	0,3	28,6	-3,4	-8,2	6,5	-1,7	31,9	-
22	33,2	38,0	22,2	7,2	3,4	3,6	40,6	21,8	12,1	10,4	-0,7	92,4	32,2
21 IV	16,9	18,6	13,2	3,3	3,0	0,3	28,6	-3,4	-8,2	6,5	-1,7	31,9	-
22 I	31,8	40,6	12,6	6,4	4,0	2,3	21,2	8,0	-3,4	11,8	-0,4	65,7	-
II	37,6	44,9	21,4	7,0	4,0	2,9	41,0	13,6	1,5	11,8	0,3	93,8	113,9
III	38,4	46,1	21,7	7,0	3,7	3,1	40,1	15,3	4,3	10,9	0,1	92,1	75,6
IV	33,2	38,0	22,2	7,2	3,4	3,6	40,6	21,8	12,1	10,4	-0,7	92,4	32,2
23 I	8,8	3,0	24,8	9,4	2,6	6,6	43,2	37,1	49,6	-9,2	-3,3	92,3	12,4
II	-1,8	-6,6	11,0	9,6	2,9	6,5	12,3	52,9	68,0	-10,5	-4,6	11,0	-22,7
III	-4,8	-10,0	9,2	8,6	2,6	5,8	9,8	48,9	69,4	-16,2	-4,3	15,0	7,5

Véanse notas al final del capítulo.

15 SOCIEDADES NO FINANCIERAS:
Síntesis de la información recopilada por la Central de Balances

15.4 Cuenta de resultados. Principales rúbricas
Sector industria.
Base de datos integrada (CBI)

Tasas de variación interanual

	Valor de la producción (incluidas subvenciones)	Consumos intermedios (incluidos tributos)	Valor añadido bruto a coste de los factores	Gastos de personal			Resultado económico bruto de la explotación	Gastos financieros				Resultado ordinario neto (RON)	Resultado del ejercicio
				Total	Empleo	Remuneración media		Total	Variación debida a				
									Coste (tipo interés)	Financiación con coste	Otros gastos financieros		
1	2	3	4	5	6	7	8	9	10	11	12	13	
06	8,2	9,3	4,4	4,0	0,5	3,5	5,0	25,6	14,4	12,4	-1,2	3,8	6,2
07	8,5	8,9	7,0	4,5	1,0	3,5	11,0	33,8	14,0	19,9	-0,1	10,9	-6,4
08	-2,6	-1,2	-7,4	2,9	-0,7	3,7	-21,9	2,7	-3,1	8,5	-2,7	-35,0	-71,1
09	-21,0	-22,6	-16,0	-7,7	-8,0	0,3	-31,9	-25,8	-25,0	-1,4	0,6	-52,9	-81,6
10	9,5	11,2	4,3	-1,3	-2,6	1,3	18,3	-8,6	-7,5	-0,3	-0,8	66,4	-
11	7,4	10,2	-1,6	1,3	-0,6	1,9	-7,7	8,8	5,9	1,5	1,4	-5,9	49,7
12	-0,9	0,1	-4,8	-2,0	-2,6	0,6	-10,8	-3,3	1,6	-4,3	-0,6	-19,2	-76,4
13	-1,1	-1,0	-1,5	-0,8	-1,1	0,3	-3,1	-5,6	-5,5	0,2	-0,3	-7,5	11,0
14	2,0	1,3	4,8	2,2	1,9	0,3	10,9	-3,4	2,8	-6,6	0,4	21,2	-
15	1,5	-1,1	11,1	3,1	3,9	-0,8	28,0	-14,1	-12,8	-1,9	0,6	43,5	-33,8
16	1,1	-0,3	5,6	4,7	4,2	0,5	7,1	-12,6	-10,5	-2,3	0,2	13,5	39,9
17	7,7	8,6	4,7	4,9	4,2	0,7	4,5	-3,2	-1,4	-0,4	-1,4	5,8	7,8
18	4,8	5,5	2,4	4,8	3,6	1,1	-1,2	-5,7	-7,1	0,8	0,6	-4,0	-1,3
19	-0,4	-0,9	1,3	4,3	2,9	1,3	-3,5	-3,0	-0,4	-1,1	-1,5	-6,6	-11,4
20	-13,5	-14,5	-10,5	-3,7	-3,6	-	-22,4	-6,2	-11,7	5,0	0,5	-35,5	-26,8
21	17,0	18,5	12,3	5,1	4,1	1,0	27,4	4,0	1,7	2,1	0,2	37,3	34,7
22	23,9	27,8	10,5	6,9	3,6	3,2	16,1	19,6	9,7	9,6	0,3	27,0	-2,0

15 SOCIEDADES NO FINANCIERAS:
Síntesis de la información recopilada por la Central de Balances

15.5 Cuenta de resultados. Principales rúbricas
Sector industria.
Base de datos trimestral (CBT)

Tasas de variación interanual

	Valor de la producción (incluidas subvenciones)	Consumos intermedios (incluidos tributos)	Valor añadido bruto a coste de los factores	Gastos de personal			Resultado económico bruto de la explotación	Gastos financieros				Resultado ordinario neto (RON)	Resultado del ejercicio
				Total	Empleo	Remuneración media		Total	Variación debida a				
									Coste (tipo interés)	Financiación con coste	Otros gastos financieros		
1	2	3	4	5	6	7	8	9	10	11	12	13	
18 //	16,3	15,6	19,8	5,1	1,3	3,7	38,6	-0,8	-6,6	4,7	1,1	54,8	57,7
///	13,4	16,7	-2,2	2,8	0,7	2,1	-7,1	13,5	-4,0	9,2	8,3	-11,8	5,2
IV	2,0	5,5	-13,9	0,9	-	0,9	-26,7	-13,4	-17,4	7,4	-3,4	-17,4	-12,4
19 /	2,9	2,5	5,5	2,2	-0,7	2,9	10,1	-5,8	3,4	-5,4	-3,8	12,1	-21,4
//	-4,0	-1,4	-16,5	1,4	-1,1	2,6	-33,2	-7,9	7,0	-9,7	-5,2	-45,1	-55,9
///	-6,0	-4,3	-15,4	1,9	0,3	1,7	-33,4	-14,5	9,6	-13,3	-10,8	-36,4	-11,7
IV	-4,9	-5,6	-0,9	4,5	0,3	4,2	-7,7	8,1	24,6	-13,1	-3,4	1,8	17,4
20 /	-15,8	-12,5	-33,0	-1,8	-4,0	2,3	-71,8	-9,9	-10,3	-1,2	1,6	-	-
//	-45,1	-45,6	-42,1	-10,7	-10,6	-0,2	-84,7	-30,5	-37,1	5,6	1,0	-	-
///	-21,8	-22,9	-15,1	-1,5	-4,3	2,8	-35,4	-0,7	-11,5	11,7	-0,9	-	-99,8
IV	-17,0	-17,1	-16,6	0,6	-0,9	1,5	-39,4	-48,7	-60,0	4,7	6,6	-33,2	71,1
21 /	4,0	-2,0	44,1	1,0	1,4	-0,4	-	16,3	8,0	10,7	-2,4	-	-
//	66,6	65,2	73,9	9,1	8,2	0,9	-	22,4	20,4	1,8	0,2	-	-
///	27,6	28,4	23,3	1,0	2,3	-1,3	75,2	5,9	6,9	-2,3	1,3	-	-
IV	31,8	35,3	13,5	-1,3	-2,5	1,2	46,6	51,2	54,6	7,9	-11,3	-24,3	-67,0
22 /	38,8	42,7	20,8	4,8	0,1	4,7	40,9	2,9	-3,7	6,6	-	92,8	171,1
//	57,2	54,4	71,3	6,1	1,1	4,9	149,5	19,6	3,2	13,9	2,5	-	178,0
///	38,1	45,1	-1,5	7,4	0,4	7,0	-13,4	34,0	10,3	25,9	-2,2	-46,1	-
IV	19,3	20,1	13,9	9,2	2,6	6,5	20,6	43,5	16,6	25,4	1,5	117,8	38,8
23 /	2,9	2,7	4,0	8,0	3,1	4,7	0,3	96,9	73,0	27,9	-4,0	-4,7	-10,9
//	-22,0	-18,5	-37,4	10,6	2,3	8,1	-61,6	135,4	126,3	23,1	-14,0	-75,9	-72,1
///	-7,5	-12,9	44,2	6,2	2,8	3,3	112,4	92,7	89,0	6,1	-2,4	-	-

15 SOCIEDADES NO FINANCIERAS:
Síntesis de la información recopilada por la Central de Balances

15.6 Cuenta de resultados. Principales rúbricas
Sector industria.
Base de datos trimestral (CBT)

Tasas de variación interanual

Trimestres acumulados (a)

	Valor de la producción (incluidas subvenciones)	Consumos intermedios (incluidos tributos)	Valor añadido bruto a coste de los factores	Gastos de personal			Resultado económico bruto de la explotación	Gastos financieros				Resultado ordinario neto (RON)	Resultado del ejercicio
				Total	Empleo	Remuneración media		Total	Variación debida a				
									Coste (tipo interés)	Financiación con coste	Otros gastos financieros		
1	2	3	4	5	6	7	8	9	10	11	12	13	
09	-29,1	-29,2	-28,5	-6,1	-6,4	0,3	-57,3	-31,0	-31,0	-0,4	0,4	-52,1	-
10	24,4	23,6	29,6	-	-2,3	2,3	119,1	2,7	-	5,4	-2,7	122,2	-
11	16,8	19,7	0,2	1,7	-0,5	2,2	-2,0	7,6	4,2	2,7	0,7	26,1	-51,1
12	1,9	3,2	-6,9	-1,1	-2,7	1,7	-15,0	-2,2	-	-0,1	-2,1	-32,5	-65,6
13	-9,7	-9,4	-12,0	-0,8	-1,8	1,0	-30,1	-2,2	2,5	-5,2	0,5	-38,4	-
14	-0,4	0,1	-4,1	1,5	-0,5	2,0	-16,4	-2,3	-4,6	1,0	1,3	-43,7	-
15	-7,9	-13,2	30,9	1,7	1,2	0,6	105,8	-10,4	-8,0	-6,4	4,0	-	-93,4
16	-1,0	-2,5	6,3	3,0	1,9	1,1	10,2	-13,0	-0,3	-9,5	-3,2	16,5	-
17	10,7	11,8	5,4	2,7	1,7	1,0	8,5	11,3	16,0	-4,1	-0,6	6,7	6,0
18	7,8	9,8	-1,7	3,1	0,9	2,2	-6,6	-2,7	-9,1	5,4	1,0	-6,5	0,2
19	-3,1	-2,3	-7,4	2,5	-0,3	2,9	-18,5	-3,8	12,5	-10,5	-5,8	-20,1	-16,5
20	-25,1	-24,8	-27,1	-3,4	-5,0	1,6	-59,0	-26,5	-34,7	5,3	2,9	-95,0	-36,0
21	29,6	28,4	35,9	2,3	2,2	-	140,6	23,4	21,1	4,2	-1,9	-	0,3
22	37,7	39,6	27,1	6,9	1,0	5,8	53,4	26,5	8,0	17,8	0,7	128,2	30,1
21 IV	29,6	28,4	35,9	2,3	2,2	-	140,6	23,4	21,1	4,2	-1,9	-	0,3
22 /	38,8	42,7	20,8	4,8	0,1	4,7	40,9	2,9	-3,7	6,6	-	92,8	171,1
//	48,4	48,8	46,3	5,4	0,6	4,8	96,4	10,4	-0,9	10,1	1,2	185,7	175,9
///	44,9	47,6	31,4	6,1	0,5	5,5	63,5	19,0	3,8	15,2	-	132,5	22,5
IV	37,7	39,6	27,1	6,9	1,0	5,8	53,4	26,5	8,0	17,8	0,7	128,2	30,1
23 /	2,9	2,7	4,0	8,0	3,1	4,7	0,3	96,9	73,0	27,9	-4,0	-4,7	-10,9
//	-10,9	-8,9	-20,5	9,3	2,7	6,4	-40,0	115,7	98,1	25,9	-8,3	-55,4	-53,0
///	-9,9	-10,1	-8,5	8,5	2,8	5,6	-21,9	107,1	93,9	19,1	-5,9	-26,8	55,5

Véanse notas al final del capítulo.

15 SOCIEDADES NO FINANCIERAS:
Síntesis de la información recopilada por la Central de Balances

15.7 Ratios significativas: R.1 Rentabilidad ordinaria del activo neto.
Base de datos integrada (CBI)

Ratios

	Total		Por sectores								Por tamaño					
			Energía		Industria		Comercio y hostelería		Información y comunicaciones		Grandes, públicas y dependientes		Medianas		Pequeñas	
	1 t-1	2 t	3 t-1	4 t	5 t-1	6 t	7 t-1	8 t	9 t-1	10 t	11 t-1	12 t	13 t-1	14 t	15 t-1	16 t
06	7,6	7,6	7,3	8,4	9,0	8,7	7,8	7,6	16,9	16,3	8,5	8,6	8,0	7,9	5,0	4,9
07	7,6	7,5	8,3	7,1	9,0	9,5	7,8	7,4	16,0	20,2	8,6	8,5	8,3	7,8	4,8	4,7
08	7,7	6,7	6,9	6,8	9,8	6,7	8,8	6,4	19,2	22,1	8,4	7,6	8,2	5,7	5,6	3,7
09	6,3	4,8	7,1	6,3	6,3	3,7	6,1	4,8	22,4	20,5	7,6	6,0	5,9	4,2	3,4	2,0
10	4,7	4,6	6,0	5,6	3,7	5,0	5,0	5,2	21,7	20,0	5,6	5,8	4,2	3,8	2,1	1,6
11	4,6	4,2	5,6	5,2	5,2	5,1	5,6	5,2	18,8	16,5	5,6	5,3	4,0	3,7	1,9	1,2
12	4,4	3,9	5,1	5,8	5,3	4,8	5,4	4,3	16,3	14,0	5,4	4,9	3,8	3,6	1,5	0,9
13	4,0	4,0	5,8	5,7	5,2	5,0	4,7	5,4	14,2	13,1	5,0	5,0	4,1	4,2	1,1	1,2
14	4,1	4,3	5,7	4,3	4,9	5,8	5,4	5,7	13,4	10,0	5,0	5,2	4,4	5,2	1,3	1,9
15	4,4	4,6	4,3	4,8	5,8	7,5	6,0	7,0	10,8	10,3	5,1	5,1	5,5	6,3	2,0	2,7
16	4,7	5,1	5,0	5,4	7,7	8,4	7,3	8,2	10,1	11,1	5,2	5,6	6,6	7,0	2,8	3,1
17	5,2	5,4	5,4	5,3	8,7	8,8	8,5	8,6	11,4	12,3	5,6	5,9	7,6	7,3	3,3	3,6
18	5,5	5,6	5,3	5,3	9,1	8,4	8,8	9,0	11,9	10,9	5,9	6,0	7,6	7,1	3,8	3,7
19	5,6	5,8	5,3	6,0	8,5	7,8	9,2	8,2	11,0	11,3	6,0	6,4	7,4	6,9	3,9	3,7
20	5,9	4,0	6,2	5,3	7,9	5,3	8,4	4,3	11,3	6,7	6,4	4,3	7,0	5,3	3,8	2,6
21	4,0	4,1	6,6	6,1	5,6	7,0	4,4	7,1	6,5	5,6	4,3	4,0	5,8	6,9	2,7	3,8
22	4,2	5,4	6,2	8,3	7,8	9,3	8,0	9,6	7,3	8,6	4,1	5,5	7,7	8,3	4,3	4,5

15 SOCIEDADES NO FINANCIERAS:
Síntesis de la información recopilada por la Central de Balances

15.8 Ratios significativas: R.1 Rentabilidad ordinaria del activo neto.
Base de datos trimestral (CBT)

Ratios (a)

	Total		Por sectores							Por tamaño		
			Energía	Industria	Servicios				Actividades con cobertura reducida en CB	Grandes, públicas y dep.	Medianas	Pequeñas
	Total	Comercio y hostelería			Transporte	Información y comunicaciones	Otros servicios					
1	2	3	4	5	6	7	8	9	10	11	12	
18 /	4,5	5,1	10,4	3,8	9,5	5,7	16,1	1,7	5,3	4,5	12,3	...
18 //	4,7	6,4	7,7	4,1	10,0	6,7	16,1	1,8	3,4	4,7	8,3	...
18 ///	4,7	6,4	7,7	4,1	10,0	6,7	16,1	1,8	3,4	4,7	8,3	...
18 IV	6,2	6,5	8,1	6,0	14,5	5,0	14,9	4,5	1,3	6,2	6,0	...
19 /	3,1	7,0	6,0	2,2	7,2	2,7	12,9	0,5	2,8	3,1	2,9	...
19 //	4,1	6,4	5,8	3,7	7,9	6,0	15,0	1,6	-0,6	4,1	7,7	...
19 ///	4,7	7,4	4,2	4,3	10,3	6,9	15,9	2,0	1,4	4,7	8,0	...
19 IV	6,6	7,8	8,0	6,3	13,1	4,3	17,9	5,0	3,8	6,6	6,5	...
20 /	1,5	6,9	-2,8	1,0	2,4	0,5	10,1	0,3	0,9	1,5	3,2	...
20 //	1,4	5,3	-2,5	1,1	2,1	-2,7	7,1	1,4	2,3	1,3	4,4	...
20 ///	2,5	6,2	0,9	2,0	5,3	-0,9	9,7	1,6	3,1	2,5	4,2	...
20 IV	4,5	7,7	3,4	4,0	6,2	-1,1	6,7	4,7	4,3	4,5	4,6	...
21 /	1,6	6,8	4,8	0,5	3,8	-2,4	7,1	0,1	2,3	1,6	3,9	...
21 //	2,5	5,6	6,4	1,6	5,3	-0,4	7,8	1,0	3,3	2,5	7,1	...
21 ///	3,1	6,8	3,7	2,3	8,2	1,5	7,3	1,3	2,1	3,1	6,9	...
21 IV	4,4	8,9	4,9	3,4	7,3	1,4	6,3	3,1	7,8	4,4	6,0	...
22 /	2,3	3,7	8,6	1,3	8,3	-1,0	5,9	0,3	3,8	2,3	6,0	...
22 //	4,3	4,6	19,6	2,6	9,1	2,2	8,2	1,2	5,5	4,3	6,5	...
22 ///	4,6	10,6	2,5	3,2	10,7	3,2	9,2	1,5	8,5	4,6	6,3	...
22 IV	6,2	12,0	7,7	4,6	8,3	3,8	11,7	3,6	6,4	6,2	7,1	...
23 /	4,2	11,1	8,5	2,1	6,6	1,4	8,1	1,1	3,6	4,1	7,8	...
23 //	4,5	7,6	5,7	3,7	7,3	5,0	9,3	2,3	6,0	4,5	8,1	...
23 ///	6,4	10,2	9,3	5,4	12,3	6,1	10,5	3,7	5,3	6,4	6,1	...

Véanse notas al final del capítulo.

15 SOCIEDADES NO FINANCIERAS:
Síntesis de la información recopilada por la Central de Balances

15.9 Ratios significativas: R.1 Rentabilidad ordinaria del activo neto.
Base de datos trimestral (CBT)

Trimestres acumulados (a)

Ratios

	Por sectores									Por tamaño		
	Energía	Industria	Servicios				Actividades con cobertura reducida en CB	Grandes, públicas y dep.	Medianas	Pequeñas		
			Total	Comercio y hostelería	Transporte	Información y comunicaciones					Otros servicios	
1	2	3	4	5	6	7	8	9	10	11	12	
09	6,2	6,9	3,2	6,5	5,6	1,4	27,0	6,4	3,5	6,2	3,4	...
10	6,3	6,1	5,2	6,7	8,0	1,9	27,0	6,4	3,8	6,3	5,4	...
11	5,9	5,2	5,5	6,2	8,3	2,0	23,4	6,0	6,5	5,9	4,3	...
12	5,5	6,3	5,0	5,3	8,1	2,2	22,5	4,8	3,2	5,5	3,9	...
13	5,4	6,2	3,4	5,5	10,7	1,8	21,8	4,8	3,7	5,4	5,0	...
14	5,4	5,1	3,0	5,7	10,2	3,2	16,2	5,0	5,7	5,4	3,1	...
15	5,2	4,9	8,3	5,0	11,6	3,4	16,0	3,7	8,4	5,2	5,6	...
16	5,9	5,7	9,4	5,6	13,4	4,1	18,0	3,9	8,2	5,9	6,5	...
17	5,9	5,1	10,0	5,8	12,6	4,7	17,1	4,0	6,6	5,9	7,1	...
18	6,5	6,3	9,3	6,3	16,4	5,3	16,0	4,5	4,7	6,5	8,0	...
19	6,8	8,1	7,6	6,6	13,4	5,2	16,1	5,2	3,8	6,8	6,5	...
20	4,3	7,2	1,4	4,1	5,4	-1,0	9,0	4,7	4,9	4,3	4,3	...
21	4,0	7,2	5,4	3,3	6,9	0,1	7,7	3,1	5,2	4,0	6,1	...
22	5,5	8,1	10,9	4,2	10,1	2,1	9,6	3,3	7,4	5,5	6,6	...
21 IV	4,0	7,2	5,4	3,3	6,9	0,1	7,7	3,1	5,2	4,0	6,1	...
22 I	2,3	3,7	8,6	1,3	8,3	-1,0	5,9	0,3	3,8	2,3	6,0	...
II	3,6	4,2	14,4	2,3	9,5	0,6	7,1	1,2	4,9	3,6	6,3	...
III	4,0	6,6	10,3	2,7	10,2	1,5	7,9	1,4	6,4	4,0	6,3	...
IV	5,5	8,1	10,9	4,2	10,1	2,1	9,6	3,3	7,4	5,5	6,6	...
23 I	4,2	11,1	8,5	2,1	6,6	1,4	8,1	1,1	3,6	4,1	7,8	...
II	4,7	9,7	7,2	3,3	7,1	3,4	8,8	2,2	5,0	4,6	8,0	...
III	5,8	10,1	8,2	4,6	9,2	4,3	9,3	3,6	5,3	5,8	7,5	...

Véanse notas al final del capítulo.

15 SOCIEDADES NO FINANCIERAS:
Síntesis de la información recopilada por la Central de Balances

15.10 Ratios significativas: R.2 Intereses por financiación recibida sobre recursos ajenos con coste (operaciones vivas). Base de datos integrada (CBI)

Ratios

	Por sectores										Por tamaño					
	Energía		Industria		Comercio y hostelería		Información y comunicaciones		Grandes, públicas y dependientes		Medianas		Pequeñas			
	t-1	t	t-1	t	t-1	t	t-1	t	t-1	t	t-1	t	t-1	t		
1	2	3	4	5	6	7	8	9	10	11	12	13	14	15	16	
06	3,6	3,8	3,3	3,5	3,8	4,3	4,1	4,4	4,6	4,5	3,5	3,7	3,9	4,3	3,6	3,9
07	3,7	4,6	3,4	4,0	4,4	5,0	4,3	5,0	4,5	5,6	3,7	4,5	4,4	5,3	3,7	4,5
08	4,8	5,1	4,1	4,4	5,4	5,3	5,3	5,5	5,5	5,6	4,7	4,9	5,1	6,0	5,1	5,5
09	5,1	3,8	4,4	3,6	5,3	4,0	5,6	4,5	5,5	5,3	4,9	3,6	5,8	4,6	5,4	4,6
10	3,8	3,4	3,6	3,4	4,0	3,7	4,5	3,9	5,7	4,3	3,5	3,3	4,4	3,6	4,5	3,6
11	3,4	3,7	3,5	4,0	3,7	3,9	3,9	4,2	4,2	4,3	3,3	3,7	3,7	4,1	3,6	3,8
12	3,7	3,8	4,0	4,2	3,9	3,9	4,1	4,2	4,3	4,4	3,7	3,8	4,0	4,2	3,7	3,7
13	3,8	3,6	4,1	4,0	3,6	3,4	4,2	4,0	4,4	4,2	3,8	3,7	4,5	4,1	3,7	3,3
14	3,6	3,5	4,0	3,6	3,4	3,5	4,1	3,8	4,2	3,3	3,7	3,6	3,9	3,9	3,3	3,1
15	3,4	3,1	3,7	3,5	3,5	3,1	3,8	3,2	2,7	2,5	3,5	3,1	3,8	3,2	3,1	2,8
16	3,1	2,8	3,5	3,1	3,0	2,7	3,2	2,8	3,1	2,8	3,2	2,9	3,4	2,9	2,8	2,5
17	2,7	2,5	3,0	2,9	2,7	2,7	2,8	2,5	2,6	2,4	2,7	2,5	2,9	2,6	2,5	2,3
18	2,5	2,4	2,8	2,9	2,7	2,5	2,5	2,3	2,5	1,9	2,6	2,4	2,5	2,3	2,4	2,3
19	2,3	2,2	2,9	2,3	2,4	2,4	2,3	2,2	2,0	2,0	2,4	2,2	2,3	2,2	2,2	2,2
20	2,2	2,0	2,3	1,9	2,4	2,1	2,2	2,1	2,1	2,2	2,2	2,1	2,2	2,1	2,2	1,9
21	2,0	1,9	2,1	1,6	2,1	2,2	2,1	2,2	2,1	1,9	2,1	1,9	2,1	2,2	1,9	1,9
22	1,9	2,2	1,6	1,6	2,2	2,4	2,2	2,4	2,0	2,5	1,9	2,2	2,2	2,4	2,0	2,1

15 SOCIEDADES NO FINANCIERAS:
Síntesis de la información recopilada por la Central de Balances

15.11 Ratios significativas: R.2 Intereses por financiación recibida sobre recursos ajenos con coste (operaciones vivas). Base de datos trimestral (CBT)

Ratios

	Por sectores									Por tamaño		
	Energía	Industria	Servicios					Actividades con cobertura reducida en CB	Grandes, públicas y dep.	Medianas	Pequeñas	
			Total	Comercio y hostelería	Transporte	Información y comunicaciones	Otros servicios					
1	2	3	4	5	6	7	8	9	10	11	12	
18 //	2,1	2,3	2,2	2,1	2,0	1,8	1,3	2,2	3,7	2,1	2,1	...
///	2,1	2,3	2,2	2,1	2,4	1,7	1,0	2,1	3,4	2,1	2,0	...
IV	2,5	2,4	3,3	2,4	2,6	2,0	1,5	2,5	4,5	2,5	2,5	...
19 /	2,1	2,0	2,3	2,0	2,5	1,6	1,1	2,1	4,0	2,1	1,6	...
//	2,0	2,0	2,3	2,0	2,2	1,8	1,3	2,1	3,3	2,0	1,6	...
///	1,9	1,9	2,3	1,9	2,2	1,7	1,2	2,0	3,5	1,9	1,7	...
IV	2,1	2,1	4,1	2,0	3,3	1,5	1,1	2,0	3,7	2,1	2,4	...
20 /	1,7	1,7	2,0	1,7	2,8	1,6	1,4	1,6	3,1	1,7	1,4	...
//	1,7	1,7	1,5	1,8	2,4	1,6	1,3	1,8	2,9	1,7	1,4	...
///	2,0	1,8	2,1	2,0	1,6	1,6	1,3	2,2	2,7	2,0	1,5	...
IV	1,7	1,9	1,7	1,7	2,1	1,7	1,1	1,7	3,1	1,7	1,8	...
21 /	1,6	1,5	2,2	1,6	2,0	1,4	1,3	1,6	3,0	1,6	1,4	...
//	1,5	1,4	1,7	1,5	1,9	1,5	1,7	1,4	2,9	1,5	1,9	...
///	1,7	1,2	2,2	1,7	2,0	1,5	1,3	1,8	3,1	1,7	1,8	...
IV	1,8	1,7	2,5	1,8	2,1	1,5	1,2	1,9	3,9	1,8	2,2	...
22 /	1,5	1,0	2,1	1,6	1,9	1,3	1,1	1,7	3,0	1,5	1,2	...
//	1,6	0,9	1,8	1,7	2,3	1,5	1,3	1,8	2,9	1,6	1,3	...
///	1,9	0,9	2,4	2,1	2,3	1,5	1,4	2,2	3,5	1,9	1,3	...
IV	2,4	1,5	2,9	2,6	3,3	1,9	2,3	2,6	5,1	2,4	2,0	...
23 /	2,3	1,7	3,6	2,3	3,7	2,1	2,5	2,2	3,6	2,3	1,9	...
//	2,9	1,9	4,0	3,0	4,3	2,3	3,2	3,1	3,9	2,9	2,1	...
///	3,2	2,4	4,6	3,2	4,2	2,6	3,3	3,3	4,4	3,2	3,1	...

15 SOCIEDADES NO FINANCIERAS:
Síntesis de la información recopilada por la Central de Balances

15.12 Ratios significativas: R.2 Intereses por financiación recibida sobre recursos ajenos con coste (operaciones vivas). Base de datos trimestral (CBT)

Ratios

Trimestres acumulados (a)

	Por sectores									Por tamaño		
	Energía	Industria	Servicios					Actividades con cobertura reducida en CB	Grandes, públicas y dep.	Medianas	Pequeñas	
			Total	Comercio y hostelería	Transporte	Información y comunicaciones	Otros servicios					
1	2	3	4	5	6	7	8	9	10	11	12	
09	3,3	3,7	3,3	3,3	3,4	2,7	4,7	3,2	2,9	3,3	4,6	...
10	3,2	3,5	3,3	3,1	3,3	2,1	4,4	3,3	3,1	3,2	3,6	...
11	3,6	3,5	3,5	3,6	3,7	2,8	4,0	3,8	4,6	3,6	3,2	...
12	3,5	3,8	3,0	3,5	3,4	2,5	3,0	3,8	3,9	3,5	3,7	...
13	3,4	3,6	3,6	3,4	3,8	2,4	2,6	3,6	3,8	3,4	3,3	...
14	3,3	3,6	2,6	3,3	3,8	2,3	3,5	3,5	4,0	3,3	2,8	...
15	3,0	3,2	2,4	3,0	3,0	2,2	2,1	3,2	5,4	3,0	2,1	...
16	2,7	2,9	2,3	2,6	2,2	2,0	1,7	2,9	4,6	2,7	2,3	...
17	2,4	2,6	2,7	2,2	1,9	1,8	1,5	2,4	3,5	2,4	2,2	...
18	2,3	2,3	2,5	2,2	2,2	1,8	1,3	2,3	3,6	2,3	2,2	...
19	2,0	2,0	2,8	2,0	2,5	1,7	1,2	2,0	3,6	2,0	1,8	...
20	1,8	1,7	1,8	1,8	2,2	1,6	1,3	1,8	2,9	1,8	1,5	...
21	1,7	1,5	2,2	1,6	2,0	1,5	1,4	1,7	3,2	1,7	1,8	...
22	1,9	1,1	2,3	2,0	2,4	1,5	1,5	2,1	3,7	1,9	1,5	...
21 IV	1,7	1,5	2,2	1,6	2,0	1,5	1,4	1,7	3,2	1,7	1,8	...
22 /	1,5	1,0	2,1	1,6	1,9	1,3	1,1	1,7	3,0	1,5	1,2	...
//	1,6	0,9	1,9	1,7	2,1	1,4	1,2	1,7	2,9	1,6	1,3	...
///	1,7	0,9	2,1	1,8	2,2	1,4	1,3	1,9	3,2	1,7	1,3	...
IV	1,9	1,1	2,3	2,0	2,4	1,5	1,5	2,1	3,7	1,9	1,5	...
23 /	2,3	1,7	3,6	2,3	3,7	2,1	2,5	2,2	3,6	2,3	1,9	...
//	2,6	1,8	3,8	2,7	4,0	2,2	2,9	2,6	3,8	2,6	2,0	...
///	2,8	2,0	4,0	2,8	4,1	2,3	3,0	2,8	4,0	2,8	2,4	...

Véanse notas al final del capítulo.

15 SOCIEDADES NO FINANCIERAS:
Síntesis de la información recopilada por la Central de Balances

15.13 Ratios significativas: R.3 Rentabilidad ordinaria de los recursos propios.
Base de datos integrada (CBI)

Ratios

	Total		Por sectores								Por tamaño					
			Energía		Industria		Comercio y hostelería		Información y comunicaciones		Grandes, públicas y dependientes		Medianas		Pequeñas	
	1	2	3	4	5	6	7	8	9	10	11	12	13	14	15	16
06	10,5	10,6	10,1	11,8	12,1	11,3	9,6	9,2	31,6	31,0	12,7	13,1	10,3	9,8	5,8	5,5
07	10,7	9,6	11,8	9,0	11,8	12,4	9,6	8,6	30,2	38,2	13,1	12,2	10,6	9,1	5,5	4,8
08	9,9	7,9	8,6	8,4	12,5	7,5	10,4	6,8	34,8	45,6	11,6	10,0	10,2	5,4	5,8	2,7
09	7,3	5,5	9,0	8,3	7,0	3,5	6,4	5,0	44,6	36,7	10,0	8,2	5,9	3,9	2,4	0,6
10	5,4	5,6	7,8	7,2	3,6	5,7	5,2	5,9	37,8	34,0	7,5	8,0	4,1	3,9	0,9	0,6
11	5,6	4,7	7,2	6,0	6,1	5,8	6,6	5,8	33,2	25,3	7,7	6,8	4,2	3,5	1,0	-
12	5,0	3,9	5,8	6,9	6,3	5,4	6,2	4,4	24,9	20,5	7,0	5,9	3,7	3,2	0,4	-0,5
13	4,1	4,3	6,9	6,8	6,2	6,0	5,0	6,1	21,0	19,3	6,0	6,2	3,9	4,2	-0,1	0,2
14	4,4	5,0	6,9	4,8	6,0	7,2	6,1	6,8	19,8	15,6	6,2	6,5	4,7	6,0	0,4	1,3
15	5,0	5,6	4,7	5,7	7,3	10,2	7,2	9,1	16,3	15,2	6,4	6,7	6,4	7,8	1,5	2,6
16	5,9	6,6	6,0	7,1	10,5	11,6	9,6	11,2	15,0	16,4	7,0	7,9	8,1	9,0	2,9	3,3
17	6,8	7,3	7,1	6,9	12,1	12,1	11,5	11,7	17,5	18,0	7,8	8,4	9,8	9,5	3,6	4,1
18	7,4	7,4	6,9	6,6	12,5	11,4	12,1	12,3	17,2	16,5	8,3	8,4	10,1	9,4	4,3	4,2
19	7,6	7,9	6,8	8,3	11,7	10,4	12,7	10,9	16,8	17,1	8,5	9,2	9,8	9,0	4,5	4,3
20	8,0	5,1	8,4	7,5	10,7	7,0	11,2	5,4	17,4	10,2	9,3	5,8	9,3	6,9	4,4	2,8
21	5,2	5,4	9,5	9,9	7,4	9,6	5,6	9,4	10,0	8,6	5,8	5,4	7,7	9,2	3,0	4,5
22	5,7	7,3	10,3	13,4	10,5	12,6	10,6	12,7	12,3	13,2	5,7	7,8	10,2	10,8	5,0	5,2

15 SOCIEDADES NO FINANCIERAS:
Síntesis de la información recopilada por la Central de Balances

15.14 Ratios significativas: R.3 Rentabilidad ordinaria de los recursos propios.
Base de datos trimestral (CBT)

Ratios (a)

	Total		Por sectores							Por tamaño		
			Energía	Industria	Servicios				Actividades con cobertura reducida en CB	Grandes, públicas y dep.	Medianas	Pequeñas
	Total	Comercio y hostelería			Transporte	Información y comunicaciones	Otros servicios					
18 /	6,3	6,7	15,8	5,2	13,3	8,3	24,8	1,3	6,7	6,3	15,0	...
18 //	6,7	8,7	11,5	5,8	13,8	10,1	25,0	1,5	3,4	6,7	9,9	...
18 IV	9,0	8,5	11,1	9,0	20,0	6,9	23,4	6,3	-0,6	9,0	6,9	...
19 /	3,9	9,5	8,1	2,3	9,2	3,4	20,6	-0,9	2,1	3,9	3,5	...
19 //	5,7	8,5	7,7	5,0	10,2	8,6	23,6	1,2	-3,0	5,7	10,3	...
19 III	6,7	9,9	5,2	6,4	13,7	10,0	24,8	2,1	0,1	6,7	10,8	...
19 IV	9,9	10,6	10,1	9,8	16,7	5,9	28,7	7,9	3,8	9,9	8,1	...
20 /	1,3	9,9	-5,6	0,4	2,2	-0,3	16,2	-1,0	-	1,3	4,0	...
20 //	1,1	7,2	-5,1	0,5	2,0	-5,5	11,2	1,0	2,0	1,1	5,7	...
20 III	2,9	8,6	0,1	2,0	6,7	-2,6	15,8	1,1	3,3	2,9	5,6	...
20 IV	6,6	10,9	4,5	6,0	7,6	-3,0	11,3	7,7	4,8	6,6	5,9	...
21 /	1,7	10,0	6,5	-0,4	4,4	-5,3	12,2	-1,2	2,0	1,7	5,3	...
21 //	3,3	8,2	9,3	1,7	6,7	-1,7	13,2	0,6	3,5	3,3	9,6	...
21 III	4,2	10,9	4,6	2,8	10,9	1,4	12,6	0,7	1,6	4,1	9,2	...
21 IV	6,5	15,2	6,3	4,8	9,4	1,3	11,0	4,2	9,5	6,5	7,7	...
22 /	2,9	6,4	12,7	1,0	10,9	-2,9	10,4	-0,9	4,2	2,8	8,0	...
22 //	6,6	8,1	30,9	3,3	12,0	2,6	14,3	0,8	6,6	6,6	8,8	...
22 III	6,9	21,6	2,6	4,1	14,4	4,5	15,8	0,8	11,4	6,9	8,6	...
22 IV	9,4	22,9	11,0	6,3	10,5	5,1	19,3	4,6	7,0	9,4	9,5	...
23 /	5,6	18,7	11,8	2,0	7,7	0,8	12,0	0,1	3,6	5,6	10,1	...
23 //	5,6	12,0	6,8	4,1	8,4	6,9	13,4	1,6	7,1	5,6	10,5	...
23 III	8,9	15,7	12,8	7,1	14,9	8,5	14,7	4,1	5,8	8,9	7,4	...

Véanse notas al final del capítulo.

15 SOCIEDADES NO FINANCIERAS:
Síntesis de la información recopilada por la Central de Balances

15.15 Ratios significativas: R.3 Rentabilidad ordinaria de los recursos propios.
Base de datos trimestral (CBT)

Trimestres acumulados (a)

Ratios

	Por sectores										Por tamaño		
	Energía		Industria		Servicios					Actividades con cobertura reducida en CB	Grandes, públicas y dep.		Pequeñas
					Total	Comercio y hostelería	Transporte	Información y comunicaciones	Otros servicios		10	11	
1	2	3	4	5	6	7	8	9	10	11	12		
09	8,8	9,1	3,1	9,7	6,4	0,8	50,3	10,5	5,7	8,8	3,0	...	
10	9,0	7,9	7,0	9,9	10,0	1,8	47,1	10,3	5,8	9,1	6,0	...	
11	7,9	6,3	7,1	8,8	10,4	1,5	33,6	8,9	14,4	7,9	4,8	...	
12	7,3	7,8	6,7	7,2	10,6	2,0	31,5	6,2	-1,1	7,3	4,0	...	
13	7,2	7,6	3,2	7,7	14,6	1,3	28,8	6,3	4,7	7,2	5,6	...	
14	7,0	5,9	3,3	8,0	13,9	4,0	22,5	6,6	11,3	7,0	3,3	...	
15	7,0	5,9	12,9	6,8	16,8	4,5	23,1	4,2	11,3	7,0	7,4	...	
16	8,5	7,3	14,3	8,2	19,6	5,8	28,4	5,0	12,1	8,5	8,4	...	
17	8,8	6,7	14,7	8,9	18,0	6,9	26,3	5,6	9,1	8,8	8,8	...	
18	9,7	8,6	13,8	9,6	23,3	7,7	24,7	6,4	5,4	9,7	9,6	...	
19	10,3	11,1	10,2	10,3	17,8	7,4	25,6	8,3	3,8	10,3	8,6	...	
20	6,2	10,2	1,1	6,0	6,5	-2,8	14,7	7,6	5,8	6,2	5,6	...	
21	5,9	11,3	7,4	4,6	8,8	-0,9	13,3	4,5	6,1	5,9	8,2	...	
22	8,5	15,4	16,5	6,0	13,3	2,5	16,7	4,5	9,2	8,5	8,9	...	
21 IV	5,9	11,3	7,4	4,6	8,8	-0,9	13,3	4,5	6,1	5,9	8,2	...	
22 I	2,9	6,4	12,7	1,0	10,9	-2,9	10,4	-0,9	4,2	2,8	8,0	...	
II	5,3	7,4	22,2	2,8	12,5	0,1	12,6	0,7	5,7	5,3	8,5	...	
III	6,0	12,3	15,6	3,5	13,6	1,6	13,8	1,0	8,0	6,0	8,5	...	
IV	8,5	15,4	16,5	6,0	13,3	2,5	16,7	4,5	9,2	8,5	8,9	...	
23 I	5,6	18,7	11,8	2,0	7,7	0,8	12,0	0,1	3,6	5,6	10,1	...	
II	6,2	15,8	9,5	3,8	8,3	4,3	12,8	1,8	5,6	6,2	10,4	...	
III	8,1	16,3	11,2	6,0	11,0	5,8	13,5	4,2	5,9	8,1	9,5	...	

Véanse notas al final del capítulo.

15 SOCIEDADES NO FINANCIERAS:
Síntesis de la información recopilada por la Central de Balances

15.16 Ratios significativas: R.4 Diferencia rentabilidad - coste financiero (R.1 - R.2).
Base de datos integrada (CBI)

Ratios

	Por sectores										Por tamaño					
	Energía		Industria		Comercio y hostelería		Información y comunicaciones		Grandes, públicas y dependientes		Medianas		Pequeñas			
	t-1	t	t-1	t	t-1	t	t-1	t	t-1	t	t-1	t	t-1	t		
1	2	3	4	5	6	7	8	9	10	11	12	13	14	15	16	
06	4,0	3,8	4,1	4,9	5,2	4,4	3,7	3,2	12,3	11,8	5,0	4,9	4,1	3,6	1,4	1,0
07	3,9	2,9	4,9	3,0	4,7	4,5	3,5	2,4	11,5	14,6	4,9	4,0	3,9	2,5	1,2	0,2
08	2,9	1,6	2,8	2,4	4,3	1,4	3,5	0,8	13,7	16,5	3,7	2,7	3,2	-0,3	0,5	-1,8
09	1,3	1,0	2,7	2,7	1,0	-0,3	0,5	0,3	16,8	15,2	2,6	2,4	0,1	-0,4	-1,9	-2,6
10	0,9	1,3	2,4	2,1	-0,3	1,3	0,5	1,3	16,0	15,6	2,1	2,5	-0,1	0,1	-2,4	-2,0
11	1,2	0,5	2,1	1,2	1,5	1,2	1,7	1,0	14,6	12,2	2,3	1,6	0,3	-0,4	-1,7	-2,6
12	0,7	-	1,1	1,6	1,5	0,9	1,3	0,1	11,9	9,6	1,7	1,1	-0,2	-0,6	-2,2	-2,8
13	0,2	0,4	1,7	1,6	1,6	1,5	0,5	1,4	9,8	8,9	1,2	1,3	-0,4	0,1	-2,6	-2,1
14	0,5	0,9	1,7	0,7	1,5	2,3	1,3	1,9	9,2	6,8	1,3	1,6	0,5	1,4	-2,0	-1,2
15	0,9	1,5	0,6	1,3	2,3	4,4	2,2	3,8	8,1	7,8	1,6	1,9	1,7	3,0	-1,1	-0,2
16	1,6	2,3	1,5	2,3	4,6	5,7	4,1	5,5	7,0	8,3	2,1	2,8	3,2	4,1	-	0,6
17	2,5	2,9	2,4	2,4	6,0	6,2	5,7	6,1	8,9	9,9	2,9	3,4	4,7	4,7	0,8	1,3
18	3,0	3,2	2,5	2,4	6,4	5,9	6,3	6,7	9,4	9,0	3,3	3,6	5,1	4,8	1,4	1,4
19	3,3	3,6	2,5	3,7	6,1	5,4	6,9	5,9	9,0	9,2	3,7	4,2	5,1	4,6	1,7	1,6
20	3,7	1,9	3,9	3,4	5,5	3,2	6,1	2,2	9,2	4,6	4,2	2,2	4,8	3,2	1,6	0,6
21	1,9	2,2	4,5	4,5	3,5	4,9	2,3	4,9	4,4	3,6	2,2	2,1	3,7	4,7	0,8	1,9
22	2,3	3,2	4,7	6,7	5,6	6,9	5,8	7,2	5,3	6,1	2,2	3,3	5,5	5,9	2,3	2,4

15 SOCIEDADES NO FINANCIERAS:
Síntesis de la información recopilada por la Central de Balances

15.17 Ratios significativas: R.4 Diferencia rentabilidad - coste financiero (R.1 - R.2)
Base de datos trimestral (CBT)

Ratios (a)

	Por sectores									Por tamaño		
	Total	Energía	Industria	Servicios					Actividades con cobertura reducida en CB	Grandes, públicas y dep.	Medianas	Pequeñas
				Total	Comercio y hostelería	Transporte	Información y comunicaciones	Otros servicios				
1	2	3	4	5	6	7	8	9	10	11	12	
18 //	2,4	2,8	8,2	1,7	7,4	3,8	14,8	-0,5	1,6	2,4	10,2	...
///	2,6	4,1	5,6	2,1	7,6	5,0	15,1	-0,3	-	2,6	6,2	...
IV	3,7	4,0	4,7	3,7	11,9	2,9	13,4	2,0	-3,2	3,7	3,5	...
19 /	1,1	5,0	3,7	0,2	4,7	1,1	11,7	-1,6	-1,2	1,1	1,4	...
///	2,1	4,5	3,5	1,6	5,6	4,2	13,7	-0,4	-3,9	2,1	6,1	...
IV	2,8	5,5	1,8	2,4	8,1	5,2	14,7	0,1	-2,1	2,7	6,3	...
	4,5	5,7	3,9	4,3	9,8	2,8	16,8	3,0	0,1	4,5	4,1	...
20 /	-0,3	5,2	-4,8	-0,7	-0,4	-1,1	8,7	-1,4	-2,2	-0,3	1,8	...
///	-0,4	3,6	-4,0	-0,7	-0,2	-4,3	5,8	-0,4	-0,6	-0,4	2,9	...
IV	0,5	4,4	-1,2	-	3,8	-2,6	8,4	-0,5	0,4	0,5	2,8	...
	2,8	5,9	1,8	2,4	4,0	-2,8	5,6	3,0	1,2	2,8	2,7	...
21 /	-	5,3	2,6	-1,1	1,7	-3,8	5,8	-1,4	-0,6	-	2,6	...
///	1,0	4,2	4,7	0,1	3,4	-1,9	6,2	-0,4	0,4	1,0	5,2	...
IV	1,4	5,6	1,5	0,6	6,2	-	6,0	-0,5	-1,0	1,3	5,1	...
	2,5	7,2	2,3	1,6	5,2	-0,1	5,1	1,2	3,9	2,5	3,9	...
22 /	0,7	2,8	6,6	-0,3	6,4	-2,3	4,7	-1,4	0,8	0,7	4,8	...
///	2,8	3,7	17,9	0,9	6,9	0,7	7,0	-0,5	2,6	2,7	5,2	...
IV	2,7	9,7	0,1	1,1	8,4	1,8	7,8	-0,7	5,0	2,7	5,0	...
	3,8	10,4	4,7	2,0	5,1	1,9	9,4	1,0	1,3	3,8	5,1	...
23 /	1,8	9,4	4,9	-0,2	2,9	-0,7	5,5	-1,1	-	1,8	5,9	...
///	1,5	5,8	1,7	0,6	3,0	2,7	6,1	-0,8	2,1	1,5	6,0	...
IV	3,2	7,8	4,8	2,1	8,0	3,5	7,2	0,4	0,9	3,2	3,0	...

Véanse notas al final del capítulo.

15 SOCIEDADES NO FINANCIERAS:
Síntesis de la información recopilada por la Central de Balances

15.18 Ratios significativas: R.4 Diferencia rentabilidad - coste financiero (R.1 - R.2)
Base de datos trimestral (CBT)

Ratios

Trimestres acumulados (a)

	Por sectores									Por tamaño		
	Total	Energía	Industria	Servicios					Actividades con cobertura reducida en CB	Grandes, públicas y dep.	Medianas	Pequeñas
				Total	Comercio y hostelería	Transporte	Información y comunicaciones	Otros servicios				
1	2	3	4	5	6	7	8	9	10	11	12	
09	2,8	3,2	-0,1	3,3	2,1	-1,2	22,3	3,2	0,7	2,9	-1,2	...
10	3,1	2,6	1,9	3,6	4,7	-0,2	22,7	3,1	0,7	3,1	1,8	...
11	2,3	1,6	2,0	2,6	4,6	-0,7	19,4	2,2	1,9	2,3	1,2	...
12	1,9	2,5	2,0	1,8	4,6	-0,3	19,5	1,0	-0,7	1,9	0,2	...
13	2,0	2,5	-0,2	2,2	6,9	-0,6	19,3	1,2	-0,1	2,0	1,6	...
14	2,1	1,5	0,4	2,4	6,4	0,9	12,7	1,5	1,7	2,1	0,3	...
15	2,2	1,8	5,9	2,0	8,6	1,2	13,9	0,5	3,0	2,2	3,4	...
16	3,3	2,8	7,1	3,0	11,2	2,2	16,4	1,1	3,5	3,3	4,2	...
17	3,6	2,6	7,2	3,5	10,6	2,9	15,6	1,6	3,1	3,6	4,8	...
18	4,3	4,0	6,9	4,1	14,2	3,5	14,7	2,1	1,1	4,3	5,8	...
19	4,8	6,2	4,8	4,6	10,9	3,6	14,9	3,2	0,1	4,8	4,8	...
20	2,5	5,5	-0,4	2,3	3,2	-2,6	7,7	2,9	1,9	2,5	2,7	...
21	2,3	5,8	3,3	1,6	4,8	-1,4	6,3	1,4	2,0	2,3	4,3	...
22	3,6	7,1	8,6	2,2	7,6	0,6	8,1	1,3	3,6	3,6	5,1	...
21 IV	2,3	5,8	3,3	1,6	4,8	-1,4	6,3	1,4	2,0	2,3	4,3	...
22 /	0,7	2,8	6,6	-0,3	6,4	-2,3	4,7	-1,4	0,8	0,7	4,8	...
///	2,0	3,3	12,5	0,6	7,4	-0,8	6,0	-0,5	1,9	2,0	5,0	...
IV	2,4	5,7	8,2	0,9	8,1	0,1	6,6	-0,5	3,2	2,4	5,0	...
	3,6	7,1	8,6	2,2	7,6	0,6	8,1	1,3	3,6	3,6	5,1	...
23 /	1,8	9,4	4,9	-0,2	2,9	-0,7	5,5	-1,1	-	1,8	5,9	...
///	2,0	7,9	3,4	0,6	3,1	1,2	5,9	-0,4	1,2	2,0	6,0	...
IV	3,0	8,2	4,2	1,7	5,1	2,0	6,3	0,7	1,3	2,9	5,1	...

Véanse notas al final del capítulo.

15 SOCIEDADES NO FINANCIERAS:
Síntesis de la información recopilada por la central de Balances

15.19 Ratios significativas: R.5 Margen sobre ventas. (REB / INCN)
Base de datos integrada (CBI)

Ratios

	Total		Por sectores								Por tamaño					
			Energía		Industria		Comercio y hostelería		Información y comunicaciones		Grandes, públicas y dependientes		Medianas		Pequeñas	
			1 t-1	2 t	3 t-1	4 t	5 t-1	6 t	7 t-1	8 t	9 t-1	10 t	11 t-1	12 t	13 t-1	14 t
06	9,9	10,0	15,7	16,5	8,7	8,5	5,0	5,1	29,9	29,2	11,1	11,1	8,6	8,5	8,0	8,3
07	10,1	10,1	16,4	17,5	8,6	8,8	5,1	5,3	28,3	29,2	11,1	11,1	8,7	8,6	8,4	8,6
08	10,2	8,9	17,6	14,8	8,9	7,1	5,7	5,0	28,5	28,3	11,1	9,9	8,8	7,6	8,3	6,7
09	8,8	8,5	15,1	16,1	7,3	6,2	4,8	4,5	27,2	26,8	9,8	9,8	7,7	7,1	7,1	6,2
10	8,6	8,3	16,4	15,5	6,3	6,9	4,5	4,4	26,4	25,0	9,7	9,7	7,3	6,9	6,5	5,7
11	8,5	7,7	15,8	13,8	7,1	6,2	4,6	4,2	24,0	22,3	9,7	9,0	7,1	6,5	6,1	5,0
12	8,1	7,5	14,2	13,3	6,3	5,6	4,4	3,8	22,3	21,1	9,2	8,7	6,9	6,5	5,6	4,6
13	7,6	7,4	13,3	13,1	5,6	5,5	3,9	4,0	21,2	20,6	8,7	8,4	6,3	6,3	4,9	5,0
14	7,5	7,6	13,1	12,9	5,7	6,2	4,0	4,0	20,5	18,5	8,4	8,2	6,6	7,1	5,3	6,0
15	7,5	8,4	13,1	13,5	6,2	7,9	4,0	4,6	18,2	18,2	8,1	9,1	7,3	7,6	6,1	6,9
16	8,6	9,1	14,0	15,4	8,0	8,5	4,7	5,2	19,0	19,6	9,3	9,9	7,6	8,0	7,0	7,4
17	9,3	9,1	15,8	14,0	8,6	8,3	5,4	5,3	19,4	19,4	10,1	9,7	8,3	8,1	7,5	7,7
18	9,1	8,6	13,9	14,2	8,5	8,0	5,3	5,0	19,3	18,5	9,7	9,1	8,2	7,9	7,9	7,7
19	8,7	8,8	14,1	15,3	8,0	7,6	5,0	5,1	18,4	18,1	9,1	9,3	8,0	7,8	7,9	7,7
20	8,8	7,4	15,8	17,2	7,7	6,9	5,0	3,9	18,3	16,5	9,4	7,6	7,5	7,2	7,8	7,1
21	7,6	8,3	18,1	15,5	7,1	7,8	3,9	5,1	16,7	15,6	7,8	8,4	7,3	7,8	7,3	8,5
22	8,7	8,9	15,3	14,8	8,0	7,6	5,5	5,4	16,4	16,5	8,7	9,0	8,4	8,2	8,9	8,6

15 SOCIEDADES NO FINANCIERAS:
Síntesis de la información recopilada por la Central de Balances

15.20 Ratios significativas: R.5 Margen sobre ventas. (REB / INCN)
Base de datos trimestral (CBT)

Ratios

	Total		Por sectores							Por tamaño			
			Energía	Industria	Servicios				Actividades con cobertura reducida en CB	Grandes, públicas y dep.	Medianas	Pequeñas	
					Total	Comercio y hostelería	Transporte	Información y comunicaciones					Otros servicios
1	2	3	4	5	6	7	8	9	10	11	12		
18 /	11,3	15,3	7,7	12,4	5,5	33,2	24,7	8,2	5,8	11,3	12,0	...	
///	11,0	15,0	6,7	12,0	5,0	35,5	25,8	-1,9	3,4	11,0	10,1	...	
IV	9,8	13,9	6,4	10,4	4,6	30,5	23,7	-7,2	3,6	9,8	6,7	...	
19 /	9,9	15,5	6,3	10,0	4,9	23,5	22,1	1,6	3,8	10,0	6,2	...	
///	10,7	17,2	5,5	11,9	5,0	32,1	23,8	5,4	1,4	10,7	10,2	...	
III	11,5	18,6	4,9	12,9	5,7	34,1	24,3	7,2	0,7	11,5	10,8	...	
IV	10,4	15,8	5,8	11,5	6,2	26,3	25,2	-2,5	0,8	10,5	8,7	...	
20 /	8,2	17,9	2,1	8,0	3,4	15,3	22,1	0,4	1,1	8,2	6,8	...	
///	7,5	19,6	1,6	6,1	3,9	-4,1	21,0	-8,7	3,2	7,5	8,7	...	
III	9,1	19,1	4,1	8,4	5,2	10,7	24,9	-7,0	2,9	9,1	9,0	...	
IV	8,6	19,1	4,4	7,3	4,4	10,9	19,2	-	4,1	8,6	8,3	...	
21 /	8,6	17,3	7,1	6,3	4,1	1,3	19,9	-2,8	2,6	8,6	8,0	...	
///	9,0	16,3	6,8	7,9	4,8	14,4	20,9	-5,5	3,7	9,0	9,6	...	
III	9,6	16,0	5,7	9,4	5,7	21,6	20,4	2,5	3,5	9,6	9,7	...	
IV	8,5	15,3	4,9	7,3	4,3	21,7	17,5	-7,6	4,1	8,4	9,1	...	
22 /	7,7	8,9	7,4	7,5	5,6	8,1	18,0	1,9	4,8	7,7	9,6	...	
///	9,8	12,0	11,0	8,2	4,6	20,9	20,3	4,4	5,2	9,8	8,5	...	
III	9,5	17,2	3,6	8,9	5,0	23,8	21,1	3,2	5,5	9,5	8,8	...	
IV	10,3	21,2	5,0	8,5	3,6	26,1	21,0	9,3	4,1	10,3	10,5	...	
23 /	10,6	20,5	7,0	8,4	4,5	16,7	19,8	11,1	4,2	10,6	10,0	...	
///	10,4	18,9	5,2	10,7	4,7	28,1	20,8	14,5	6,5	10,4	10,2	...	
III	11,5	16,4	6,8	11,9	6,0	29,8	22,8	16,6	4,8	11,5	9,1	...	

15 SOCIEDADES NO FINANCIERAS:
Síntesis de la información recopilada por la Central de Balances

15.21 Ratios significativas: R.5 Margen sobre ventas. (REB / INCN)
Base de datos trimestral (CBT)

Trimestres acumulados (a)

Ratios

Total	Por sectores									Por tamaño		
	Energía	Industria	Servicios					Actividades con cobertura reducida en CB	Grandes, públicas y dep.	Medianas	Pequeñas	
			Total	Comercio y hostelería	Transporte	Información y comunicaciones	Otros servicios					
1	2	3	4	5	6	7	8	9	10	11	12	
09	12,9	19,0	3,2	15,3	4,9	20,7	39,1	8,0	8,0	13,0	6,9	...
10	12,6	16,5	5,4	15,1	5,5	25,0	35,5	4,1	5,0	12,7	8,5	...
11	11,2	13,3	4,6	14,5	5,3	24,4	31,6	7,7	7,9	11,2	7,2	...
12	10,2	12,3	3,7	13,6	5,1	24,8	30,6	8,1	9,0	10,3	7,5	...
13	9,9	12,2	2,9	13,2	5,6	24,4	31,3	17,9	9,1	9,9	7,8	...
14	9,5	12,9	2,8	11,8	5,0	31,2	27,9	5,1	8,5	9,5	8,4	...
15	10,5	13,1	6,7	11,7	5,4	31,7	24,8	2,8	5,7	10,5	8,5	...
16	11,9	15,1	7,8	12,9	6,2	31,5	25,0	4,5	6,7	11,9	8,9	...
17	10,9	12,4	7,6	12,3	5,3	32,6	25,2	4,7	5,5	10,9	9,0	...
18	10,4	14,5	6,6	11,4	5,0	31,6	24,3	0,7	4,0	10,5	9,0	...
19	10,6	16,7	5,6	11,6	5,4	29,2	23,9	2,9	1,6	10,7	9,0	...
20	8,4	18,9	3,1	7,5	4,3	9,7	21,8	-3,4	3,0	8,4	8,2	...
21	8,9	16,1	6,1	7,8	4,7	15,9	19,6	-3,4	3,5	8,9	9,1	...
22	9,4	15,2	6,8	8,3	4,7	20,7	20,1	5,2	4,9	9,4	9,3	...
21 IV	8,9	16,1	6,1	7,8	4,7	15,9	19,6	-3,4	3,5	8,9	9,1	...
22 I	7,7	8,9	7,4	7,5	5,6	8,1	18,0	1,9	4,8	7,7	9,6	...
II	8,8	10,4	9,4	7,9	5,1	15,2	19,2	3,2	5,0	8,8	9,0	...
III	9,1	13,1	7,5	8,2	5,0	18,5	19,8	3,2	5,2	9,1	8,9	...
IV	9,4	15,2	6,8	8,3	4,7	20,7	20,1	5,2	4,9	9,4	9,3	...
23 I	10,6	20,5	7,0	8,4	4,5	16,7	19,8	11,1	4,2	10,6	10,0	...
II	10,5	19,8	6,1	9,5	4,6	22,8	20,3	12,8	5,4	10,5	10,1	...
III	10,8	18,6	6,3	10,3	5,0	25,4	21,1	13,6	5,2	10,8	9,8	...

Véanse notas al final del capítulo.

15 SOCIEDADES NO FINANCIERAS:
Síntesis de la información recopilada por la central de Balances

15.22 Ratios significativas: R.6 Margen sobre VAB (REB / VAB).
Base de datos integrada (CBI)

Ratios

Total	Por sectores										Por tamaño					
	Energía		Industria		Comercio y hostelería		Información y comunicaciones		Grandes, públicas y dependientes		Medianas		Pequeñas			
	t-1	t	t-1	t	t-1	t	t-1	t	t-1	t	t-1	t	t-1	t		
1	2	3	4	5	6	7	8	9	10	11	12	13	14	15	16	
06	40,1	40,6	65,7	68,5	38,8	39,0	33,5	33,7	66,0	65,0	47,7	48,4	32,7	32,8	29,6	29,9
07	41,1	41,0	67,1	66,9	39,7	41,2	34,1	34,3	64,7	65,4	48,3	48,2	34,1	33,9	30,7	30,7
08	40,7	36,3	66,9	66,4	41,8	35,3	35,3	30,7	63,9	62,5	46,7	43,1	34,6	29,5	29,1	23,0
09	34,9	31,8	65,2	65,3	34,3	27,8	29,2	25,9	59,9	57,9	42,0	39,3	29,0	25,6	24,7	20,8
10	32,3	32,4	65,4	66,4	28,5	32,4	25,8	25,9	57,2	55,7	39,0	40,0	26,3	25,7	21,8	19,7
11	33,1	31,3	68,1	67,5	32,9	30,9	27,2	25,3	55,0	52,0	40,2	38,9	26,7	25,1	21,0	17,6
12	32,4	31,0	68,5	68,9	32,0	30,0	26,0	23,0	51,9	49,7	39,3	38,5	26,3	24,9	19,5	16,4
13	31,4	30,9	69,4	68,3	30,1	29,6	23,9	24,5	50,0	49,0	38,5	37,6	24,4	24,5	17,5	17,9
14	31,3	31,7	68,4	68,7	30,0	31,8	25,0	25,3	48,6	44,7	37,7	37,4	24,7	26,4	18,7	20,9
15	31,9	33,9	68,3	68,3	32,1	37,0	25,9	28,1	44,0	44,1	37,1	39,2	27,3	28,5	21,7	24,0
16	34,6	35,1	69,8	69,5	37,1	37,7	28,7	30,1	45,5	46,9	39,9	40,6	28,9	29,6	24,7	25,1
17	35,8	35,4	69,8	67,7	38,6	38,5	30,8	30,3	46,7	46,9	41,1	40,8	30,2	29,5	25,8	26,0
18	35,8	34,6	67,5	68,2	39,3	37,9	31,3	30,2	46,8	45,0	40,9	39,8	29,9	28,8	26,6	25,7
19	35,4	34,4	68,8	69,0	38,1	36,3	30,7	30,1	45,6	44,1	40,6	39,9	28,9	28,0	26,4	25,3
20	34,6	28,9	68,8	66,8	36,5	31,7	30,2	24,5	44,0	39,5	39,8	32,2	27,3	25,7	25,5	23,3
21	29,3	32,6	67,7	69,3	32,4	36,8	24,6	30,9	39,9	38,0	32,5	36,2	26,1	28,0	23,7	27,0
22	34,5	37,4	71,1	76,2	38,9	40,8	32,6	33,9	40,3	40,4	37,9	42,3	29,4	29,9	28,2	27,9

15 SOCIEDADES NO FINANCIERAS:
Síntesis de la información recopilada por la Central de Balances

15.23 Ratios significativas: R.6
Margen sobre VAB (REB / VAB).
Base de datos trimestral (CBT)

Ratios

Total	Por sectores									Por tamaño		
	Energía	Industria	Servicios					Actividades con cobertura reducida en CB	Grandes, públicas y dep.	Medianas	Pequeñas	
			Total	Comercio y hostelería	Transporte	Información y comunicaciones	Otros servicios					
1	2	3	4	5	6	7	8	9	10	11	12	
18 //	50,6	71,2	50,7	46,6	40,1	55,9	62,0	12,2	18,2	50,7	40,7	...
///	50,9	72,6	48,1	46,7	39,4	58,1	63,9	-2,9	12,8	51,0	35,3	...
IV	47,4	72,3	45,7	41,9	35,9	51,6	61,5	-13,4	15,3	47,7	25,5	...
19 /	47,5	77,2	43,6	40,8	38,0	44,0	58,9	2,5	12,9	47,7	23,0	...
//	48,8	75,7	41,5	45,3	37,4	55,0	60,7	8,8	5,4	49,0	34,0	...
///	50,8	78,0	38,7	47,4	40,4	56,9	61,8	11,7	3,1	51,0	35,0	...
IV	48,0	76,1	41,4	43,8	42,5	46,5	62,7	-4,7	3,9	48,2	29,0	...
20 /	39,8	76,6	18,7	33,5	27,0	30,5	61,1	0,7	3,7	40,0	23,8	...
//	33,2	73,3	11,2	24,6	27,5	-7,4	56,8	-14,7	10,4	33,3	29,5	...
///	41,4	75,2	30,5	33,9	36,0	18,9	61,7	-11,7	11,4	41,5	29,6	...
IV	40,2	77,3	31,3	30,7	32,3	17,8	56,7	-0,1	16,8	40,4	27,1	...
21 /	41,2	76,4	44,0	27,9	31,2	2,6	55,6	-4,2	8,9	41,4	25,0	...
//	43,0	74,6	45,3	33,2	34,5	25,6	56,6	-9,3	12,9	43,1	31,1	...
///	47,2	78,3	42,7	39,4	41,0	38,2	56,5	3,7	13,1	47,4	30,7	...
IV	46,0	80,9	40,0	34,4	35,3	36,8	51,4	-14,4	16,8	46,1	29,6	...
22 /	45,0	72,6	51,6	35,5	42,4	17,8	53,1	3,0	17,9	45,2	30,8	...
//	53,1	76,3	66,2	40,5	40,3	41,0	57,2	7,6	19,3	53,4	29,3	...
///	54,0	86,8	37,5	43,0	42,7	45,7	58,7	5,7	19,6	54,3	30,5	...
IV	53,5	87,1	43,3	40,5	33,2	46,8	57,6	18,0	17,1	53,7	33,6	...
23 /	52,1	86,2	50,0	37,4	35,5	34,2	54,1	17,4	16,4	52,4	32,8	...
//	49,2	80,5	40,8	42,7	35,3	49,7	56,4	22,0	23,4	49,4	33,1	...
///	55,8	83,4	52,7	48,1	44,4	52,7	61,7	17,8	18,7	56,1	30,6	...

15 SOCIEDADES NO FINANCIERAS:
Síntesis de la información recopilada por la Central de Balances

15.24 Ratios significativas: R.6
Margen sobre VAB (REB / VAB).
Base de datos trimestral (CBT)

Ratios

Trimestres acumulados (a)

Total	Por sectores									Por tamaño		
	Energía	Industria	Servicios					Actividades con cobertura reducida en CB	Grandes, públicas y dep.	Medianas	Pequeñas	
			Total	Comercio y hostelería	Transporte	Información y comunicaciones	Otros servicios					
1	2	3	4	5	6	7	8	9	10	11	12	
09	51,5	79,8	28,0	47,9	35,9	31,3	74,5	17,7	31,4	52,0	21,5	...
10	53,8	81,2	40,9	48,6	40,3	36,4	73,7	13,0	27,3	54,2	27,3	...
11	52,1	76,8	41,3	46,9	38,5	37,7	68,9	14,2	28,4	52,4	26,1	...
12	51,0	76,6	37,1	45,8	41,9	37,4	67,5	17,0	29,0	51,2	23,9	...
13	51,3	75,3	32,3	47,5	39,8	39,4	69,1	29,2	30,6	51,5	26,3	...
14	47,9	73,6	31,6	43,3	36,0	48,6	66,6	8,1	25,2	48,1	25,0	...
15	48,2	71,0	44,5	42,7	38,8	48,9	59,4	5,5	23,0	48,4	30,8	...
16	49,2	72,4	43,8	44,7	40,3	49,7	61,4	10,9	19,5	49,4	30,0	...
17	48,7	69,1	46,4	44,8	37,3	52,0	62,4	10,8	18,0	48,9	29,1	...
18	48,2	71,7	45,0	43,9	38,6	51,8	61,0	5,0	13,3	48,3	32,5	...
19	48,4	76,9	42,2	43,2	38,5	49,6	60,1	5,3	8,9	48,6	28,5	...
20	38,5	75,6	19,7	31,3	28,9	20,6	59,8	-4,8	7,6	38,6	26,3	...
21	42,9	76,6	43,9	31,6	33,9	18,0	55,7	-4,8	11,2	43,1	27,9	...
22	49,3	77,7	54,8	38,4	41,3	31,7	55,4	5,8	18,5	49,5	30,5	...
21 IV	44,5	77,8	43,0	34,0	35,7	28,6	55,1	-5,5	13,1	44,6	29,2	...
22 /	45,0	72,6	51,6	35,5	42,4	17,8	53,1	3,0	17,9	45,2	30,8	...
//	49,4	74,6	60,2	38,1	41,3	31,4	55,2	5,4	18,7	49,6	30,1	...
///	51,1	80,5	55,0	39,9	41,8	37,1	56,4	5,5	19,0	51,3	30,2	...
IV	51,7	82,8	52,4	40,0	39,7	40,1	56,7	9,1	18,4	51,9	31,1	...
23 /	52,1	86,2	50,0	37,4	35,5	34,2	54,1	17,4	16,4	52,4	32,8	...
//	50,7	83,8	45,7	40,1	35,4	43,1	55,2	19,8	20,2	50,9	33,0	...
///	52,4	83,7	47,7	42,9	38,5	46,8	57,3	19,2	19,7	52,6	32,3	...

Véanse notas al final del capítulo.

15 SOCIEDADES NO FINANCIERAS:
Síntesis de la información recopilada por la Central de Balances

15.25 Ratios significativas: E.1 Endeudamiento, RAC/AN.
(precios corrientes; saldo final)
Base de datos integrada (CBI)

Ratios

	Total		Por sectores								Por tamaño					
			Energía		Industria		Comercio y hostelería		Información y comunicaciones		Grandes, públicas y dependientes		Medianas		Pequeñas	
	1 t-1	2 t	3 t-1	4 t	5 t-1	6 t	7 t-1	8 t	9 t-1	10 t	11 t-1	12 t	13 t-1	14 t	15 t-1	16 t
06	42,5	43,6	40,6	41,1	37,2	37,2	33,7	33,1	54,5	55,5	45,3	47,6	36,0	35,4	36,9	35,3
07	44,0	43,5	41,4	38,4	37,6	39,3	34,1	32,7	55,2	55,2	47,8	47,8	36,2	35,5	35,7	35,2
08	43,0	44,4	37,7	39,9	38,9	39,1	32,2	34,1	53,1	58,8	46,4	47,8	38,9	38,1	33,9	35,9
09	43,6	42,9	40,5	42,9	38,6	39,4	36,1	35,8	56,9	51,6	47,7	46,9	36,6	36,2	34,8	35,0
10	43,8	43,6	43,2	42,4	38,7	37,7	35,7	36,1	50,2	47,3	47,6	47,4	38,0	38,6	33,7	33,3
11	44,7	44,6	42,7	40,9	38,4	38,7	36,4	37,0	49,5	41,8	48,9	48,9	40,1	40,3	32,9	32,4
12	44,8	44,5	41,9	40,6	38,9	39,2	37,1	37,2	42,0	40,3	48,8	48,5	39,3	39,7	33,3	32,9
13	44,0	43,8	41,0	40,1	39,2	39,7	36,5	36,6	40,9	40,8	48,3	48,4	36,0	35,5	32,1	31,6
14	43,3	42,2	39,6	38,3	40,2	38,6	36,9	36,0	41,0	45,3	47,6	46,3	36,0	35,1	31,4	31,0
15	42,6	41,5	38,9	38,3	38,7	37,5	36,2	35,0	40,2	38,5	46,7	45,6	34,1	33,3	30,7	29,9
16	41,4	40,7	41,2	41,5	37,6	36,1	35,6	34,6	41,3	38,7	45,6	45,1	32,7	32,2	29,3	28,9
17	39,8	38,8	40,8	40,5	35,8	34,5	34,1	33,5	40,4	36,1	43,7	42,7	31,9	31,3	28,3	27,9
18	38,4	36,9	40,7	36,6	34,8	33,5	34,4	32,9	36,1	38,3	42,0	40,1	32,4	31,9	27,0	26,5
19	37,0	36,6	37,4	37,7	34,0	32,8	33,3	31,3	38,9	38,9	40,3	39,9	32,0	31,6	26,6	25,9
20	37,0	37,9	36,3	38,3	33,8	34,7	31,6	34,1	39,8	43,6	40,4	41,3	32,5	34,0	25,3	26,9
21	37,4	37,6	39,1	45,7	34,4	33,9	34,0	32,1	44,4	45,6	40,8	41,3	34,1	32,7	26,4	25,6
22	38,3	37,3	46,3	43,8	32,7	33,0	30,9	30,2	48,5	42,9	41,7	40,9	31,1	29,9	24,2	22,9

15 SOCIEDADES NO FINANCIERAS:
Síntesis de la información recopilada por la Central de Balances

15.26 Ratios significativas: E.1 Endeudamiento, RAC/AN.
(precios corrientes; saldo final)
Base de datos trimestral (CBT)

Ratios (a)

	Total		Por sectores								Por tamaño	
			Energía		Industria		Comercio y hostelería		Información y comunicaciones		Grandes, públicas y dependientes	
	1 t-1	2 t	3 t-1	4 t	5 t-1	6 t	7 t-1	8 t	9 t-1	10 t	11 t-1	12 t
09	47,2	47,0	38,2	41,4	48,2	48,0	26,7	29,1	54,2	45,0	47,3	47,2
10	46,9	47,0	42,2	43,0	48,6	44,7	28,7	28,8	43,0	42,8	47,1	47,1
11	46,9	47,9	42,3	40,5	43,8	44,3	28,4	30,5	44,2	33,0	47,0	48,0
12	47,9	47,0	37,7	36,0	43,4	42,0	32,6	34,7	32,9	28,5	47,9	47,1
13	46,6	46,2	36,2	35,6	40,8	40,1	34,1	35,8	34,0	34,4	46,6	46,3
14	45,4	43,8	35,7	34,5	46,4	45,2	36,1	36,6	27,3	32,6	45,4	43,9
15	44,0	43,3	34,7	34,2	45,0	43,7	36,9	36,1	32,4	42,1	44,0	43,3
16	43,7	43,6	36,1	37,7	42,9	40,6	36,0	33,9	43,6	36,9	43,7	43,6
17	43,7	43,6	37,6	37,9	41,2	38,8	34,1	33,8	37,2	37,1	43,8	43,6
18	43,2	41,8	36,2	31,1	39,0	36,6	31,7	29,8	36,5	39,8	43,2	41,9
19	41,7	42,0	32,1	34,1	36,1	35,3	29,5	25,0	39,8	40,3	41,7	42,0
20	42,3	43,2	34,3	36,6	35,2	38,4	24,7	25,1	41,4	46,8	42,3	43,3
21	43,2	44,9	37,4	47,2	37,9	38,3	25,1	27,7	46,6	50,2	43,2	44,9
22	44,6	44,1	46,5	45,3	38,2	40,1	28,3	28,3	50,2	44,1	44,7	44,2
23 /	44,1	43,4	45,3	41,1	40,0	40,1	28,2	28,0	44,1	39,0	44,1	43,5
II	43,4	43,1	43,8	41,6	40,3	41,0	26,3	26,4	39,0	40,5	43,4	43,1
III	43,6	43,5	42,5	40,5	41,8	42,0	26,2	23,7	37,6	36,9	43,6	43,5

Véanse notas al final del capítulo.

15 SOCIEDADES NO FINANCIERAS:
Síntesis de la información recopilada por la Central de Balances

15.27 Ratios significativas: E.2 Endeudamiento, RAC/(REB+Ingresos financieros) (saldo final)
Base de datos integrada (CBI)

Ratios

	Total		Por sectores								Por tamaño					
			Energía		Industria		Comercio y hostelería		Información y comunicaciones		Grandes, públicas y dependientes		Medianas		Pequeñas	
	1 t-1	2 t	3 t-1	4 t	5 t-1	6 t	7 t-1	8 t	9 t-1	10 t	11 t-1	12 t	13 t-1	14 t	15 t-1	16 t
06	377,3	416,3	372,7	370,4	260,2	269,7	291,7	293,9	168,8	163,9	363,3	421,2	286,2	292,5	459,3	454,3
07	421,4	430,2	376,8	423,6	265,2	284,7	291,1	290,2	164,1	152,0	425,9	435,0	281,7	296,0	471,1	476,7
08	406,8	484,4	419,0	452,6	275,6	354,7	256,4	338,2	177,9	178,8	414,8	479,8	325,9	394,3	399,1	540,0
09	488,7	600,7	461,6	536,0	359,3	499,2	368,2	440,2	171,2	161,3	474,3	572,2	362,4	430,8	582,3	775,4
10	631,5	633,6	550,0	541,4	492,6	433,4	429,6	425,2	147,2	146,4	621,1	602,0	457,8	492,7	737,1	845,4
11	644,4	672,9	532,0	534,5	430,2	447,1	409,5	430,4	161,5	146,6	626,7	639,8	507,8	539,4	779,1	917,9
12	662,6	683,0	564,9	502,9	431,9	444,6	425,6	480,4	149,5	158,4	633,8	634,5	483,2	505,8	883,9	1 065,6
13	664,8	657,9	508,8	480,0	412,1	443,5	449,0	439,8	161,6	172,3	627,9	622,2	448,8	442,7	963,3	945,9
14	645,9	650,1	470,1	536,9	448,3	389,5	448,0	428,9	171,2	228,4	610,5	636,4	438,5	396,5	913,8	794,4
15	664,9	608,1	547,4	519,0	391,1	320,4	418,8	361,0	192,4	188,8	667,7	620,6	367,7	334,0	754,9	644,9
16	582,0	544,8	514,9	495,1	314,3	284,8	348,9	306,6	211,4	188,9	596,1	558,3	319,5	302,9	608,6	569,8
17	521,5	493,5	487,2	492,4	275,4	260,8	296,1	292,1	191,2	162,3	539,8	509,6	286,7	289,5	533,9	502,0
18	488,0	475,5	490,4	443,2	258,8	264,1	292,5	283,8	163,1	184,2	510,1	493,1	292,2	302,6	464,4	462,8
19	474,6	469,1	447,6	424,1	265,9	270,2	284,0	291,3	187,5	182,7	495,2	486,2	294,2	304,7	453,2	453,0
20	468,8	655,2	417,3	484,1	275,4	361,6	288,5	464,7	186,4	262,9	487,9	693,8	311,4	386,7	438,8	602,0
21	638,7	600,6	383,0	489,3	346,3	301,1	458,8	325,5	267,8	315,9	681,7	678,8	366,1	318,0	573,8	448,0
22	603,8	477,8	490,8	389,3	267,6	247,2	282,8	240,0	314,6	265,0	688,2	518,5	281,7	259,6	393,2	359,4

15 SOCIEDADES NO FINANCIERAS:
Síntesis de la información recopilada por la Central de Balances

15.28 Ratios significativas: E.2 Endeudamiento, RAC/(REB+Ingresos financieros) (saldo final)
Base de datos trimestral (CBT)

Ratios (a)

	Total		Por sectores								Por tamaño	
			Energía		Industria		Comercio y hostelería		Información y comunicaciones		Grandes, públicas y dependientes	
	1 t-1	2 t	3 t-1	4 t	5 t-1	6 t	7 t-1	8 t	9 t-1	10 t	11 t-1	12 t
09	571,6	660,1	440,1	500,7	585,0	880,1	218,9	280,8	113,9	115,2	564,9	635,6
10	661,2	648,3	520,1	527,7	1 042,2	690,1	272,9	240,8	105,2	111,4	636,7	645,4
11	649,3	643,8	552,9	547,4	611,8	560,7	240,1	247,7	120,1	84,7	645,2	638,1
12	633,4	647,0	517,9	445,2	521,0	558,8	257,0	293,0	83,8	79,8	634,9	648,4
13	612,3	594,1	451,5	434,8	490,6	627,9	255,6	258,2	108,8	117,4	613,4	594,9
14	577,5	629,2	432,9	484,0	537,1	578,8	282,2	279,8	87,6	116,9	577,5	629,6
15	634,8	603,8	485,2	473,5	561,0	328,3	283,4	261,8	115,8	150,7	635,6	604,8
16	589,2	546,4	466,5	445,0	340,3	290,3	262,1	212,3	154,6	129,6	590,3	547,6
17	550,4	539,5	445,8	487,2	289,6	250,8	216,5	230,3	130,0	133,4	551,6	541,0
18	527,5	504,9	417,1	322,5	249,7	261,5	206,4	192,2	132,0	150,3	529,1	506,6
19	504,6	510,2	320,5	305,0	261,0	285,1	188,4	184,8	150,3	146,5	505,5	511,3
20	511,8	816,8	308,1	353,2	272,1	616,8	183,3	298,8	147,9	232,5	512,3	818,7
21	797,4	786,4	361,9	497,3	602,5	383,4	303,3	285,5	232,0	282,1	799,2	789,2
22	775,6	536,1	493,1	412,0	369,5	266,6	302,0	210,2	280,6	245,6	778,9	537,0
23 /	538,2	492,0	411,8	309,0	263,8	263,6	212,6	219,7	245,1	194,5	539,4	493,0
II	492,2	489,7	308,6	274,9	264,2	346,6	204,7	212,2	194,7	198,4	493,0	490,8
III	500,9	477,0	279,6	277,9	359,1	302,9	211,3	181,0	174,1	165,9	501,9	477,9

Véanse notas al final del capítulo.

15 SOCIEDADES NO FINANCIERAS:
Síntesis de la información recopilada por la Central de Balances

15.29 Ratios significativas: Carga financiera por intereses. Intereses por financiación recibida/(REB+Ingresos financieros)
Base de datos integrada (CBI)

Ratios

	Por sectores										Por tamaño					
	Total		Energía		Industria		Comercio y hostelería		Información y comunicaciones		Grandes, públicas y dependientes		Medianas		Pequeñas	
	1 t-1	2 t	3 t-1	4 t	5 t-1	6 t	7 t-1	8 t	9 t-1	10 t	11 t-1	12 t	13 t-1	14 t	15 t-1	16 t
06	13,3	15,7	12,3	13,1	10,0	11,8	11,9	12,9	8,8	7,6	12,6	15,5	11,2	12,7	16,3	17,5
07	15,6	19,9	13,2	17,4	11,7	14,2	12,6	14,5	7,7	8,7	15,5	19,9	12,3	15,6	17,3	21,6
08	19,7	24,7	17,5	20,3	15,0	18,7	13,5	18,7	9,9	9,9	19,8	23,8	16,5	23,6	20,3	29,9
09	25,0	23,1	20,4	19,9	19,1	19,9	20,6	19,9	9,5	8,6	23,6	20,2	21,1	19,9	31,2	35,7
10	23,8	21,9	20,4	19,3	19,7	16,0	19,3	16,6	8,4	6,3	21,8	20,4	20,0	17,9	33,5	30,8
11	22,3	25,7	19,4	21,6	15,8	17,4	15,8	18,2	6,8	6,3	21,4	24,3	18,8	22,3	28,1	34,8
12	25,2	26,6	23,3	22,1	16,7	17,5	17,5	20,0	6,5	7,0	24,2	24,9	19,4	21,2	32,7	39,7
13	25,6	24,5	21,9	19,8	15,0	15,2	18,7	17,7	7,1	7,3	24,2	23,7	20,0	18,1	36,0	31,4
14	24,2	23,2	19,4	20,6	15,3	13,6	18,5	16,2	7,1	7,4	23,5	23,4	17,2	15,4	30,3	24,5
15	23,6	19,1	21,4	19,0	13,8	9,9	16,0	11,8	5,3	4,8	24,2	20,0	14,0	10,8	23,8	18,1
16	18,6	15,7	18,6	15,7	9,5	7,7	11,3	8,5	6,4	5,3	19,5	16,6	11,0	8,9	17,2	14,1
17	14,5	12,6	15,0	14,5	7,4	7,0	8,3	7,2	5,0	4,0	15,3	13,3	8,3	7,5	13,4	11,6
18	12,7	11,8	14,1	12,6	7,0	6,6	7,2	6,6	4,0	3,5	13,6	12,5	7,3	7,0	11,0	10,5
19	11,5	10,9	12,7	10,2	6,4	6,5	6,4	6,6	3,8	3,6	12,3	11,5	6,8	6,9	10,0	9,8
20	11,0	13,9	9,3	9,4	6,6	7,7	6,5	9,6	3,7	5,5	11,6	15,1	6,9	8,0	9,5	11,7
21	13,7	12,1	7,9	7,6	7,3	6,5	9,5	7,1	5,5	5,9	14,9	13,7	7,7	7,0	11,1	8,7
22	12,2	11,1	7,8	6,3	5,9	5,9	6,2	5,9	6,0	6,5	13,9	12,2	6,2	6,1	7,8	7,6

15 SOCIEDADES NO FINANCIERAS:
Síntesis de la información recopilada por la Central de Balances

15.30 Ratios significativas: Carga financiera por intereses. Intereses por financiación recibida/(REB+Ingresos financieros)
Base de datos trimestral (CBT)

Ratios (a)

	Por sectores										Por tamaño	
	Total		Energía		Industria		Comercio y hostelería		Información y comunicaciones		Grandes, públicas y dependientes	
	1 t-1	2 t	3 t-1	4 t	5 t-1	6 t	7 t-1	8 t	9 t-1	10 t	11 t-1	12 t
09	28,8	22,3	18,6	18,5	26,5	29,0	10,2	9,2	7,6	7,0	28,5	21,5
10	22,3	21,3	18,7	18,0	34,8	23,3	9,2	8,3	6,9	5,0	21,4	21,1
11	21,4	23,9	18,6	20,8	20,7	19,6	8,3	9,6	5,0	3,6	21,3	23,7
12	23,2	24,2	20,5	18,4	17,9	20,8	9,7	10,6	3,5	2,6	23,3	24,2
13	22,8	22,4	18,8	17,0	18,7	22,7	10,5	10,4	5,1	5,0	22,8	22,5
14	21,4	22,4	16,8	17,0	13,6	15,6	11,0	10,5	2,1	2,5	21,4	22,5
15	22,5	19,3	17,1	15,8	15,3	8,1	10,4	8,0	2,8	2,5	22,5	19,3
16	18,5	15,4	15,6	12,9	8,3	6,7	8,0	4,8	3,1	2,2	18,6	15,4
17	15,3	13,6	13,0	12,8	6,6	6,9	4,8	4,4	2,4	2,0	15,4	13,7
18	13,5	12,3	10,5	8,8	6,8	6,8	4,9	4,1	1,8	1,8	13,6	12,3
19	12,3	11,6	8,8	5,8	6,9	8,1	4,1	4,9	1,8	1,8	12,4	11,6
20	11,4	15,3	5,8	6,1	7,8	10,9	4,9	6,7	1,7	2,7	11,5	15,3
21	15,1	13,5	6,3	5,8	10,5	7,7	6,7	5,9	2,8	3,6	15,1	13,6
22	13,3	11,1	5,8	5,1	7,6	5,9	6,1	5,4	3,6	3,6	13,3	11,1
23 /	11,1	11,2	5,1	5,0	5,8	7,0	5,5	6,7	3,6	4,1	11,2	11,3
II	11,2	13,0	4,9	5,2	7,0	11,0	6,2	7,7	4,2	5,0	11,2	13,0
III	13,2	13,9	5,3	6,3	11,3	11,0	7,5	7,9	4,4	5,1	13,2	13,9

Véanse notas al final del capítulo.

15 SOCIEDADES NO FINANCIERAS:
Síntesis de la información recopilada por la Central de Balances

15.31 Ratios significativas: FSI.1 Endeudamiento. (Deuda / Fondos Propios)
Base de datos integrada (CBI)

Ratios (a) (b)

	Por sectores									Por tamaño		
	Total (b)	Energía	Industria	Servicios					Otros. Del cual: Construcción	Grandes. públicas y dep.	Medianas	Pequeñas
				Total	Comercio y hostelería	Transporte	Información y comuni- caciones	Otros servicios				
1	2	3	4	5	6	7	8	9	10	11	12	
07	121,0	85,0	123,9	113,2	109,7	71,6	208,3	113,9	222,5	135,2	113,5	94,9
08	122,6	95,1	113,3	117,7	114,0	74,4	248,7	118,1	228,2	135,1	104,8	101,5
09	116,9	101,1	113,3	107,7	117,3	77,8	207,9	102,7	217,7	129,2	102,4	92,9
10	118,6	98,9	111,8	111,4	122,4	84,9	194,1	106,9	228,3	131,7	108,9	88,4
11	118,8	97,7	113,0	112,7	125,0	110,3	154,7	104,5	235,2	132,2	108,6	87,0
12	116,8	96,3	118,3	110,9	125,2	111,2	145,9	102,1	228,4	130,3	104,2	85,8
13	113,7	92,2	121,6	109,4	126,0	111,7	142,8	99,8	200,1	127,8	97,7	83,6
14	107,8	85,9	117,6	105,3	121,6	110,0	146,6	95,3	173,0	119,3	93,3	81,8
15	103,5	89,1	114,6	99,3	119,8	105,0	127,3	89,3	168,0	114,7	89,7	78,0
16	99,7	92,1	113,3	94,1	119,1	99,8	119,5	83,4	163,6	110,3	87,5	74,6
17	93,9	89,7	109,9	87,7	117,3	98,2	115,8	75,5	149,7	102,5	87,0	72,1
18	88,0	80,0	104,3	83,9	113,6	92,4	127,7	71,4	126,2	94,8	85,7	69,1
19	86,7	80,9	103,0	81,9	103,4	89,1	128,3	71,8	130,3	93,9	85,9	66,2
20	87,2	87,5	102,7	82,6	106,9	100,1	145,8	70,9	123,5	94,6	89,4	66,0
21	89,7	115,9	105,7	82,9	106,5	101,3	140,4	71,4	122,3	98,7	87,3	65,1
22	88,3	108,6	108,1	81,8	106,9	97,7	114,6	70,8	108,6	98,0	83,7	62,1
23	80,4

Véanse notas al final del capítulo.

15 SOCIEDADES NO FINANCIERAS:
Síntesis de la información recopilada por la Central de Balances

15.32 Ratios significativas: FSI.2 Rentabilidad de los recursos propios. (EBIT / Fondos Propios)
Base de datos integrada (CBI)

Ratios (a) (b)

	Por sectores									Por tamaño		
	Total (b)	Energía	Industria	Servicios					Otros. Del cual: Construcción	Grandes	Medianas	Pequeñas
				Total	Comercio y hostelería	Transporte	Información y comuni- caciones	Otros servicios				
1	2	3	4	5	6	7	8	9	10	11	12	
07	13,5	11,4	16,1	13,1	12,4	5,8	43,3	11,9	16,0	16,2	13,2	7,8
08	11,8	11,8	10,8	12,4	9,8	4,3	53,1	12,2	10,9	14,7	9,4	5,5
09	8,5	10,9	6,2	8,9	7,8	2,8	43,2	8,4	6,9	11,2	6,8	3,2
10	8,4	9,9	8,3	8,9	8,6	3,5	37,9	8,4	2,5	11,1	6,6	2,6
11	7,9	8,9	8,6	8,4	8,6	4,1	28,5	7,7	1,1	10,6	6,4	2,1
12	7,2	10,0	8,4	7,2	7,2	4,2	24,0	6,5	-1,1	9,8	6,3	1,5
13	7,3	9,7	8,3	7,4	8,6	5,2	22,7	6,3	-0,7	9,8	6,7	1,9
14	7,7	7,2	9,6	8,1	9,2	6,4	18,4	7,2	1,5	9,7	8,3	2,8
15	8,0	8,3	12,3	7,8	11,2	7,5	17,1	6,2	1,0	9,6	9,7	3,9
16	8,7	9,5	13,5	8,3	12,9	8,3	18,9	6,2	1,1	10,3	10,8	4,5
17	9,0	8,9	13,8	8,6	13,2	9,1	19,0	6,5	2,7	10,3	11,0	5,1
18	8,9	8,5	12,9	8,7	13,7	9,3	18,0	6,7	4,4	10,1	10,7	5,2
19	9,3	9,8	11,8	9,2	12,1	9,2	18,8	7,8	6,2	10,8	10,2	5,1
20	6,4	9,8	8,3	5,9	6,6	-0,2	11,9	6,1	4,8	7,3	8,4	3,6
21	6,6	10,2	10,4	5,7	10,3	2,8	10,4	4,7	5,0	6,9	9,9	5,0
22	8,2	12,9	12,4	7,2	12,3	9,7	10,9	5,6	6,1	9,1	10,4	5,2
23	11,9

Véanse notas al final del capítulo.

NOTAS A LOS CUADROS DEL CAPÍTULO 15

Formulación de las ratios incluidas en los Cuadros 15.6 a 15.30

$$\begin{aligned}R1 &= [(27+29)/(10-14-17)]*100 \\R2 &= [27/(13+16)]*100 \\R3 &= (29/11)*100 \\R4 &= R1 - R2 \\R5 &= (24/18)*100 \\R6 &= (24/22)*100 \\E1 &= [(13+16)/(10-14-17)]*100 \\E2 &= [(13+16)/(24+25)]*100 \\Carga financiera por intereses &= [27/(24+25)]*100\end{aligned}$$

A. BALANCE

1. Activo inmovilizado
2. Material
3. 1. Valor en libros
4. 2. Ajuste para valorar a precios corrientes
5. Resto inmovilizado
6. Activo circulante
7. Deudores comerciales y otras cuentas a cobrar.
8. Resto de activo circulante
9. Resto activos
10. Activo = Pasivo
11. Recursos propios (incluye ajuste a precios corrientes)
12. Recursos ajenos y Provisiones
13. Financiación bancaria
14. Acreedores comerciales y otras cuentas a pagar
15. Resto de recursos ajenos
16. Con coste financiero
17. Sin coste financiero

B. CUENTA DE RESULTADOS

(Serie de tasas en cuadros 15.1 a 15.6)

18. Valor de la producción (incluidas subvenciones)
19. Cifra neta de negocios
20. Resto
21. Consumos intermedios (incluidos tributos)
22. Valor añadido bruto al coste de los factores (18-21)
23. Gastos de personal
24. Resultado económico bruto de la explotación (REB) (22-23)
25. Ingresos financieros
26. Gastos financieros
27. Intereses por financiación recibida
28. Amortizaciones y Provisiones de la explotación
29. Resultado ordinario neto (RON) (24+25-26-28)
30. Impuesto sobre beneficios
31. Resto de gastos e ingresos
32. Resultado del ejercicio (29-30-319)

Cuadro 15.3 y Cuadro 15.6,

a. La serie trimestral del año n para el trimestre t recoge las tasas de los datos acumulados del año n hasta el trimestre t, respecto al mismo período del año anterior.

Cuadro 15.8, Cuadro 15.14 y Cuadro 15.17

a. El resultado ordinario neto (RON) utilizado en el cálculo de esta ratio incorpora, para cada trimestre, la parte proporcional de los dividendos recibidos hasta ese trimestre desde el inicio del año, mediante su linealización; por su parte, la ratio del cuadro 15.9, facilita la información acumulada para cada periodo (I, Iall, Ialll, IalV), en los que se incluye la totalidad del dividendo recibido.

Cuadro 15.9, Cuadro 15.12, Cuadro 15.15, Cuadro 15.18 y Cuadro 15.21

a. La serie trimestral del año n para el trimestre t recoge las ratios de los datos acumulados del año n hasta el trimestre t.

Cuadro 15.26, Cuadro 15.28 y Cuadro 15.30

a. Las columnas t y t-1 en la frecuencia anual hace referencia al cuarto trimestre del año t y al cuarto trimestre del año t-1. En el bloque de frecuencia trimestral las columnas t y t-1 recogen la información del trimestre indicado (t) y el del inmediatamente anterior (t-1), respectivamente.

Cuadro 15.31 y Cuadro 15.32

Nota: Para la formulación de los ratios FSI.1 y FSI.2 se ha empleado la metodología definida por el FMI en su documento Financial Soundness Indicator. Compilation Guide.

- a. El dato de 2011 y 2012, tanto para el total de empresas como para los diferentes agregados por sectores y tamaños, se obtiene aplicando al dato de la base anterior la tasa de variación de la base actual.
- b. Los datos del último periodo son una estimación elaborada a partir de la información trimestral más reciente recibida en la encuesta trimestral de la Central de Balances (CBT).

CAPÍTULO 16 HOGARES E ISFLSH

16. HOGARES E ISFLSH

16.1 Renta bruta disponible. Componentes

Millones de euros (col.1 a 8), euros (col.9 a 14) y % (col. 15 y 16)

	Renta bruta disponible (RBD) 1=2a5-6a8	Recursos (R)				Empleos (E)			Renta bruta disponible per cápita (acumulado 4 tr.) (a)						Tasa de variación interanual (acum. 4 tr.)	
		Remuneración asalariados	Excedente bruto de explotación (EBE)	Rentas propiedad	Prestaciones sociales y otras transf. corrientes	Impuestos	Rentas propiedad	Cotizaciones sociales y otras transf. corrientes	Total	Remuneración asalariados	EBE	Rentas propiedad (netas) R-E	Transferencias sociales y otras (netas) R-E	Impuestos	RBD	RBD per cápita
	2	3	4	5	6	7	8	9=10a13-14	10	11	12	13	14	15	16	
18	743 757	548 520	209 493	46 869	279 795	100 691	4 890	235 339	15 874	11 707	4 471	896	949	2 149	12,2	2,3
19	781 358	582 660	212 430	51 909	298 159	106 149	5 451	252 200	16 530	12 327	4 494	983	972	2 246	18,1	4,1
20	764 760	563 058	188 342	42 716	330 930	105 282	4 092	250 912	16 143	11 886	3 976	815	1 689	2 222	1,8	-2,3
21	799 333	602 492	205 766	39 093	344 941	113 540	3 502	275 917	16 876	12 720	4 344	751	1 457	2 397	6,3	4,5
22	832 166	646 723	218 246	47 996	348 047	132 717	7 153	288 976	17 395	13 519	4 562	854	1 235	2 774	18,0	3,1
19 IV	209 663	154 222	57 332	12 976	83 534	31 030	1 621	65 750	16 530	12 327	4 494	983	972	2 246	5,1	4,1
20 I	179 922	141 831	46 211	8 779	71 499	24 735	1 263	62 400	16 602	12 422	4 431	967	1 045	2 263	4,5	3,6
II	199 908	131 417	43 785	10 076	91 696	17 759	776	58 531	16 203	12 059	4 222	753	1 382	2 213	0,0	-0,6
III	180 119	139 017	47 797	12 303	75 687	31 230	566	62 889	16 249	11 961	4 120	843	1 538	2 212	-0,5	-1,0
IV	204 811	150 793	50 549	11 558	92 048	31 558	1 487	67 092	16 143	11 886	3 976	815	1 689	2 222	-2,1	-2,3
21 I	181 654	142 241	44 883	7 290	79 957	25 110	681	66 926	16 189	11 901	3 950	797	1 773	2 232	-2,5	-2,5
II	215 268	149 357	52 089	10 803	93 477	21 329	684	68 445	16 528	12 291	4 129	815	1 603	2 309	1,9	2,0
III	185 819	149 573	51 724	10 860	76 619	33 746	803	68 408	16 647	12 512	4 211	779	1 506	2 362	2,3	2,4
IV	216 592	161 321	57 070	10 140	94 888	33 355	1 334	72 138	16 876	12 720	4 344	751	1 457	2 397	4,5	4,5
22 I	189 607	153 106	47 836	7 947	80 298	28 940	796	69 844	17 022	12 933	4 401	762	1 401	2 475	5,3	5,1
II	223 853	161 966	55 256	13 654	93 268	25 752	1 222	73 317	17 167	13 171	4 458	809	1 291	2 563	4,4	3,9
III	190 629	159 250	54 515	11 065	77 027	39 539	1 453	70 236	17 215	13 334	4 503	797	1 257	2 676	4,2	3,4
IV	228 077	172 401	60 639	15 330	97 454	38 486	3 682	75 579	17 395	13 519	4 562	854	1 235	2 774	4,1	3,1
23 I	210 600	166 281	54 334	15 254	86 197	32 205	4 539	74 722	17 781	13 753	4 684	925	1 252	2 834	5,7	4,5
II	251 307	176 037	60 370	25 949	100 862	28 315	5 598	77 998	18 300	14 006	4 777	1 087	1 309	2 879	7,9	6,6
III	210 846	173 630	57 374	23 054	83 527	44 259	6 687	75 793	18 649	14 251	4 818	1 223	1 324	2 966	9,8	8,3

RENTA BRUTA DISPONIBLE (per cápita)
Tasa de variación interanual y sus contribuciones (acumulado 4 tr.)

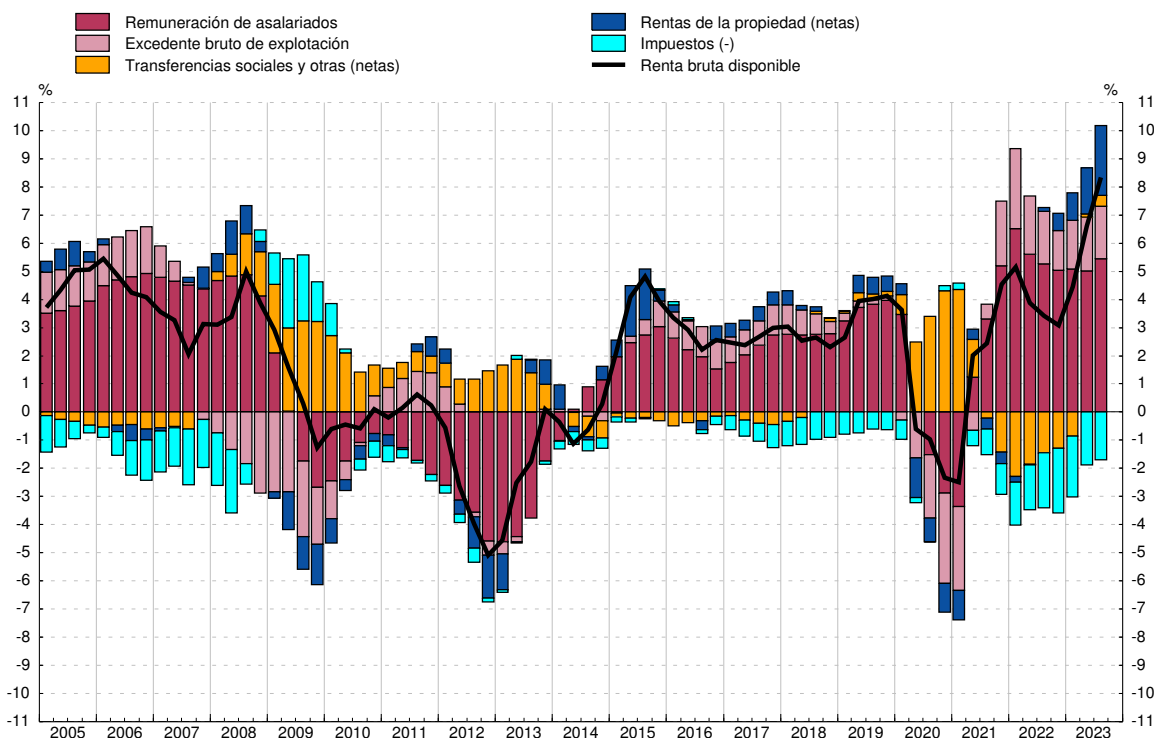

FUENTE: CNE (INE).

a. La población de referencia figura en el cuadro 16.2 col. 1.

Miles de personas (col.1 a 6), importes (col.7 y 8) y % (col.9 a 15)

	Población		Población activa				Remuneración de asalariados (acumulado 4 tr.)			Población en edad de trabajar y sus componentes. Tasa de variación interanual				Tasa de ocupación 14=4/2	Tasa de paro 15=6/3
	Total	del cual: Entre 16 y 64 años	Total	Ocupados	del cual: Asalariados	Parados	Total (millones de euros)	Por media de asalariados 4 tr.		Total	Por población ocupada	Por población parada	Por población inactiva		
								Total (euros)	Tasa de variación interanual						
1	2	3	4	5	6	7	8	9	10	11	12	13	14=4/2	15=6/3	
18	46 855	30 259	22 869	19 565	16 454	3 304	548 520	33 788	0,9	0,6	1,8	-1,5	0,3	64,7	14,5
19	47 268	30 520	23 159	19 967	16 846	3 192	582 660	34 952	3,4	0,9	1,3	-0,4	-0,0	65,4	13,8
20	47 374	30 615	23 064	19 344	16 242	3 720	563 058	34 953	0,0	0,3	-2,2	1,7	0,8	63,2	16,1
21	47 366	30 546	23 289	20 185	16 974	3 104	602 492	36 239	3,7	-0,2	2,6	-2,0	-0,8	66,1	13,3
22	47 839	30 797	23 488	20 464	17 372	3 024	646 723	37 487	3,4	0,8	0,9	-0,3	0,2	66,4	12,9
19 IV	47 268	30 520	23 159	19 967	16 846	3 192	582 660	34 952	3,4	0,9	1,3	-0,4	-0,0	65,4	13,8
20 I	47 337	30 579	22 994	19 681	16 560	3 313	588 022	35 166	3,4	0,9	0,6	-0,1	0,4	64,4	14,4
II	47 350	30 604	21 975	18 607	15 527	3 368	570 989	34 751	1,1	0,7	-4,0	0,5	4,3	60,8	15,3
III	47 362	30 608	22 900	19 177	16 108	3 723	566 487	34 839	0,5	0,5	-2,4	1,7	1,2	62,7	16,3
IV	47 374	30 615	23 064	19 344	16 242	3 720	563 058	34 953	0,0	0,3	-2,2	1,7	0,8	63,2	16,1
21 I	47 347	30 583	22 861	19 207	16 104	3 654	563 468	35 227	0,2	0,0	-1,7	1,1	0,6	62,8	16,0
II	47 304	30 560	23 216	19 672	16 507	3 544	581 408	35 800	3,0	-0,1	3,3	0,6	-4,0	64,4	15,3
III	47 310	30 535	23 448	20 031	16 917	3 417	591 964	36 002	3,3	-0,2	2,7	-1,0	-1,9	65,6	14,6
IV	47 366	30 546	23 289	20 185	16 974	3 104	602 492	36 239	3,7	-0,2	2,6	-2,0	-0,8	66,1	13,3
22 I	47 426	30 556	23 259	20 085	16 929	3 175	613 357	36 441	3,4	-0,1	2,8	-1,6	-1,2	65,7	13,7
II	47 524	30 591	23 387	20 468	17 304	2 919	625 966	36 755	2,7	0,1	2,5	-2,0	-0,4	66,9	12,5
III	47 671	30 684	23 526	20 546	17 403	2 980	635 643	37 058	2,9	0,5	1,6	-1,4	0,4	67,0	12,7
IV	47 839	30 797	23 488	20 464	17 372	3 024	646 723	37 487	3,4	0,8	0,9	-0,3	0,2	66,4	12,9
23 I	47 982	30 884	23 581	20 453	17 348	3 128	659 898	38 020	4,3	1,1	1,2	-0,2	0,1	66,2	13,3
II	48 120	30 947	23 819	21 057	17 854	2 763	673 969	38 525	4,8	1,2	1,8	-0,5	-0,1	68,0	11,6
III	48 303	31 087	24 121	21 266	18 120	2 855	688 349	38 949	5,1	1,3	2,3	-0,4	-0,5	68,4	11,8

POBLACIÓN EN EDAD DE TRABAJAR (entre 16 y 64 años)
Tasa de variación interanual y sus contribuciones

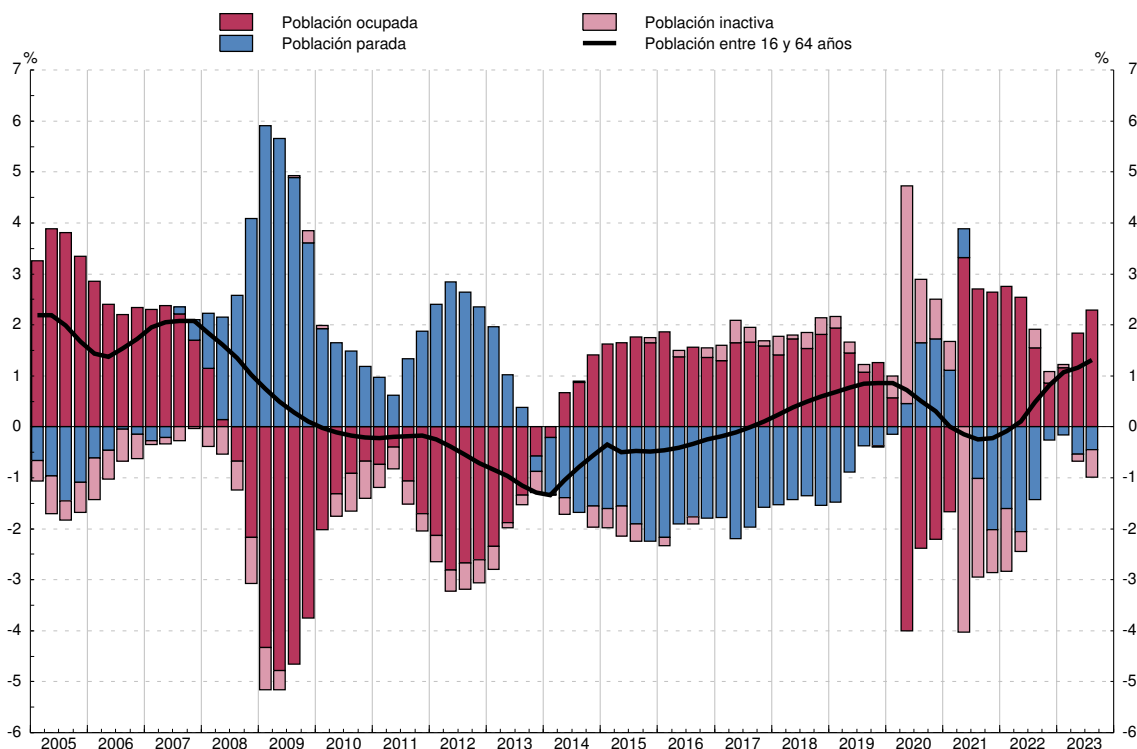

FUENTE: EPA y CNE (INE).

16. HOGARES E ISFLSH

16.3 Renta bruta disponible. Empleos

Millones de euros (col. 1 a 5) y euros (col. 6 a 10)

	Renta bruta disponible (RBD) 1=2+3	Empleos				Renta bruta disponible per cápita (acumulado 4 tr.) (a)				
		Consumo 2	Ahorro bruto			Total 6=7+8	Empleos			
			Total 3	Consumo capital fijo (b) 4	Ahorro neto 5=3-4		Consumo 7	Ahorro bruto		
								Total 8	Consumo capital fijo (b) 9	Ahorro neto 10=8-9
18	743 757	702 305	41 452	31 344	10 108	15 874	14 989	885	669	216
19	781 358	717 288	64 070	33 035	31 035	16 530	15 175	1 355	699	657
20	764 760	631 332	133 428	34 130	99 298	16 143	13 327	2 817	720	2 096
21	799 333	689 358	109 975	36 560	73 415	16 876	14 554	2 322	772	1 550
22	832 166	768 787	63 379	40 080	23 299	17 395	16 070	1 325	838	487
19 IV	209 663	181 966	27 697	8 360	19 337	16 530	15 175	1 355	699	657
20 I	179 922	171 894	8 028	8 405	-377	16 602	14 940	1 662	703	959
II	199 908	132 836	67 072	8 489	58 583	16 203	14 038	2 165	709	1 456
III	180 119	164 724	15 395	8 579	6 816	16 249	13 754	2 495	714	1 781
IV	204 811	161 878	42 933	8 657	34 276	16 143	13 327	2 817	720	2 096
21 I	181 654	162 227	19 427	9 013	10 414	16 189	13 130	3 059	734	2 325
II	215 268	169 770	45 498	9 098	36 400	16 528	13 923	2 606	747	1 858
III	185 819	174 134	11 685	9 187	2 498	16 647	14 120	2 527	760	1 767
IV	216 592	183 227	33 365	9 262	24 103	16 876	14 554	2 322	772	1 550
22 I	189 607	188 865	742	9 896	-9 154	17 022	15 097	1 925	790	1 135
II	223 853	190 951	32 902	9 978	22 924	17 167	15 512	1 656	806	849
III	190 629	194 967	-4 338	10 065	-14 403	17 215	15 901	1 315	822	492
IV	228 077	194 004	34 073	10 141	23 932	17 395	16 070	1 325	838	487
23 I	210 600	202 742	7 858	10 223	-2 365	17 781	16 311	1 469	842	627
II	251 307	201 426	49 881	10 302	39 579	18 300	16 483	1 818	846	971
III	210 846	203 819	7 027	10 384	-3 357	18 649	16 603	2 046	850	1 196

EMPLEOS DE LA RENTA BRUTA DISPONIBLE (per cápita)
Tasa de variación interanual de la RBD y sus contribuciones (acumulado 4 tr.)

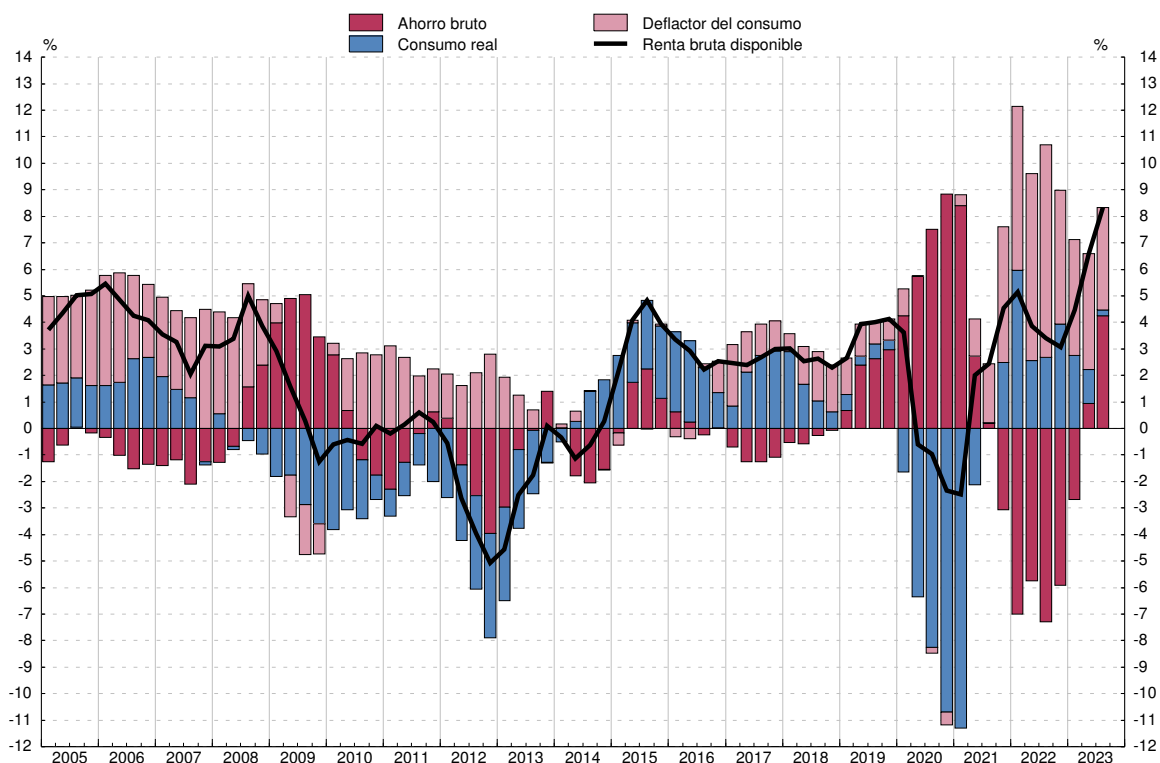

FUENTE: CNE (INE).

a. La población de referencia figura en el cuadro 16.2 col. 1.

b. Pérdida del valor de los activos fijos (principalmente vivienda) por el uso y la obsolescencia.

Millones de euros (col. 1 a 5) y % (col. 6 a 10)

	Capacidad/ Necesidad de finan- ciación	Recursos		Empleos		Cuenta de capital (% s/RBD, acumulado 4 tr.)				
		Ahorro bruto	Transfe- rencias netas de capital	Formación bruta de capital (FBC)	Adquisicio- nes netas de activos no producidos (a)	Capacidad/ Necesidad de finan- ciación	Recursos		Empleos	
							Ahorro bruto (tasa de ahorro)	Transfe- rencias netas de capital	Formación bruta de capital (FBC)	Adquisicio- nes netas de activos no producidos (a)
1=2+3-4-5	2	3	4	5	6=7+8-9-10	7	8	9	10	
18	-1 280	41 452	-2 069	41 031	-368	-0,1	22,0	-1,3	21,2	-0,3
19	19 741	64 070	-906	44 143	-720	7,1	29,6	-0,7	22,1	-0,3
20	91 219	133 428	-1 451	41 806	-1 048	33,6	56,2	-0,7	22,4	-0,5
21	58 587	109 975	1 152	54 110	-1 570	39,3	63,6	-0,5	24,5	-0,7
22	2 500	63 379	-1 166	60 752	-1 039	6,5	36,2	0,2	30,4	-0,5
19 IV	12 944	27 697	5	15 096	-338	2,5	8,2	-0,1	5,6	-0,1
20 I	-1 607	8 028	-513	9 320	-198	4,2	10,0	-0,2	5,7	-0,1
II	60 251	67 072	-288	6 769	-236	7,8	13,4	-0,1	5,6	-0,1
III	2 675	15 395	-645	12 302	-227	9,6	15,4	-0,2	5,7	-0,1
IV	29 900	42 933	-5	13 415	-387	11,9	17,4	-0,2	5,5	-0,1
21 I	7 394	19 427	-678	11 691	-336	13,1	18,9	-0,2	5,8	-0,2
II	36 200	45 498	-924	8 852	-478	9,7	15,8	-0,3	5,9	-0,2
III	-1 188	11 685	556	13 733	-304	9,2	15,2	-0,1	6,1	-0,2
IV	16 181	33 365	2 198	19 834	-452	7,3	13,8	0,1	6,8	-0,2
22 I	-16 071	742	-693	16 191	-71	4,4	11,3	0,1	7,3	-0,2
II	17 313	32 902	-696	15 074	-181	2,0	9,6	0,2	7,9	-0,1
III	-18 313	-4 338	-587	13 652	-264	-0,1	7,6	0,0	7,9	-0,1
IV	19 571	34 073	810	15 835	-523	0,3	7,6	-0,1	7,3	-0,1
23 I	-7 093	7 858	-573	14 446	-68	1,3	8,3	-0,1	6,9	-0,1
II	34 060	49 881	-526	15 496	-201	3,2	9,9	-0,1	6,7	-0,1
III	-7 691	7 027	-559	14 272	-113	4,3	11,0	-0,1	6,7	-0,1

CAPACIDAD/NECESIDAD DE FINANCIACIÓN
Porcentaje sobre RBD y sus componentes (acumulado 4 tr.)

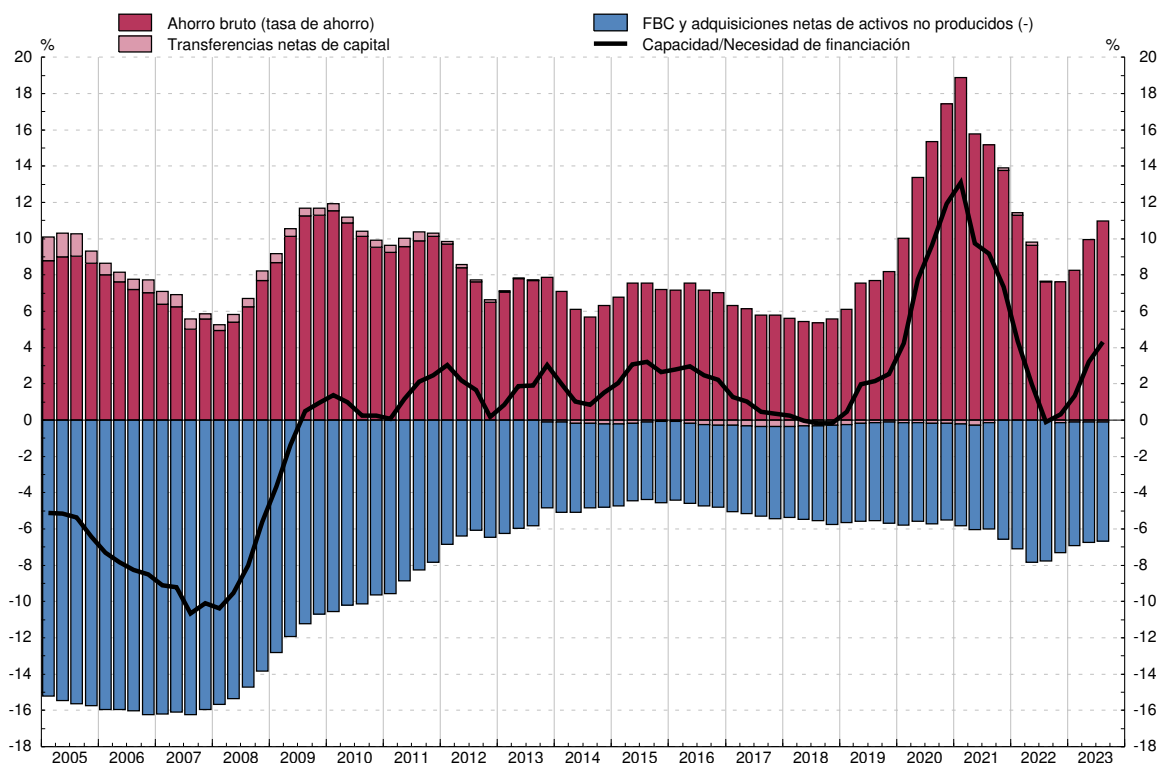

FUENTE: CNE (INE).

a. Incluye terrenos, objetos valiosos y activos inmateriales.

Millones de euros (col.1 a 7) y % (col.8 a 14)

	Adquisición neta de activos financieros (AF)					Pasivos netos contraídos (P)		Cuenta de operaciones financieras (% s/RBD, acumulado 4 tr.)							
	Operaciones financieras netas	Total	Principales activos			Total	del cual: Préstamos	Operaciones financieras netas	Total	Adquisición neta de activos financieros (AF)			Pasivos netos contraídos (P)		
			Efectivo y depósitos	Participaciones en el capital y en fondos inversión	Seguros y fondos de pensiones					Total	Efectivo y depósitos	Part. en el capital y en fondos inv.	Seguros y fondos de pensiones	Total	Préstamos
18	9 481	11 129	23 945	-15 924	-3 893	1 648	1 406	1,3	1,5	3,2	-2,1	-0,5	0,2	0,2	
19	31 167	51 526	37 769	5 121	8 947	20 359	574	4,0	6,6	4,8	0,7	1,1	2,6	0,1	
20	102 941	116 361	78 704	27 488	-4 301	13 419	-4 227	13,5	15,2	10,3	3,6	-0,6	1,8	-0,6	
21	48 043	71 777	39 213	41 298	-634	23 734	6 822	6,0	9,0	4,9	5,2	-0,1	3,0	0,9	
22	2 491	37 080	39 416	-9 339	-5 172	34 589	3 665	0,3	4,5	4,7	-1,1	-0,6	4,2	0,4	
19 IV	6 235	16 536	19 926	1 383	-272	10 301	-209	4,0	6,6	4,8	0,7	1,1	2,6	0,1	
20 I	12 841	10 417	8 170	9 004	-7 531	-2 425	-3 529	4,4	6,2	4,8	2,1	-0,2	1,8	-0,3	
II	57 519	69 050	40 305	9 308	1 664	11 530	6 299	8,5	9,9	7,2	3,0	-0,7	1,4	-0,9	
III	803	-1 796	3 995	4 994	-768	-2 599	-7 885	10,1	12,2	9,4	3,2	-0,9	2,2	-0,7	
IV	31 778	38 690	26 234	4 182	2 333	6 913	887	13,5	15,2	10,3	3,6	-0,6	1,8	-0,6	
21 I	8 914	3 469	6 174	10 900	-975	-5 445	-2 266	12,9	14,3	10,0	3,8	0,3	1,4	-0,4	
II	26 962	47 801	18 198	11 751	1 244	20 839	14 972	8,8	11,3	7,0	4,1	0,2	2,5	0,7	
III	-5 595	-16 057	-3 500	9 855	-2 357	-10 462	-8 134	7,9	9,4	6,0	4,7	0,0	1,5	0,7	
IV	17 763	36 564	18 341	8 792	1 454	18 802	2 250	6,0	9,0	4,9	5,2	-0,1	3,0	0,9	
22 I	4 054	4 300	14 698	-5 007	-2 095	247	648	5,3	9,0	5,9	3,1	-0,2	3,6	1,2	
II	4 209	36 571	21 357	-249	-2 089	32 362	14 515	2,5	7,5	6,2	1,6	-0,6	5,0	1,1	
III	-23 372	-28 897	-5 524	-6 867	-1 383	-5 525	-9 028	0,3	5,9	6,0	-0,4	-0,5	5,6	1,0	
IV	17 601	25 106	8 885	2 785	396	7 505	-2 470	0,3	4,5	4,7	-1,1	-0,6	4,2	0,4	
23 I	-1 430	-8 511	-23 940	8 819	2 213	-7 081	-6 962	-0,4	2,8	0,1	0,5	-0,1	3,2	-0,5	
II	31 059	41 288	6 723	4 333	1 545	10 229	8 655	2,7	3,3	-1,6	1,0	0,3	0,6	-1,1	
III	-10 634	-22 158	-11 046	5 286	-3 610	-11 524	-14 415	4,1	4,0	-2,2	2,4	0,1	-0,1	-1,7	

OPERACIONES FINANCIERAS NETAS
Porcentaje sobre RBD y sus componentes (acumulado 4 tr.)

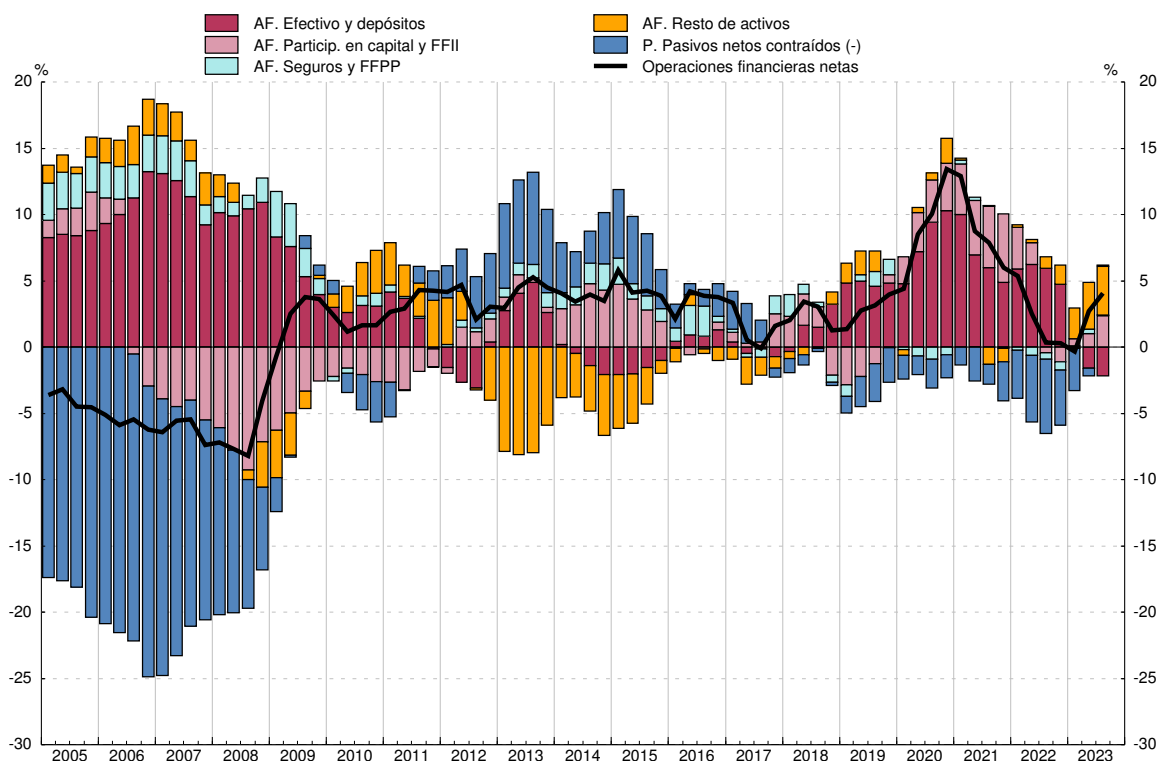

FUENTE: CFEE (BE).

Miles de millones de euros (col. 1 a 6) y % (col. 7 a 12)

	Riqueza						Riqueza (% s/RBD, acumulado 4 tr.)					
	Riqueza neta		Riqueza bruta			Pasivos	Riqueza neta		Riqueza bruta			Pasivos
	del cual:		Total	Activos inmobiliarios (a)	Activos financieros		del cual:		Total	Activos inmobiliarios	Activos financieros	
	Activos financieros netos					Activos financieros netos						
1=3-6	2=5-6	3=4+5	4	5	6	7=9-12	8=11-12	9=10+11	10	11	12	
18	6 863	1 564	7 621	5 299	2 322	757	922,8	210,3	1 024,6	712,5	312,1	101,8
19	7 188	1 694	7 945	5 494	2 452	758	919,9	216,8	1 016,9	703,1	313,8	97,0
20	7 423	1 848	8 173	5 575	2 599	750	970,6	241,7	1 068,8	729,0	339,8	98,1
21	7 897	1 966	8 662	5 931	2 731	765	987,9	246,0	1 083,6	742,0	341,7	95,7
22	8 209	1 954	8 971	6 254	2 716	762	986,4	234,9	1 078,0	751,6	326,4	91,5
19 IV	7 188	1 694	7 945	5 494	2 452	758	919,9	216,8	1 016,9	703,1	313,8	97,0
20 I	7 162	1 626	7 913	5 536	2 376	751	911,3	206,9	1 006,9	704,5	302,4	95,5
II	7 252	1 724	8 009	5 528	2 481	757	945,2	224,7	1 043,9	720,5	323,4	98,7
III	7 280	1 723	8 029	5 557	2 472	749	945,9	223,9	1 043,3	722,1	321,2	97,3
IV	7 423	1 848	8 173	5 575	2 599	750	970,6	241,7	1 068,8	729,0	339,8	98,1
21 I	7 486	1 886	8 229	5 599	2 630	744	976,6	246,1	1 073,6	730,5	343,1	97,0
II	7 642	1 934	8 405	5 708	2 697	762	977,5	247,4	1 075,0	730,1	344,9	97,5
III	7 718	1 918	8 473	5 800	2 672	755	980,0	243,5	1 075,8	736,5	339,3	95,8
IV	7 897	1 966	8 662	5 931	2 731	765	987,9	246,0	1 083,6	742,0	341,7	95,7
22 I	8 014	1 944	8 772	6 070	2 703	758	992,7	240,9	1 086,7	751,9	334,8	93,9
II	8 093	1 931	8 866	6 162	2 704	773	991,9	236,6	1 086,7	755,3	331,4	94,8
III	8 133	1 890	8 895	6 243	2 651	762	991,0	230,2	1 083,8	760,8	323,1	92,8
IV	8 209	1 954	8 971	6 254	2 716	762	986,4	234,9	1 078,0	751,6	326,4	91,5
23 I	8 287	1 992	9 041	6 295	2 746	754	971,3	233,5	1 059,7	737,8	321,9	88,4
II	8 441	2 053	9 205	6 389	2 816	764	958,6	233,1	1 045,3	725,5	319,8	86,7
III	8 566	2 052	9 313	6 514	2 798	747	950,9	227,8	1 033,8	723,1	310,7	82,9

RIQUEZA
Porcentaje sobre RBD (acumulado 4 tr.)

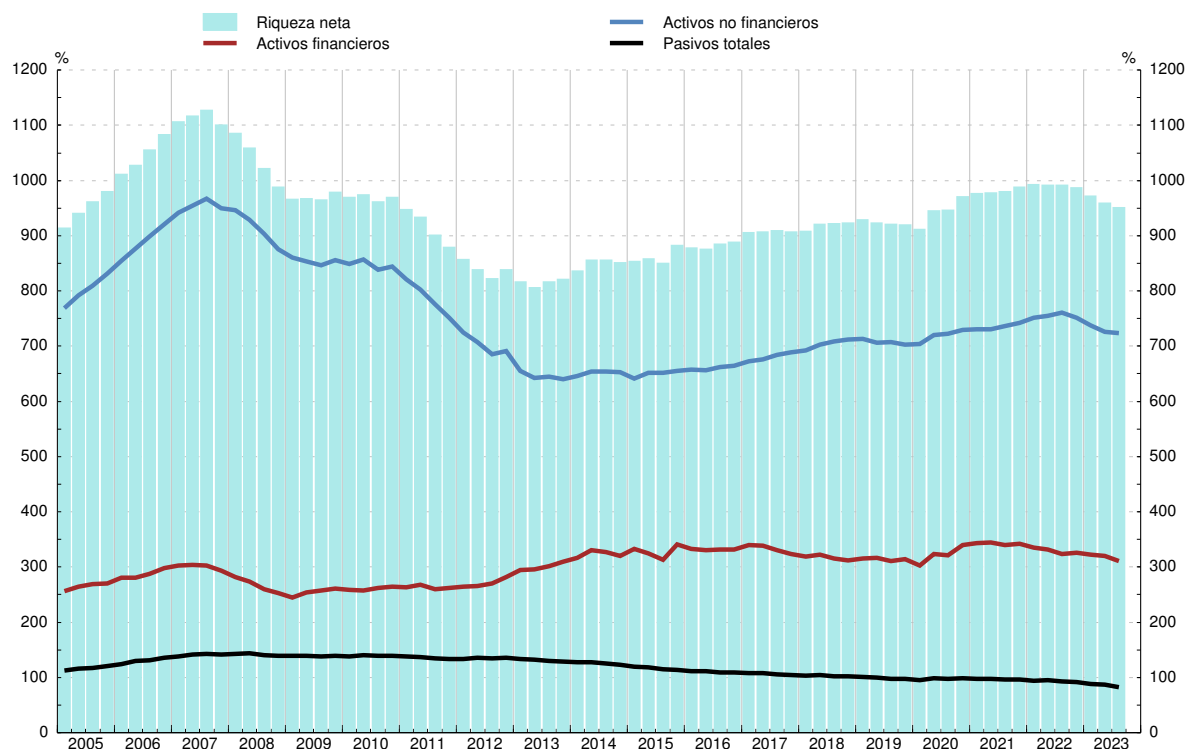

FUENTE: CFEE (BE).
a. Estimación realizada por el BE. Incluye solo vivienda.

Millones de euros (col.1 a 6) y % (col.7 a 12)

	Activos financieros						Activos financieros (% s/RBD, acumulado 4 tr.)					
	Total	Principales activos					Total	Principales activos				
		Efectivo y depósitos	Participaciones en fondos de inversión	Participaciones en el capital	Derechos de pensiones	Sistemas de seguros		Efectivo y depósitos	Participaciones en fondos de inversión	Acciones y otras participaciones	Derechos de pensiones	Sistemas de seguros
1	2	3	4	5	6	7	8	9	10	11	12	
18	2 321 544	879 143	314 005	687 958	165 294	192 870	312,1	118,2	42,2	92,5	22,2	25,9
19	2 451 765	917 155	346 307	725 040	177 460	206 367	313,8	117,4	44,3	92,8	22,7	26,4
20	2 598 618	995 552	358 766	760 367	177 501	210 461	339,8	130,2	46,9	99,4	23,2	27,5
21	2 730 944	1 035 086	418 584	802 859	189 731	198 585	341,7	129,5	52,4	100,4	23,7	24,8
22	2 716 123	1 074 669	386 164	825 150	173 339	161 658	326,4	129,1	46,4	99,2	20,8	19,4
19 IV	2 451 765	917 155	346 307	725 040	177 460	206 367	313,8	117,4	44,3	92,8	22,7	26,4
20 I	2 376 321	925 317	312 859	694 318	164 880	199 127	302,4	117,7	39,8	88,3	21,0	25,3
II	2 481 069	965 530	332 855	707 057	170 141	206 917	323,4	125,8	43,4	92,2	22,2	27,0
III	2 472 085	969 399	338 351	695 979	169 783	209 889	321,2	126,0	44,0	90,4	22,1	27,3
IV	2 598 618	995 552	358 766	760 367	177 501	210 461	339,8	130,2	46,9	99,4	23,2	27,5
21 I	2 630 023	1 001 899	377 075	783 253	180 081	204 704	343,1	130,7	49,2	102,2	23,5	26,7
II	2 696 817	1 020 045	394 558	796 371	185 688	200 222	344,9	130,5	50,5	101,9	23,7	25,6
III	2 672 422	1 016 608	401 100	791 962	185 796	198 614	339,3	129,1	50,9	100,6	23,6	25,2
IV	2 730 944	1 035 086	418 584	802 859	189 731	198 585	341,7	129,5	52,4	100,4	23,7	24,8
22 I	2 702 798	1 049 847	404 632	796 291	182 758	187 204	334,8	130,0	50,1	98,6	22,6	23,2
II	2 703 664	1 071 380	382 836	802 950	175 489	172 704	331,4	131,3	46,9	98,4	21,5	21,2
III	2 651 379	1 066 018	376 486	788 482	172 352	163 899	323,1	129,9	45,9	96,1	21,0	20,0
IV	2 716 123	1 074 669	386 164	825 150	173 339	161 658	326,4	129,1	46,4	99,2	20,8	19,4
23 I	2 746 377	1 050 689	407 451	842 548	175 907	168 541	321,9	123,2	47,8	98,8	20,6	19,8
II	2 816 446	1 057 467	418 054	863 208	177 394	170 615	319,8	120,1	47,5	98,0	20,1	19,4
III	2 798 437	1 046 471	418 126	874 572	176 361	165 860	310,7	116,2	46,4	97,1	19,6	18,4

ACTIVOS FINANCIEROS
Porcentaje sobre RBD (acumulado 4 tr.)

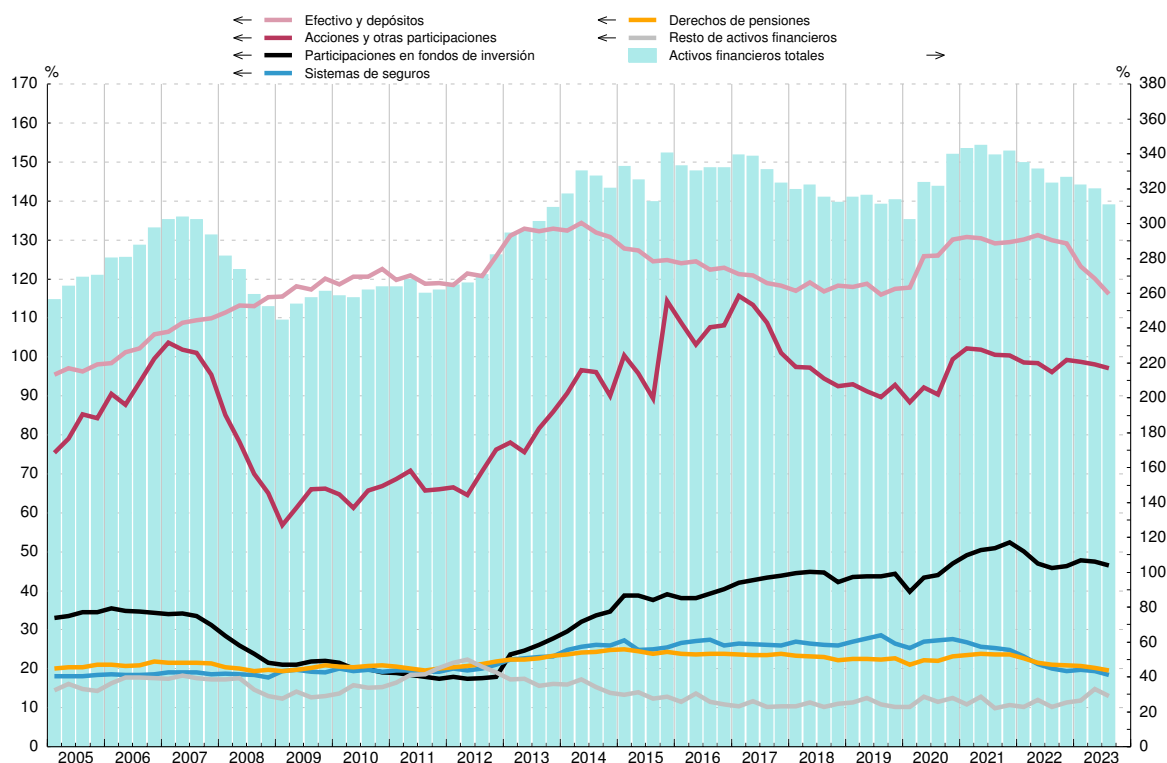

FUENTE: CFEE (BE).

16. HOGARES E ISFLSH

16.8 Pasivos

Millones de euros (col.1 a 9) y % (col.10 a 15)

	Pasivos									Pasivos (% s/RBD, acumulado 4 tr.)					
	Total	Por instrumentos						Por sector deudor		Total	Préstamos			Otros pasivos	
		Del cual:	Préstamos del cual: de IFM			Otros pasivos	Hogares	ISFLSH	del cual: de IFM						
			A largo plazo	Total	Vivienda				Resto		Total	Vivienda	Resto		
1=3+7	2	3	4=5+6	5	6	7	8	9	10=11+15	11	12=13+14	13	14	15	
18	757 304	679 799	709 437	697 420	500 825	196 595	47 867	751 809	5 496	101,8	95,4	93,8	67,3	26,4	6,4
19	757 580	675 348	707 588	694 094	493 568	200 526	49 992	751 859	5 722	97,0	90,6	88,8	63,2	25,7	6,4
20	750 408	669 301	700 387	686 048	487 855	198 193	50 021	744 447	5 961	98,1	91,6	89,7	63,8	25,9	6,5
21	764 718	671 616	704 211	689 459	493 146	196 313	60 508	759 291	5 427	95,7	88,1	86,3	61,7	24,6	7,6
22	761 702	668 843	703 634	688 141	492 425	195 716	58 067	756 555	5 147	91,5	84,6	82,7	59,2	23,5	7,0
19 IV	757 580	675 348	707 588	694 094	493 568	200 526	49 992	751 859	5 722	97,0	90,6	88,8	63,2	25,7	6,4
20 I	750 560	673 039	703 841	690 285	491 160	199 125	46 719	744 847	5 713	95,5	89,6	87,8	62,5	25,3	5,9
II	757 286	670 920	709 763	696 106	488 615	207 492	47 523	751 370	5 916	98,7	92,5	90,7	63,7	27,0	6,2
III	749 051	670 547	700 649	685 790	487 772	198 018	48 402	742 999	6 052	97,3	91,0	89,1	63,4	25,7	6,3
IV	750 408	669 301	700 387	686 048	487 855	198 193	50 021	744 447	5 961	98,1	91,6	89,7	63,8	25,9	6,5
21 I	743 576	667 880	697 642	684 210	488 594	195 616	45 933	737 719	5 857	97,0	91,0	89,3	63,7	25,5	6,0
II	762 484	672 388	711 597	696 144	491 343	204 802	50 887	756 790	5 694	97,5	91,0	89,0	62,8	26,2	6,5
III	754 829	671 779	702 700	687 651	491 814	195 836	52 128	749 249	5 580	95,8	89,2	87,3	62,4	24,9	6,6
IV	764 718	671 616	704 211	689 459	493 146	196 313	60 508	759 291	5 427	95,7	88,1	86,3	61,7	24,6	7,6
22 I	758 395	672 345	703 992	689 113	494 854	194 258	54 402	753 012	5 383	93,9	87,2	85,4	61,3	24,1	6,7
II	773 122	674 658	717 118	701 564	496 515	205 049	56 003	767 787	5 334	94,8	87,9	86,0	60,9	25,1	6,9
III	761 766	674 343	707 967	691 503	496 187	195 316	53 800	756 406	5 361	92,8	86,3	84,3	60,5	23,8	6,6
IV	761 702	668 843	703 634	688 141	492 425	195 716	58 067	756 555	5 147	91,5	84,6	82,7	59,2	23,5	7,0
23 I	754 008	661 875	696 060	680 389	486 762	193 628	57 948	748 890	5 118	88,4	81,6	79,7	57,1	22,7	6,8
II	763 538	658 378	704 015	687 948	483 224	204 724	59 522	758 508	5 030	86,7	79,9	78,1	54,9	23,2	6,8
III	746 689	654 064	689 151	673 659	480 039	193 620	57 538	741 458	5 231	82,9	76,5	74,8	53,3	21,5	6,4

PASIVOS
Porcentaje sobre RBD (acumulado 4 tr.)

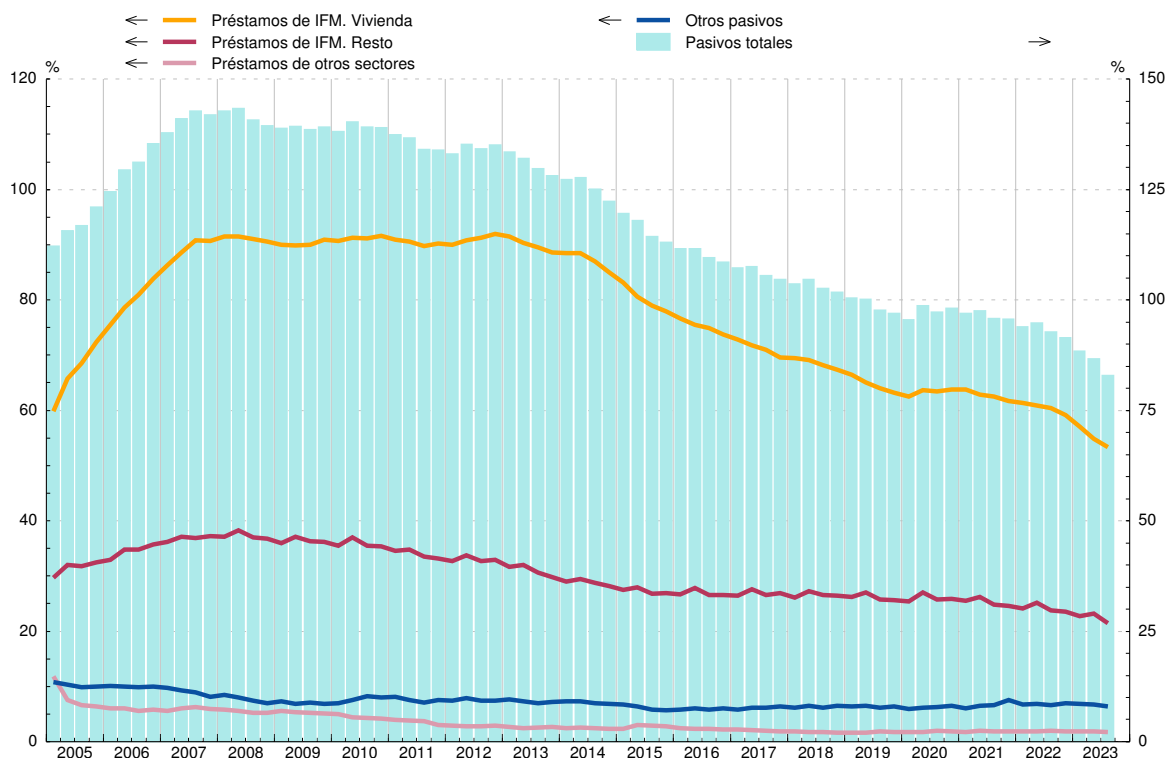

FUENTE: CFEE (BE).

Millones de euros (col.1 a 6) y % (col.7 a 12)

	Variación del patrimonio neto 1=2+3-4+5+6	Operaciones netas			Revalorizaciones y otros flujos		Variación del patrimonio neto (% s/RBD, acumulado 4 tr.)					
		Adquisiciones netas de activos no financieros 2	Adquisiciones netas de activos financieros 3	Pasivos netos contraídos 4	Financieras 5	No financieras (a) 6	Total 7=8+9 -10+11+12	Operaciones netas			Revalorizaciones y otros flujos	
								Adquisiciones netas de activos no financieros 8	Adquisiciones netas de activos financieros 9	Pasivos netos contraídos 10	Financieras 11	No financieras 12
18	305 553	40 663	11 129	1 648	-25 765	281 175	151,7	20,8	1,5	0,2	-33,9	154,9
19	324 355	43 423	51 526	20 359	98 777	150 988	177,3	21,8	6,6	2,6	30,3	113,9
20	235 164	40 758	116 361	13 419	51 084	40 380	97,1	21,9	15,2	1,8	3,2	35,4
21	473 947	52 540	71 777	23 734	69 972	303 392	207,1	23,8	9,0	3,0	64,8	82,9
22	311 887	59 713	37 080	34 589	-14 296	263 979	208,7	29,9	4,5	4,2	-6,6	176,9
19 IV	68 068	14 758	16 536	10 301	37 281	9 794	41,5	5,6	6,6	2,6	12,6	19,3
20 I	-25 850	9 122	10 417	-2 425	-81 265	33 452	22,6	5,6	6,2	1,8	-3,1	15,6
II	89 798	6 533	69 050	11 530	40 503	-14 757	22,9	5,4	9,9	1,4	0,3	8,6
III	28 284	12 075	-1 796	-2 599	-1 552	16 959	20,8	5,5	12,2	2,2	-0,7	5,9
IV	142 931	13 028	38 690	6 913	93 398	4 727	30,8	5,3	15,2	1,8	6,7	5,3
21 I	62 772	11 355	3 469	-5 445	29 323	13 179	42,2	5,6	14,3	1,4	21,1	2,6
II	156 641	8 374	47 801	20 839	20 923	100 381	50,0	5,7	11,3	2,5	18,2	17,3
III	75 525	13 429	-16 057	-10 462	-11 144	78 835	55,6	5,9	9,4	1,5	16,8	25,0
IV	179 010	19 382	36 564	18 802	30 870	110 996	59,3	6,6	9,0	3,0	8,8	38,0
22 I	117 080	16 120	4 300	247	-25 877	122 782	65,4	7,1	9,0	3,6	1,8	51,2
II	78 559	14 893	36 571	32 362	-18 070	77 526	55,2	7,8	7,5	5,0	-3,0	47,8
III	40 343	13 388	-28 897	-5 525	-17 558	67 885	50,6	7,8	5,9	5,6	-3,7	46,2
IV	75 906	15 312	25 106	7 505	47 208	-4 215	37,5	7,2	4,5	4,2	-1,7	31,7
23 I	78 297	14 378	-8 511	-7 081	39 378	25 971	32,0	6,8	2,8	3,2	6,0	19,6
II	154 336	15 295	41 288	10 229	29 480	78 502	39,6	6,6	3,3	0,6	11,2	19,1
III	124 420	14 159	-22 158	-11 524	9 474	111 421	48,1	6,6	4,0	-0,1	13,9	23,5

VARIACIÓN DEL PATRIMONIO NETO
Tasa de variación interanual y sus contribuciones (acumulado 4 tr.)

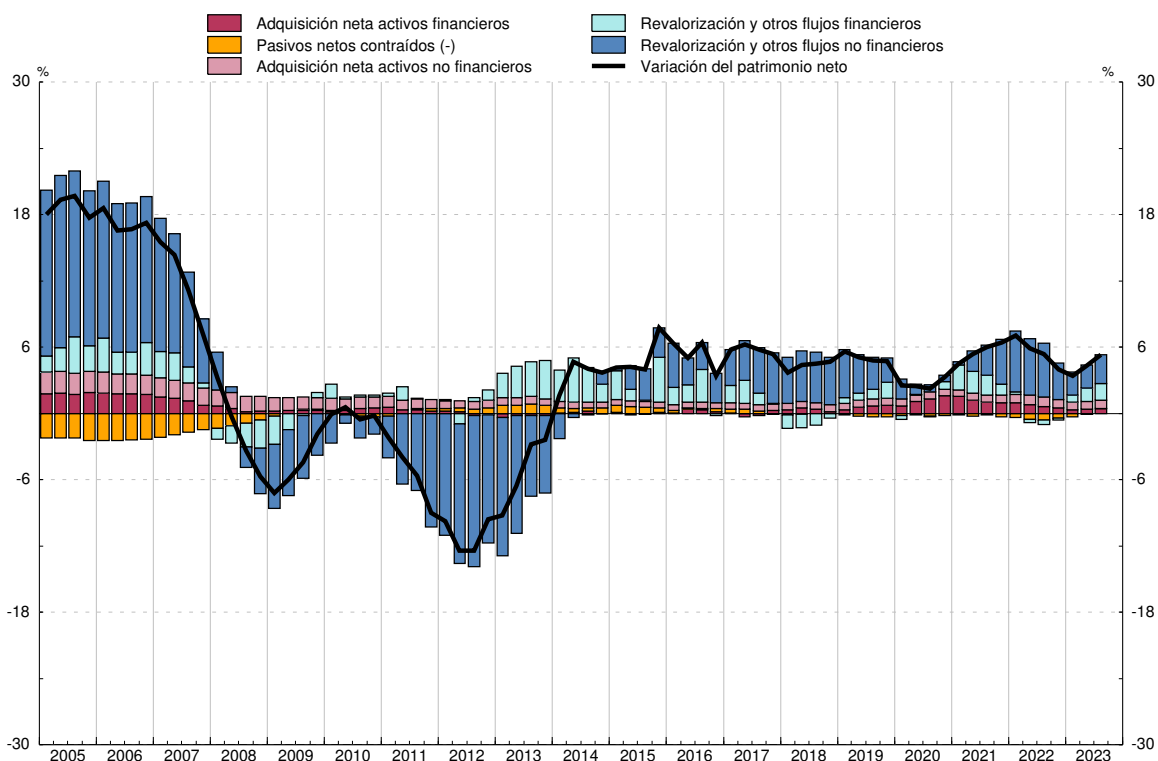

FUENTE: CFEE (BE) y CNE (INE).

a. Estimación realizada por el BE. Incluye solo vivienda.

CAPÍTULO 17 BALANZA DE PAGOS Y POSICIÓN DE INVERSIÓN INTERNACIONAL

17. BALANZA DE PAGOS Y POSICIÓN DE INVERSIÓN INTERNACIONAL

17.1 Resumen. Saldos

A) Balanza de pagos

Millones de euros

		Cuenta corriente (ingresos menos pagos)			Cuenta de capital (ingresos - pagos)	Cuenta corriente más cuenta de capital (a)	Cuenta financiera (activos menos pasivos) (b)			Errores y omisiones
		Total	Bienes y servicios	Rentas primaria y secundaria			Total	Banco de España	Resto sectores	
19		26 236	36 617	-10 381	4 215	30 451	25 827	15 758	10 069	-4 624
20		6 917	16 103	-9 186	5 147	12 064	7 642	-81 827	89 469	-4 422
21	P	9 300	11 754	-2 454	10 828	20 128	23 559	16 125	7 434	3 431
22	P	8 239	16 314	-8 075	12 507	20 746	26 134	30 276	-4 141	5 389
22 E-N	P	7 309	16 066	-8 757	8 661	15 971	18 823	63 334	-44 512	2 852
23 E-N	A	35 500	57 772	-22 272	11 109	46 609	48 996	154 624	-105 628	2 386
22 Ago	P	854	1 660	-806	614	1 469	8 224	-5 285	13 508	6 755
Sep	P	451	1 126	-675	1 122	1 573	-3 641	12 496	-16 137	-5 214
Oct	P	1 228	2 586	-1 358	941	2 169	-392	3 699	-4 091	-2 561
Nov	P	4 122	4 157	-35	1 048	5 170	1 421	17 589	-16 168	-3 749
Dic	P	929	248	682	3 846	4 775	7 312	-33 058	40 370	2 536
23 Ene	P	2 294	1 788	506	501	2 795	2 669	24 280	-21 611	-127
Feb	P	2 105	4 026	-1 921	941	3 046	646	26 370	-25 723	-2 399
Mar	P	5 854	6 850	-995	1 354	7 208	4 512	5 656	-1 144	-2 697
Abr	P	1 674	4 153	-2 479	465	2 140	6 820	7 451	-631	4 681
May	P	3 905	6 627	-2 722	539	4 444	6 777	17 329	-10 552	2 333
Jun	P	2 718	6 107	-3 389	1 253	3 972	1 512	8 631	-7 119	-2 460
Jul	P	3 530	6 094	-2 564	1 388	4 919	9 754	4 512	5 241	4 835
Ago	P	3 911	6 399	-2 488	696	4 607	1 059	4 257	-3 199	-3 549
Sep	P	2 972	5 594	-2 621	1 171	4 144	1 768	14 712	-12 944	-2 375
Oct	A	3 770	5 044	-1 274	1 467	5 237	9 247	21 676	-12 429	4 010
Nov	A	2 765	5 089	-2 324	1 333	4 098	4 233	19 749	-15 516	135

Véase la definición de las principales rúbricas en las notas al final del capítulo.

a. El saldo de la cuenta corriente y de capital determina la capacidad (+) o necesidad (-) de financiación de la economía.

b. Las adquisiciones netas de activos/pasivos financieros corresponden a sus adquisiciones menos ventas o amortizaciones.

17. BALANZA DE PAGOS Y POSICIÓN DE INVERSIÓN INTERNACIONAL

17.2 Cuenta financiera. Resumen

A) Balanza de pagos

Variación neta de activos menos variación neta de pasivos

Millones de euros

		Sectores institucionales						Categorías funcionales						Posición neta BE frente Eurositema	Otros del BE
		Total	Banco de España	Resto de sectores				Inversión directa	Inversión de cartera sin BE	Otra inversión sin BE	Derivados financieros sin BE	Reservas			
				3=4a6	4	5	6						7		
19		25 827	15 758	10 069	46 686	-55 046	18 429	7 951	-49 963	59 166	-7 084	674	20 533	-5 450	
20		7 642	-81 827	89 469	48 596	-1 811	42 684	15 884	51 166	29 000	-6 580	-346	-102 273	20 793	
21	P	23 559	16 125	7 434	20 865	-46 855	33 424	-17 015	2 537	20 063	1 849	10 315	862	4 948	
22	P	26 134	30 276	-4 141	-35 682	-8 649	40 190	-701	33 784	-39 467	2 243	4 419	22 896	2 961	
22 E-N	P	18 823	63 334	-44 512	-56 050	-18 768	30 306	4 504	32 621	-84 874	3 238	3 789	56 759	2 787	
23 E-N	A	48 996	154 624	-105 628	-91 021	-43 832	29 225	49	-27 778	-73 499	-4 400	5 864	158 208	-9 448	
22 Ago	P	8 224	-5 285	13 508	8 895	2 145	2 468	-2 605	-2 731	17 858	986	1 001	-6 643	357	
Sep	P	-3 641	12 496	-16 137	-7 105	-7 829	-1 203	-3 267	-10 266	-2 661	57	1 137	13 588	-2 230	
Oct	P	-392	3 699	-4 091	-11 831	5 805	1 936	662	12 487	-15 803	-1 437	157	5 287	-1 744	
Nov	P	1 421	17 589	-16 168	-27 749	2 230	9 351	7 406	-5 293	-20 101	1 819	625	17 084	-121	
Dic	P	7 312	-33 058	40 370	20 368	10 119	9 883	-5 204	1 163	45 407	-995	631	-33 864	174	
23 Ene	P	2 669	24 280	-21 611	-32 778	9 433	1 734	3 366	8 301	-32 291	-988	-239	23 524	995	
Feb	P	646	26 370	-25 723	-23 567	-11 674	9 518	-1 304	3 618	-27 176	-862	2 075	27 235	-2 940	
Mar	P	4 512	5 656	-1 144	-2 522	-6 892	8 270	630	9 675	-10 752	-697	122	6 596	-1 062	
Abr	P	6 820	7 451	-631	6 136	-9 059	2 291	1 907	5 594	-7 865	-267	244	7 561	-354	
May	P	6 777	17 329	-10 552	-16 360	4 292	1 516	439	-7 286	-3 093	-613	664	19 469	-2 804	
Jun	P	1 512	8 631	-7 119	11 444	-21 106	2 543	-13 709	-13 063	20 056	-403	776	7 417	438	
Jul	P	9 754	4 512	5 241	-4 914	5 503	4 652	5 396	2 449	-2 185	-418	492	4 153	-133	
Ago	P	1 059	4 257	-3 199	3 758	-6 427	-530	-1 390	-4 366	2 958	-401	694	4 552	-989	
Sep	P	1 768	14 712	-12 944	-8 459	-1 774	-2 711	253	-12 641	382	-938	779	15 420	-1 486	
Oct	A	9 247	21 676	-12 429	-6 328	-2 214	-3 888	1 143	-5 689	-8 650	766	183	22 018	-525	
Nov	A	4 233	19 749	-15 516	-17 431	-3 914	5 829	3 319	-14 371	-4 885	420	75	20 262	-588	

Véase la definición de las principales rúbricas en las notas al final del capítulo.

17. BALANZA DE PAGOS Y POSICIÓN DE INVERSIÓN INTERNACIONAL
A) Balanza de pagos

17.2a Cuenta financiera. Resumen. Continuación

■ Serie representada gráficamente.

Millones de euros

Cuenta financiera	Total, excepto Banco de España											Banco de España (b)				
	Saldo neto	Saldo neto	Inversión directa			Inversión de cartera			Otra inversión (a)			Derivados financieros	Total	Reservas	Posición neta BE frente al Euro-sistema	Otros BE
			Saldo neto	Activos	Pasivos	Saldo neto	Activos	Pasivos	Saldo neto	Activos	Pasivos					
	1=	2=3+6+	3=4-5	4	5	6=7-8	7	8 (a)	9=10-11	10	11	12	13=14+	14	15	16
19	25 827	10 069	7 951	30 868	22 917	-49 963	33 057	83 020	59 166	62 830	3 664	-7 084	15 758	674	20 533	-5 450
20	7 642	89 469	15 884	49 450	33 567	51 166	66 081	14 916	29 000	18 116	-10 883	-6 580	-81 827	-346	-102 273	20 793
21	P 23 559	7 434	-17 015	30 785	47 799	2 537	71 293	68 756	20 063	35 382	15 319	1 849	16 125	10 315	862	4 948
22	P 26 134	-4 141	-701	47 864	48 565	33 784	46 573	12 790	-39 467	58 254	97 721	2 243	30 276	4 419	22 896	2 961
22 E-N	P 18 823	-44 512	4 504	48 809	44 305	32 621	46 784	14 163	-84 874	49 656	134 530	3 238	63 334	3 789	56 759	2 787
23 E-N	A 48 996	-105 628	49	26 510	26 461	-27 778	38 948	66 726	-73 499	40 748	114 247	-4 400	154 624	5 864	158 208	-9 448
22 Ago	P 8 224	13 508	-2 605	4 508	7 113	-2 731	866	3 597	17 858	730	-17 128	986	-5 285	1 001	-6 643	357
Sep	P -3 641	-16 137	-3 267	-2 318	949	-10 266	6 003	16 268	-2 661	21 551	24 212	57	12 496	1 137	13 588	-2 230
Oct	P -392	-4 091	662	3 952	3 291	12 487	4 882	-7 605	-15 803	-9 525	6 277	-1 437	3 699	157	5 287	-1 744
Nov	P 1 421	-16 168	7 406	9 358	1 952	-5 293	-203	5 090	-20 101	13 841	33 942	1 819	17 589	625	17 084	-121
Dic	P 7 312	40 370	-5 204	-945	4 260	1 163	-211	-1 373	45 407	8 598	-36 809	-995	-33 058	631	-33 864	174
23 Ene	P 2 669	-21 611	3 366	8 919	5 553	8 301	7 560	-741	-32 291	-17 869	14 421	-988	24 280	-239	23 524	995
Feb	P 646	-25 723	-1 304	583	1 887	3 618	12 309	8 691	-27 176	-3 364	23 811	-862	26 370	2 075	27 235	-2 940
Mar	P 4 512	-1 144	630	3 992	3 363	9 675	5 732	-3 943	-10 752	13 625	24 377	-697	5 656	122	6 596	-1 062
Abr	P 6 820	-631	1 907	1 129	-778	5 594	9 603	4 009	-7 865	4 546	12 411	-267	7 451	244	7 561	-354
May	P 6 777	-10 552	439	4 839	4 399	-7 286	496	7 782	-3 093	1 202	4 295	-613	17 329	664	19 469	-2 804
Jun	P 1 512	-7 119	-13 709	-10 186	3 523	-13 063	3 804	16 867	20 056	20 224	168	-403	8 631	776	7 417	438
Jul	P 9 754	5 241	5 396	4 116	-1 280	2 449	3 686	1 237	-2 185	-5 263	-3 077	-418	4 512	492	4 153	-133
Ago	P 1 059	-3 199	-1 390	2 291	3 681	-4 366	2 017	6 383	2 958	-10 066	-13 025	-401	4 257	694	4 552	-989
Sep	P 1 768	-12 944	253	5 528	5 275	-12 641	-7 232	5 409	382	17 028	16 646	-938	14 712	779	15 420	-1 486
Oct	A 9 247	-12 429	1 143	1 997	854	-5 689	1 011	6 700	-8 650	-678	7 972	766	21 676	183	22 018	-525
Nov	A 4 233	-15 516	3 319	3 303	-16	-14 371	-38	14 333	-4 885	21 364	26 248	420	19 749	75	20 262	-588

CUENTA FINANCIERA (VNA-VNP)

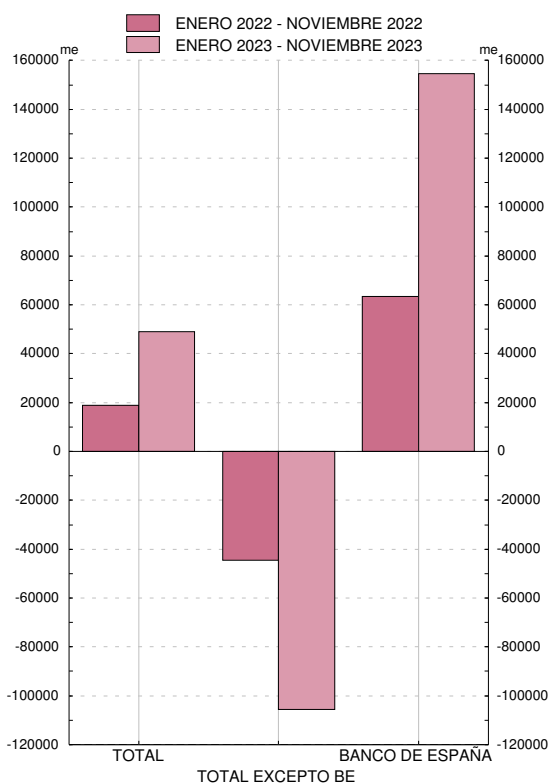

CUENTA FINANCIERA, EXCEPTO BANCO DE ESPAÑA. DETALLE (VNA-VNP)

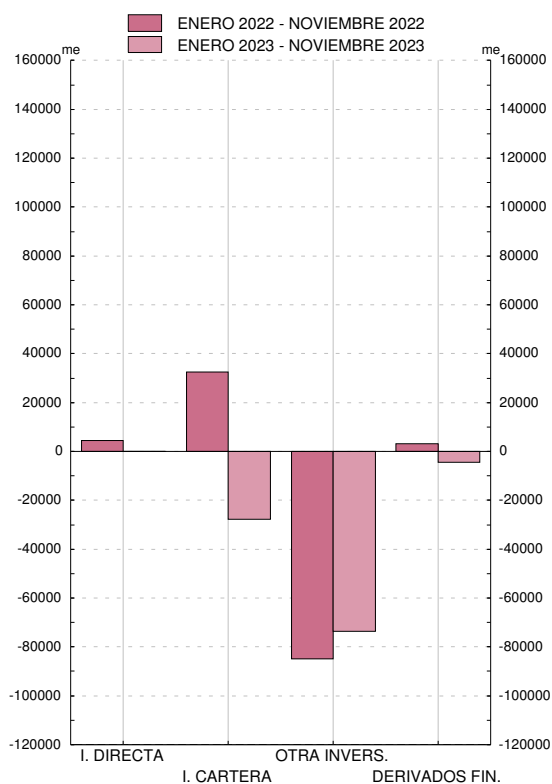

FUENTE: BE.

a. Principalmente, préstamos, depósitos y operaciones temporales.

b. Un signo positivo (negativo) supone un aumento (disminución) de las reservas y/o de la posición neta del BE frente al Eurosistema y/o de otros activos/pasivos del BE.

17. BALANZA DE PAGOS Y POSICIÓN DE INVERSIÓN INTERNACIONAL
A) Balanza de pagos

17.3 Cuentas corriente y de capital. Detalle

Millones de euros

	Bienes y servicios					Rentas primaria y secundaria			Cuenta de capital			Promemoria				
	Saldo	Ingresos		Pagos		Saldo	Ingresos	Pagos	Saldo	Ingresos	Pagos	Estadísticas de Aduanas (a)		Flujos UE (b)		
		Total	del cual:	Total	del cual:							Exportaciones	Importaciones	Saldo	Ingresos	Pagos
			Turismo y viajes		Turismo y viajes											
1=2-4	2	3	4	5	6=7-8	7	8	9=10-11	10	11	12	13	14=15-16	15	16	
19	36 617	434 770	71 167	398 153	24 813	-10 381	85 241	95 622	4 215	5 417	1 202	290 893	322 437	-2 255	11 035	13 290
20	16 103	344 424	16 203	328 321	7 572	-9 186	69 632	78 817	5 147	6 099	952	263 628	276 925	-547	13 449	13 996
21	P 11 754	417 736	29 198	405 981	10 667	-2 454	86 394	88 849	10 828	12 960	2 132	314 859	345 953	4 881	21 066	16 186
22	P 16 314	550 319	69 219	534 005	20 816	-8 075	97 191	105 266	12 507	14 619	2 112	389 209	457 321	4 957	21 257	16 299
22 E-N	P 16 066	504 924	64 939	488 858	18 300	-8 757	85 822	94 579	8 661	10 500	1 839	357 111	420 714	-1 387	14 235	15 622
23 E-N	A 57 772	524 857	79 239	467 085	22 394	-22 272	107 138	129 409	11 109	13 917	2 807	354 741	391 899	2 017	15 791	13 774
22 Ago	P 1 660	45 117	9 066	43 457	3 261	-806	6 989	7 795	614	786	171	29 091	37 028	-624	733	1 357
Sep	P 1 126	50 207	7 200	49 081	1 740	-675	7 651	8 326	1 122	1 293	171	34 621	41 597	65	1 439	1 375
Oct	P 2 586	47 671	6 532	45 085	1 551	-1 358	7 995	9 353	941	1 214	273	33 058	39 910	152	1 240	1 088
Nov	P 4 157	50 558	4 285	46 401	1 589	-35	10 363	10 399	1 048	1 321	273	37 380	40 693	2 480	3 851	1 371
Dic	P 248	45 395	4 281	45 147	2 515	682	11 369	10 687	3 846	4 119	273	32 098	36 607	6 344	7 022	678
23 Ene	P 1 788	42 878	4 061	41 090	1 229	506	10 361	9 855	501	826	325	30 921	34 877	-625	371	997
Feb	P 4 026	44 502	4 123	40 476	1 000	-1 921	8 095	10 016	941	1 266	325	32 830	35 295	-372	1 082	1 454
Mar	P 6 850	52 782	5 190	45 933	1 287	-995	8 717	9 713	1 354	1 679	325	38 933	39 090	991	1 654	662
Abr	P 4 153	43 258	6 708	39 105	1 261	-2 479	10 171	12 650	465	833	367	29 342	33 718	-172	943	1 115
May	P 6 627	49 773	7 482	43 146	1 770	-2 722	9 954	12 677	539	906	367	33 942	37 054	-144	1 103	1 248
Jun	P 6 107	51 827	8 078	45 719	3 008	-3 389	9 641	13 030	1 253	1 621	367	33 982	36 338	-275	1 911	2 186
Jul	P 6 094	48 912	10 792	42 818	3 654	-2 564	10 630	13 193	1 388	1 470	81	30 446	35 348	57	1 373	1 316
Ago	P 6 399	44 086	10 808	37 687	3 612	-2 488	8 615	11 103	696	777	81	26 174	30 609	-296	801	1 096
Sep	P 5 594	48 726	8 805	43 132	1 994	-2 621	9 002	11 624	1 171	1 252	81	31 015	34 853	-2	1 223	1 225
Oct	A 5 044	49 168	7 957	44 124	1 783	-1 274	11 096	12 371	1 467	1 842	374	32 277	37 413	652	1 871	1 220
Nov	A 5 089	48 945	5 234	43 856	1 796	-2 324	10 855	13 179	1 333	1 446	113	34 878	37 304	2 203	3 457	1 254

Véase la definición de las principales rúbricas en las notas al final del capítulo.

a. Datos procedentes del departamento de Aduanas e Impuestos Especiales de la Agencia Estatal de Administración Tributaria (AEAT) considerados para la estimación de la Balanza de Pagos. Datos definitivos hasta dos años antes del año correspondiente a la última observación y datos provisionales a partir de esa fecha.

b. Flujos de España con la UE incluidos en la renta primaria (impuestos sobre la producción y la importación y subvenciones), en la renta secundaria y en la cuenta de capital.

17. BALANZA DE PAGOS Y POSICIÓN DE INVERSIÓN INTERNACIONAL

A) Balanza de pagos

17.3a Cuentas corriente y de capital

Detalle por zonas económicas y geográficas (a) (b)

Datos referidos a 2022. Actualización septiembre 2023

Millones de euros

	Cuenta corriente					Cuenta de capital
	Total	Bienes	Servicios	Rentas primaria y secundaria		
				Total	Del cual: Rentas de la inversión (c)	
1	2	3	4	5	6	
INGRESOS						
TOTAL MUNDIAL	647 510	392 349	157 970	97 191	63 775	14 619
Europa	473 924	295 739	115 407	62 778	35 347	14 610
UE-27	381 875	252 921	80 218	48 736	25 775	14 341
Zona del euro	334 847	229 407	70 436	35 004	23 602	3 881
Alemania	59 826	38 576	16 625	4 624	1 804	3 347
Bélgica	30 405	24 376	4 776	1 253	303	4
Países Bajos	31 014	15 773	8 917	6 324	5 311	24
Francia	86 391	62 738	17 634	6 019	3 112	...
Italia	42 639	32 519	6 223	3 897	3 110	40
Portugal	40 344	33 397	4 320	2 627	2 627	...
Resto UE-27	47 028	23 514	9 782	13 732	2 173	10 460
Resto de Europa	92 049	42 818	35 189	14 042	9 572	269
Reino Unido	50 147	21 183	22 336	6 628	5 194	240
América	98 211	40 494	27 911	29 806	25 172	7
América del norte y central	65 409	28 560	19 481	17 368	15 106	6
América del sur	32 796	11 935	8 429	12 432	10 066	0
África	25 546	20 123	4 261	1 162	848	-
Asia	45 351	33 503	9 326	2 522	1 760	3
Oceanía	3 264	2 010	905	349	266	...
OCDE	518 405	316 566	134 465	67 374	50 162	4 159
OPEP	11 436	7 039	3 394	1 003	774	...
NICs	7 333	5 023	1 781	529	475	-
ASEAN	6 353	4 558	1 461	334	272	-
PAGOS						
TOTAL MUNDIAL	639 271	451 537	82 469	105 266	62 876	2 112
Europa	383 167	248 906	55 602	78 659	54 324	1 685
UE-27	322 475	208 862	42 148	71 465	49 206	1 656
Zona del euro	272 313	180 640	38 372	53 302	47 998	1 208
Alemania	61 416	45 032	7 246	9 137	7 728	...
Bélgica	20 613	11 253	1 343	8 017	7 682	...
Países Bajos	32 678	20 436	3 316	8 925	8 649	...
Francia	63 276	42 891	10 952	9 433	8 018	117
Italia	38 185	29 161	4 714	4 310	3 736	7
Portugal	21 975	17 041	3 244	1 690	1 159	...
Resto UE-27	50 162	28 222	3 777	18 164	1 208	448
Resto de Europa	60 692	40 045	13 453	7 194	5 118	29
Reino Unido	22 793	11 512	7 386	3 894	3 121	21
América	88 113	60 448	14 059	13 606	4 354	216
América del norte y central	61 023	42 677	10 834	7 512	3 757	90
América del sur	27 081	17 771	3 218	6 091	597	127
África	46 871	39 863	3 896	3 112	221	119
Asia	108 054	96 688	8 105	3 262	1 445	92
Oceanía	1 760	1 354	325	81	55	-
OCDE	417 108	286 803	64 570	65 736	55 275	1 284
OPEP	35 534	32 659	2 069	807	558	4
NICs	8 368	6 706	1 108	553	507	-
ASEAN	14 541	12 739	1 376	427	150	...

...: Importe no publicable por motivos de confidencialidad estadística.

- : Cantidad igual a cero.

a. La composición de las zonas económicas se detalla en las notas al final del capítulo.

b. La diferencia entre los importes asignados al total mundial y la suma de las zonas geográficas corresponde a información que ha quedado indeterminada geográficamente y a las cantidades de organismos internacionales distintos de los de la Unión Europea. La existencia de información indeterminada geográficamente también puede provocar que los totales por continente no coincidan con la suma de sus partes cuando estos se desglosan.

c. En el caso de la inversión de cartera, el desglose geográfico de las rentas derivadas de los pasivos se realiza basándose en la información disponible, la cual corresponde al país de la primera contrapartida no residente y que no tiene por qué coincidir con la del tenedor final de los títulos.

17. BALANZA DE PAGOS Y POSICIÓN DE INVERSIÓN INTERNACIONAL
A) Balanza de pagos

17.4 Cuenta corriente. Detalle de bienes y servicios

Millones de euros

	Bienes			Servicios								
	Saldo	Ingresos	Pagos	Saldo			Ingresos			Pagos		
				Total	Turismo	Servicios no turísticos	Total	Turismo	Servicios no turísticos	Total	Turismo	Servicios no turísticos
18	-29 306	291 210	320 516	62 003	46 773	15 229	131 890	69 168	62 721	69 887	22 395	47 492
19	-26 625	294 685	321 309	63 241	46 354	16 887	140 085	71 167	68 918	76 844	24 813	52 031
20	-8 667	265 593	274 260	24 770	8 631	16 139	78 830	16 203	62 628	54 060	7 572	46 489
21	P -23 802	317 026	340 828	35 556	18 531	17 025	100 709	29 198	71 511	65 153	10 667	54 486
22	P -59 187	392 349	451 537	75 501	48 403	27 098	157 970	69 219	88 750	82 469	20 816	61 653
19 IV	-5 906	75 392	81 298	13 309	7 692	5 617	33 584	14 042	19 542	20 274	6 350	13 925
20 I	-5 687	70 793	76 481	8 492	5 135	3 358	24 625	8 957	15 668	16 133	3 822	12 311
II	407	55 254	54 847	3 473	27	3 446	13 885	153	13 733	10 412	126	10 286
III	-2 691	65 180	67 872	7 315	2 857	4 459	20 644	5 247	15 397	13 329	2 390	10 938
IV	-696	74 366	75 062	5 489	613	4 876	19 676	1 846	17 830	14 187	1 233	12 954
21 I	P -1 537	74 750	76 287	2 944	426	2 518	15 931	1 184	14 747	12 987	758	12 229
II	P -2 147	80 323	82 471	5 819	1 783	4 036	20 965	3 810	17 154	15 146	2 027	13 118
III	P -7 477	76 460	83 937	13 447	9 278	4 168	31 123	13 536	17 587	17 676	4 258	13 419
IV	P -12 641	85 493	98 134	13 347	7 043	6 303	32 691	10 668	22 023	19 344	3 624	15 720
22 I	P -14 358	90 994	105 352	11 707	7 369	4 338	28 446	9 631	18 815	16 739	2 262	14 477
II	P -14 736	101 952	116 689	20 487	14 112	6 375	40 890	18 833	22 057	20 403	4 721	15 682
III	P -18 903	96 286	115 189	25 127	17 480	7 647	48 126	25 657	22 468	22 999	8 177	14 822
IV	P -11 190	103 117	114 307	18 181	9 442	8 739	40 508	15 098	25 410	22 327	5 655	16 671
23 I	P -4 260	104 139	108 399	16 924	9 858	7 066	36 024	13 375	22 649	19 100	3 516	15 583
II	P -7 908	98 564	106 472	24 795	16 230	8 566	46 294	22 268	24 026	21 499	6 039	15 460
III	P -12 030	86 993	99 023	30 117	21 145	8 973	54 731	30 405	24 326	24 614	9 260	15 354

17. BALANZA DE PAGOS Y POSICION DE INVERSION INTERNACIONAL
A) Balanza de pagos

	2019	2020	2021	2022
SERVICIOS NO TURÍSTICOS: INGRESOS	68 918	62 628	71 511	88 750
Transformación de bienes sin traspaso de la propiedad y mantenimiento y reparación	4 945	4 442	5 323	6 756
Transporte	16 763	14 468	15 529	19 993
Construcción	1 127	828	1 000	914
Seguros y pensiones	731	986	1 612	1 467
Financieros	3 440	3 413	3 689	4 084
Cargos por el uso de propiedad intelectual n.i.o.p	3 059	2 568	3 256	4 297
Telecomunicaciones, informática e información	13 410	10 128	12 196	15 296
Otros servicios empresariales	23 555	24 329	26 783	32 760
I+D	1 401	1 758	1 909	2 091
Consultoría profesional y de gestión	7 859	7 159	7 409	9 665
Técnicos, relacionados con el comercio y otros servicios empresariales	14 295	15 412	17 464	21 004
Personales, culturales y recreativos y bienes y servicios de las AAPP	1 887	1 467	2 123	3 182
SERVICIOS NO TURÍSTICOS: PAGOS	52 031	46 489	54 486	61 653
Transformación de bienes sin traspaso de la propiedad y mantenimiento y reparación	1 229	1 057	1 066	1 401
Transporte	11 208	9 528	13 553	15 753
Construcción	107	118	118	134
Seguros y pensiones	1 735	1 896	2 155	2 218
Financieros	2 625	2 874	2 796	2 272
Cargos por el uso de propiedad intelectual n.i.o.p	6 110	4 477	5 007	5 537
Telecomunicaciones, informática e información	7 271	7 695	8 927	9 458
Otros servicios empresariales	19 834	17 617	19 647	23 390
I+D	941	926	881	937
Consultoría profesional y de gestión	6 197	5 308	5 814	6 670
Técnicos, relacionados con el comercio y otros servicios empresariales	12 696	11 383	12 953	15 783
Personales, culturales y recreativos y bienes y servicios de las AAPP	1 911	1 226	1 217	1 491

17.4a. Cuenta corriente. Servicios no turísticos
Detalle por tipo de servicio

**17.4a. Current account. Non-tourism services
Breakdown by type of service**

EUR millions

2021-IV	2022-I	2022-II	2022-III	2022-IV	2023-I	2023-II	2023-III	
22 023	18 815	22 057	22 468	25 410	22 649	24 026	24 326	NON-TOURISM SERVICES: CREDITS
1 650	1 688	1 516	1 704	1 847	1 552	1 406	1 215	Manufacturing services on physical inputs owned by others and maintenance and repair services n.i.e
4 507	4 042	5 301	5 573	5 076	4 826	5 581	5 509	Transport
332	195	233	252	235	369	393	364	Construction
364	352	380	361	374	362	290	420	Insurance and pension services
1 113	897	991	1 005	1 191	1 448	1 305	1 607	Financial services
1 042	976	1 041	976	1 305	842	812	712	Charges for the use of intellectual property n.i.e
3 846	3 194	3 693	4 084	4 325	4 840	5 005	5 024	Telecommunications, computer and information services
8 455	6 813	8 131	7 712	10 103	7 676	8 471	8 468	Other business services
546	569	520	449	553	685	545	719	Research and development services
2 459	1 776	2 400	2 388	3 101	2 304	3 025	2 525	Professional and management consulting services
5 451	4 467	5 212	4 876	6 449	4 687	4 901	5 224	Technical, trade-related, and other business services
713	657	771	801	954	734	763	1 008	Personal, cultural and recreational services and government goods and services
15 720	14 477	15 682	14 822	16 671	15 583	15 460	15 354	NON-TOURISM SERVICES: DEBITS
298	387	331	347	336	430	357	388	Manufacturing services on physical inputs owned by others and maintenance and repair services n.i.e
3 988	3 642	4 102	4 007	4 002	3 700	3 974	3 220	Transport
25	32	33	31	38	41	30	32	Construction
483	542	575	515	586	585	589	551	Insurance and pension services
697	706	651	506	408	260	207	70	Financial services
1 439	1 305	1 411	1 155	1 666	1 414	1 586	1 645	Charges for the use of intellectual property n.i.e
2 463	2 273	2 222	2 393	2 569	2 656	2 513	2 569	Telecommunications, computer and information services
5 957	5 266	5 957	5 532	6 635	6 083	5 635	6 407	Other business services
269	197	212	193	336	306	148	355	Research and development services
1 808	1 454	1 590	1 665	1 960	1 962	2 032	2 099	Professional and management consulting services
3 880	3 616	4 155	3 673	4 339	3 816	3 455	3 954	Technical, trade-related, and other business services
369	324	401	335	431	415	568	472	Personal, cultural and recreational services and government goods and services

Millones de euros

**17. BALANCE OF PAYMENTS AND INTERNATIONAL INVESTMENT POSITION
A) Balance of payments**

17. BALANZA DE PAGOS Y POSICION DE INVERSION INTERNACIONAL

A) Balanza de pagos

	2019	2020	2021	2022
INGRESOS				
TOTAL MUNDIAL	68 918	62 628	71 511	88 750
Europa	45 978	43 315	48 763	58 097
UE-27	31 571	30 307	34 816	40 500
Zona del euro	28 234	27 070	31 149	36 185
Alemania	5 675	5 498	6 191	7 340
Bélgica	1 512	1 487	1 786	2 081
Países Bajos	3 782	3 787	3 993	4 858
Francia	6 808	6 462	7 323	8 642
Italia	2 578	2 314	2 662	3 235
Portugal	2 527	2 301	2 699	2 970
Resto UE-27	3 337	3 237	3 667	4 315
Resto de Europa	14 408	13 008	13 947	17 597
Reino Unido	7 489	7 033	6 913	8 676
América	14 176	12 325	14 156	20 052
América del norte y central	9 232	8 321	9 997	14 375
América del sur	4 944	4 004	4 159	5 677
África	2 041	1 733	2 350	2 948
Asia	6 366	4 985	5 836	7 107
Pro memoria				
OCDE	55 090	51 452	57 951	71 258
OPEP	2 121	1 508	2 289	2 638
NICs	1 577	1 516	1 178	1 440
ASEAN	919	795	722	1 096
PAGOS				
TOTAL MUNDIAL	52 031	46 489	54 486	61 653
Europa	37 212	33 862	38 187	41 625
UE-27	27 534	24 913	28 066	30 656
Zona del euro	24 500	22 098	25 116	27 721
Alemania	6 159	5 949	6 224	6 395
Bélgica	1 253	895	1 008	1 110
Países Bajos	2 497	2 439	2 636	3 055
Francia	6 234	5 167	5 918	6 943
Italia	1 773	1 826	2 249	2 376
Portugal	1 390	1 278	1 405	1 589
Resto UE-27	3 034	2 815	2 950	2 936
Resto de Europa	9 678	8 949	10 121	10 969
Reino Unido	6 660	6 016	5 952	6 175
América	7 371	6 536	7 665	9 718
América del norte y central	5 771	5 170	6 047	7 595
América del sur	1 600	1 366	1 618	2 124
África	1 572	1 120	1 920	2 490
Asia	4 905	4 439	6 104	7 108
Pro memoria				
OCDE	42 089	38 215	43 279	48 719
OPEP	1 530	930	1 369	1 874
NICs	824	653	1 074	1 082
ASEAN	735	584	787	953

17.4b Cuenta corriente. Servicios no turísticos. Detalle por zonas económicas y geográficas

La composición de las zonas económicas se detalla en las notas al final del capítulo.

17.4b. Current account. Non-tourism services
Breakdown by geographical and economic areas

EUR millions

2021-IV	2022-I	2022-II	2022-III	2022-IV	2023-I	2023-II	2023-III	
								CREDITS
22 023	18 815	22 057	22 468	25 410	22 649	24 026	24 326	TOTAL WORLD
14 853	12 746	14 563	14 616	16 171	15 019	15 852	16 221	Europe
10 569	8 805	10 207	10 126	11 362	11 141	11 772	11 903	EU-27
9 438	7 842	9 153	9 089	10 100	9 964	10 405	10 850	Euro area
1 874	1 616	1 787	1 692	2 246	1 881	1 983	2 038	Germany
553	415	535	465	667	540	463	505	Belgium
1 226	1 009	1 307	1 265	1 278	1 462	1 414	1 357	Netherlands
2 170	1 825	2 239	2 194	2 383	2 197	2 440	2 623	France
771	714	803	912	806	773	857	971	Italy
859	707	706	749	807	868	849	898	Portugal
1 131	963	1 054	1 037	1 262	1 177	1 367	1 052	Rest of EU-27
4 284	3 941	4 356	4 490	4 810	3 878	4 080	4 319	Rest of Europe
2 154	1 958	2 107	2 245	2 366	1 921	2 067	2 135	United Kingdom
4 626	3 749	4 958	5 219	6 126	5 067	5 714	5 497	America
3 299	2 617	3 570	3 748	4 440	3 649	4 257	4 138	Central and north America
1 327	1 132	1 387	1 471	1 686	1 418	1 457	1 359	South America
740	663	728	735	822	695	652	560	Africa
1 699	1 511	1 685	1 756	2 155	1 629	1 631	1 782	Asia
17 904	15 157	17 752	18 008	20 341	18 083	19 594	19 859	Memorandum items
629	509	601	707	821	548	652	668	OECD
303	330	354	337	419	383	283	293	OPEC
180	240	245	261	350	281	285	251	NICs
								ASEAN
								DEBITS
15 720	14 477	15 682	14 822	16 671	15 583	15 460	15 354	TOTAL WORLD
10 831	10 066	10 420	9 816	11 323	10 561	10 419	10 824	Europe
8 033	7 421	7 554	7 477	8 204	8 043	7 898	8 391	EU-27
7 219	6 672	6 806	6 766	7 476	7 277	7 181	7 724	Euro area
1 925	1 444	1 570	1 520	1 861	1 630	1 455	1 771	Germany
290	291	266	250	303	302	259	241	Belgium
702	698	754	796	807	907	942	1 015	Netherlands
1 662	1 701	1 657	1 638	1 946	1 875	1 844	1 765	France
663	615	551	551	658	565	568	536	Italy
401	374	389	377	449	516	501	536	Portugal
814	749	748	711	728	766	717	667	Rest of EU-27
2 798	2 645	2 866	2 339	3 119	2 517	2 521	2 433	Rest of Europe
1 496	1 581	1 545	1 336	1 714	1 618	1 402	1 595	United Kingdom
2 310	2 096	2 461	2 382	2 780	2 405	2 263	2 341	America
1 905	1 661	1 939	1 806	2 188	1 767	1 688	1 707	Central and north America
405	435	521	576	592	638	575	633	South America
611	541	734	652	563	526	466	502	Africa
1 785	1 612	1 850	1 818	1 828	1 535	1 680	1 476	Asia
12 468	11 518	12 211	11 535	13 455	12 366	12 171	12 708	Memorandum items
466	386	543	518	427	330	372	394	OECD
269	231	292	265	294	251	262	208	OPEC
237	216	244	243	250	228	253	216	NICs
								ASEAN

Millones de euros

17. BALANCE OF PAYMENTS AND INTERNATIONAL INVESTMENT POSITION
A) Balance of payments

The composition of economic areas is detailed in the notes at the end of the chapter.

17. BALANZA DE PAGOS Y POSICION DE INVERSION INTERNACIONAL

A) Balanza de pagos

	2019	2020	2021	2022
INGRESOS				
TOTAL MUNDIAL	71 167	16 203	29 198	69 219
Europa	57 315	13 608	25 478	57 310
UE-27	38 108	9 972	19 582	39 718
Zona del euro	32 087	8 487	16 963	34 251
Alemania	9 264	2 151	4 959	9 285
Bélgica	2 291	691	1 454	2 695
Países Bajos	3 356	849	1 943	4 059
Francia	8 643	3 035	4 990	8 993
Italia	2 998	616	1 220	2 988
Irlanda	1 793	286	618	1 978
Portugal	1 070	306	579	1 350
Resto UE-27	6 021	1 485	2 619	5 467
Resto de Europa	19 205	3 636	5 894	17 592
Reino Unido	13 986	2 543	3 968	13 660
Rusia	1 401	132	166	320
Suiza	1 544	339	852	1 581
América	7 789	1 478	2 362	7 859
América del norte	5 272	924	1 765	5 106
Estados Unidos	3 606	483	1 032	3 419
América del sur	2 516	554	597	2 753
África	1 587	287	457	1 313
Asia	3 635	702	847	2 219

17.4c. Cuenta corriente. Turismo y viajes. Ingresos Detalle por zonas económicas y geográficas (a)(b)

...: Dato con insuficiente número de observaciones muestrales en fuente primaria EGATUR (Encuesta de Gasto Turístico).

a. La composición de las zonas económicas se detalla en las notas al final del capítulo.

b. La diferencia entre los importes asignados a los totales por continente y la suma de sus componentes cuando estos se desglosan corresponde a información que ha quedado indeterminada geográficamente.

17.4c. Current account. Travel. Credits
Breakdown by economic and geographical areas (a)(b)

Millones de euros

2021-IV	2022-I	2022-II	2022-III	2022-IV	2023-I	2023-II	2023-III	
								CREDITS
10 668	9 631	18 833	25 657	15 098	13 375	22 268	30 405	TOTAL WORLD
9 097	8 048	15 525	21 631	12 105	10 476	17 324	24 745	Europe
6 570	5 748	10 447	15 179	8 344	7 273	11 873	17 113	EU-27
5 622	4 721	9 038	13 416	7 076	5 878	10 130	15 121	Euro area
1 763	1 372	2 761	3 124	2 028	1 603	2 960	3 458	Germany
477	367	642	1 160	527	414	686	1 161	Belgium
605	579	1 097	1 698	685	637	1 103	1 755	Netherlands
1 421	1 161	2 118	3 813	1 901	1 475	2 627	4 559	France
433	379	696	1 260	652	537	830	1 470	Italy
269	235	590	758	394	308	629	891	Ireland
158	173	316	593	268	300	421	698	Portugal
948	1 027	1 408	1 763	1 268	1 395	1 743	1 992	Rest of EU-27
2 527	2 300	5 078	6 452	3 761	3 203	5 439	7 606	Rest of Europe
1 742	1 758	3 999	5 199	2 704	2 280	4 292	5 918	United Kingdom
66	41	112	90	Russia
280	197	464	555	365	262	551	729	Switzerland
1 064	1 043	2 338	2 401	2 076	1 906	3 292	3 329	America
766	574	1 499	1 594	1 439	1 168	2 364	2 406	Central and North America
437	353	1 094	1 040	931	736	1 626	1 561	United States
298	470	838	808	637	738	928	922	South America
198	209	224	642	237	300	417	726	Africa
297	296	600	789	534	609	950	1 103	Asia

EUR millions

17. BALANCE OF PAYMENTS AND INTERNATIONAL INVESTMENT POSITION
A) Balance of payments

...: Data with insufficient number of sample observations according to the primary-source EGATUR (Tourist Expenditure Survey)

a. The composition of economic areas is detailed in the notes at the end of the chapter.

b. The difference between the amount assigned to the totals by continent and the sum of their components is due to data without a geographical assignment.

17. BALANZA DE PAGOS Y POSICIÓN DE INVERSIÓN INTERNACIONAL
A) Balanza de pagos

17.4d Cuenta corriente. Servicios. Ingresos.
Detalle por zonas económicas y geográficas (a)

Actualización septiembre 2023

Millones de euros

	2019	2020	2021	2022
TOTAL MUNDIAL	140 085	78 830	100 709	157 970
Europa	103 293	56 924	74 240	115 407
UE-27	69 679	40 279	54 398	80 218
Zona del euro	60 321	35 557	48 112	70 436
Alemania	14 939	7 649	11 150	16 625
Austria	1 171	350	566	1 118
Bélgica	3 803	2 178	3 240	4 776
Chipre	89	117	128	185
Croacia	136	46	57	119
Eslovaquia	220	116	187	361
Eslovenia	177	44	84	109
Estonia	95	42	107	156
Finlandia	1 073	486	613	1 019
Francia	15 451	9 497	12 313	17 634
Grecia	397	339	423	524
Irlanda	4 065	2 320	2 841	4 817
Italia	5 576	2 930	3 882	6 223
Letonia	152	89	102	175
Lituania	160	49	78	233
Luxemburgo	1 711	1 785	2 719	2 613
Malta	344	259	381	490
Países Bajos	7 139	4 636	5 936	8 917
Portugal	3 597	2 607	3 278	4 320
Resto de UE-27	9 358	4 722	6 287	9 782
Bulgaria	217	122	147	171
Dinamarca	1 866	914	1 298	2 083
Hungría	393	207	282	398
Polonia	2 292	1 192	1 468	2 365
República Checa	695	410	578	822
Rumanía	607	254	387	543
Suecia	2 881	1 284	1 604	2 708
Resto de Europa	33 612	16 645	19 841	35 189
Islandia	146	16	106	143
Liechtenstein	9	6	12	18
Noruega	1 613	580	828	1 795
Reino Unido	21 475	9 576	10 881	22 336
Suiza	6 754	5 017	6 412	8 604
Rusia	1 833	423	418	470
Turquía	850	455	542	888
África	3 628	2 020	2 807	4 261
Norte de África	2 420	1 165	1 454	2 435
Egipto	243	120	244	353
Marruecos	1 234	604	804	1 398
África central y del sur	1 208	855	1 353	1 825
Nigeria (b)	40	...	49	24
Sudáfrica	332	170	177	308
América	21 964	13 803	16 517	27 911
América del Norte	10 329	6 432	8 158	14 040
Canadá	1 028	502	589	1 104
Estados Unidos	9 298	5 928	7 563	12 930
América central	4 174	2 813	3 604	5 442
México	2 415	1 639	1 874	2 624
América del sur	7 460	4 558	4 756	8 429
Argentina	1 221	628	527	1 319
Brasil	1 536	914	965	1 571
Chile	1 022	916	892	1 234
Uruguay	296	179	190	356
Venezuela	175	75	185	281

17. BALANZA DE PAGOS Y POSICIÓN DE INVERSIÓN INTERNACIONAL
A) Balanza de pagos

17.4d Cuenta corriente. Servicios. Ingresos.
Detalle por zonas económicas y geográficas (a)

Actualización septiembre 2023

Miliones de euros

	2019	2020	2021	2022
Asia	10 001	5 687	6 682	9 326
Oriente próximo y medio	3 208	1 757	3 067	4 212
Golfo pérsico	2 332	1 345	2 544	3 181
Otros países de Oriente próximo y medio (b)	875	...	523	1 031
Israel	558	247	332	567
Otros países de Asia	6 789	3 930	3 615	5 115
China	1 594	878	1 002	778
Corea del Sur	606	268	200	482
Filipinas	150	87	102	182
Hong-Kong (b)	468	403
India	600	203	326	719
Indonesia	120	78	65	113
Japón	1 295	635	538	766
Malasia	186	79	75	145
Singapur	477	543	514	757
Tailandia	236	88	70	179
Taiwán (b)	259	71	...	139
Oceanía y regiones polares	1 165	379	334	905
Australia	929	293	243	734
Nueva Zelanda	178	41	40	93
Centros off-shore	2 802	2 472	2 516	3 279

a. La diferencia entre los importes asignados al total mundial y la suma de las zonas geográficas corresponde a información que ha quedado indeterminada geográficamente y a las cantidades de organismos internacionales distintos de los de la Unión Europea. La existencia de información indeterminada geográficamente también puede provocar que los totales por continente no coincidan con la suma de sus partes cuando estos se desglosan.

b. Dato con escasa precisión según su error muestral en fuente primaria. En estos casos la fuente primaria ECIS (Encuesta de Comercio Internacional de Servicios, elaborada por el INE) tiene un peso muy elevado en el total de servicios y los coeficientes de variación superan en promedio los límites considerados como aceptables en términos de precisión del dato.

17. BALANZA DE PAGOS Y POSICIÓN DE INVERSIÓN INTERNACIONAL
A) Balanza de pagos

17.4e Cuenta corriente. Servicios. Pagos.
Detalle por zonas económicas y geográficas (a)

Actualización septiembre 2023

Millones de euros

	2019	2020	2021	2022
TOTAL MUNDIAL	76 844	54 060	65 153	82 469
Europa	54 418	39 441	46 444	55 602
UE-27	41 076	29 348	35 047	42 148
Zona del euro	36 611	26 097	31 511	38 372
Alemania	7 516	6 398	6 710	7 246
Austria	477	231	259	545
Bélgica	1 445	1 051	1 162	1 343
Chipre	89	79	66	94
Croacia	174	36	94	172
Eslovaquia (b)	188	137	114
Eslovenia	115	29	44	49
Estonia	85	39	50	37
Finlandia	223	152	217	222
Francia	10 883	6 582	8 554	10 952
Grecia	554	307	273	563
Irlanda	3 218	2 611	3 417	4 079
Italia	3 446	2 393	3 403	4 714
Letonia	71	26	28	60
Lituania	40	44	74	104
Luxemburgo	1 099	929	1 327	1 252
Malta	470	154	210	255
Países Bajos	2 840	2 578	2 765	3 316
Portugal	3 673	2 254	2 706	3 244
Resto de UE-27	4 465	3 250	3 537	3 777
Bulgaria	221	104	131	173
Dinamarca	508	311	370	497
Hungría	380	173	190	275
Polonia	650	577	684	773
República Checa	556	287	410	455
Rumanía	426	313	326	362
Suecia	1 034	821	809	948
Resto de Europa	13 343	10 094	11 397	13 453
Islandia	215	31	92	90
Liechtenstein	1	0	2	6
Noruega	453	236	206	399
Reino Unido	8 391	6 508	6 240	7 386
Suiza	2 191	1 931	2 753	3 458
Rusia	455	243	440	350
Turquía	661	423	638	867
África	3 293	1 441	2 304	3 896
Norte de África	2 177	793	1 358	2 229
Egipto	314	72	189	562
Marruecos	1 283	514	775	1 167
África central y del sur	1 116	649	946	1 667
Nigeria	199	139	261	322
Sudáfrica	166	121	87	151
América	11 360	7 874	9 314	14 059
América del Norte	6 121	4 539	4 985	8 022
Canadá	380	222	292	378
Estados Unidos	5 731	4 310	4 692	7 637
América central	2 462	1 303	2 185	2 813
México	1 033	619	1 114	1 096
América del sur	2 771	2 032	2 144	3 218
Argentina	485	275	236	480
Brasil	499	393	486	798
Chile	296	297	226	281
Uruguay	180	284	117	153
Venezuela	80	74	46	79

17. BALANZA DE PAGOS Y POSICIÓN DE INVERSIÓN INTERNACIONAL
A) Balanza de pagos

17.4e Cuenta corriente. Servicios. Pagos.
Detalle por zonas económicas y geográficas (a)

Actualización septiembre 2023

Millones de euros

	2019	2020	2021	2022
Asia	6 733	4 743	6 481	8 105
Oriente próximo y medio	1 599	1 129	1 494	2 011
Golfo pérsico	1 054	808	901	1 270
Otros países de Oriente próximo y medio	545	321	592	741
Israel	263	226	349	466
Otros países de Asia	5 134	3 614	4 987	6 094
China	1 552	1 491	2 148	2 387
Corea del Sur	199	121	161	219
Filipinas	92	47	49	73
Hong-Kong (b)	313	277
India (b)	496	295
Indonesia	146	71	112	235
Japón	789	447	391	418
Malasia	114	62	71	85
Singapur	245	184	276	391
Tailandia	296	141	96	346
Taiwán (b)	84	70
Oceanía y regiones polares	274	171	194	325
Australia	220	137	163	237
Nueva Zelanda	34	18	22	69
Centros off-shore	1 873	1 307	1 787	1 901

- a. La diferencia entre los importes asignados al total mundial y la suma de las zonas geográficas corresponde a información que ha quedado indeterminada geográficamente y a las cantidades de organismos internacionales distintos de los de la Unión Europea. La existencia de información indeterminada geográficamente también puede provocar que los totales por continente no coincidan con la suma de sus partes cuando estos se desglosan.
- b. Dato con escasa precisión según su error muestral en fuente primaria. En estos casos la fuente primaria ECIS (Encuesta de Comercio Internacional de Servicios, elaborada por el INE) tiene un peso muy elevado en el total de servicios y los coeficientes de variación superan en promedio los límites considerados como aceptables en términos de precisión del dato.

17. BALANZA DE PAGOS Y POSICIÓN DE INVERSIÓN INTERNACIONAL

17.5 Cuenta corriente. Detalle de renta primaria

A) Balanza de pagos

Millones de euros

	Saldo	Ingresos								Pagos								
		Total	De la inversión				Del trabajo	Otra renta primaria	Total	De la inversión				Del trabajo	Otra renta primaria			
			Total	IFM	AAPP	Otros sectores residentes				Total	IFM	AAPP	Otros sectores residentes					
																del cual:		del cual:
1=2-10	2=3+8+9	3=4 a 6	4	5	6	7	IFNM	8	9	10=11+16+17	11=12+13+14	12	13	14	15	IFNM	16	17
18	1 726	65 243	56 713	18 187	388	38 138	13 425	2 821	5 709	63 517	60 489	9 884	11 552	39 053	6 810	373	2 655	
19	2 202	67 671	59 128	18 786	484	39 858	15 537	2 866	5 677	65 468	62 393	10 055	11 961	40 377	6 779	401	2 675	
20	2 866	51 917	43 395	15 892	461	27 042	13 611	2 674	5 848	49 051	46 236	5 428	10 688	30 120	7 956	312	2 502	
21	P 9 497	64 328	55 319	17 946	435	36 938	16 525	3 353	5 657	54 832	51 601	5 235	9 957	36 409	10 083	224	3 007	
22	P 6 396	73 576	63 775	24 196	394	39 184	16 177	4 060	5 741	67 180	62 876	12 604	11 395	38 877	9 064	384	3 921	
19 IV		2 755	19 503	14 271	4 632	128	9 511	3 480	825	4 407	16 747	16 178	2 934	3 039	10 205	1 681	90	479
20 I		36	12 712	11 554	4 431	112	7 011	3 489	679	479	12 677	12 126	1 435	2 641	8 050	2 012	94	457
II		-546	12 548	11 381	3 989	122	7 271	3 672	540	628	13 094	11 782	1 960	2 925	6 896	1 967	101	1 212
III		-745	11 187	10 330	3 763	109	6 459	3 302	656	201	11 932	11 453	1 262	2 626	7 565	1 998	69	410
IV		4 121	15 469	10 130	3 710	119	6 301	3 147	799	4 540	11 348	10 876	772	2 495	7 609	1 977	48	424
21 I	P 2 143	14 730	13 528	4 636	102	8 791	3 916	622	580	12 586	12 124	1 094	2 391	8 639	2 494	43	419	
II	P 1 506	15 822	14 580	4 477	123	9 979	4 583	664	579	14 316	12 848	1 111	2 660	9 077	2 518	52	1 416	
III	P 1 180	14 716	13 557	4 396	97	9 064	4 003	985	174	13 536	12 920	1 120	2 331	9 469	2 451	66	550	
IV	P 4 668	19 061	13 654	4 437	113	9 105	4 022	1 083	4 324	14 393	13 708	1 911	2 574	9 224	2 619	64	621	
22 I	P 2 226	15 597	14 079	5 002	89	8 989	3 616	997	521	13 372	12 651	1 154	2 339	9 158	2 268	87	634	
II	P 731	18 255	16 625	5 681	96	10 848	4 744	1 050	580	17 524	15 614	3 188	3 140	9 287	2 196	127	1 783	
III	P 1 244	17 009	15 810	6 158	94	9 557	3 913	978	222	15 766	14 923	2 245	2 694	9 984	2 234	85	758	
IV	P 2 196	22 715	17 261	7 355	116	9 789	3 904	1 035	4 419	20 519	19 688	6 018	3 222	10 448	2 366	85	746	
23 I	P -578	20 266	18 895	8 851	115	9 930	3 969	858	512	20 843	20 023	7 377	2 461	10 184	2 367	133	688	
II	P -4 832	23 831	22 198	10 160	125	11 913	5 047	1 069	564	28 663	26 825	11 851	3 486	11 488	2 483	194	1 644	
III	P -3 018	23 508	22 198	11 245	122	10 831	4 363	1 055	255	26 526	25 809	10 895	3 097	11 817	2 503	62	655	

Véase la definición de las principales rúbricas en las notas al final del capítulo.

17. BALANZA DE PAGOS Y POSICIÓN DE INVERSIÓN INTERNACIONAL

17.5a Cuenta corriente. Renta de la inversión

A) Balanza de pagos

Detalle por categoría funcional

Millones de euros

	Ingresos						Pagos					
	Total	Inversión directa	Inversión de cartera	Otra inversión	Reservas	Pro-memoria: Instrumentos de deuda	Total	Inversión directa	Inversión de cartera	Otra inversión	Pro-memoria: Instrumentos de deuda	
												1=2+3+4+5
18	56 713	39 512	13 986	2 333	883	12 326	60 489	30 879	26 294	3 316	24 948	
19	59 128	41 116	14 132	2 892	987	12 544	62 393	32 556	25 895	3 942	25 264	
20	43 395	27 467	12 880	2 252	797	11 144	46 236	24 524	19 021	2 692	21 508	
21	P 55 319	39 538	13 463	1 689	628	10 272	51 601	31 130	18 167	2 303	19 993	
22	P 63 775	43 705	14 616	4 533	921	14 693	62 876	32 555	23 153	7 168	28 071	
19 IV		14 271	10 345	3 002	675	249	3 188	16 178	8 092	7 162	923	6 284
20 I		11 554	7 355	3 055	919	226	2 986	12 126	6 303	4 989	834	5 619
II		11 381	6 828	3 818	530	206	2 799	11 782	6 068	5 035	679	5 647
III		10 330	6 626	3 117	400	187	2 639	11 453	6 206	4 667	580	5 061
IV		10 130	6 659	2 890	403	178	2 720	10 876	5 947	4 329	600	5 181
21 I	P 13 528	9 799	2 986	577	167	2 628	12 124	7 640	3 901	583	4 826	
II	P 14 580	9 901	4 140	382	157	2 581	12 848	7 860	4 425	563	5 224	
III	P 13 557	9 893	3 159	351	155	2 488	12 920	7 792	4 534	594	4 678	
IV	P 13 654	9 945	3 179	380	150	2 575	13 708	7 838	5 307	563	5 265	
22 I	P 14 079	10 475	2 994	452	159	2 700	12 651	7 986	4 054	610	5 043	
II	P 16 625	10 927	4 892	620	186	2 953	15 614	8 059	6 727	829	6 163	
III	P 15 810	11 082	3 359	1 118	250	3 677	14 923	8 004	5 345	1 574	6 531	
IV	P 17 261	11 221	3 371	2 343	326	5 364	19 688	8 506	7 027	4 155	10 335	
23 I	P 18 895	11 086	3 655	3 761	393	7 035	20 023	8 525	4 791	6 707	12 374	
II	P 22 198	11 261	5 591	4 877	470	8 666	26 825	8 753	9 218	8 854	15 600	
III	P 22 198	11 278	4 299	6 110	511	10 236	25 809	8 675	7 110	10 024	16 651	

17. BALANZA DE PAGOS Y POSICIÓN DE INVERSIÓN INTERNACIONAL
A) Balanza de pagos
17.6 Cuentas corriente y de capital.
Detalle de renta secundaria y cuenta de capital

Millones de euros

	Renta secundaria									Cuenta de capital						
	Saldo	Ingresos				Pagos				Saldo	Ingresos			Pagos		
		Total	Administraciones Públicas		Resto de sectores	Total	Administraciones Públicas		Resto de sectores		Total	Del cual		Del cual		
			Total	Proced. de la UE			Total	Del cual				Proced. de la UE	Act. no fin. no produc.(a)	Total	Act. no fin. no produc.(a)	
								Total								Con destino a la UE
1=2-6	2=3+5	3	4	5	6=7+9	7	8	9	10=11-14	11	12	13	14	15		
19	-12 583	17 570	4 188	1 629	13 382	30 154	12 240	10 605	17 913	4 215	5 417	3 712	1 686	1 202	833	
20	-12 052	17 715	4 703	3 090	13 012	29 767	13 092	11 487	16 675	5 147	6 099	4 501	1 548	952	329	
21	P -11 951	22 066	7 532	5 439	14 534	34 017	15 153	13 179	18 864	10 828	12 960	9 957	2 963	2 132	1 093	
22	P -14 471	23 615	8 039	5 070	15 576	38 086	14 717	12 386	23 369	12 507	14 619	10 428	4 161	2 112	1 281	
19 / IV	-2 576	4 314	1 181	838	3 133	6 890	2 428	1 742	4 463	2 062	2 233	1 871	355	172	109	
20 /	-3 836	4 372	790	243	3 581	8 208	3 910	3 623	4 298	741	825	467	345	84	43	
II	-2 418	4 077	896	445	3 181	6 495	2 943	2 506	3 552	723	967	670	295	244	31	
III	-2 704	3 628	697	202	2 930	6 332	2 264	1 831	4 068	893	1 121	575	525	228	137	
IV	-3 093	5 639	2 319	2 200	3 319	8 732	3 975	3 527	4 757	2 790	3 187	2 789	384	396	119	
21 /	P -3 810	5 162	916	396	4 247	8 973	4 651	4 324	4 322	1 043	1 371	899	469	327	153	
II	P -3 366	4 373	1 125	553	3 249	7 739	2 979	2 457	4 760	1 762	1 954	1 201	747	191	171	
III	P -2 545	4 915	1 651	960	3 264	7 459	2 895	2 587	4 564	2 984	3 417	2 543	849	432	237	
IV	P -2 230	7 615	3 841	3 530	3 774	9 846	4 628	3 811	5 218	5 038	6 219	5 313	898	1 181	532	
22 /	P -3 207	5 836	1 256	547	4 581	9 043	3 943	3 351	5 100	1 149	1 766	837	925	616	384	
II	P -4 222	5 480	1 911	984	3 569	9 702	3 817	3 283	5 885	2 473	2 635	1 695	936	162	64	
III	P -4 135	5 285	2 051	1 184	3 234	9 421	3 737	3 354	5 684	3 051	3 565	2 564	997	514	406	
IV	P -2 907	7 013	2 821	2 355	4 192	9 920	3 220	2 398	6 700	5 834	6 654	5 332	1 303	820	427	
23 /	P -1 833	6 907	1 419	634	5 488	8 740	3 041	2 427	5 698	2 796	3 770	1 961	1 806	974	...	
II	P -3 758	5 935	2 205	986	3 730	9 693	3 318	2 905	6 375	2 257	3 359	2 406	940	1 102	...	
III	P -4 655	4 739	1 539	619	3 200	9 394	3 443	2 982	5 951	3 256	3 499	2 519	964	244	208	

a. Los activos no financieros no producidos recogen las transacciones relacionadas con activos que puedan utilizarse o necesitarse para la producción de bienes y servicios, pero que en sí no han sido producidos como, por ejemplo, marcas registradas, concesiones, etc. y arrendamientos u otros contratos transferibles.

Véase la definición de las principales rúbricas en las notas al final del capítulo.

17. BALANZA DE PAGOS Y POSICION DE INVERSION INTERNACIONAL
A) Balanza de pagos

17.6a. Cuenta corriente. Renta secundaria
Remesas de trabajadores. Pagos. Principales países

Actualización septiembre 2023

Millones de euros

	2019	2020	2021	2022	
TOTAL MUNDIAL	8 204	7 912	9 056	10 065	TOTAL WORLD
Europa	1 042	889	917	921	Europe
UE-27	879	728	746	770	EU-27
Rumanía	425	362	359	337	Romania
África	1 543	1 666	2 130	2 332	Africa
Marruecos	757	827	1 261	1 322	Morocco
Senegal	411	366	418	452	Senegal
Ámerica	4 934	4 659	5 097	5 707	America
Bolivia	481	438	504	527	Bolivia
Colombia	1 102	1 089	1 107	1 297	Colombia
Ecuador	860	784	853	890	Ecuador
Honduras	390	426	458	477	Honduras
Nicaragua	242	288	306	305	Nicaragua
Paraguay	357	338	376	442	Paraguay
Perú	342	307	336	418	Peru
República Dominicana	588	545	590	646	Dominican Republic
Asia	683	696	911	1 104	Asia
Pakistán	277	330	438	509	Pakistan
Oceanía y regiones polares	1	1	1	1	Oceania and polar regions

2023 September update

EUR millions

17.6a. Current account. Secondary income.
Workers' remittances. Debits. Main countries

17. BALANCE OF PAYMENTS AND INTERNATIONAL INVESTMENT POSITION
A) Balance of payments

a. La composición de las zonas económicas se detalla en las notas al final del capítulo. / The composition of economic areas is detailed in the notes at the end of the chapter.
b. La diferencia entre los importes asignados al total mundial y la suma de las zonas geográficas corresponde a información que ha quedado indeterminada geográficamente y a las cantidades de organismos internacionales distintos de los de la Unión Europea. La existencia de información indeterminada geográficamente también puede provocar que los totales por continente no coincidan con la suma de sus partes cuando estos se desglosan. / The difference between the amount assigned to the world total and the sum of the amounts for all the geographical areas is due to data without a geographical assignation and data from international institutions other than European Union. The presence of information without geographical assignation may also promote that the total amount for continents are not necessarily equal to the sum of their components.

17. BALANZA DE PAGOS Y POSICIÓN DE INVERSIÓN INTERNACIONAL
A) Balanza de pagos

17.7 Cuenta financiera
Detalle por categoría funcional

Millones de euros

	Total	Inversión directa			Inversión de cartera incluido Banco de España			Otra inversión incluido Banco de España			Derivados financieros incluido Banco de España	Reservas
		Total	Activos	Pasivos	Total	Activos	Pasivos	Total	Activos	Pasivos		
19	25 827	7 951	30 868	22 917	-49 737	33 283	83 020	74 046	73 494	-552	-7 106	674
20	7 642	15 884	49 450	33 567	77 221	92 137	14 916	-78 109	24 395	102 504	-7 008	-346
21	P 23 559	-17 015	30 785	47 799	36 380	105 137	68 756	-7 961	50 434	58 396	1 840	10 315
22	P 26 134	-701	47 864	48 565	41 813	54 603	12 790	-21 460	70 848	92 308	2 062	4 419
22 E-N	P 18 823	4 504	48 809	44 305	39 541	53 704	14 163	-32 076	61 586	93 662	3 066	3 789
23 E-N	A 48 996	49	26 510	26 461	-27 194	39 532	66 726	74 640	47 952	-26 688	-4 364	5 864
22 Ago	P 8 224	-2 605	4 508	7 113	-3 069	528	3 597	11 919	-3	-11 922	977	1 001
Sep	P -3 641	-3 267	-2 318	949	-10 393	5 876	16 268	8 837	21 945	13 107	44	1 137
Oct	P -392	662	3 952	3 291	11 417	3 812	-7 605	-11 144	-8 097	3 047	-1 482	157
Nov	P 1 421	7 406	9 358	1 952	-4 904	186	5 090	-3 515	14 130	17 645	1 809	625
Dic	P 7 312	-5 204	-945	4 260	2 273	899	-1 373	10 616	9 262	-1 354	-1 004	631
23 Ene	P 2 669	3 366	8 919	5 553	8 463	7 722	-741	-7 980	-18 240	-10 260	-941	-239
Feb	P 646	-1 304	583	1 887	3 844	12 535	8 691	-3 137	-4 999	-1 862	-832	2 075
Mar	P 4 512	630	3 992	3 363	9 324	5 381	-3 943	-4 896	13 622	18 518	-667	122
Abr	P 6 820	1 907	1 129	-778	5 298	9 306	4 009	-361	6 131	6 492	-267	244
May	P 6 777	439	4 839	4 399	-8 220	-438	7 782	14 506	2 414	-12 093	-613	664
Jun	P 1 512	-13 709	-10 186	3 523	-12 212	4 655	16 867	27 073	20 373	-6 699	-415	776
Jul	P 9 754	5 396	4 116	-1 280	3 322	4 559	1 237	968	-3 946	-4 914	-424	492
Ago	P 1 059	-1 390	2 291	3 681	-4 234	2 149	6 383	6 390	-8 264	-14 654	-401	694
Sep	P 1 768	253	5 528	5 275	-12 179	-6 770	5 409	13 864	18 444	4 580	-948	779
Oct	A 9 247	1 143	1 997	854	-5 771	929	6 700	12 965	695	-12 271	726	183
Nov	A 4 233	3 319	3 303	-16	-14 828	-495	14 333	15 249	21 722	6 474	417	75

Véase la definición de las principales rúbricas en las notas al final del capítulo.

17. BALANZA DE PAGOS Y POSICIÓN DE INVERSIÓN INTERNACIONAL
A) Balanza de pagos

17.8 Cuenta financiera
Variación neta de activos
Detalle por sector institucional

Millones de euros

	Inversión directa			Inversión de cartera					Otra inversión				
	Total	Otras instituciones financieras monetarias	Otros sectores residentes	Total	Banco de España	Otras instituciones financieras monetarias	Adminis- traciones Públicas	Otros sectores residentes	Total	Banco de España	Otras instituciones financieras monetarias	Adminis- traciones Públicas	Otros sectores residentes
19	30 868	8 498	22 370	33 283	226	7 412	663	24 982	73 494	10 664	52 698	-1 021	11 153
20	49 450	10 727	38 723	92 137	26 056	19 916	989	45 177	24 395	6 279	14 726	1 108	2 283
21	P 30 785	2 192	28 593	105 137	33 843	1 158	1 351	68 784	50 434	15 052	33 163	-5 648	7 867
22	P 47 864	8 742	39 122	54 603	8 030	22 572	685	23 316	70 848	12 594	45 510	-14	12 758
22 E-N	P 48 809	9 286	39 523	53 704	6 920	27 660	784	18 341	61 586	11 930	36 815	373	12 469
23 E-N	A 26 510	10 079	16 432	39 532	584	14 183	-4	24 769	47 952	7 204	43 233	-1 229	-1 256
22 Ago	P 4 508	1 150	3 358	528	-338	-1 071	13	1 924	-3	-733	-65	3	792
Sep	P -2 318	-1 200	-1 117	5 876	-127	3 060	-8	2 950	21 945	394	18 393	476	2 682
Oct	P 3 952	1 556	2 396	3 812	-1 070	5 754	11	-883	-8 097	1 428	-8 813	4	-716
Nov	P 9 358	1 512	7 846	186	389	527	4	-735	14 130	289	9 066	19	4 756
Dic	P -945	-544	-401	899	1 110	-5 088	-98	4 976	9 262	664	8 695	-387	290
23 Ene	P 8 919	1 867	7 052	7 722	162	3 049	85	4 425	-18 240	-370	-13 222	-475	-4 172
Feb	P 583	1 073	-489	12 535	226	5 359	144	6 806	-4 999	-1 634	-3 628	-202	466
Mar	P 3 992	-1 248	5 240	5 381	-351	1 441	92	4 199	13 622	-3	13 151	-116	590
Abr	P 1 129	1 529	-400	9 306	-296	6 004	-91	3 690	6 131	1 585	4 596	45	-95
May	P 4 839	1 116	3 723	-438	-934	-1 861	342	2 015	2 414	1 212	1 797	-102	-493
Jun	P -10 186	15	-10 201	4 655	851	714	-734	3 825	20 373	149	22 693	-17	-2 453
Jul	P 4 116	1 185	2 930	4 559	873	1 065	30	2 591	-3 946	1 317	-5 262	-4	3
Ago	P 2 291	1 455	836	2 149	132	368	90	1 559	-8 264	1 802	-7 324	-26	-2 716
Sep	P 5 528	483	5 044	-6 770	462	-3 556	62	-3 738	18 444	1 415	15 778	-297	1 548
Oct	A 1 997	1 246	752	929	-82	2 448	-73	-1 364	695	1 373	-2 089	178	1 233
Nov	A 3 303	1 359	1 944	-495	-457	-848	48	762	21 722	359	16 744	-213	4 833

Véase la definición de las principales rúbricas en las notas al final del capítulo.

17. BALANZA DE PAGOS Y POSICIÓN DE INVERSIÓN INTERNACIONAL
A) Balanza de pagos
17.9 Cuenta financiera. Inversión directa y de cartera
**Variación neta de activos
IFM y Administraciones Públicas**

Millones de euros

		Inversión de cartera										
		Inversión directa	Inversión de cartera									
		IFM	Banco de España				Otras instituciones financieras monetarias				Administraciones Públicas	
		Total	Títulos de deuda (a)			Total	Participaciones de capital y en fondos de inversión	Títulos de deuda (a)			Total	del cual: Títulos de deuda a largo plazo
Total	Largo plazo		Corto plazo	Total	Largo plazo			Corto plazo				
1	2=3+4	3	4	5=6+7	6	7=8+9	8	9	10	11		
18	10 835	8 681	8 681	-	13 526	450	13 075	11 680	1 395	712	709	
19	8 498	226	-472	698	7 412	4 871	2 541	2 901	-360	663	647	
20	10 727	26 056	26 356	-300	19 916	4 793	15 123	15 247	-124	989	824	
21	P 2 192	33 444	32 392	1 052	1 158	3 549	-2 391	-1 549	-842	1 351	912	
22	P 8 742	8 030	9 488	-1 457	22 572	-8 405	30 977	29 997	980	685	494	
19 IV	-1 453	1 652	1 653	-0	3 161	1 477	1 684	3 175	-1 491	-8	-12	
20 I	3 122	2 560	2 960	-400	3 917	167	3 751	2 288	1 463	91	70	
II	1 729	12 642	12 696	-54	5 046	-1 144	6 190	5 483	707	485	372	
III	2 561	3 962	3 762	200	1 760	2 123	-363	536	-899	250	242	
IV	3 315	6 892	6 938	-45	9 193	3 647	5 546	6 940	-1 395	162	141	
21 I	P 1 721	8 968	9 168	-200	7 508	703	6 805	5 172	1 633	356	312	
II	P -5 646	8 141	8 137	4	1 227	2 995	-1 768	-2 116	348	722	681	
III	P 3 782	7 743	7 927	-184	-7 582	972	-8 554	-9 153	599	185	102	
IV	P 2 334	8 592	7 160	1 432	6	-1 120	1 126	4 548	-3 422	89	-183	
22 I	P 3 684	5 431	5 006	425	11 730	-4 817	16 547	15 933	615	160	112	
II	P 2 031	2 509	3 669	-1 160	5 186	-4 051	9 237	7 814	1 424	161	134	
III	P 503	-339	384	-722	4 462	-757	5 219	5 580	-361	448	399	
IV	P 2 525	429	429	-	1 194	1 221	-27	671	-698	-83	-150	
23 I	P 1 691	36	36	-	9 850	1 361	8 489	6 722	1 767	321	84	
II	P 2 660	-379	-379	-	4 857	-333	5 189	4 479	710	-483	-287	
III	P 3 123	1 467	1 467	-	-2 124	744	-2 868	-2 275	-593	182	217	

Véase la definición de las principales rúbricas en las notas al final del capítulo.

-: Cantidad igual a cero

a. Los títulos de deuda se clasifican como de corto plazo (menos de un año) y de largo plazo (un año o más).

17. BALANZA DE PAGOS Y POSICIÓN DE INVERSIÓN INTERNACIONAL
A) Balanza de pagos
17.10 Cuenta financiera. Inversión directa y de cartera
**Variación neta de activos
Otros sectores residentes**

Millones de euros

		Otros sectores residentes											
		Inversión directa					Inversión de cartera						
		Total	del cual:		Participaciones de capital	Instrumentos de deuda	Total	del cual:		Participaciones de capital y en fondos de inversión	Títulos de deuda (a)		
			IFNM					IFNM			Total	Largo plazo	Corto plazo
		1=3+4	2	3	4	5=7+8	6	7	8=9+10	9	10		
18	20 973	4 474	21 152	-179	33 071	31 457	14 548	18 523	14 785	3 738			
19	22 370	3 480	4 268	18 102	24 982	18 953	13 713	11 269	12 487	-1 218			
20	38 723	1 203	21 750	16 973	45 177	24 797	34 211	10 966	10 419	547			
21	P 28 593	5 971	20 870	7 722	68 784	43 800	55 408	13 376	11 102	2 274			
22	P 39 122	3 381	33 555	5 567	23 316	16 787	-17 881	41 197	33 900	7 297			
19 IV	-2 438	-1 760	-14 511	12 073	11 195	7 925	9 540	1 655	2 094	-440			
20 I	10 556	2 051	13 889	-3 333	8 623	4 171	3 285	5 338	5 065	273			
II	7 944	2 921	8 478	-535	13 640	8 341	10 797	2 844	2 576	268			
III	13 834	1 023	9 900	3 934	9 622	6 461	5 702	3 919	2 784	1 135			
IV	6 390	-4 792	-10 516	16 907	13 291	5 824	14 426	-1 135	-6	-1 129			
21 I	P 10 276	2 196	8 426	1 850	22 984	14 563	16 696	6 288	4 410	1 878			
II	P 21 812	1 688	15 053	6 759	20 030	13 519	15 808	4 222	2 677	1 545			
III	P 2 199	1 260	-2 582	4 781	9 887	5 890	8 404	1 483	1 551	-68			
IV	P -5 694	827	-28	-5 666	15 882	9 829	14 499	1 383	2 464	-1 081			
22 I	P 12 089	2 113	11 579	511	6 158	5 820	-5 560	11 718	8 690	3 028			
II	P 10 284	1 459	7 729	2 555	11 321	5 163	698	10 624	6 806	3 817			
III	P 6 908	86	7 896	-989	2 479	4 317	-6 764	9 243	7 364	1 879			
IV	P 9 841	-277	6 351	3 490	3 358	1 488	-6 254	9 612	11 039	-1 427			
23 I	P 11 803	2 769	3 718	8 085	15 430	7 683	3 711	11 719	9 790	1 929			
II	P -6 878	1 708	-8 219	1 340	9 529	3 105	4 405	5 124	4 857	267			
III	P 8 811	1 675	7 790	1 021	412	-949	-2 733	3 145	1 982	1 163			

Véase la definición de las principales rúbricas en las notas al final del capítulo.

a. Los títulos de deuda se clasifican como de corto plazo (menos de un año) y de largo plazo (un año o más).

17. BALANZA DE PAGOS Y POSICIÓN DE INVERSIÓN INTERNACIONAL

A) Balanza de pagos

17.11 Cuenta financiera. Otra inversión

Variación neta de activos

Detalle por sector institucional

Millones de euros

	Total	Administraciones Públicas				Otros sectores residentes				Instituciones financieras monetarias							
		Total	Préstamos	Efectivo y depósitos	Otros activos financieros (a)	Total del cual:			Préstamos	Efectivo y depósitos	Otros activos financieros (a)	Total	Banco de España	Otras instituciones financieras y monetarias			
						IFNM	Préstamos	Efectivo y depósitos						Total	Préstamos	Efectivo y depósitos	Otros activos financieros (a)
1=2+6+11	2=3a5	3	4	5	6=8a10	7	8	9	10	11=12+13	12	13=14a16	14	15	16		
18	63 149	664	-44	1	707 10 139	1 777	738	3 885	5 516	52 346 19 162	33 184	7 442	23 552	2 191			
19	73 494	-1 021	-385	-570	-67 11 153	3 379	-2 150	8 925	4 378	63 363 10 664	52 698	18 504	30 368	3 826			
20	24 395	1 108	-236	-76	1 419 2 283	3 799	485	1 007	792	21 004 6 279	14 726	1 094	13 287	345			
21	P 50 434	-5 648	-355	-454	-4 838 7 867	-1 450	545	131	7 191	48 215 15 052	33 163	14 291	16 904	1 968			
22	P 70 848	-14	-716	621	81 12 758	2 212	-854	3 571	10 041	58 104 12 594	45 510	16 345	23 921	5 244			
19 IV	26 020	1 496	-245	-147	1 888 8 993	760	-292	2 553	6 732	15 531 4 132	11 398	12 062	5 752	-6 415			
20 I	50 406	-2 350	-77	-58	-2 215 -4 250	2 717	-100	2 148	-6 298	57 006 5 439	51 567	5 044	42 009	4 514			
II	12 111	409	-64	268	205 3 607	841	176	2 642	788	8 096 -2 499	10 595	-1 330	10 674	1 250			
III	-24 234	280	-53	-6	339 2 621	1 922	-11	1 140	1 492	-27 134 1 537	-28 671	76	-21 294	-7 453			
IV	-13 888	2 769	-41	-279	3 089 306	-1 681	419	-4 923	4 810	-16 963 1 802	-18 765	-2 697	-18 102	2 033			
21 I	P 5 515	-1 392	-72	11	-1 331 3 738	487	-131	2 248	1 620	3 170 2 875	294	-845	1 719	-580			
II	P 23 440	306	-57	-227	590 2 710	2 178	-165	1 041	1 835	20 424 3 523	16 901	-510	17 645	-235			
III	P -1 141	-4 241	-138	18	-4 121 -5 109	-5 094	8	-4 700	-418	8 209 4 632	3 577	5 532	-3 272	1 317			
IV	P 22 620	-321	-89	-256	24 6 528	980	833	1 542	4 153	16 412 4 022	12 390	10 113	812	1 465			
22 I	P 29 416	-175	-172	-54	50 457	-266	-581	953	86	29 134 6 452	22 682	3 116	18 198	1 368			
II	P 11 633	65	-56	118	3 5 908	1 403	-137	-310	6 354	5 661 3 912	1 750	679	-778	1 848			
III	P 14 504	461	-88	550	0 2 064	17	142	1 903	19	11 979 -151	12 130	2 207	-1 386	11 309			
IV	P 15 295	-365	-400	7	28 4 330	1 058	-278	1 025	3 583	11 330 2 381	8 949	10 343	7 887	-9 282			
23 I	P -9 617	-793	-232	-679	118 -3 116	-809	116	-1 464	-1 768	-5 708 -2 008	-3 700	-9 402	9 023	-3 321			
II	P 28 918	-74	-84	4	7 -3 041	-1 18	-189	-2 029	-822	32 032 2 946	29 086	2 989	25 567	530			
III	P 6 234	-328	-95	-247	15 -1 165	-207	-341	823	-1 647	7 726 4 534	3 192	-3 960	7 289	-137			

a. Se incluyen dentro de los otros activos y pasivos financieros otras participaciones en el capital que no adoptan la forma de valores y no se incluyen en la inversión de cartera (este es el caso de algunas participaciones en organizaciones internacionales), créditos y anticipos comerciales, otras cuentas pendientes de cobro/pago, los seguros, planes de pensiones y sistemas de garantías normalizadas y las asignaciones de derechos especiales de giro.

17. BALANZA DE PAGOS Y POSICIÓN DE INVERSIÓN INTERNACIONAL

A) Balanza de pagos

17.12 Cuenta financiera

Variación neta de pasivos

Detalle por sector institucional

Millones de euros

	Inversión directa			Inversión de cartera				Otra inversión				
	Total	Otras instituciones financieras monetarias	Otros sectores residentes	Total	Otras instituciones financieras monetarias	Administraciones Públicas	Otros sectores residentes	Total	Banco de España	Otras instituciones financieras monetarias	Administraciones Públicas	Otros sectores residentes
19	22 917	-4 237	27 154	83 020	17 618	56 380	9 022	-552	-4 216	1 317	-1 444	3 790
20	33 567	5 062	28 505	14 916	8 687	-4 591	10 820	102 504	113 387	-22 128	8 718	2 527
21	P 47 799	3 112	44 688	68 756	21 547	24 011	23 198	58 396	43 077	-5 858	18 754	2 423
22	P 48 565	4 393	44 172	12 790	12 108	7 887	-7 205	92 308	-5 414	92 897	1 530	3 294
22 E-N	P 44 305	4 103	40 202	14 163	7 864	9 159	-2 860	93 662	-40 869	115 384	10 847	8 299
23 E-N	A 26 461	3 710	22 751	66 726	38 134	42 960	-14 369	-26 688	-140 936	113 107	-519	1 659
22 Ago	P 7 113	492	6 620	3 597	2 684	343	571	-11 922	5 206	-13 586	-2 459	-1 083
Sep	P 949	-397	1 346	16 268	9 179	9 160	-2 070	13 107	-11 105	19 049	-838	6 001
Oct	P 3 291	540	2 751	-7 605	579	-5 856	-2 328	3 047	-3 230	8 563	71	-2 357
Nov	P 1 952	878	1 074	5 090	7 004	-2 398	484	17 645	-16 297	30 324	197	3 422
Dic	P 4 260	289	3 970	-1 373	4 244	-1 272	-4 345	-1 354	35 455	-22 487	-9 316	-5 005
23 Ene	P 5 553	590	4 963	-741	9 130	-9 423	-448	-10 260	-24 681	14 045	-565	941
Feb	P 1 887	321	1 566	8 691	-714	12 606	-3 201	-1 862	-25 673	26 057	-987	-1 259
Mar	P 3 363	443	2 919	-3 943	-4 755	1 763	-952	18 518	-5 859	19 472	5 106	-201
Abr	P -778	0	-778	4 009	-1 04	2 215	1 898	6 492	-5 919	5 725	6 798	-112
May	P 4 399	495	3 905	7 782	6 847	3 302	-2 367	-12 093	-16 388	9 700	-7 351	1 946
Jun	P 3 523	210	3 313	16 867	6 552	22 065	-11 750	-6 699	-6 867	4 844	-1 708	-2 967
Jul	P -1 280	580	-1 860	1 237	2 682	-5 272	3 826	-4 914	-1 836	-1 850	-207	-1 020
Ago	P 3 681	436	3 245	6 383	997	6 064	-678	-14 654	-1 629	-11 183	427	-2 269
Sep	P 5 275	408	4 867	5 409	5 401	1 733	-1 725	4 580	-12 066	14 874	-194	1 966
Oct	A 854	19	835	6 700	2 359	3 452	890	-12 271	-20 243	6 141	-1 131	2 962
Nov	A -16	207	-223	14 333	9 738	4 455	140	6 474	-19 775	25 282	-707	1 673

Véase la definición de las principales rúbricas en las notas al final del capítulo.

17. BALANZA DE PAGOS Y POSICIÓN DE INVERSIÓN INTERNACIONAL
A) Balanza de pagos

17.13 Cuenta financiera. Inversión directa y de cartera
Variación neta de pasivos
IFM y Administraciones Públicas

Millones de euros

	Instituciones financieras monetarias						Administraciones Públicas		
	Inversión directa		Inversión de cartera				Inversión de cartera		
	Total	Total	Participaciones de capital y en fondos de inversión	Títulos de deuda (a)			Títulos de deuda (a)		
				Total	Largo plazo	Corto plazo	Total	Largo plazo	Corto plazo
1	2=3+4	3	4=5+6	5	6	7=8+9	8	9	
18	3 866	6 061	-4 593	10 654	9 118	1 537	37 386	47 559	-10 173
19	-4 237	17 618	1 842	15 776	15 842	-66	56 380	60 669	-4 289
20	5 062	8 687	548	8 139	6 237	1 902	-4 591	-13 711	9 120
21 P	3 112	21 547	1 485	20 062	11 494	8 568	24 011	21 703	2 308
22 P	4 393	12 108	-3 319	15 427	15 397	30	7 887	37 409	-29 522
19 IV	-5 379	6 274	22	6 252	5 211	1 041	2 303	-952	3 256
20 I	4 445	6 284	-142	6 426	3 900	2 526	23 471	22 124	1 347
II	-259	3 534	-589	4 123	1 721	2 402	-445	-9 128	8 683
III	1 055	-1 452	-193	-1 259	1 956	-3 215	-6 653	-12 054	5 402
IV	-180	321	1 473	-1 151	-1 341	190	-20 965	-14 653	-6 312
21 I P	1 095	7 529	1 217	6 312	2 179	4 133	23 743	22 326	1 418
II P	634	5 138	871	4 268	3 713	555	11 523	11 330	192
III P	673	6 242	258	5 984	4 241	1 743	2 457	3 587	-1 130
IV P	710	2 637	-861	3 498	1 362	2 136	-13 712	-15 540	1 828
22 I P	525	-10 447	-214	-10 233	648	-10 881	9 453	15 179	-5 726
II P	1 798	587	-1 837	2 424	916	1 508	-294	13 052	-13 346
III P	362	10 141	-1 305	11 446	10 114	1 332	8 254	12 819	-4 565
IV P	1 708	11 828	37	11 790	3 720	8 071	-9 526	-3 640	-5 885
23 I P	1 355	3 662	-1 906	5 568	6 381	-813	4 946	13 456	-8 510
II P	705	13 295	-419	13 714	5 913	7 801	27 583	23 746	3 837
III P	1 424	9 081	667	8 414	8 493	-79	2 525	6 867	-4 342

Véase la definición de las principales rúbricas en las notas al final del capítulo.

a. Los títulos de deuda se clasifican como de corto plazo (menos de un año) y de largo plazo (un año o más).

17. BALANZA DE PAGOS Y POSICIÓN DE INVERSIÓN INTERNACIONAL
A) Balanza de pagos

17.14 Cuenta financiera. Inversión directa y de cartera
Variación neta de pasivos
Otros sectores residentes

Millones de euros

	Otros sectores residentes								
	Inversión directa				Inversión de cartera				
	del cual:		Participaciones de capital	Instrumentos de deuda	del cual:		Participaciones de capital y en fondos de inversión	Títulos de deuda (a)	
	Total	IFNM			Total	IFNM		Largo plazo	Corto plazo
1=3+4	2	3	4	5=7+8+9	6	7	8	9	
18	44 808	11 724	43 537	1 271	-11 273	-4 817	-7 545	-4 608	880
19	27 154	7 319	28 943	-1 789	9 022	-5 118	5 881	1 495	1 646
20	28 505	5 067	20 705	7 800	10 820	-1 795	10 824	1 192	-1 197
21 P	44 688	6 395	33 865	10 823	23 198	974	13 590	8 102	1 507
22 P	44 172	-536	33 273	10 899	-7 205	-683	-739	-8 162	1 696
19 IV	3 576	2 767	7 536	-3 961	-133	-1 287	2 636	-1 305	-1 464
20 I	3 623	-2 523	3 544	79	-3 803	-1 139	-1 505	-2 269	-28
II	8 579	5 703	9 789	-1 211	2 536	-443	2 544	445	-453
III	8 528	999	6 818	1 710	6 352	-15	4 770	1 445	137
IV	7 775	888	553	7 222	5 735	-198	5 015	1 573	-852
21 I P	13 155	2 269	7 862	5 294	-1 601	-1 834	-723	-1 438	561
II P	24 195	1 211	6 020	18 175	12 096	923	9 958	2 228	-90
III P	2 398	462	4 665	-2 267	4 568	1 172	2 231	522	1 815
IV P	4 940	2 453	15 318	-10 379	8 135	714	2 124	6 790	-779
22 I P	14 801	1 489	8 968	5 833	1 049	-1 699	2 113	-2 172	1 108
II P	9 225	1 431	6 195	3 030	-2 742	918	1 697	-3 393	-1 045
III P	12 351	-749	4 285	8 067	677	-825	1 673	-2 712	1 717
IV P	7 795	-2 707	13 825	-6 031	-6 190	923	-6 221	115	-84
23 I P	9 448	1 700	8 559	889	-4 601	-675	-2 838	-1 175	-587
II P	6 440	1 032	2 594	3 845	-12 220	328	-7 656	119	-4 683
III P	6 252	-231	5 032	1 220	1 423	629	-448	1 831	40

Véase la definición de las principales rúbricas en las notas al final del capítulo.

a. Los títulos de deuda se clasifican como de corto plazo (menos de un año) y de largo plazo (un año o más).

17. BALANZA DE PAGOS Y POSICIÓN DE INVERSIÓN INTERNACIONAL
A) Balanza de pagos

17.15 Cuenta financiera. Otra inversión
Variación neta de pasivos
Detalle por sector institucional

Millones de euros

	Total	Administraciones Públicas			Otros sectores residentes				Instituciones financieras monetarias					
		Total	Préstamos	Otros pasivos financieros (a)	Total	del cual:		Préstamos	Otros pasivos financieros (a)	Total	Banco de España	Otras instituciones financieras		
						IFNM						Total	Depósitos	Otros pasivos financieros (a)
		1=2+5+9	2=3+4	3	4	5=7+8	6	7	8	9=10+11	10	11=12+13	12	13
18	38 836	-8 955	-8 892	-62	19 347	16 504	17 656	1 690	28 444	44 284	-15 840	-16 049	209	
19	-552	-1 444	-1 437	-6	3 790	-6 824	-686	4 476	-2 899	-4 216	1 317	1 207	111	
20	102 504	8 718	8 501	217	2 527	5 209	4 220	-1 693	91 259	113 387	-22 128	-20 578	-1 550	
21	P 58 396	18 754	9 542	9 212	2 423	-918	-3 426	5 849	37 219	43 077	-5 858	-5 311	-547	
22	P 92 308	1 530	-4 264	5 794	3 294	-1 350	-4 945	8 239	87 483	-5 414	92 897	90 715	2 182	
19 IV	24 720	-2 537	-2 538	1	4 222	-948	2 687	1 536	23 034	12 221	10 813	11 343	-530	
20 I	38 888	-1 199	-1 201	2	1 000	2 138	3 608	-2 608	39 087	18 624	20 463	21 539	-1 076	
II	34 128	882	886	-4	-6 637	-1 228	-1 813	-4 824	39 884	53 034	-13 150	-13 451	301	
III	415	-190	-192	2	6 463	4 208	2 446	4 017	-5 858	3 948	-9 806	-9 464	-342	
IV	29 073	9 225	9 007	218	1 701	92	-21	1 722	18 146	37 782	-19 636	-19 202	-434	
21 I	P 11 683	6 908	7 118	-209	1 553	341	217	1 336	3 222	-10 786	14 008	12 225	1 783	
II	P 11 369	2 923	2 925	-2	-1 910	-1 170	-1 838	-72	10 356	21 171	-10 814	-10 747	-67	
III	P 7 212	5 975	-839	6 814	-2 833	-1 737	-2 565	-268	4 071	-3 253	7 324	7 402	-78	
IV	P 28 131	2 948	338	2 610	5 613	1 648	760	4 853	19 570	35 945	-16 375	-14 190	-2 185	
22 I	P 49 942	-1 238	-843	-395	-1 029	-1 940	-3 658	2 629	52 209	22 993	29 216	27 369	1 847	
II	P 22 338	-242	543	-785	4 690	1 095	651	4 040	17 890	-17 476	35 365	34 763	602	
III	P 690	12 059	942	11 117	3 573	324	1 052	2 521	-14 943	-26 858	11 916	10 946	970	
IV	P 19 338	-9 048	-4 905	-4 143	-3 941	-830	-2 990	-951	32 327	15 928	16 400	17 637	-1 238	
23 I	P 6 396	3 555	-1 731	5 286	-519	-812	-945	426	3 361	-56 213	59 574	59 178	395	
II	P -12 300	-2 261	-316	-1 945	-1 133	283	-1 505	372	-8 906	-29 174	20 268	21 460	-1 192	
III	P -14 987	25	1 565	-1 540	-1 323	-698	1 060	-2 382	-13 690	-15 531	1 842	1 298	544	

a. Se incluyen dentro de los otros activos y pasivos financieros otras participaciones en el capital que no adoptan la forma de valores y no se incluyen en la inversión de cartera (este es el caso de algunas participaciones en organizaciones internacionales), créditos y anticipos comerciales, otras cuentas pendientes de cobro/pago, los seguros, planes de pensiones y sistemas de garantías normalizadas y las asignaciones de derechos especiales de giro.

17. BALANZA DE PAGOS Y POSICIÓN DE INVERSIÓN INTERNACIONAL **17.16 Cuenta financiera por sector institucional y categoría funcional**
A) Balanza de pagos **Detalle por zonas económicas y geográficas (a) (b)**

Datos referidos a 2022. Actualización septiembre 2023

Millones de euros

	Instituciones financieras monetarias			Administraciones Públicas		Otros sectores residentes			
	Inversión directa	Inversión de cartera (c)	Otra inversión	Inversión de cartera (c)	Otra inversión	Inversión directa		Inversión de cartera (c)	Otra inversión
						Total	Del cual: EFE (d)		
1	2	3	4	5	6	7	8	9	
VARIACIÓN NETA DE ACTIVOS									
TOTAL MUNDIAL	8 742	30 602	58 104	685	-14	39 122	-524	23 316	12 758
Europa	7 251	22 294	48 208	817	62	23 108	1 067	12 980	10 892
UE-27	29 271	50 234	898	147	13 425	1 127	13 184	9 770
Zona del euro	14 300	49 238	816	156	13 378	1 082	7 253	9 079
Alemania	173	827	4 107	122	3	2 275	15	7 236	2 196
Bélgica	81	179	1 095	3	2	99	...	520	587
Países Bajos	1 120	-17	8 822	-30	2	5 477	-3	2 698	-2 238
Francia	374	2 560	12 995	74	783	2 624	39	6 581	2 941
Italia	259	5 344	5 688	-166	3	1 123	...	2 723	563
Portugal	323	1 600	3 490	11	1	-493	...	-726	786
Resto UE-27	14 972	997	83	-8	47	46	5 931	691
Resto de Europa	-6 977	-2 027	-81	-86	9 683	-60	-204	1 122
Reino Unido	881	-5 425	815	-80	-65	6 671	-48	-475	2 050
América	1 206	8 886	8 330	-125	-46	12 438	-1 625	9 049	479
América del norte y central	761	9 041	6 024	-125	-27	3 828	-932	8 908	349
América del sur	445	-155	2 306	-	-18	8 610	-693	140	130
África	-11	-14	333	-	-6	450	51	-35	561
Asia	286	-1 255	1 952	19	-112	1 754	...	342	846
Oceanía	9	18	235	-70	0	1 372	...	108	20
OCDE	8 295	16 260	43 027	502	89	28 991	-168	16 917	10 822
OPEP	6	-9	700	-	-14	-19	...	13	218
NICs	243	207	1 274	-	1	1 205	...	3	236
ASEAN	111	35	427	-	-49	1 140	...	-16	4
VARIACIÓN NETA DE PASIVOS									
TOTAL MUNDIAL	4 393		87 483		1 530	44 172	-1 709		3 294
Europa	4 418		83 588		1 529	39 007	-808		-1 061
UE-27	4 465		73 855		1 539	39 656	-857		521
Zona del euro	4 465		72 070		-3 974	37 193	...		315
Alemania	1 113		10 891		-340	7 439	...		693
Bélgica	-4		2 700		0	2 404	...		-2 241
Países Bajos	770		11 475		0	-3 158	...		6
Francia	1 865		28 238		-95	8 114	...		516
Italia	326		9 275		-2	1 728	-		982
Portugal	18		-803		-0	1 724	...		84
Resto UE-27	-0		1 785		5 514	2 463	...		206
Resto de Europa	-47		9 732		-10	-650	50		-1 583
Reino Unido	7		7 549		-10	-1 489	17		-1 946
América	-7		810		0	4 084	-914		1 334
América del norte y central	-10		3 107		0	3 064	52		1 135
América del sur	3		-2 296		0	1 020	-966		200
África	-6		1 249		0	141	-		537
Asia	-9		2 017		1	530	...		1 978
Oceanía	-1		-975		0	115	...		34
OCDE	4 412		88 973		-507	39 889	-659		719
OPEP	-18		2 229		0	-701	-		698
NICs	-1		4 450		0	1 145	...		525
ASEAN	-0		-217		0	42	...		508

...: Importe no publicable por motivos de confidencialidad estadística.

-: Cantidad igual a cero.

a. La composición de las zonas económicas se detalla en las notas al final del capítulo.

b. La diferencia entre los importes asignados al total mundial y la suma de las zonas geográficas corresponde a información que ha quedado indeterminada geográficamente y a las cantidades de organismos internacionales distintos de los de la Unión Europea.

c. No se publica el desglose geográfico de los pasivos de la inversión de cartera por su bajo contenido analítico, ya que se basa en la información disponible, que corresponde al país de la primera contrapartida no residente, que no tiene por qué coincidir con la del tenedor final de los títulos, y en algún caso, no se encuentra esta desagregación en las fuentes de información, quedándose el dato indeterminado.

d. EFE: Entidades con Fines Especiales (SPE, según sus siglas en inglés). La definición de estas entidades puede consultarse en la guía metodológica del FMI:

<https://www.imf.org/external/pubs/ft/bop/2020/pdf/20-26.pdf>. En el caso español se trata fundamentalmente de empresas cuya finalidad principal es la de canalizar inversiones directas.

17. BALANZA DE PAGOS Y POSICIÓN DE INVERSIÓN INTERNACIONAL
B) Posición de inversión internacional

17.21 Resumen

Saldos a fin de periodo

mm de euros

	PII neta	Total excepto Banco de España											Banco de España			
		Posición neta excepto Banco de España	Inversión directa			Inversión de cartera			Otra inversión			Derivados financieros. Posición neta	Posición neta Banco de España	Reservas	Posición neta frente al Euro-sistema	Otros
			Posición neta	Activos	Pasivos	Posición neta	Activos	Pasivos	Posición neta	Activos	Pasivos					
1=2+13	2=3+6+9+12	3=4-5	4	5	6=7-8	7	8	9=10-11	10	11	12	13=14 to 16	14	15	16	
15	-958	-852	-45	614	659	-615	441	1 056	-189	351	539	-4	-106	50	-165	10
16	-952	-794	-50	661	711	-578	465	1 043	-161	358	519	-6	-158	60	-225	7
17	-994	-798	-78	675	753	-568	547	1 115	-145	370	514	-6	-196	58	-256	2
18	-952	-741	-128	687	814	-511	567	1 079	-94	418	512	-8	-211	62	-266	-7
19 III	-943	-762	-125	728	853	-584	631	1 215	-40	465	505	-13	-180	68	-241	-8
IV	-906	-716	-116	734	851	-563	651	1 214	-31	487	518	-6	-190	67	-245	-11
20 I	-871	-671	-148	700	848	-522	600	1 122	-3	536	539	3	-200	68	-256	-12
II	-899	-658	-172	688	860	-514	650	1 164	30	548	518	-2	-241	69	-314	4
III	-906	-667	-188	687	874	-485	668	1 153	6	518	512	-0	-239	68	-314	6
IV	P -950	-680	-198	686	884	-473	716	1 189	-4	497	501	-6	-270	66	-348	11
21 I	P -931	-681	-198	706	904	-455	758	1 213	-21	506	527	-8	-250	67	-334	18
II	P -905	-645	-198	731	929	-448	794	1 242	8	526	517	-7	-260	67	-347	20
III	P -909	-676	-202	736	938	-457	795	1 252	-7	528	535	-10	-233	79	-326	14
IV	P -868	-613	-217	734	952	-407	826	1 234	22	550	528	-10	-255	81	-347	11
22 I	P -842	-568	-207	762	969	-368	810	1 178	20	575	555	-13	-273	83	-365	9
II	P -815	-558	-212	775	987	-329	775	1 104	-8	592	600	-8	-257	86	-341	-2
III	P -772	-541	-213	792	1 005	-302	765	1 066	-18	614	632	-8	-232	90	-313	-10
IV	P -811	-561	-235	780	1 015	-313	770	1 083	-13	614	627	-1	-249	87	-324	-12
23 I	P -829	-638	-237	796	1 033	-317	814	1 132	-83	605	688	-1	-191	90	-267	-15
II	P -794	-634	-235	806	1 042	-326	835	1 160	-73	633	706	-1	-159	90	-232	-17
III	P -770	-632	-236	818	1 054	-326	826	1 151	-71	638	709	1	-138	93	-208	-23

Véase la definición de las principales rúbricas en las notas al final del capítulo.

17. BALANZA DE PAGOS Y POSICIÓN DE INVERSIÓN INTERNACIONAL
B) Posición de Inversión Internacional

17.21a Estado integrado de la PII. Posición neta

Actualización septiembre 2023

mm de euros

	Saldos a fin de periodo		Variación de los saldos						
	Diciembre 2021	Diciembre 2022	Total	Por transacciones	Por otros flujos				
					Total	Por revalorización			Por otras variaciones en volumen (a)
						Total	Por cambio en precio	Por variación en tipo de cambio	
POSICIÓN NETA (ACTIVOS - PASIVOS)									
TOTAL	-868	-811	57	26	31	32	22	10	-1
Banco de España	-255	-249	5	30	-25	-25	-27	2	0
Inversión de cartera	131	112	-19	8	-27	-27	-27	0	-
Otra inversión	-467	-448	18	18	0	0	0	0	0
Derivados financieros	0	0	0	0	0	0	0	-	-
Reservas	81	87	6	4	1	1	0	1	-
Total excluido el Banco de España	-613	-561	52	-4	56	57	48	9	-1
Inversión directa	-217	-235	-18	-1	-17	-16	-16	0	-1
Participaciones en el capital	-139	-147	-8	8	-15	-14	-16	1	-1
Instrumentos de deuda	-78	-88	-10	-8	-1	-1	-	-1	0
Inversión de cartera	-407	-313	94	34	61	60	56	4	1
Participaciones en el capital y en fondos de inversión	186	121	-65	-22	-43	-43	-49	6	0
Otras IFM	-36	-51	-15	-5	-10	-10	-10	0	0
IFNM	245	193	-52	-21	-30	-31	-35	4	0
Sociedades no financieras y hogares ISFLSH	-23	-22	2	4	-2	-2	-4	2	0
Títulos de deuda	-594	-434	160	56	104	103	105	-2	1
Otras IFM	-114	-90	24	16	8	9	10	-2	0
Administraciones Públicas	-569	-474	95	-7	102	103	103	0	0
IFNM	171	190	19	39	-20	-20	-21	1	0
Sociedades no financieras y hogares ISFLSH	-82	-60	22	9	13	12	13	-1	1
Otra inversión	22	-13	-34	-39	5	6	1	5	-1
Derivados financieros (b)	-10	-1	10	2	7	7	7	-	0

17. BALANZA DE PAGOS Y POSICIÓN DE INVERSIÓN INTERNACIONAL
B) Posición de Inversión Internacional

17.21b Estado integrado de la PII. Activos y pasivos

Actualización septiembre 2023

mm de euros

	Saldos a fin de periodo			Variación de los saldos					
	Diciembre 2021	Diciembre 2022	Total	Por transacciones	Por otros flujos				
					Total	Por revalorización			Por otras variaciones en volumen (a)
						Total	Por cambio en precio	Por variación en tipo de cambio	
ACTIVOS									
TOTAL (b)	2 493	2 546	54	178	-124	-118	-136	18	-6
Banco de España	382	382	0	25	-25	-25	-27	2	0
Inversión de cartera	131	112	-19	8	-27	-27	-27	0	-
Otra inversión	170	183	13	13	0	0	0	0	0
Reservas	81	87	6	4	1	1	0	1	-
Total excluido el Banco de España	2 110	2 164	53	153	-99	-93	-110	17	-6
Inversión directa	734	780	45	48	-2	1	-1	2	-4
Participaciones en el capital	565	604	39	42	-3	0	-1	1	-4
Instrumentos de deuda	169	176	7	6	1	1	-	1	0
Inversión de cartera	826	770	-56	47	-103	-103	-110	7	0
Participaciones en el capital y en fondos de inversión	496	401	-95	-26	-69	-69	-75	6	0
Otras IFM	25	10	-15	-8	-6	-6	-6	0	-
IFNM	263	210	-53	-20	-33	-34	-38	4	0
Sociedades no financieras y hogares ISFLSH	207	180	-27	2	-29	-29	-30	2	0
Títulos de deuda	330	369	39	73	-34	-34	-35	1	0
Otras IFM	102	122	20	31	-11	-11	-11	0	-
Administraciones Públicas	9	9	0	1	-1	-1	-1	0	-
IFNM	207	221	14	37	-23	-22	-23	1	0
Sociedades no financieras y hogares ISFLSH	13	17	4	4	0	0	0	0	0
Otra inversión	550	614	64	58	6	8	1	7	-2
PASIVOS									
TOTAL (b)	3 350	3 356	6	154	-148	-143	-151	8	-5
Banco de España	637	632	-5	-5	0	0	-	0	0
Otra inversión	637	632	-5	-5	0	0	-	0	0
Total excluido el Banco de España	2 713	2 724	11	159	-148	-143	-151	8	-5
Inversión directa	952	1 015	63	49	14	17	15	2	-2
Participaciones en el capital	705	751	46	34	12	15	15	0	-3
Instrumentos de deuda	247	264	17	14	2	2	-	2	0
Inversión de cartera	1 234	1 083	-151	13	-163	-163	-166	3	-1
Participaciones en el capital y en fondos de inversión	309	280	-30	-4	-25	-26	-26	0	0
Otras IFM	61	62	1	-3	4	4	4	0	0
IFNM	18	17	-1	1	-3	-3	-3	0	0
Sociedades no financieras y hogares ISFLSH	230	202	-29	-2	-27	-27	-27	0	0
Títulos de deuda	924	803	-121	17	-138	-137	-140	3	-1
Otras IFM	216	213	-4	15	-19	-19	-21	2	0
Administraciones Públicas	578	483	-95	8	-103	-103	-103	0	0
IFNM	35	31	-4	-2	-2	-2	-2	0	0
Sociedades no financieras y hogares ISFLSH	95	77	-18	-5	-13	-12	-13	1	-2
Otra inversión	528	627	99	98	1	3	0	3	-2
Promemoria:									
Deuda externa bruta	2 336	2 325	-11	124	-134	-132	-140	8	-3

- : Cantidad igual a cero.

a. Los otros cambios en volumen (que comprenden, entre otros, cancelaciones unilaterales de préstamos o reclasificaciones) pueden incorporar, además, discrepancias estadísticas entre la posición de inversión internacional y la cuenta financiera de la balanza de pagos.

b. No incluye derivados financieros.

17. BALANZA DE PAGOS Y POSICIÓN DE INVERSIÓN INTERNACIONAL
B) Posición de inversión internacional

17.21c Detalle por sector institucional

Saldos a fin de periodo

mm de euros

	Banco de España			Total excepto Banco de España														
	Posición neta	Activos	Pasivos	Posición neta	Activos	Pasivos	Otras IFM			Administraciones Públicas			Otros sectores residentes					
							Posición neta	Activos	Pasivos	Posición neta	Activos	Pasivos	Posición neta	Activos	Pasivos			
	1=2-3	2	3	4=5-6	5=8+11+15	6=9+12+17	7=8-9	8	9	10=11-12	11	12	del cual: Total		del cual: Total		del cual: Total	
													13=15-17	14 IFNM	15	16 IFNM	17	18 IFNM
15	-106	186	292	-852	1 515	2 367	-153	489	642	-493	59	552	-207	135	967	345	1 174	210
16	-158	223	381	-794	1 589	2 383	-120	493	613	-494	59	554	-179	171	1 037	421	1 216	250
17	-196	243	439	-798	1 679	2 477	-153	498	651	-511	60	571	-134	240	1 121	483	1 255	244
18	-211	273	484	-741	1 756	2 497	-69	541	610	-528	63	591	-143	212	1 152	491	1 295	279
19 III	-180	288	468	-762	1 935	2 697	-25	624	650	-606	67	672	-131	252	1 244	531	1 375	279
IV	-190	290	480	-716	1 963	2 679	-19	614	633	-587	68	655	-110	254	1 281	550	1 391	296
20 I	-200	299	499	-671	1 971	2 643	40	699	659	-603	66	669	-108	222	1 206	508	1 315	286
II	-241	311	552	-658	2 007	2 665	48	692	645	-614	67	681	-92	249	1 248	536	1 340	287
III	-239	316	556	-667	1 982	2 649	39	649	610	-613	68	681	-93	256	1 265	546	1 358	290
IV	P -270	323	593	-680	1 992	2 672	31	626	594	-606	71	676	-106	270	1 296	561	1 402	291
21 I	P -250	333	583	-681	2 048	2 729	13	624	611	-619	70	689	-76	289	1 354	584	1 430	295
II	P -260	344	604	-645	2 124	2 769	26	631	605	-621	71	692	-51	315	1 422	613	1 473	298
III	P -233	368	601	-676	2 142	2 817	8	644	636	-632	67	700	-51	313	1 430	613	1 481	300
IV	P -255	382	637	-613	2 192	2 805	42	660	618	-617	67	684	-38	327	1 464	629	1 502	302
22 I	P -273	387	660	-568	2 231	2 799	57	695	638	-596	67	663	-29	326	1 469	624	1 498	297
II	P -257	386	643	-558	2 246	2 803	41	724	683	-555	67	623	-44	303	1 454	601	1 498	298
III	P -232	385	616	-541	2 303	2 843	44	773	728	-552	68	620	-33	302	1 462	598	1 495	296
IV	P -249	382	632	-561	2 273	2 834	18	754	736	-523	68	590	-57	302	1 451	596	1 508	294
23 I	P -191	384	575	-638	2 318	2 956	-49	755	804	-541	67	608	-48	325	1 496	616	1 544	292
II	P -159	387	546	-634	2 381	3 016	-47	797	844	-560	66	626	-28	335	1 517	628	1 546	293
III	P -138	393	531	-632	2 392	3 024	-61	807	868	-548	66	615	-23	329	1 519	623	1 542	294

17. BALANZA DE PAGOS Y POSICIÓN DE INVERSIÓN INTERNACIONAL
B) Posición de inversión internacional

17.22 Activos
Detalle por categoría funcional e instrumento financiero

Saldos a fin de periodo

mm de euros

	Total 1=2+5+9 +10+14 +15+16	Inversión directa			Inversión de cartera, incluido Banco de España					Otra inversión, incluido Banco de España				Deriva- dos finan- cieros	Reservas	
		Total 2=3+4	Partici- paciones de capital	Instru- mentos de deuda	Total, excluido Banco de España				Banco de España	Total, excluido Banco de España						
					Total 5=6 a 8	Participa- ciones de capital y en fondos de inversión	Títulos de deuda a largo plazo	Títulos de deuda a corto plazo		Total 10=11a13	Présta- mos	Efectivo y depósitos	Otros activos (a)			Banco de España
15	1 701	614	510	104	441	225	211	5	46	351	98	154	98	90	109	50
16	1 812	661	545	116	465	234	227	4	58	358	108	150	101	104	104	60
17	1 922	675	551	124	547	297	245	5	66	370	114	150	106	119	88	58
18	2 029	687	559	127	567	291	266	10	73	418	123	179	116	138	85	62
19 III	2 222	728	594	135	631	332	289	10	75	465	130	212	123	145	111	68
IV	2 253	734	591	144	651	352	292	7	75	487	140	219	127	149	91	67
20 I	2 271	700	559	141	600	301	290	9	77	536	146	267	123	154	136	68
II	2 318	688	548	139	650	338	302	10	91	548	144	279	125	152	122	69
III	2 298	687	545	142	668	351	307	10	95	518	142	256	119	153	110	68
IV P	2 315	686	528	158	716	392	317	8	102	497	138	230	129	155	93	66
21 I P	2 381	706	545	162	758	425	322	11	108	506	139	237	130	158	77	67
II P	2 468	731	563	168	794	457	324	13	116	526	138	255	133	161	74	67
III P	2 509	736	563	173	795	465	316	14	123	528	145	253	130	166	82	79
IV P	2 574	734	565	169	826	496	321	10	131	550	157	257	135	170	81	81
22 I P	2 618	762	592	170	810	462	335	13	127	575	160	278	137	177	84	83
II P	2 631	775	601	174	775	419	337	19	119	592	164	282	146	181	104	86
III P	2 687	792	618	174	765	402	343	20	113	614	169	288	157	181	132	90
IV P	2 655	780	604	176	770	401	352	17	112	614	174	289	150	183	109	87
23 I P	2 702	796	609	187	814	422	371	21	113	605	164	296	145	181	103	90
II P	2 768	806	616	191	835	433	380	22	113	633	167	320	147	184	107	90
III P	2 785	818	624	194	826	424	378	23	111	638	164	329	145	189	111	93

a. Se incluyen dentro de los otros activos y pasivos financieros otras participaciones en el capital que no adoptan la forma de valores y no se incluyen en la inversión de cartera (este es el caso de algunas participaciones en organizaciones internacionales), créditos y anticipos comerciales, otras cuentas pendientes de cobro/pago, los seguros, planes de pensiones y sistemas de garantías normalizadas y las asignaciones de derechos especiales de giro.

17. BALANZA DE PAGOS Y POSICIÓN DE INVERSIÓN INTERNACIONAL
B) Posición de Inversión Internacional

17.22a Activos por sector institucional y categoría funcional
Detalle por zonas económicas y geográficas (a) (b)

Datos referidos a 2022. Actualización septiembre 2023

Millones de euros

	Instituciones financieras monetarias			Administraciones Públicas		Otros sectores residentes			
	Inversión directa	Inversión de cartera	Otra inversión	Inversión de cartera	Otra inversión	Inversión directa		Inversión de cartera	Otra inversión
	1	2	3	4	5	Total	Del cual: EFE (c)	8	9
ACTIVOS									
TOTAL MUNDIAL	112 515	244 990	592 450	9 605	57 702	667 388	46 327	627 525	146 753
Europa	70 128	211 299	474 007	7 228	49 612	387 766	20 888	534 107	117 059
UE-27	42 530	202 977	407 868	6 113	49 183	263 584	...	503 190	90 931
Zona del euro	102 621	403 202	5 777	40 330	247 432	6 741	489 647	82 725
Alemania	5 200	35 864	609	16	28 308	289	34 025	14 318
Bélgica	451	639	3 015	13	20	7 268	...	4 806	4 228
Países Bajos	10 613	29 706	777	8	71 004	586	31 742	8 900
Francia	4 306	8 218	76 002	1 240	935	43 315	1 247	61 780	20 701
Italia	3 402	57 260	34 137	542	8	19 014	...	56 480	4 948
Portugal	7 953	7 037	14 842	3	3 237	19 839	...	6 329	5 123
Resto UE-27	100 356	4 666	336	8 853	16 152	...	13 543	8 207
Resto de Europa	27 598	8 321	66 139	1 115	429	124 182	...	30 917	26 128
Reino Unido	17 419	7 291	53 077	882	52	105 151	...	19 233	13 573
América	39 915	...	78 076	1 959	1 390	248 034	21 166	76 217	19 059
América del norte y central	35 435	17 092	64 716	1 959	725	126 811	9 015	75 190	15 603
América del sur	4 480	...	13 359	-	666	121 223	12 151	1 028	3 455
África	186	...	2 575	-	1 270	7 027	...	572	2 659
Asia	2 181	5 017	31 894	18	1 122	19 760	3 021	7 866	7 085
Oceanía	104	193	1 796	265	1	4 798	...	2 255	381
OCDE	107 471	133 457	355 741	9 297	31 092	532 760	36 175	603 850	122 995
OPEP	369	37	6 215	-	303	7 983	...	198	1 492
NICs	1 048	331	22 197	-	2	6 263	2 809	1 667	1 613
ASEAN	429	61	5 672	-	191	3 080	...	471	886

... : Importe no publicable por motivos de confidencialidad estadística.

- : Cantidad igual a cero.

a. La composición de las zonas económicas se detalla en las notas al final del capítulo.

b. La diferencia entre los importes asignados al total mundial y la suma de las zonas geográficas corresponde a información que ha quedado indeterminada geográficamente y a las cantidades de organismos internacionales distintos de los de la Unión Europea.

c. EFE: Entidades con Fines Especiales (SPE, según sus siglas en inglés). La definición de estas entidades puede consultarse en la guía metodológica del FMI:

<https://www.imf.org/external/pubs/ft/bop/2020/pdf/20-26.pdf>. En el caso español se trata fundamentalmente de empresas cuya finalidad principal es la de canalizar inversiones directas.

17. BALANZA DE PAGOS Y POSICIÓN DE INVERSIÓN INTERNACIONAL

17.22b Detalle por monedas. Activos

B) Posición de Inversión Internacional

mm de euros

	Total		del cual:						Monedas Latam (a)			
	2022 III	2023 III	Euro		Dólar EE.UU.		Yen japonés		Libra esterlina			
			2022 III	2023 III	2022 III	2023 III	2022 III	2023 III	2022 III	2023 III		
Total activos (excl. Banco de España y derivados)	2 171	2 281	1 311	1 411	474	466	11	8	119	127	155	161
Desglose por categoría funcional												
Inversión directa	792	818	331	344	169	161	0	0	82	90		
Participaciones en el capital	618	624	205	203	137	132	0	0	74	78	148	153
Instrumentos de deuda	174	194	126	141	31	30	0	0	8	12		
Inversión de cartera	765	826	577	634	143	143	9	7	11	13		
Participaciones en el capital y fondos de inversión.	402	424	272	288	99	104	4	4	6	6		
Títulos de deuda	363	401	305	346	44	39	6	3	5	7		
Otra inversión	614	638	404	433	163	161	1	1	26	24		
d.c.Préstamos	169	164	101	96	55	54	0	0	6	5		
d.c.Efectivo y depósitos	288	329	184	227	79	78	1	0	13	13		
Desglose por sector												
Administraciones públicas	68	66	61	60	6	6	0	0	0	0		
Otras instituciones financieras monetarias	655	705	380	426	172	170	6	4	43	42		
Instituciones financieras no monetarias	596	621	369	395	132	133	4	4	23	24		
Sociedades no financieras, hogares e ISFLSH	852	889	500	529	164	156	1	1	53	61		

- : Cantidad igual a cero.

...: Importe no publicable por motivos de confidencialidad estadística.

a. Las monedas Latam están compuestas por: peso argentino, boliviano, peso chileno, peso colombiano, colón costarricense, peso cubano, peso dominicano, quetzal, dólar jamaicano, peso mexicano, balboa, guaraní, nuevo sol, peso uruguayo y real brasileño.

17. BALANZA DE PAGOS Y POSICIÓN DE INVERSIÓN INTERNACIONAL
B) Posición de inversión internacional

17.23 Activos. Inversión de cartera
Detalle por instrumento financiero y sector institucional

Saldos a fin de periodo

mm de euros

	Participaciones de capital y en fondos de inversión						Títulos de deuda a largo plazo (a)					Títulos de deuda a corto plazo (a)						
	Total	Banco de España	OIFM	AAPP	Otros sectores residentes		Total	Banco de España	OIFM	AAPP	Otros sectores residentes		Total	Banco de España	OIFM	AAPP	Otros sectores residentes	
					Total	del cual:					Total	del cual:					Total	del cual:
	1=2a5	2	3	4	5	6	7=8a11	8	9	10	11	12	13=14a17	14	15	16	17	18
					IFNM						IFNM						IFNM	
15	225	-	12	-	213	115	258	46	71	1	140	128	5	-	4	0	1	
16	234	-	10	-	225	124	285	58	71	1	155	144	4	-	2	0	2	
17	297	-	14	-	283	162	311	66	73	1	171	162	5	-	2	0	4	
18	291	-	11	-	280	163	339	73	83	2	182	172	10	-	3	0	7	
19 ///	332	-	16	-	315	181	364	74	87	7	196	185	11	1	4	0	6	
IV	352	-	18	0	334	192	366	74	87	7	197	186	8	1	2	0	5	
20 /	301	-	12	0	289	160	366	77	87	7	195	184	9	0	4	0	5	
II	338	-	11	0	326	183	392	90	94	8	200	188	10	0	4	0	5	
III	351	-	13	0	337	189	401	94	95	8	204	192	11	0	3	0	7	
IV	392	-	19	0	372	207	418	101	102	8	206	194	8	0	2	0	5	
21 /	P 425	0	21	0	403	225	430	108	107	8	206	195	11	0	4	0	7	
II	P 457	0	24	1	432	243	439	115	105	9	210	197	13	0	4	0	9	
III	P 466	0	26	1	439	246	438	123	97	9	210	198	14	0	5	0	9	
IV	P 496	0	25	1	470	263	450	129	101	9	211	199	11	1	1	0	8	
22 /	P 462	0	19	1	442	246	460	125	114	9	213	201	15	2	2	0	11	
II	P 419	0	12	1	406	222	455	118	118	9	210	198	19	1	3	0	15	
III	P 402	0	10	1	391	213	456	113	122	9	213	199	20	-	3	0	17	
IV	P 401	0	10	1	390	210	463	112	120	9	223	207	17	-	2	0	15	
23 /	P 422	0	13	1	407	216	484	112	128	9	234	218	21	-	4	0	17	
II	P 434	0	12	1	420	219	492	112	132	8	239	223	22	-	5	0	17	
III	P 425	0	12	1	412	213	489	111	129	9	241	224	23	-	4	0	19	

:- Cantidad igual a cero

a. Los títulos de deuda se clasifican como de corto plazo (menos de un año) y de largo plazo (un año o más).

17. BALANZA DE PAGOS Y POSICION DE INVERSION INTERNACIONAL

B) Posición de inversión internacional

	2019	2020	2021	2022
TOTAL MUNDIAL	651 008	716 288	826 311	770 110
UE-27	514 506	570 098	654 428	604 749
Zona del euro	506 909	560 843	642 982	584 724
Alemania	28 393	31 079	37 258	39 350
Austria	3 600	3 580	2 823	3 354
Bélgica	4 911	5 257	5 513	5 458
Francia	62 281	67 828	70 706	71 221
Irlanda	61 040	70 670	94 979	88 744
Italia	108 466	117 718	113 322	108 804
Luxemburgo	185 259	209 572	261 633	210 675
Países Bajos	33 290	35 714	38 130	36 623
Portugal	13 646	14 499	13 094	13 246
Resto de la UE-27	7 597	9 255	11 447	20 025
Resto del mundo	136 502	146 190	171 883	165 360
Resto de Europa	41 704	43 129	50 345	40 353
Reino Unido	29 747	30 020	35 197	27 406
Suiza	6 556	7 358	8 362	7 420
América	75 301	80 703	95 396	100 604
Brasil	2 928	2 449	1 996	...
Estados Unidos	58 675	64 483	76 853	81 851
México	4 837	3 835	4 745	4 323
Asia	10 866	13 081	15 799	12 902
Japón	7 044	9 065	10 972	8 734
Pro-memoria:				
Organismos internacionales	3 350	3 703	5 586	16 042

17.23a Activos. Inversión de cartera, excluido el Banco de España Detalle por zonas económicas y geográficas

...: Importe no publicable por motivos de confidencialidad estadística.

**17.23a. Assets. Portfolio investment, excluding Banco de España
Breakdown by geographical and economic areas**

Millones de euros

2021-IV	2022-I	2022-II	2022-III	2022-IV	2023-I	2023-II	2023-III	
826 311	810 214	774 541	764 796	770 110	814 152	834 945	825 512	TOTAL WORLD
654 428	636 048	607 090	596 069	604 749	642 790	659 144	647 809	EU-27
642 982	624 137	595 023	578 542	584 724	620 482	635 956	625 081	Euro area
37 258	38 876	38 639	36 687	39 350	43 712	43 317	44 360	Germany
2 823	2 872	3 281	3 358	3 354	3 754	3 888	3 719	Austria
5 513	5 201	4 807	4 649	5 458	6 776	6 671	6 382	Belgium
70 706	68 533	68 028	67 621	71 221	80 775	83 562	83 730	France
94 979	92 159	87 927	86 500	88 744	91 604	94 036	93 567	Ireland
113 322	117 433	115 348	111 916	108 804	114 193	119 802	115 284	Italy
261 633	243 024	221 794	213 591	210 675	218 983	217 519	211 027	Luxembourg
38 130	36 948	35 183	34 530	36 623	39 354	45 560	44 824	Netherlands
13 094	13 318	14 253	13 304	13 246	13 021	12 777	13 214	Portugal
11 447	11 911	12 067	17 528	20 025	22 308	23 188	22 728	Rest of EU-27
171 883	174 166	167 451	168 727	165 360	171 362	175 801	177 703	Rest of the world
50 345	46 109	43 159	39 869	40 353	41 610	40 605	41 726	Rest of Europe
35 197	31 682	29 790	27 104	27 406	28 266	27 839	28 858	United Kingdom
8 362	8 342	7 548	7 430	7 420	7 732	7 711	7 817	Switzerland
95 396	101 446	98 505	102 894	100 604	104 206	109 139	109 954	America
1 996	2 301	2 109	2 411	2 165	Brasil
76 853	81 992	79 530	83 233	81 851	84 764	88 205	88 981	United States
4 745	4 847	4 372	4 568	4 323	4 750	5 026	4 843	Mexico
15 799	15 862	15 111	14 959	12 902	13 562	13 586	13 472	Asia
10 972	11 090	10 430	10 377	8 734	9 019	9 101	9 040	Japan
								Memorandum items:
5 586	6 210	7 087	13 078	16 042	19 028	20 603	19 609	International organizations

EUR millions

**17. BALANCE OF PAYMENTS AND INTERNATIONAL INVESTMENT POSITION
B) International investment position**

...: Amount not disclosed due to statistical confidentiality reasons.

17. BALANZA DE PAGOS Y POSICION DE INVERSION INTERNACIONAL
B) Posición de inversión internacional

	2019	2020	2021	2022
Participaciones de capital y en fondos de inversión				
TOTAL MUNDIAL	351 816	391 933	495 873	401 096
UE-27	299 112	330 697	412 702	331 209
Zona del euro	297 149	328 820	410 241	329 245
Alemania	14 239	14 287	16 815	12 008
Austria	1 987	1 613	551	405
Bélgica	2 927	2 752	3 189	2 261
Francia	34 949	35 276	39 379	29 258
Irlanda	48 754	59 347	81 285	71 370
Italia	3 699	2 848	3 347	3 133
Luxemburgo	178 812	201 176	250 957	199 647
Países Bajos	6 950	6 702	9 050	6 407
Portugal	2 736	2 812	2 835	2 603
Resto de la UE-27	1 963	1 877	2 461	1 964
Resto del mundo	52 704	61 235	83 171	69 887
Resto de Europa	16 604	16 856	24 768	15 496
Reino Unido	9 648	9 465	15 772	8 235
Suiza	5 474	5 999	6 906	6 002
América	27 052	34 684	46 989	43 136
Brasil	833	740	665	888
Estados Unidos	22 668	29 991	41 412	37 518
México	900	683	872	...
Asia	5 679	5 690	6 488	5 351
Japón	2 933	3 001	3 461	2 856
Pro-memoria:				
Organismos internacionales	24	19	11	6
Títulos de deuda				
TOTAL MUNDIAL	299 192	324 356	330 438	369 013
UE-27	215 394	239 401	241 726	273 540
Zona del euro	209 760	232 023	232 740	255 480
Alemania	14 154	16 792	20 444	27 342
Austria	1 613	1 968	2 272	2 948
Bélgica	1 984	2 506	2 324	3 197
Francia	27 333	32 553	31 327	41 962
Irlanda	12 286	11 323	13 695	17 375
Italia	104 767	114 870	109 975	105 670
Luxemburgo	6 447	8 396	10 677	11 028
Países Bajos	26 340	29 012	29 079	30 216
Portugal	10 910	11 687	10 258	10 643
Resto de la UE-27	5 634	7 378	8 986	18 060
Resto del mundo	83 798	84 955	88 712	95 473
Resto de Europa	25 101	26 272	25 577	24 857
Reino Unido	20 099	20 555	19 425	19 171
Suiza	1 081	1 359	1 456	1 418
América	48 249	46 019	48 407	57 468
Brasil
Estados Unidos	36 007	34 493	35 441	44 333
México	3 938	3 152	3 873	3 207
Asia	5 188	7 392	9 311	7 551
Japón	4 111	6 064	7 511	5 878
Pro-memoria:				
Organismos internacionales	3 326	3 684	5 575	16 036

17.23b Activos. Inversión de cartera, excluido el Banco de España
Detalle por zonas económicas y geográficas e instrumento financiero

...: Importe no publicable por motivos de confidencialidad estadística.

17.23b. Assets. Portfolio investment, excluding Banco de España
Breakdown by geographical and economic areas and financial instrument

Millones de euros

2021-IV	2022-I	2022-II	2022-III	2022-IV	2023-I	2023-II	2023-III	
								Equity and investment fund shares
495 873	461 725	419 048	401 552	401 096	421 609	433 266	424 367	TOTAL WORLD
412 702	381 867	347 506	330 526	331 209	346 853	355 657	346 996	EU-27
410 241	379 708	345 623	328 737	329 245	344 696	353 568	344 926	Euro area
16 815	14 941	12 741	10 966	12 008	13 415	13 225	13 501	Germany
551	470	419	393	405	379	331	302	Austria
3 189	2 819	2 351	2 047	2 261	2 472	2 265	2 254	Belgium
39 379	34 997	31 653	29 843	29 258	31 821	32 391	31 526	France
81 285	77 349	72 658	70 647	71 370	73 910	75 917	75 710	Ireland
3 347	3 330	2 923	2 667	3 133	3 718	3 708	3 620	Italy
250 957	232 768	211 534	202 153	199 647	206 852	207 719	200 856	Luxembourg
9 050	7 822	6 587	5 617	6 407	7 286	13 493	12 854	Netherlands
2 835	2 745	2 750	2 392	2 603	2 723	2 461	2 288	Portugal
2 461	2 159	1 884	1 789	1 964	2 157	2 089	2 070	Rest of EU-27
83 171	79 858	71 542	71 026	69 887	74 756	77 609	77 371	Rest of the world
24 768	20 624	16 978	15 180	15 496	16 188	15 631	15 627	Rest of Europe
15 772	12 339	9 448	8 177	8 235	8 548	8 315	8 315	United Kingdom
6 906	6 826	6 049	5 925	6 002	6 229	6 155	6 147	Switzerland
46 989	47 561	43 259	44 419	43 136	46 958	49 995	49 619	America
665	804	769	861	888	321	566	569	Brasil
41 412	41 394	37 764	38 953	37 518	41 056	44 125	43 878	United States
872	1 358	1 100	1 330	Mexico
6 488	6 249	5 734	5 462	5 351	5 611	5 864	5 771	Asia
3 461	3 335	2 927	2 755	2 856	2 860	3 097	2 959	Japan
11	7	6	6	6	6	2	...	Memorandum item: International organizations
								Debt securities
330 438	348 489	355 493	363 244	369 013	392 543	401 678	401 146	TOTAL WORLD
241 726	254 181	259 584	265 543	273 540	295 936	303 487	300 813	EU-27
232 740	244 429	249 400	249 804	255 480	275 785	282 388	280 155	Euro area
20 444	23 935	25 898	25 720	27 342	30 297	30 092	30 859	Germany
2 272	2 402	2 861	2 965	2 948	3 375	3 557	3 417	Austria
2 324	2 382	2 456	2 602	3 197	4 304	4 406	4 128	Belgium
31 327	33 536	36 375	37 779	41 962	48 955	51 170	52 204	France
13 695	14 810	15 269	15 853	17 375	17 694	18 118	17 858	Ireland
109 975	114 103	112 425	109 249	105 670	110 474	116 094	111 664	Italy
10 677	10 256	10 260	11 438	11 028	12 130	9 800	10 171	Luxemburgo
29 079	29 126	28 596	28 913	30 216	32 068	32 067	31 970	Netherlands
10 258	10 574	11 503	10 912	10 643	10 298	10 317	10 926	Portugal
8 986	9 752	10 183	15 739	18 060	20 151	21 099	20 658	Rest of EU-27
88 712	94 308	95 909	97 701	95 473	96 607	98 192	100 333	Rest of the world
25 577	25 485	26 182	24 689	24 857	25 422	24 974	26 099	Rest of Europe
19 425	19 343	20 342	18 927	19 171	19 718	19 524	20 543	United Kingdom
1 456	1 516	1 499	1 504	1 418	1 502	1 556	1 670	Switzerland
48 407	53 884	55 246	58 475	57 468	57 248	59 144	60 335	America
...	Brasil
35 441	40 598	41 766	44 280	44 333	43 708	44 081	45 103	United States
3 873	3 489	3 272	3 418	3 207	3 377	3 514	3 512	Mexico
9 311	9 613	9 376	9 497	7 551	7 951	7 722	7 700	Asia
7 511	7 755	7 503	7 622	5 878	6 159	6 005	6 081	Japan
5 575	6 203	7 081	13 072	16 036	19 022	20 602	19 609	Memorandum item: International organizations

EUR millions

17. BALANCE OF PAYMENTS AND INTERNATIONAL INVESTMENT POSITION
B) International investment position

...: Amount not disclosed due to statistical confidentiality reasons.

17. BALANZA DE PAGOS Y POSICIÓN DE INVERSIÓN INTERNACIONAL
B) Posición de inversión internacional

17.24 Activos. Otra inversión
Detalle por instrumento financiero y sector institucional

SalDOS a fin de periodo *mm de euros*

	Préstamos						Depósitos					Otros activos financieros (a)	
	Total 1=2a4	IFM 2	AAPP 3	Otros sectores residentes		Total 6=7a9	Banco de España 7	OIFM 8	Otros sectores residentes		Total 11	del cual:	
				Total 4	del cual:				Total 9	del cual:		Total 12	
					IFNM 5					IFNM 10			Otros sectores residentes
15	98	57	36	5	3	243	89	118	36	7	100	55	
16	108	67	36	4	2	253	103	113	36	5	103	57	
17	114	73	36	5	3	267	117	115	35	7	108	60	
18	123	81	36	6	3	316	137	140	39	8	117	66	
19 III	130	89	36	5	3	355	143	166	46	11	124	65	
IV	140	100	35	5	2	366	148	171	48	12	128	74	
20 I	146	106	35	5	2	420	153	217	50	14	124	67	
II	144	104	35	5	2	429	151	226	53	14	126	67	
III	142	103	35	5	2	408	152	202	54	16	120	69	
IV P	138	98	35	5	2	384	154	182	48	13	130	74	
21 I P	139	99	35	5	2	394	157	187	51	13	131	76	
II P	138	98	35	5	2	415	160	204	51	15	134	78	
III P	145	106	35	5	2	418	165	206	47	11	131	78	
IV P	157	117	35	6	2	426	169	209	48	11	137	81	
22 I P	160	121	35	5	2	453	176	228	50	11	139	82	
II P	164	124	35	5	2	462	180	232	50	12	147	87	
III P	169	130	34	5	2	468	180	234	53	12	158	86	
IV P	174	136	34	5	3	471	182	236	53	12	151	90	
23 I P	164	125	34	5	3	476	180	244	52	12	147	88	
II P	167	128	33	5	3	502	183	270	50	11	148	89	
III P	164	126	33	5	2	516	187	279	50	11	146	88	

a. Se incluyen dentro de los otros activos y pasivos financieros otras participaciones en el capital que no adoptan la forma de valores y no se incluyen en la inversión de cartera (este es el caso de algunas participaciones en organizaciones internacionales), créditos y anticipos comerciales, otras cuentas pendientes de cobro/pago, los seguros, planes de pensiones y sistemas de garantías normalizadas y las asignaciones de derechos especiales de giro.

17. BALANZA DE PAGOS Y POSICIÓN DE INVERSIÓN INTERNACIONAL
B) Posición de inversión internacional

17.27 Pasivos
Detalle por categoría funcional e instrumento financiero

SalDOS a fin de periodo *mm de euros*

	Total 1=2+5+9+13+14	Inversión directa			Inversión de cartera				Otra inversión, incluido Banco de España					Derivados financieros 14
		Total 2=3+4	Participaciones de capital 3	Instrumentos de deuda 4	Total 5=6+7+8	Participaciones de capital y en fondos de inversión 6	Títulos de deuda a largo plazo 7	Títulos de deuda a corto plazo 8	Total, excluido Banco de España				Banco de España 13	
									Total 9=10 a 12	Préstamos 10	Depósitos 11	Otros pasivos (a) 12		
15	2 659	659	437	222	1 056	290	694	72	539	204	291	44	292	113
16	2 763	711	485	226	1 043	289	677	77	519	197	273	49	381	110
17	2 916	753	528	225	1 115	339	700	75	514	189	267	58	439	94
18	2 981	814	584	231	1 079	281	731	67	512	198	253	60	484	92
19 III	3 165	853	616	237	1 215	309	845	61	505	196	246	64	468	124
IV	3 159	851	626	225	1 214	322	828	64	518	198	256	64	480	97
20 I	3 141	848	622	226	1 122	229	826	68	539	200	279	60	499	133
II	3 217	860	634	225	1 164	246	840	78	518	199	263	56	552	124
III	3 204	874	648	227	1 153	234	839	80	512	201	251	60	556	110
IV P	3 266	884	648	236	1 189	281	835	73	501	209	230	61	593	99
21 I P	3 312	904	661	243	1 213	295	839	80	527	217	245	65	583	85
II P	3 373	929	668	261	1 242	317	844	80	517	219	234	65	604	81
III P	3 418	938	678	260	1 252	317	852	83	535	215	247	73	601	92
IV P	3 442	952	705	247	1 234	309	838	87	528	216	234	78	637	92
22 I P	3 459	969	716	254	1 178	298	808	72	555	211	263	81	660	97
II P	3 446	987	727	261	1 104	282	763	59	600	213	303	85	643	112
III P	3 460	1 005	733	272	1 066	255	753	58	632	215	318	99	616	141
IV P	3 466	1 015	751	264	1 083	280	743	60	627	206	328	92	632	110
23 I P	3 531	1 033	766	267	1 132	311	771	50	688	203	386	99	575	103
II P	3 562	1 042	770	271	1 160	311	792	57	706	201	408	97	546	108
III P	3 555	1 054	778	276	1 151	302	796	53	709	204	411	93	531	110

a. Se incluyen dentro de los otros activos y pasivos financieros otras participaciones en el capital que no adoptan la forma de valores y no se incluyen en la inversión de cartera (este es el caso de algunas participaciones en organizaciones internacionales), créditos y anticipos comerciales, otras cuentas pendientes de cobro/pago, los seguros, planes de pensiones y sistemas de garantías normalizadas y las asignaciones de derechos especiales de giro.

17. BALANZA DE PAGOS Y POSICIÓN DE INVERSIÓN INTERNACIONAL
B) Posición de Inversión Internacional

17.27a Pasivos por sector institucional y categoría funcional
Detalle por zonas económicas y geográficas (a) (b)

Datos referidos a 2022. Actualización septiembre 2023

Millones de euros

	Instituciones financieras monetarias		Administraciones Públicas	Otros sectores residentes		
	Inversión directa	Otra inversión	Otra inversión	Inversión directa		Otra inversión
	1	2	3	Total	Del cual: EFE (c)	6
4	5	6				
PASIVOS						
TOTAL MUNDIAL	28 344	964 029	107 555	986 369	50 617	186 477
Europa	27 073	886 409	107 549	854 534	23 991	146 612
UE-27	24 145	850 802	107 439	689 955	7 983	117 954
Zona del euro	24 062	831 136	48 722	657 483	...	84 102
Alemania	5 304	48 751	3 386	95 185	...	22 609
Bélgica	68	6 672	0	21 763	...	2 516
Países Bajos	5 335	23 180	1	187 894	-1 651	5 859
Francia	7 981	89 057	968	97 367	...	23 650
Italia	1 609	18 767	244	46 194	-	8 954
Portugal	234	5 015	2	19 018	1 089	4 379
Resto UE-27	83	19 667	58 717	32 473	...	33 852
Resto de Europa	2 928	35 607	110	164 579	16 008	28 659
Reino Unido	1 693	26 998	99	116 052	8 095	21 077
América	824	26 817	2	94 765	26 484	19 199
América del norte y central	598	21 093	2	70 473	18 552	16 079
América del sur	226	5 724	1	24 292	7 932	3 120
África	438	6 186	1	1 388	-	4 191
Asia	16 847	3	25 839	...	13 318
Oceanía	293	0	1 778	...	109
OCDE	27 420	281 355	5 071	911 043	44 926	132 788
OPEP	10 172	1	4 672	-	3 335
NICs	8 673	0	10 448	...	1 807
ASEAN	393	0	3 992	...	2 053

...: Importe no publicable por motivos de confidencialidad estadística.

- : Cantidad igual a cero.

a. La composición de las zonas económicas se detalla en las notas al final del capítulo.

b. La diferencia entre los importes asignados al total mundial y la suma de las zonas geográficas corresponde a información que ha quedado indeterminada geográficamente y a las cantidades de organismos internacionales distintos de los de la Unión Europea.

c. EFE: Entidades con Fines Especiales (SPE, según sus siglas en inglés). La definición de estas entidades puede consultarse en la guía metodológica del FMI:

<https://www.imf.org/external/pubs/ft/bop/2020/pdf/20-26.pdf>. En el caso español se trata fundamentalmente de empresas cuya finalidad principal es la de canalizar inversiones directas.

17. BALANZA DE PAGOS Y POSICIÓN DE INVERSIÓN INTERNACIONAL
B) Posición de inversión internacional

17.28 Pasivos. Inversión de cartera
Detalle por instrumento financiero y sector institucional

Saldos a fin de periodo

mm de euros

	Participaciones de capital y en fondos de inversión				Títulos de deuda a largo plazo (a)					Títulos de deuda a corto plazo (a)					
	Total	IFM	Otros sectores residentes	Total	AAPP	IFM	Otros sectores residentes	Total	AAPP	IFM	Otros sectores residentes	Total	AAPP	IFM	Otros sectores residentes
	1=2+3	2	3	4	5=6a8	6	7	8	9	10=11a13	11	12	13	14	
			IFNM				Total	IFNM			Total	IFNM			
15	290	78	211	11	694	396	140	157	86	72	60	6	7	6	
16	289	80	209	12	677	398	128	152	80	77	61	7	8	8	
17	339	102	237	18	700	419	158	123	52	75	62	13	1	0	
18	281	70	211	17	731	460	158	113	43	67	50	15	2	-0	
19 III	309	67	242	19	845	548	176	121	40	61	42	14	5	1	
IV	322	70	252	20	828	530	179	119	38	64	46	15	4	0	
20 I	229	40	189	15	826	544	172	110	36	68	47	17	4	0	
II	246	40	206	14	840	547	179	115	36	78	55	20	3	-0	
III	234	31	202	14	839	541	181	116	36	80	61	16	3	-0	
IV	281	50	231	14	835	534	181	120	36	73	54	16	2	-0	
21 I	P	295	58	236	15	839	538	183	118	80	56	21	3	0	
II	P	317	65	252	16	844	538	186	120	80	56	21	3	0	
III	P	317	68	249	17	852	541	191	120	83	55	23	5	0	
IV	P	309	61	248	18	838	521	191	126	87	57	25	4	0	
22 I	P	298	65	234	18	808	506	185	117	72	52	15	5	0	
II	P	282	56	226	17	763	480	178	105	59	38	17	4	0	
III	P	255	52	203	16	753	470	183	100	58	33	19	6	0	
IV	P	280	62	218	17	743	455	187	101	60	28	26	6	0	
23 I	P	311	70	241	17	771	478	193	100	50	19	25	6	0	
II	P	311	72	239	16	792	494	198	100	57	23	33	1	0	
III	P	302	78	225	17	796	487	207	102	53	18	33	1	0	

a. Los títulos de deuda se clasifican como de corto plazo (menos de un año) y de largo plazo (un año o más).

17. BALANZA DE PAGOS Y POSICIÓN DE INVERSIÓN INTERNACIONAL
B) Posición de inversión internacional

17.29 Pasivos. Otra inversión
Detalle por instrumento financiero y sector institucional

Saldos a fin de periodo

mm de euros

	Préstamos				Depósitos			Otros pasivos (a)	
	Total	AAPP	Otros sectores residentes	Total	Banco de España	IFM	Total	del cual:	
									del cual:
	1=2+3	2	3	4	5=6+7	6	7	8	9
			IFNM						
15	204	96	109	13	579	288	291	48	43
16	197	93	104	11	650	377	273	52	47
17	189	90	99	10	703	435	267	62	55
18	198	81	117	27	734	481	253	64	57
19 III	196	82	114	18	710	464	246	67	60
IV	198	79	119	19	733	477	256	68	61
20 I	200	78	123	22	774	495	279	64	58
II	199	78	120	19	812	548	263	59	53
III	201	78	122	23	804	552	251	63	57
IV	P	209	87	122	22	820	590	230	59
21 I	P	217	94	123	22	824	579	245	61
II	P	219	97	121	21	834	600	234	61
III	P	215	96	119	19	833	586	247	62
IV	P	216	97	119	21	856	622	234	66
22 I	P	211	96	115	17	908	645	263	68
II	P	213	96	116	18	930	628	303	72
III	P	215	97	117	18	919	601	318	74
IV	P	206	92	114	17	945	617	328	73
23 I	P	203	91	113	15	947	561	386	74
II	P	201	90	111	15	939	531	408	75
III	P	204	92	113	15	927	516	411	72

a. Se incluyen dentro de los otros activos y pasivos financieros otras participaciones en el capital que no adoptan la forma de valores y no se incluyen en la inversión de cartera (este es el caso de algunas participaciones en organizaciones internacionales), créditos y anticipos comerciales, otras cuentas pendientes de cobro/pago, los seguros, planes de pensiones y sistemas de garantías normalizadas y las asignaciones de derechos especiales de giro.

17. BALANZA DE PAGOS Y POSICIÓN DE INVERSIÓN INTERNACIONAL
C) Reservas Internacionales y liquidez en moneda extranjera

17.25 Reservas internacionales y liquidez en moneda extranjera

Saldos a fin de periodo

Millones de euros

	Activos de reserva y otros activos en moneda extranjera Valores de mercado					Drenajes netos de liquidez en moneda extranjera (a) (operaciones con vencimiento residual de hasta un año) Valores nominales						
	Total	Banco de España			Tesoro Público	Total	Banco de España			Tesoro Público		
		Total	Activos de reserva (b)	Otros activos en moneda extranjera	Activos en moneda extranjera		Total	Pre-determinados	Contingentes	Total	Pre-determinados	Contingentes
1=2+5	2=3+4	3	4	5	6=7+10	7=8+9	8	9	10=11+12	11	12	
18	65 605	65 605	61 708	3 898	-	-1 408	-1 396	-1 396	-	-12	-12	-
19	71 343	71 343	66 523	4 820	-	-1 481	-1 469	-1 469	-	-12	-12	-
20	71 015	71 015	66 293	4 723	-	-1 316	-1 305	-1 305	-	-12	-12	-
21	87 447	87 447	81 433	6 013	-	-18	-6	-6	-	-12	-12	-
22 Jun	93 229	93 229	85 506	7 724	-	-115	-102	-102	-	-12	-12	-
<i>Jul</i>	94 829	94 829	87 515	7 315	-	-97	-84	-84	-	-13	-13	-
<i>Ago</i>	95 521	95 521	88 780	6 741	-	-161	-149	-149	-	-12	-12	-
<i>Sep</i>	96 526	96 526	90 245	6 281	-	-49	-37	-37	-	-12	-12	-
<i>Oct</i>	95 201	95 201	88 838	6 363	-	-51	-39	-39	-	-12	-12	-
<i>Nov</i>	93 262	93 262	87 974	5 289	-	-1	12	12	-	-12	-12	-
<i>Dic</i>	91 881	91 881	87 226	4 655	-	8	20	20	-	-12	-12	-
23 Ene	91 414	91 414	87 539	3 875	-	33	45	45	-	-12	-12	-
<i>Feb</i>	90 982	90 982	89 423	1 559	-	-3	9	9	-	-12	-12	-
<i>Mar</i>	90 987	90 987	89 984	1 003	-	-100	-88	-88	-	-12	-12	-
<i>Abr</i>	90 306	90 306	89 371	934	-	-157	-145	-145	-	-12	-12	-
<i>May</i>	92 061	92 061	91 637	424	-	100	112	112	-	-12	-12	-
<i>Jun</i>	90 447	90 447	89 931	515	-	-13	-0	-0	-	-12	-12	-
<i>Jul</i>	90 400	90 400	89 796	604	-	-2	11	11	-	-12	-12	-
<i>Ago</i>	91 901	91 901	91 198	703	-	-16	-4	-4	-	-12	-12	-
<i>Sep</i>	93 407	93 407	92 669	737	-	-2	10	10	-	-12	-12	-
<i>Oct</i>	94 007	94 007	93 267	739	-	12	24	24	-	-12	-12	-
<i>Nov</i>	93 466	93 466	92 783	682	-	-27	-15	-15	-	-12	-12	-
<i>Dic</i>	93 924	93 924	93 330	595	-	4	16	16	-	-12	-12	-

a. Un signo negativo (positivo) indica una disminución (aumento) de la liquidez.
b. Este importe coincide con el de la columna 1 del cuadro 17.26.

17. BALANZA DE PAGOS Y POSICIÓN DE INVERSIÓN INTERNACIONAL
C) Reservas internacionales y liquidez en moneda extranjera

17.26 Reservas internacionales

Saldos a fin de periodo

	Activos de reserva									Pro memoria								
	Millones de euros									Millones de DEG								
	Total	Divisas convertibles			Posición de reserva en el FMI	DEG	Oro monetario	Otros activos de reserva	Oro monetario en millones de onzas troy	Posición de reserva en el FMI				Tenencias de DEG			Otros activos frente al FMI	
		Total	Valores	Depósitos						Total	Tramo de reserva		Acuerdos para préstamos	Total	Asignados	Adquisiciones (+) Utilizaciones (-)		
1=2+5 a 8	2=3+4	3	4	5	6	7	8	9	10=11+14	11=12-13	12	13	14	15=16+17	16	17	18	
18	61 708	45 858	38 459	7 399	2 070	3 350	10 149	281	9,05	1 703	1 371	9 536	8 164	332	2 757	2 828	-71	149
19	66 523	48 404	40 080	8 324	2 181	3 381	12 260	297	9,05	1 768	1 592	9 536	7 943	175	2 740	2 828	-88	182
20	66 293	46 335	36 178	10 158	2 633	2 981	13 978	366	9,05	2 234	2 071	9 536	7 464	163	2 529	2 828	-299	400
21	81 433	48 402	34 682	13 720	3 067	14 659	14 572	734	9,05	2 481	2 401	9 536	7 135	80	11 861	11 967	-106	567
22 Ago	88 780	53 370	43 534	9 836	3 284	15 463	15 510	1 153	9,05	2 522	2 476	9 536	7 059	46	11 874	11 967	-93	629
<i>Sep</i>	90 245	54 430	44 437	9 994	3 309	15 865	15 445	1 196	9,05	2 522	2 476	9 536	7 059	46	12 091	11 967	124	629
<i>Oct</i>	88 838	53 786	43 695	10 091	3 376	15 537	14 948	1 191	9,05	2 610	2 570	9 536	6 966	40	12 012	11 967	45	626
<i>Nov</i>	87 974	53 171	41 785	11 387	3 308	15 238	15 364	892	9,05	2 610	2 570	9 536	6 966	40	12 023	11 967	56	626
<i>Dic</i>	87 226	52 496	40 416	12 080	3 368	15 050	15 446	866	9,05	2 691	2 658	9 536	6 878	33	12 023	11 967	56	738
23 Ene	87 539	52 438	41 179	11 258	3 348	14 963	15 952	838	9,05	2 691	2 658	9 536	6 878	33	12 023	11 967	56	738
<i>Feb</i>	89 423	54 520	48 534	5 986	3 369	15 180	15 424	930	9,05	2 691	2 658	9 536	6 878	33	12 125	11 967	158	738
<i>Mar</i>	89 984	53 978	51 061	2 916	3 329	15 277	16 486	914	9,05	2 691	2 658	9 536	6 878	33	12 347	11 967	380	736
<i>Abr</i>	89 371	53 651	50 199	3 452	3 300	15 145	16 343	932	9,05	2 691	2 661	9 536	6 874	29	12 347	11 967	380	736
<i>May</i>	91 637	55 355	50 379	4 976	3 331	15 367	16 624	959	9,05	2 680	2 660	9 536	6 876	20	12 361	11 967	394	736
<i>Jun</i>	89 931	54 657	50 447	4 209	3 277	15 138	15 874	986	9,05	2 676	2 656	9 536	6 879	20	12 361	11 967	394	736
<i>Jul</i>	89 796	54 476	50 222	4 253	3 258	15 032	16 081	949	9,05	2 676	2 656	9 536	6 879	20	12 345	11 967	378	736
<i>Ago</i>	91 198	55 622	51 541	4 081	3 274	15 146	16 204	952	9,05	2 676	2 656	9 536	6 879	20	12 377	11 967	410	736
<i>Sep</i>	92 669	57 046	52 664	4 381	3 319	15 353	15 978	974	9,05	2 676	2 656	9 536	6 879	20	12 377	11 967	410	736
<i>Oct</i>	93 267	56 712	52 646	4 066	3 275	15 280	17 020	982	9,05	2 650	2 643	9 536	6 893	7	12 364	11 967	397	733
<i>Nov</i>	92 783	56 556	52 616	3 940	3 234	15 146	16 899	948	9,05	2 650	2 643	9 536	6 893	7	12 408	11 967	441	727
<i>Dic</i>	93 330	57 293	52 544	4 749	3 115	15 033	16 911	978	9,05	2 562	2 555	9 536	6 980	7	12 366	11 967	399	811

Véase la definición de reservas en las notas al final del capítulo.

17. BALANZA DE PAGOS Y POSICIÓN DE INVERSIÓN INTERNACIONAL
D) Deuda externa

17.30 Resumen

Saldos a fin de periodo

	miles de millones de euros				en % del PIB (a)				
	Posición de inversión internacional. Pasivos	Deuda externa bruta	Posición de inversión internacional neta (A-P)	Deuda externa neta (P-A)	Posición de inversión internacional. Pasivos	Deuda externa bruta	Posición de inversión internacional neta (A-P)	Deuda externa neta (P-A)	
	1	2	3	4	5	6	7	8	
15		2 659	1 820	-958	991	246,7	168,8	-88,9	92,0
16		2 763	1 879	-952	982	248,0	168,7	-85,4	88,1
17		2 916	1 954	-994	999	250,8	168,1	-85,5	85,9
18		2 981	2 024	-952	962	247,6	168,1	-79,1	79,9
19		3 159	2 114	-906	931	253,6	169,7	-72,8	74,8
19 III		3 165	2 116	-943	963	256,0	171,2	-76,3	77,9
19 IV		3 159	2 114	-906	931	253,6	169,7	-72,8	74,8
20 I		3 141	2 157	-871	920	254,4	174,7	-70,5	74,5
20 II		3 217	2 213	-899	942	275,2	189,3	-76,9	80,6
20 III		3 204	2 213	-906	961	280,1	193,5	-79,2	84,0
20 IV	P	3 266	2 238	-950	975	291,8	200,0	-84,9	87,1
21 I	P	3 312	2 271	-931	977	297,7	204,2	-83,7	87,8
21 II	P	3 373	2 307	-905	973	289,3	197,8	-77,6	83,5
21 III	P	3 418	2 331	-909	973	287,6	196,1	-76,5	81,9
21 IV	P	3 442	2 336	-868	947	281,6	191,1	-71,0	77,5
22 I	P	3 459	2 348	-842	913	275,6	187,1	-67,0	72,8
22 II	P	3 446	2 326	-815	864	267,4	180,4	-63,2	67,1
22 III	P	3 460	2 331	-772	842	262,2	176,7	-58,5	63,8
22 IV	P	3 466	2 325	-811	830	257,4	172,7	-60,2	61,6
23 I	P	3 531	2 351	-829	829	255,6	170,2	-60,0	60,0
23 II	P	3 562	2 372	-794	807	252,5	168,2	-56,3	57,2
23 III	P	3 555	2 364	-770	785	247,6	164,6	-53,6	54,7

POSICIÓN DE INVERSIÓN INTERNACIONAL. TOTAL PASIVOS Y DEUDA EXTERNA BRUTA

POSICIÓN DE INVERSIÓN INTERNACIONAL NETA Y DEUDA EXTERNA NETA

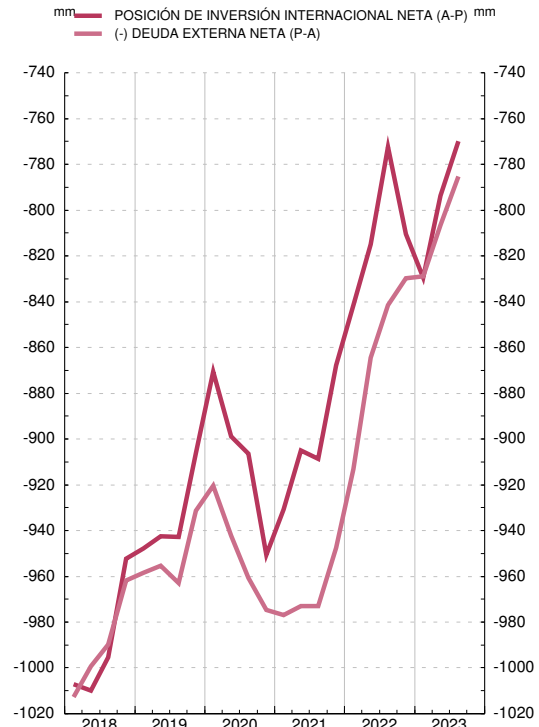
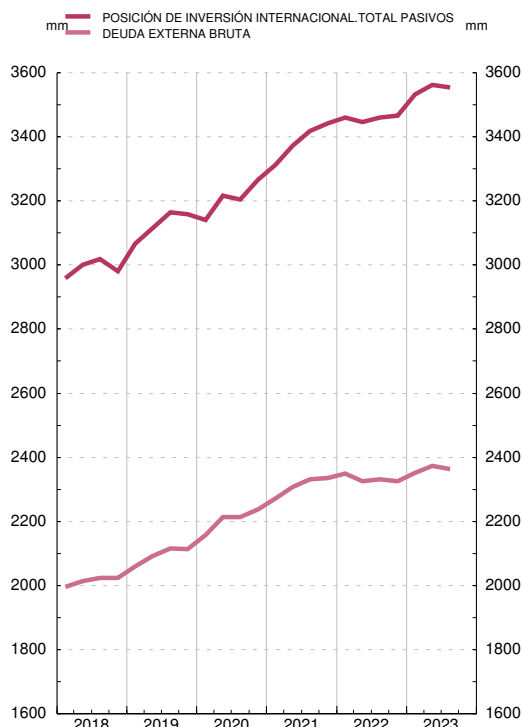

a. PIB a precios de mercado, acumulado de 4 trimestres. Los datos del PIB empleados son los disponibles en la fecha de publicación.

17. BALANZA DE PAGOS Y POSICIÓN DE INVERSIÓN INTERNACIONAL
D) Deuda externa

17.31 Deuda externa bruta
Detalle por sector institucional e instrumento financiero

Saldos a fin de periodo

Millones de euros

	Total deuda externa 1=2+7+13+ 16+21	Administraciones Públicas					Otras instituciones financieras monetarias					
		Total 2=3+4+5+6	Corto plazo		Largo plazo		Total 7=8+9+10 +11+12	Corto plazo			Largo plazo	
			Títulos de deuda corto plazo (a) 3	Préstamos, créditos comerciales y otros pasivos (b) 4	Títulos de deuda largo plazo (a) 5	Préstamos, créditos comerciales y otros pasivos (b) 6		Títulos de deuda corto plazo (a) 8	Depósitos 9	Préstamos, créditos comerciales y otros pasivos (b) 10	Títulos de deuda largo plazo (a) 11	Depósitos 12
20 <i>III</i>	P 2 213 307	680 250	60 847	991	541 183	77 229	451 170	16 045	182 888	2 337	181 342	68 559
<i>IV</i>	P 2 237 999	676 061	54 320	1 274	534 354	86 114	429 203	15 885	163 216	1 888	181 298	66 916
21 <i>I</i>	P 2 271 344	688 128	55 964	745	537 867	93 552	452 231	20 627	176 945	3 688	182 800	68 171
<i>II</i>	P 2 306 600	691 439	56 267	797	537 953	96 423	444 288	20 995	170 376	3 614	186 034	63 268
<i>III</i>	P 2 330 763	699 365	55 142	7 716	541 029	95 478	464 875	23 005	178 211	4 164	190 669	68 826
<i>IV</i>	P 2 335 982	684 153	57 222	11 249	520 867	94 815	452 624	25 443	170 508	1 992	190 809	63 873
22 <i>I</i>	P 2 348 414	662 750	51 537	10 420	506 388	94 406	466 278	14 993	206 399	3 848	184 540	56 497
<i>II</i>	P 2 325 892	622 488	38 150	10 881	479 739	93 718	501 615	16 949	244 007	4 490	177 669	58 499
<i>III</i>	P 2 331 252	619 839	33 491	23 425	469 705	93 218	525 562	18 813	260 729	5 482	183 128	57 411
<i>IV</i>	P 2 325 176	590 398	27 672	17 348	455 171	90 207	545 145	26 047	266 086	4 210	186 574	62 228
23 <i>I</i>	P 2 351 016	607 828	19 044	21 686	477 674	89 424	608 222	25 062	309 768	4 604	192 544	76 245
<i>II</i>	P 2 372 396	625 879	22 645	19 708	494 385	89 140	641 968	32 986	327 118	3 422	197 755	80 686
<i>III</i>	P 2 363 943	614 484	18 257	19 778	487 357	89 092	655 654	33 158	323 531	3 977	207 138	87 850

17. BALANZA DE PAGOS Y POSICIÓN DE INVERSIÓN INTERNACIONAL **17.31 Deuda externa bruta**
D) Deuda externa **Detalle por sector institucional e instrumento financiero (Cont.)**

Saldos a fin de periodo

Millones de euros

	Banco de España			Otros sectores residentes				Inversión Directa				
	Total 13=14+15	Corto plazo		Total 16=17+18 +19+20	Corto plazo		Largo plazo		Total 21=22+23 +24	Pasivos con:		
		Depósitos 14	Derechos especiales de giro (asignados) (c) 15		Títulos de deuda corto plazo (a) 17	Préstamos, créditos comerciales y otros pasivos (b) 18	Títulos de deuda largo plazo (a) 19	Préstamos, créditos comerciales y otros pasivos (b) 20		Inversores directos 22	Empresas de inversión directa 23	Empresas del grupo 24
20 <i>III</i>	555 558	552 159	3 399	299 433	3 314	53 984	116 480	125 654	226 896	57 440	85 656	83 801
<i>IV</i>	P 593 340	590 008	3 333	303 491	2 467	55 240	119 599	126 185	235 904	56 147	92 141	87 616
21 <i>I</i>	P 582 635	579 219	3 416	304 900	3 052	56 987	118 056	126 804	243 451	55 370	100 288	87 792
<i>II</i>	P 603 776	600 383	3 393	306 055	2 965	57 264	120 335	125 492	261 042	58 238	111 923	90 881
<i>III</i>	P 600 616	586 050	14 566	305 815	4 794	55 177	120 384	125 460	260 092	58 153	105 339	96 600
<i>IV</i>	P 636 790	622 000	14 790	315 246	4 014	60 444	125 930	124 858	247 169	58 717	92 213	96 240
22 <i>I</i>	P 659 893	644 990	14 904	305 664	5 182	60 940	116 874	122 667	253 829	59 454	94 179	100 196
<i>II</i>	P 642 796	627 505	15 291	298 092	4 135	66 799	105 460	121 699	260 902	61 339	95 614	103 948
<i>III</i>	P 616 323	600 621	15 702	297 461	5 919	69 691	100 210	121 640	272 067	62 186	98 599	111 282
<i>IV</i>	P 631 505	616 526	14 979	294 094	6 264	65 639	101 418	120 774	264 033	62 109	97 793	104 132
23 <i>I</i>	P 575 387	560 581	14 807	292 736	5 675	65 281	100 365	121 415	266 843	64 042	99 854	102 947
<i>II</i>	P 546 053	531 398	14 655	287 116	1 217	64 837	100 204	120 859	271 379	65 627	97 405	108 347
<i>III</i>	P 530 707	515 863	14 844	287 560	1 254	62 923	101 529	121 855	275 538	64 442	100 507	110 590

- a. Los títulos de deuda se clasifican como de corto plazo (menos de un año) y de largo plazo (un año o más).
b. La rúbrica de préstamos, créditos comerciales y otros pasivos recoge fundamentalmente préstamos, créditos y anticipos comerciales concedidos por no residentes, otras cuentas pendientes de cobro y pago y los seguros, planes de pensiones y sistemas de garantías normalizadas.
c. La sexta edición del Manual de Balanza de Pagos y de Posición de Inversión Internacional establece que las asignaciones de DEG suponen, además de incrementos de los activos de reserva, un incremento de los pasivos a largo plazo del país receptor.

17. BALANZA DE PAGOS Y POSICIÓN DE INVERSIÓN INTERNACIONAL
D) Deuda externa

17.32 Activos y pasivos exteriores de deuda
Detalle por monedas

mm de euros

	Total		del cual:							
			Euro		Dólar EE.UU.		Libra esterlina		Yen japonés	
	2022 III	2023 III	2022 III	2023 III	2022 III	2023 III	2022 III	2023 III	2022 III	2023 III
Deuda externa bruta										
Total	2 331	2 364	2 064	2 080	203	214	23	27	2	2
Banco de España	616	531	601	516	-	-	-	-	-	-
AAPP	620	614	619	614	0	0	0	0	0	0
Otras IFM (a)	526	656	368	472	127	149	15	16	2	1
Otros sectores residentes	297	288	256	250	32	29	4	4
Sociedades fin. distintas de IFM	62	60	59	56	3	3	0	0
Otros	235	228	197	194	29	26	4	4	0	0
Crédito entre empresas del grupo (b)	272	276	219	228	44	35	4	7
Total pasivos de deuda a corto plazo	1 018	979	907	858	93	103	10	8	0	0
Banco de España	601	516	601	516	-	-	-	-	-	-
AAPP	57	38	57	38	0	0	0	0
Otras IFM	285	361	193	257	79	91	8	6	0	0
Otros sectores residentes	76	64	56	47	14	12	1	1
Sociedades fin. distintas de IFM	8	4	7	4	0	0	0	0
Otros	68	60	49	44	14	12	1	1	-	...
Activos de deuda frente a no residentes										
Total (c)	1 414	1 501	1 101	1 196	235	222	39	43	7	4
Banco de España (c)	293	298	287	298	5	0	0	0	-	-
AAPP	44	42	42	40	2	2	0	0	0	0
Otras IFM	537	572	339	379	150	147	25	24	6	4
Otros sectores residentes	366	395	307	338	46	42	7	7	0	0
Sociedades fin. distintas de IFM	236	263	206	235	26	22	2	2	0	0
Otros	130	132	101	103	20	20	5	5	0	0
Crédito entre empresas del grupo	174	194	126	141	31	30	8	12	0	0
Total activos de deuda a corto plazo (c)	565	567	432	447	102	94	17	13	1	1
Banco de España (c)	175	183	171	183	4	0	0	0	-	-
AAPP	1	0	1	0	0	0	0	0	-	-
Otras IFM	260	258	162	165	76	74	13	10	1	0
Otros sectores residentes	128	126	99	99	22	19	4	4	0	0
Sociedades fin. distintas de IFM	26	29	19	22	6	6	0	0	0	0
Otros	102	98	79	77	15	14	4	4	0	0

- : Cantidad igual a cero.

...: Importe no publicable por motivos de confidencialidad estadística.

a. Otras instituciones financieras monetarias.

b. Datos sobre los instrumentos de deuda de la categoría de inversión directa. Los créditos entre empresas del grupo (como se definen en el párrafo 6.26 del manual de

Balanza de Pagos y PII del FMI) se consideran a largo plazo por convención. El crédito entre empresas del grupo no se incluye en los datos correspondientes a otros sectores.

c. No incluye activos de reserva.

17. BALANZA DE PAGOS Y POSICIÓN DE INVERSIÓN INTERNACIONAL
E) Inversión directa según principio direccional

17.40 Inversión directa. Posiciones
Detalle por sector institucional (a)

		Saldos a fin de periodo			Millones de euros		
		Inversión directa de España en el exterior			Inversión directa del exterior en España		
		Otras instituciones financieras monetarias	Otros sectores residentes		Otras instituciones financieras monetarias	Otros sectores residentes	
			Total	del cual:		Total	del cual:
1		2		3	4		5
			IFNM			IFNM	
20	///	94 850	424 480	118 627	16 117	691 019	194 303
	IV	98 256	405 782	112 299	15 298	686 413	191 933
	P						
21	I	95 656	421 421	114 662	11 690	703 263	195 790
	II	90 056	435 886	119 361	11 703	712 368	198 363
	III	92 047	437 631	113 188	12 938	718 678	193 704
	IV	92 477	444 105	113 535	12 888	740 919	196 942
	P						
22	I	93 390	467 629	121 510	12 923	755 540	197 783
	II	93 632	478 481	120 355	14 412	770 090	198 055
	III	95 267	489 879	122 795	14 517	783 226	198 259
	IV	98 970	473 989	116 070	14 799	792 970	197 205
	P						
23	I	98 978	486 141	116 852	15 059	806 566	195 637
	II	102 942	491 400	118 778	15 153	814 423	195 179
	III	105 036	499 393	117 922	15 385	825 060	195 763

a. Sobre la presentación de la inversión directa según el principio direccional véase el epígrafe 4.2.1 de las notas metodológicas.

17. BALANZA DE PAGOS Y POSICIÓN DE INVERSIÓN INTERNACIONAL
E) Inversión directa según principio direccional

17.41 Inversión directa. Transacciones
Detalle por sector institucional (a)

		Transacciones			Millones de euros		
		Inversión directa de España en el exterior			Inversión directa del exterior en España		
		Otras instituciones financieras monetarias	Otros sectores residentes		Otras instituciones financieras monetarias	Otros sectores residentes	
			Total	del cual:		Total	del cual:
1		2		3	4		5
			IFNM			IFNM	
20		9 637	18 716	177	3 972	8 497	4 042
21	P	219	10 724	4 218	1 139	26 819	4 642
22	P	7 097	32 934	2 974	2 748	37 984	-943
20	///	2 025	5 658	398	519	352	373
	IV	3 483	-4 754	-4 441	-12	-3 369	1 239
	P						
21	I	723	4 615	2 044	96	7 495	2 117
	II	-5 986	4 799	1 419	294	7 182	942
	III	3 571	1 767	-750	462	1 966	-1 548
	IV	1 911	-458	1 505	287	10 176	3 131
	P						
22	I	3 318	9 408	1 571	159	12 120	946
	II	1 955	10 348	294	1 723	9 289	266
	III	371	4 761	393	230	10 205	-442
	IV	1 453	8 417	717	636	6 371	-1 713
	P						
23	I	658	11 034	1 383	322	8 679	314
	II	2 434	-7 787	304	479	5 531	-372
	III	2 032	8 324	1 482	333	5 765	-425

a. Sobre la presentación de la inversión directa según el principio direccional véase el epígrafe 4.2.1 de las notas metodológicas.

17. BALANZA DE PAGOS Y POSICIÓN DE INVERSIÓN INTERNACIONAL
E) Inversión directa según principio direccional

17.42 Inversión directa. Posición.
Detalle por sector de actividad económica (a) (d)

Actualización septiembre 2023

Millones de euros

	Inversiones de España en el exterior			Inversiones del exterior en España		
	2020 p	2021 p	2022 p	2020 p	2021 p	2022 p
	1	2	3	4	5	6
TOTAL	504 038	536 583	572 959	701 712	753 807	807 769
Agricultura, ganadería, silvicultura y pesca.	481	548	559	1 573	1 676	1 749
Industrias extractivas	1 705	2 663	4 420	2 992	3 207	3 962
Industria manufacturera	55 215	55 817	63 711	99 682	93 120	95 201
Suministro de energía eléctrica, gas, vapor y aire acondicionado, agua, actividades de saneamiento, gestión de residuos y descontaminación	17 865	19 278	25 257	44 416	59 859	62 975
Construcción.	23 486	25 380	26 250	14 658	22 505	22 122
Comercio al por mayor y al por menor, reparación de vehículos de motor y motocicletas.	36 670	44 955	41 982	51 592	53 353	54 827
Transporte y almacenamiento, información y comunicaciones	54 962	59 976	63 052	36 486	37 610	41 974
Hostelería	6 330	6 572	6 693	6 455	6 292	6 222
Actividades financieras y de seguros	222 762	227 827	243 004	169 724	181 064	193 618
Actividades inmobiliarias, actividades profesionales, científicas, técnicas, administrativas y servicios auxiliares	53 284	59 759	63 370	97 543	103 674	113 163
Inversión en inmuebles	19 204	19 583	19 644	157 627	169 363	189 146
Otros servicios (b)	1 599	1 993	1 820	3 698	4 091	3 997
Pro-memoria:						
EFE (c)	47 325	44 255	42 175	51 287	48 219	46 465

a. Sobre la presentación de la inversión directa según el principio direccional véase el epígrafe 4.2.1 de las notas metodológicas.

b. Otros servicios incluye: administración pública y defensa, seguridad social obligatoria; educación; actividades sanitarias y de servicios sociales; actividades artísticas, recreativas y de entretenimiento; otros servicios; actividades de los hogares como empleadores de personal doméstico; actividades de los hogares como productores de bienes y servicios para uso propio y actividades de organizaciones y organismos extraterritoriales.

c. EFE: Entidades con Fines Especiales (SPE, según sus siglas en inglés). La definición de estas entidades puede consultarse en la guía metodológica del FMI: <https://www.imf.org/external/pubs/ft/bop/2020/pdf/20-26.pdf>. En el caso español se trata fundamentalmente de empresas cuya finalidad principal es la de canalizar inversiones directas.

d. La diferencia entre los importes asignados al total y la suma de los detalles por sector de actividad económica corresponde a información con sector de actividad indeterminado.

17. BALANZA DE PAGOS Y POSICIÓN DE INVERSIÓN INTERNACIONAL
E) Inversión directa según principio direccional

17.43 Inversión directa. Transacciones.
Detalle por sector de actividad económica (a) (d)

Actualización septiembre 2023

Millones de euros

	Inversiones de España en el exterior			Inversiones del exterior en España		
	2020 p	2021 p	2022 p	2020 p	2021 p	2022 p
	1	2	3	4	5	6
TOTAL	28 353	10 943	40 032	12 469	27 958	40 732
Agricultura, ganadería, silvicultura y pesca.	23	51	19	38	-23	70
Industrias extractivas	183	460	1 701	-918	114	513
Industria manufacturera	7 030	-3 468	10 272	861	-641	3 616
Suministro de energía eléctrica, gas, vapor y aire acondicionado, agua, actividades de saneamiento, gestión de residuos y descontaminación	3 792	-1 809	6 021	523	3 421	4 862
Construcción.	817	214	2 128	-561	6 882	-287
Comercio al por mayor y al por menor, reparación de vehículos de motor y motocicletas	2 739	5 330	-4 114	1 183	3 101	913
Transporte y almacenamiento, información y comunicaciones	-4 834	-2 427	3 241	-1 256	1 045	3 377
Hostelería	-306	7	-77	-182	-286	-27
Actividades financieras y de seguros	19 747	8 122	18 004	8 237	7 799	10 969
Actividades inmobiliarias, actividades profesionales, científicas, técnicas, administrativas y servicios auxiliares	-153	2 521	2 652	4 339	4 383	12 273
Inmuebles	-297	20	-56	1 059	1 857	2 945
Otros servicios (b)	-753	198	32	-479	-184	30
Pro-memoria.						
EFE (c)	-1 011	-3 651	-707	3	-4 440	-1 892

a. Sobre la presentación de la inversión directa según el principio direccional véase el epígrafe 4.2.1 de las notas metodológicas.

b. Otros servicios incluye: administración pública y defensa, seguridad social obligatoria; educación; actividades sanitarias y de servicios sociales; actividades artísticas, recreativas y de entretenimiento; otros servicios; actividades de los hogares como empleadores de personal doméstico; actividades de los hogares como productores de bienes y servicios para uso propio y actividades de organizaciones y organismos extraterritoriales.

c. EFE: Entidades con Fines Especiales (SPE, según sus siglas en inglés). La definición de estas entidades puede consultarse en la guía metodológica del FMI: <https://www.imf.org/external/pubs/ft/bop/2020/pdf/20-26.pdf>. En el caso español se trata fundamentalmente de empresas cuya finalidad principal es la de canalizar inversiones directas.

d. La diferencia entre los importes asignados al total y la suma de los detalles por sector de actividad económica corresponde a información con sector de actividad indeterminado.

17. BALANZA DE PAGOS Y POSICIÓN DE INVERSIÓN INTERNACIONAL
E) Inversión directa según principio direccional

17.44a Inversión directa. Posiciones.
Detalle por zonas económicas y geográficas
Economía inversora inmediata (a)(b)(c)

Actualización septiembre 2023

Millones de euros

	Inversiones de España en el exterior				Inversiones del exterior en España			
	2021 p		2022 p		2021 p		2022 p	
	Total 1	Del cual: EFE(d) 2	Total 3	Del cual: EFE(d) 4	Total 5	Del cual: EFE(d) 6	Total 7	Del cual: EFE(d) 8
TOTAL MUNDIAL	536 583	44 255	572 959	42 175	753 807	48 219	807 769	46 465
Europa	257 206	19 351	273 130	19 567	642 894	23 467	696 842	22 670
UE-27	139 727	5 430	146 480	6 364	507 696	7 934	554 466	6 943
Zona del euro	122 315	4 816	130 191	5 701	483 892	7 728	526 552	6 787
Alemania	17 618	274	18 306	289	73 584	52	82 946	45
Austria	2 461	-	2 278	-	2 378	-	1 763	-
Bélgica	3 778	381	3 712	440	14 814	38	17 824	32
Países Bajos	4 002	118	10 062	122	119 739	3 526	120 698	-2 115
Francia	29 578	1 208	30 144	1 247	79 489	102	87 871	99
Irlanda	3 792	-	4 163	-	12 714	17	14 484	18
Italia	16 958	632	17 998	816	41 083	-	43 386	-
Luxemburgo	14 290	2 014	14 380	2 606	115 973	3 177	129 945	7 856
Portugal	26 629	190	25 670	181	15 556	816	17 129	852
Malta	928	-	1 006	-	991	-	1 047	-
Dinamarca	153	-6	426	7	4 885	203	5 198	155
Suecia	2 707	303	2 507	285	14 314	-	16 392	-
Resto de Europa	117 479	13 921	126 650	13 203	135 198	15 533	142 376	15 727
Reino Unido	99 914	13 207	102 778	12 517	93 262	7 990	97 953	8 095
Rusia	611	-	1 749	-	3 497	-	3 716	-
Suiza	7 551	2	9 073	13	31 383	7 543	33 239	7 632
América del norte	81 854	7 335	87 544	6 876	29 644	6 010	31 099	6 057
Estados Unidos	72 763	4 784	77 837	4 883	26 354	4 078	27 569	4 159
América central y del sur	171 741	14 834	183 825	13 621	49 999	20 627	47 909	19 759
Argentina	23 127	1 666	18 045	1 108	1 101	818	1 397	851
Brasil	38 956	2 284	42 394	2 716	5 047	2 947	2 888	2 021
Chile	19 104	2 671	21 907	2 898	498	-11	318	-11
México	43 824	424	50 680	467	22 234	10 434	21 508	10 443
África	6 039	514	6 003	359	721	-424	616	-573
Marruecos	2 619	-	2 535	-	37	-	20	-
Asia	16 208	1 442	18 070	1 431	22 009	-1 460	21 973	-1 448
China	4 980	147	5 029	174	815	-0	1 187	-
India	1 660	24	1 961	24	59	-	87	-
Japón	454	-	440	-	7 260	-	7 315	-
NICs	3 793	1 217	4 795	1 220	7 102	-1 585	7 935	-1 586
Hong Kong	1 382	-	1 417	-	2 339	-1 588	2 875	-1 589
Oceanía y regiones polares	3 538	779	4 388	320	1 155	-	1 264	-
OCDE	414 510	35 199	445 754	34 319	692 773	43 695	743 985	43 069
Receptores AOD (e)	185 867	15 167	202 984	14 379	46 590	19 926	44 095	18 938

- : Cantidad igual a cero.

a. Para una explicación detallada del concepto de inversión directa por principio direccional véase el epígrafe 4.2.1 de las notas metodológicas. Para distinguir entre el concepto de economía inversora inmediata y el de última economía inversora se puede consultar la siguiente nota estadística:

<https://www.bde.es/ft/webbde/SES/Secciones/Publicaciones/PublicacionesSeriadadas/NotasEstadisticas/21/Fich/nest15.pdf>

b. La composición de las zonas económicas se detalla en las notas al final del capítulo.

c. La diferencia entre los importes asignados al total mundial y la suma de las zonas geográficas corresponde a información que ha quedado indeterminada geográficamente y a las cantidades de organismos internacionales distintos de los de la Unión Europea.

d. EFE: Entidades con Fines Especiales (SPE, según sus siglas en inglés). La definición de estas entidades puede consultarse en la guía metodológica del FMI:

<https://www.imf.org/external/pubs/ft/bop/2020/pdf/20-26.pdf>. En el caso español se trata fundamentalmente de empresas cuya finalidad principal es la de canalizar inversiones directas.

e. La lista del Comité de Ayuda al Desarrollo (CAD) de destinatarios de Asistencia Oficial para el Desarrollo (AOD) muestra todos los países y territorios elegibles para recibir dicha asistencia. Incluye todos los países de ingresos bajos y medios, basándose en la renta nacional bruta per cápita según lo publicado por el Banco Mundial, con la excepción de los miembros del G8, los miembros de la UE y los países con una fecha firme para ingresar en la UE. La lista también incluye a todos los países menos desarrollados según lo definido por Naciones Unidas <http://www.oecd.org/dac/financing-sustainable-development/development-finance-standards/daclist.htm>

17. BALANZA DE PAGOS Y POSICIÓN DE INVERSIÓN INTERNACIONAL
E) Inversión directa según principio direccional

17.44b Inversión directa. Posiciones.
Detalle por zonas económicas y geográficas
Última economía inversora (a)(b)(c)

Actualización septiembre 2023

Millones de euros

	2020 p		2021 p		2022 p	
	Total 1	Del cual: EFE(d) 2	Total 3	Del cual: EFE(d) 4	Total 5	Del cual: EFE(d) 6
TOTAL MUNDIAL	701 712	51 287	753 807	48 219	807 769	46 465
Europa	481 299	7 145	511 466	7 305	564 813	6 354
UE-27	338 673	5 927	361 036	5 583	403 413	4 536
Zona del euro	314 747	5 449	334 037	5 187	373 298	4 128
Alemania	88 120	84	84 599	97	93 684	83
Austria	1 085	-	968	-	1 021	-
Bélgica	12 273	39	13 342	36	15 375	32
Países Bajos	26 451	735	32 685	819	34 048	689
España	17 450	2 140	21 992	2 266	25 960	1 434
Francia	76 108	216	84 498	138	93 520	147
Irlanda	8 481	496	8 872	81	9 649	83
Italia	46 878	-	49 876	-	54 283	-
Luxemburgo	13 529	61	12 387	-	15 881	-77
Portugal	17 569	1 680	17 472	1 751	21 455	1 737
Malta	364	-	288	-	300	-
Dinamarca	5 267	28	5 953	28	6 258	28
Suecia	15 059	450	16 573	368	18 095	381
Resto de Europa	142 626	1 218	150 430	1 722	161 400	1 818
Reino Unido	105 651	1 169	109 901	1 673	117 709	1 774
Rusia	4 973	-	4 843	-	4 848	-
Suiza	23 928	49	26 589	49	28 234	44
América del norte	100 234	18 226	111 861	12 400	113 532	14 265
Estados Unidos	89 627	15 538	101 614	9 683	103 480	11 342
América central y del sur	63 699	25 136	69 718	27 665	66 696	25 004
Argentina	7 961	880	11 149	939	11 064	974
Brasil	5 697	3 050	6 580	3 742	5 690	2 734
Chile	187	50	1 038	0	866	-26
México	27 859	16 139	31 818	17 060	30 790	17 031
África	1 899	-	2 903	-	3 013	-
Marruecos	145	-	152	-	167	-
Asia	36 664	669	37 537	764	37 941	808
China	4 636	277	4 049	299	4 326	302
India	437	-	350	-	439	-
Japón	11 772	-	12 583	-	12 875	-
NICs	5 601	33	6 304	47	7 163	52
Hong Kong	1 531	33	1 641	44	1 644	49
Oceanía y regiones polares	7 462	-	9 539	-	9 933	-
OCDE	619 298	44 733	667 870	40 257	719 420	41 222
Receptores AOD (e)	67 737	25 674	73 634	27 924	72 438	27 180

- : Cantidad igual a cero.

- Para una explicación detallada del concepto de inversión directa por principio direccional véase el epígrafe 4.2.1 de las notas metodológicas. Para distinguir entre el concepto de economía inversora inmediata y el de última economía inversora se puede consultar la siguiente nota estadística:
<https://www.bde.es/f/webbde/SES/Secciones/Publicaciones/PublicacionesSeriadas/NotasEstadisticas/21/Fich/nest15.pdf>
- La composición de las zonas económicas se detalla en las notas al final del capítulo. Los importes asignados al total mundial, Europa, UE-27, zona del euro y OCDE incluyen el dato de España, que puede ser última economía inversora en el caso de que el inversor directo inmediato pertenezca a un grupo multinacional con matriz última residente en España.
- La diferencia entre los importes asignados al total mundial y la suma de las zonas geográficas corresponde a información que ha quedado indeterminada geográficamente y a las cantidades de organismos internacionales distintos de los de la Unión Europea.
- EFE: Entidades con Fines Especiales (SPE, según sus siglas en inglés). La definición de estas entidades puede consultarse en la guía metodológica del FMI:
<https://www.imf.org/external/pubs/ft/bop/2020/pdf/20-26.pdf>. En el caso español se trata fundamentalmente de empresas cuya finalidad principal es la de canalizar inversiones directas.
- La lista del Comité de Ayuda al Desarrollo (CAD) de destinatarios de Asistencia Oficial para el Desarrollo (AOD) muestra todos los países y territorios elegibles para recibir dicha asistencia. Incluye todos los países de ingresos bajos y medios, basándose en la renta nacional bruta per cápita según lo publicado por el Banco Mundial, con la excepción de los miembros del G8, los miembros de la UE y los países con una fecha firme para ingresar en la UE. La lista también incluye a todos los países menos desarrollados según lo definido por Naciones Unidas <http://www.oecd.org/dac/financing-sustainable-development/development-finance-standards/daclist.htm>

17. BALANZA DE PAGOS Y POSICIÓN DE INVERSIÓN INTERNACIONAL
E) Inversión directa según principio direccional

17.45 Inversión directa. Transacciones.
Detalle por zonas económicas y geográficas
Economía inversora inmediata (a)(b)(c)

Actualización septiembre 2023

Millones de euros

	Inversiones de España en el exterior				Inversiones del exterior en España			
	2021 p		2022 p		2021 p		2022 p	
	Total 1	Del cual: EFE(d) 2	Total 3	Del cual: EFE(d) 4	Total 5	Del cual: EFE(d) 6	Total 7	Del cual: EFE(d) 8
TOTAL MUNDIAL	10 943	-3 651	40 032	-707	27 958	-4 440	40 732	-1 892
Europa	4 583	-4 342	26 854	908	30 760	531	39 920	-966
UE-27	1 979	-4 383	14 747	918	33 017	-806	42 463	-1 066
Zona del euro	-1 603	-4 448	14 450	872	30 866	-956	40 178	-1 016
Alemania	-4 640	10	1 853	15	1 585	-16	7 957	-7
Austria	-284	-	-558	-	-271	-	-546	-
Bélgica	-309	89	51	59	33	-1	2 271	-6
Países Bajos	2 757	-258	11 348	7	13 912	-1 233	2 364	-5 732
Francia	6 954	-38	37	39	8 658	-56	7 018	-3
Irlanda	-9 219	-	272	-	-58	2	1 224	1
Italia	4 330	429	1 281	184	23	-	1 953	-
Luxemburgo	-1 692	-4 666	762	577	8 214	134	15 392	4 695
Portugal	799	-13	-729	-8	-1 430	215	1 183	35
Malta	-25	-	12	-	-146	-	54	-
Dinamarca	-121	26	265	12	191	-87	-48	-48
Suecia	795	-19	-564	-19	1 270	-	1 159	-
Resto de Europa	2 605	42	12 108	-10	-2 257	1 337	-2 543	100
Reino Unido	375	48	5 920	-48	-5 248	409	-3 113	17
Rusia	181	-	1 780	-	-20	-	-71	-
Suiza	616	-5	1 089	11	2 909	928	818	83
América del norte	-4 864	240	648	-925	-4 185	-3 726	1 510	45
Estados Unidos	-5 074	-63	473	-198	-4 394	-3 632	1 270	79
América central y del sur	9 877	402	9 143	-528	2 542	327	-1 288	-786
Argentina	1 634	124	1 437	55	27	37	300	33
Brasil	1 327	277	1 222	181	127	-37	-2 297	-955
Chile	-1 700	-4	1 654	-30	144	-11	-182	0
México	6 756	116	2 647	-50	1 645	31	72	9
África	-28	8	183	-147	-22	-51	-122	-199
Marruecos	175	-	38	-	-2	-	-17	-
Asia	973	42	1 834	3	-1 819	-1 520	315	14
China	257	37	426	32	-295	-	355	-
India	162	-	28	-	9	-	26	-
Japón	133	-	5	-	257	-	53	-
NICs	-104	0	1 126	0	-1 495	-1 584	822	-1
Hong Kong	177	-	186	-	-1 865	-1 587	614	-1
Oceanía y regiones polares	393	-	1 368	-18	550	-	101	-
OCDE	5 556	-4 014	32 363	-304	29 008	-2 874	39 378	-795
Receptores AOD (e)	11 464	447	13 909	-666	1 917	280	-1 740	-958

- : Cantidad igual a cero.

a. Para una explicación detallada del concepto de inversión directa por principio direccional véase el epígrafe 4.2.1 de las notas metodológicas. Para distinguir entre el concepto de economía inversora inmediata y el de última economía inversora se puede consultar la siguiente nota estadística:

<https://www.bde.es/f/webbde/SES/Secciones/Publicaciones/PublicacionesSeriadadas/NotasEstadisticas/21/Fich/nest15.pdf>

b. La composición de las zonas económicas se detalla en las notas al final del capítulo.

c. La diferencia entre los importes asignados al total mundial y la suma de las zonas geográficas corresponde a información que ha quedado indeterminada geográficamente y a las cantidades de organismos internacionales distintos de los de la Unión Europea.

d. EFE: Entidades con Fines Especiales (SPE, según sus siglas en inglés). La definición de estas entidades puede consultarse en la guía metodológica del FMI:

<https://www.imf.org/external/pubs/ft/bop/2020/pdf/20-26.pdf>. En el caso español se trata fundamentalmente de empresas cuya finalidad principal es la de canalizar inversiones directas.

e. La lista del Comité de Ayuda al Desarrollo (CAD) de destinatarios de Asistencia Oficial para el Desarrollo (AOD) muestra todos los países y territorios elegibles para recibir dicha asistencia. Incluye todos los países de ingresos bajos y medios, basándose en la renta nacional bruta per cápita según lo publicado por el Banco Mundial, con la excepción de los miembros del G8, los miembros de la UE y los países con una fecha firme para ingresar en la UE. La lista también incluye a todos los países menos desarrollados según lo definido por Naciones Unidas <http://www.oecd.org/dac/financing-sustainable-development/development-finance-standards/daclist.htm>

NOTAS A LOS CUADROS DEL CAPÍTULO 17. BALANZA DE PAGOS Y POSICIÓN DE INVERSIÓN INTERNACIONAL

Notas generales

Composición de las zonas económicas:

UE-27: Alemania, Austria, Bélgica, Bulgaria, Chipre, Croacia, Dinamarca, Eslovaquia, Eslovenia, Estonia, Finlandia, Francia, Grecia, Hungría, Irlanda, Italia, Letonia, Lituania, Luxemburgo, Malta, Países Bajos, Polonia, Portugal, República Checa, Rumanía y Suecia. Además, también incluye el MEDE, el BCE y las instituciones de la Unión Europea.

Zona del euro: Alemania, Austria, Bélgica, Chipre, Croacia, Eslovaquia, Eslovenia, Estonia, Finlandia, Francia, Grecia, Irlanda, Italia, Letonia, Lituania, Luxemburgo, Malta, Países Bajos y Portugal. Además, también incluye el MEDE y el BCE.

OCDE: Alemania, Australia, Austria, Bélgica, Canadá, Chile, Colombia, Costa Rica, Dinamarca, Eslovaquia, Eslovenia, Estados Unidos de América, Estonia, Finlandia, Francia, Grecia, Hungría, Irlanda, Islandia, Israel, Italia, Japón, Letonia, Lituania, Luxemburgo, México, Noruega, Nueva Zelanda, Países Bajos, Polonia, Portugal, Reino Unido, República Checa, República de Corea, Suecia, Suiza y Turquía.

OPEP: Angola, Arabia Saudita, Argelia, Congo, Emiratos Árabes Unidos, Gabón, Guinea Ecuatorial, Irán, Iraq, Kuwait, Libia, Nigeria y Venezuela.

NICs: Corea del Sur, Hong Kong, Singapur y Taiwán.

ASEAN: Brunéi, Camboya, Filipinas, Indonesia, Laos, Malasia, Myanmar, Singapur, Tailandia y Vietnam.

Definición de las principales rúbricas

Derivados financieros: cualquier instrumento financiero vinculado a otro instrumento financiero específico, indicador o mercancías, a través del cual pueden negociarse riesgos financieros específicos.

Inversión de cartera: transacciones en valores negociables no incluidas en la inversión directa ni en los activos de reserva.

Inversión directa: flujos financieros entre empresas de un mismo grupo.

Otra inversión: incluye, principalmente, préstamos, depósitos, operaciones simultáneas y con pacto de recompra, créditos comerciales y otras cuentas a cobrar y pagar.

Otra renta primaria: Impuestos sobre la producción y la importación y las subvenciones.

Otros activos y pasivos financieros: otras participaciones en el capital que no adoptan la forma de valores y no se incluyen en la inversión de cartera (este es el caso de algunas participaciones en organizaciones internacionales), créditos y anticipos comerciales, otras cuentas pendientes de cobro/pago, los seguros, planes de pensiones y sistemas de garantías normalizadas y las asignaciones de derechos especiales de giro

Otros del BE: derivados, inversión de cartera y otra inversión del Banco de España exceptuando la posición neta frente al Eurosistema.

Posición neta frente al Eurosistema: neto de activos y pasivos del Banco de España frente al conjunto formado por el Banco Central Europeo y los bancos centrales de los otros países de la UEM.

Renta de la inversión: rendimientos de acciones y participaciones en el capital (dividendos, rentas retiradas de cuasisociedades y beneficios reinvertidos) y de la deuda (intereses).

Renta primaria: rentas del trabajo, rentas de la inversión, impuestos sobre la producción y la importación y subvenciones.

Renta secundaria: transferencias personales, impuestos corrientes, cotizaciones y prestaciones sociales, transferencias relacionadas con las operaciones de seguros, cooperación internacional corriente y otras transferencias diversas.

Reservas: activos exteriores denominados en monedas distintas del euro y emitidos por residentes fuera de la UEM disponibles de inmediato para el Banco de España y bajo su control a fin de satisfacer las necesidades de financiación de la balanza de pagos.

CAPÍTULO 18 ESTADÍSTICAS DE ADUANAS

18. ESTADÍSTICAS DE ADUANAS

18.1 Importaciones/introducciones y exportaciones/expediciones

Ministerio de Hacienda

Millones de euros

	Importaciones / introducciones			Exportaciones / expediciones			Saldo		
	Total	Energéticas	No energéticas	Total	Energéticas	No energéticas	Total	Energéticas	No energéticas
	1=2+3	2	3	4=5+6	5	6	7=4-1	8=5-2	9=6-3
16	273 779	30 590	243 189	256 393	9 507	246 886	-17 385	-21 083	3 697
17	302 431	40 578	261 853	276 143	14 422	261 721	-26 288	-26 157	-131
18	319 647	47 866	271 782	285 261	17 366	267 895	-34 387	-30 500	-3 887
19	322 437	44 498	277 939	290 893	16 886	274 006	-31 544	-27 611	-3 933
20	276 925	27 069	249 856	263 628	10 547	253 081	-13 297	-16 522	3 225
21	345 953	46 381	299 571	314 859	17 057	297 802	-31 094	-29 325	-1 769
22	457 321	90 468	366 854	389 209	33 917	355 292	-68 112	-56 551	-11 561
22 Ago	37 028	8 613	28 415	29 091	3 797	25 294	-7 937	-4 816	-3 121
22 Sep	41 597	7 852	33 745	34 621	2 948	31 673	-6 976	-4 904	-2 072
22 Oct	39 910	6 868	33 042	33 058	2 681	30 377	-6 852	-4 188	-2 665
22 Nov	40 693	7 474	33 219	37 380	2 869	34 511	-3 313	-4 605	1 292
22 Dic	36 607	7 186	29 421	32 098	2 487	29 611	-4 509	-4 699	189
23 Ene	34 877	6 189	28 688	30 921	3 049	27 872	-3 956	-3 140	-816
23 Feb	35 295	5 636	29 659	32 830	2 228	30 602	-2 465	-3 408	943
23 Mar	39 090	5 353	33 737	38 933	2 638	36 294	-158	-2 715	2 557
23 Abr	33 718	5 550	28 168	29 342	1 924	27 419	-4 375	-3 626	-749
23 May	37 054	4 861	32 193	33 942	1 612	32 330	-3 111	-3 249	137
23 Jun	36 338	4 175	32 163	33 982	1 721	32 262	-2 355	-2 454	99
23 Jul	35 348	4 919	30 430	30 446	1 983	28 462	-4 903	-2 935	-1 967
23 Ago	30 609	5 285	25 324	26 174	2 338	23 836	-4 435	-2 947	-1 488
23 Sep	34 853	5 319	29 534	31 015	1 969	29 046	-3 838	-3 350	-489
23 Oct	37 413	5 732	31 680	32 277	2 042	30 235	-5 136	-3 690	-1 446
23 Nov	37 304	5 345	31 960	34 878	2 436	32 443	-2 426	-2 909	483

18. ESTADÍSTICAS DE ADUANAS

A) Importaciones/introducciones

18.2 Por productos

Ministerio de Hacienda

Millones de euros

	Productos energéticos			Productos no energéticos												
	Total	Inter-medios	De consumo	Total	Bienes intermedios			Bienes de consumo					Bienes de capital			
					Total	Agrícolas	Indus-triales	Total	Alimen-ticios	No duraderos	Duraderos		Total	de los que		
											Total	del cual auto-móviles		Maqui-naria	Trans-porte	
1=2+5	2=3+4	3	4	5=6+9+14	6=7+8	7	8	9=10a12	10	11	12	13	14	15	16	
16	273 779	30 590	30 354	236	243 189	139 029	6 386	132 643	80 227	20 443	30 485	29 300	16 462	23 932	15 921	3 572
17	302 431	40 578	40 312	267	261 853	150 545	6 750	143 796	85 053	21 763	31 638	31 652	17 861	26 254	17 883	4 050
18	319 647	47 866	47 581	285	271 782	156 623	6 801	149 822	87 992	22 379	32 389	33 224	18 777	27 166	18 873	3 919
19	322 437	44 498	43 999	499	277 939	158 782	6 871	151 911	90 797	22 690	34 736	33 372	18 432	28 360	19 326	4 324
20	276 925	27 069	26 808	261	249 856	147 319	6 353	140 966	76 610	20 983	29 333	26 294	12 145	25 927	18 237	3 057
21	345 953	46 381	45 853	529	299 571	176 750	7 913	168 837	92 269	23 294	38 895	30 080	12 937	30 552	21 416	3 780
22	457 321	90 468	89 590	878	366 854	220 378	11 890	208 488	110 121	28 587	46 269	35 265	16 531	36 354	25 527	4 941
22 Ago	37 028	8 613	8 536	77	28 415	16 521	991	15 530	9 136	2 502	4 140	2 494	969	2 758	2 087	275
22 Sep	41 597	7 852	7 794	58	33 745	19 275	1 187	18 088	11 119	2 520	5 128	3 471	1 702	3 350	2 418	401
22 Oct	39 910	6 868	6 828	41	33 042	19 544	1 255	18 289	10 363	2 542	4 450	3 371	1 608	3 135	2 236	414
22 Nov	40 693	7 474	7 410	64	33 219	19 370	1 117	18 253	10 246	2 662	4 087	3 497	1 803	3 603	2 434	494
22 Dic	36 607	7 186	7 100	86	29 421	16 670	1 158	15 511	9 204	2 407	3 530	3 267	1 836	3 548	2 268	719
23 Ene	34 877	6 189	6 111	78	28 688	16 939	1 054	15 884	8 743	2 336	3 379	3 028	1 566	3 007	1 977	565
23 Feb	35 295	5 636	5 590	46	29 659	17 938	1 005	16 933	8 727	2 347	3 182	3 198	1 745	2 994	2 037	472
23 Mar	39 090	5 353	5 247	106	33 737	19 922	1 035	18 887	10 152	2 870	3 580	3 702	2 173	3 663	2 425	624
23 Abr	33 718	5 550	5 465	85	28 168	16 387	783	15 604	8 819	2 467	3 050	3 302	1 841	2 962	1 974	486
23 May	37 054	4 861	4 809	52	32 193	18 871	1 039	17 832	9 945	2 826	3 484	3 636	1 983	3 377	2 224	583
23 Jun	36 338	4 175	4 157	18	32 163	18 914	945	17 970	9 664	2 630	3 389	3 645	2 041	3 584	2 326	644
23 Jul	35 348	4 919	4 874	45	30 430	17 675	754	16 921	9 514	2 475	3 506	3 533	1 949	3 241	2 132	570
23 Ago	30 609	5 285	5 229	56	25 324	13 942	1 046	12 896	8 736	2 469	3 534	2 733	1 356	2 646	1 813	361
23 Sep	34 853	5 319	5 207	112	29 534	17 076	930	16 146	9 124	2 434	3 672	3 018	1 486	3 334	2 234	576
23 Oct	37 413	5 732	5 675	57	31 680	17 953	1 075	16 877	10 134	2 622	3 770	3 742	1 901	3 594	2 380	659
23 Nov	37 304	5 345	5 304	41	31 960	17 687	935	16 752	10 605	2 678	3 942	3 985	2 064	3 667	2 434	665

18. ESTADÍSTICAS DE ADUANAS
A) Importaciones/introducciones

18.3 Distribución geográfica

Ministerio de Hacienda

Millones de euros

	Total mundial	Unión Europea (UE 27)						Resto de la UE 27	OCDE				OPEP	Otros países americanos	China	Nuevos países industrializados
		Total	Zona del Euro			Total	Total		Del cual:							
			Alemania	Francia	Italia				Reino Unido	EEUU	Japón					
												Total				
1	2=3+7	3	4	5	6	7	8	9	10	11	12	13	14	15		
16	273 779	145 228	125 506	36 709	30 942	17 979	19 722	190 263	11 193	12 949	3 648	16 194	8 439	23 840	3 908	
17	302 431	154 964	134 310	38 850	33 396	20 293	20 654	205 424	11 381	13 565	3 934	20 782	10 575	25 829	5 116	
18	319 647	160 844	139 095	40 233	34 664	21 184	21 749	212 665	11 516	13 174	4 133	25 491	11 462	26 911	5 207	
19	322 437	162 095	137 906	39 865	33 519	20 725	24 189	215 752	11 711	15 436	4 359	23 604	9 408	29 143	5 271	
20	276 925	144 117	121 937	34 403	28 975	18 026	22 180	188 451	9 542	14 190	2 894	12 280	8 485	29 403	4 290	
21	345 953	173 186	147 421	38 570	35 471	22 779	25 764	228 367	8 195	17 119	2 982	20 897	11 115	35 474	5 283	
22	P 457 321	204 506	172 462	43 096	40 957	27 909	32 044	283 554	11 237	33 859	3 936	35 033	18 612	49 653	7 153	
22 Ago	P 37 028	14 829	12 535	2 945	2 823	1 875	2 294	21 044	831	2 879	303	3 707	1 405	4 897	624	
Sep	P 41 597	18 485	15 536	4 034	3 657	2 466	2 950	24 766	1 036	2 236	366	3 308	1 967	5 200	633	
Oct	P 39 910	18 303	15 483	3 843	4 046	2 414	2 819	24 651	1 051	2 473	373	2 897	1 737	4 194	573	
Nov	P 40 693	19 389	16 418	4 063	3 877	2 863	2 970	26 280	960	2 944	374	2 553	1 579	4 114	536	
Dic	P 36 607	17 001	14 317	3 491	3 431	2 457	2 684	23 062	922	2 539	380	2 215	1 447	4 047	579	
23 Ene	P 34 877	15 786	13 131	3 363	2 953	2 142	2 655	21 499	835	2 348	330	2 298	1 230	4 201	480	
Feb	P 35 295	17 729	14 836	3 874	3 442	2 389	2 893	23 575	1 142	2 233	322	2 019	1 371	3 511	509	
Mar	P 39 090	19 895	16 833	4 578	3 886	2 661	3 062	26 386	1 048	2 742	429	2 047	1 280	3 549	575	
Abr	P 33 718	16 176	13 614	3 709	3 054	2 230	2 561	22 013	831	2 373	360	2 202	1 106	3 409	552	
May	P 37 054	17 940	15 117	4 158	3 241	2 483	2 823	23 998	1 016	2 046	411	2 200	1 120	4 110	629	
Jun	P 36 338	19 208	15 959	4 217	3 806	2 500	3 249	24 965	1 006	2 199	358	1 583	1 252	3 595	587	
Jul	P 35 348	17 483	14 723	4 046	3 443	2 409	2 760	23 316	895	2 349	428	1 825	1 027	4 010	555	
Ago	P 30 609	14 153	11 884	3 223	2 473	1 820	2 269	19 281	689	2 456	315	2 401	1 404	3 333	497	
Sep	P 34 853	17 400	14 502	3 893	3 324	2 299	2 899	23 100	897	2 527	355	2 463	1 252	3 371	542	
Oct	P 37 413	18 575	15 435	4 116	3 455	2 412	3 140	24 159	873	2 347	443	2 713	1 559	3 978	587	
Nov	P 37 304	18 859	15 809	4 412	3 378	2 535	3 049	24 393	846	2 265	471	2 308	1 112	3 978	483	

18. ESTADÍSTICAS DE ADUANAS
B) Exportaciones/expediciones

18.4 Por productos

Ministerio de Hacienda

Millones de euros

	Total	Productos energéticos			Productos no energéticos											
		Total	Inter-medios	De consumo	Total	Bienes intermedios			Bienes de consumo				Bienes de capital			
						Total	Agrícolas	Indus-triales	Total	Alimen-ticios	No duraderos	Duraderos		Total	de los que	
												Total	del cual auto-móviles		Maqui-naria	Trans-porte
1=2+5	2=3+4	3	4	5=6+9+14	6=7+8	7	8	9=10+12	10	11	12	13	14	15	16	
16	256 393	9 507	7 455	2 052	246 886	125 185	1 712	123 472	99 012	36 301	24 382	38 329	32 274	22 690	12 782	8 143
17	276 143	14 422	11 782	2 640	261 721	135 693	1 708	133 985	101 943	38 477	26 348	37 119	30 412	24 085	13 614	8 673
18	285 261	17 366	14 319	3 047	267 895	140 570	1 862	138 709	102 696	39 076	26 609	37 011	30 216	24 628	14 276	8 502
19	290 893	16 886	14 145	2 741	274 006	140 391	2 084	138 307	108 000	41 731	28 436	37 834	30 662	25 615	14 278	9 233
20	263 628	10 547	9 079	1 468	253 081	125 953	2 057	123 896	103 918	43 775	24 515	35 628	28 670	23 209	13 753	6 719
21	314 859	17 057	14 555	2 501	297 802	153 981	2 523	151 458	117 501	47 312	34 237	35 952	27 674	26 320	15 355	8 801
22	P 389 209	33 917	29 857	4 059	355 292	184 281	2 794	181 487	140 946	52 992	47 060	40 894	31 252	30 066	17 903	8 988
22 Ago	P 29 091	3 797	3 235	562	25 294	13 411	245	13 166	9 498	3 982	3 197	2 318	1 640	2 385	1 368	494
Sep	P 34 621	2 948	2 690	258	31 673	15 558	244	15 314	13 178	4 031	5 268	3 878	3 043	2 937	1 523	847
Oct	P 33 058	2 681	2 443	238	30 377	15 434	222	15 212	12 461	4 263	4 472	3 726	2 795	2 481	1 498	762
Nov	P 37 380	2 869	2 607	262	34 511	15 656	234	15 422	16 034	4 980	6 534	4 520	3 534	2 820	1 738	856
Dic	P 32 098	2 487	2 160	327	29 611	14 024	184	13 840	12 870	4 741	4 104	4 025	3 188	2 717	1 676	821
23 Ene	P 30 921	3 049	2 800	249	27 872	14 533	191	14 342	11 000	4 527	3 328	3 145	2 516	2 339	1 383	755
Feb	P 32 830	2 228	2 032	196	30 602	15 440	209	15 231	12 503	4 761	4 007	3 734	3 074	2 659	1 472	991
Mar	P 38 933	2 638	2 261	377	36 294	18 231	299	17 932	14 657	5 556	4 661	4 440	3 580	3 406	1 876	1 287
Abr	P 29 342	1 924	1 689	235	27 419	13 945	224	13 721	10 847	4 577	2 713	3 556	2 818	2 627	1 580	869
May	P 33 942	1 612	1 430	182	32 330	16 706	230	16 476	12 712	5 043	3 194	4 476	3 643	2 912	1 750	944
Jun	P 33 982	1 721	1 615	106	32 262	16 616	209	16 408	12 417	4 835	2 931	4 652	3 849	3 229	1 862	1 147
Jul	P 30 446	1 983	1 811	173	28 462	14 372	179	14 194	11 104	4 235	2 908	3 961	3 197	2 986	1 755	997
Ago	P 26 174	2 338	1 895	443	23 836	12 141	163	11 978	9 522	3 971	3 009	2 542	1 952	2 173	1 460	528
Sep	P 31 015	1 969	1 777	192	29 046	14 662	175	14 487	11 514	4 085	3 156	4 273	3 386	2 870	1 531	1 123
Oct	P 32 277	2 042	1 946	96	30 235	15 212	217	14 995	12 171	4 496	3 380	4 295	3 430	2 852	1 536	1 098
Nov	P 34 878	2 436	2 208	227	32 443	15 674	199	15 474	13 427	5 079	3 310	5 037	4 046	3 342	1 909	1 174

18. ESTADÍSTICAS DE ADUANAS
A) Exportaciones/expediciones

18.5 Distribución geográfica

Ministerio de Hacienda

Millones de euros

	1	Unión Europea (UE 27)						7	OCDE					12	13	14	15			
		2=3+7	3	Zona del Euro			Resto de la UE 27		8	Del cual:			9					10	11	
				Total	Del cual:					Reino Unido	EEUU	Japón								
					4	5														6
16	256 393	150 223	132 813	29 273	39 048	20 262	17 411	201 858	20 077	11 371	2 404	9 620	7 720	4 878	3 629					
17	276 143	162 644	142 524	30 612	41 415	22 139	20 121	214 765	18 740	12 468	2 445	9 848	9 035	5 953	3 850					
18	285 261	168 946	147 759	30 682	43 441	22 833	21 187	220 844	18 581	12 787	2 530	10 488	9 057	6 278	4 382					
19	290 893	172 033	150 359	31 231	44 146	23 436	21 675	226 961	19 890	13 716	2 729	9 574	8 822	6 800	4 629					
20	263 628	160 068	140 821	29 785	43 014	20 691	19 247	209 739	17 229	12 247	2 542	7 453	6 782	8 182	3 561					
21	314 859	193 505	170 626	32 352	49 363	25 927	22 879	251 583	18 674	14 837	2 938	8 154	8 594	8 670	4 065					
22	P	389 209	244 258	214 701	37 438	60 007	31 482	29 557	312 125	21 273	18 913	3 282	8 904	11 177	8 014	4 828				
22 Ago	P	29 091	17 499	15 239	2 445	4 276	2 323	2 260	22 371	1 519	1 557	248	922	948	627	315				
Sep	P	34 621	22 417	19 699	3 572	5 305	2 961	2 718	27 880	1 843	1 637	285	579	954	744	369				
Oct	P	33 058	20 889	18 439	3 125	5 127	2 759	2 450	26 765	1 936	1 648	275	645	912	677	427				
Nov	P	37 380	24 652	21 829	3 725	5 361	2 906	2 823	30 932	1 879	1 665	298	681	922	778	413				
Dic	P	32 098	20 124	17 724	3 068	5 095	2 492	2 401	25 567	1 660	1 444	272	838	1 087	692	374				
23 Ene	P	30 921	20 100	17 345	3 154	4 742	2 718	2 755	25 458	1 657	1 471	296	470	965	456	356				
Feb	P	32 830	21 008	18 354	3 540	5 052	2 715	2 654	26 857	2 040	1 462	238	521	967	616	351				
Mar	P	38 933	24 506	21 484	4 085	5 868	3 276	3 022	31 404	2 217	1 853	269	625	1 486	800	446				
Abr	P	29 342	18 645	16 292	3 046	4 917	2 580	2 352	23 927	1 688	1 402	220	506	1 009	563	309				
May	P	33 942	21 254	18 644	3 610	5 280	2 909	2 610	27 403	2 039	1 544	244	812	1 233	502	361				
Jun	P	33 982	21 083	18 182	3 487	5 421	3 221	2 900	27 274	1 954	1 595	237	584	1 456	802	389				
Jul	P	30 446	18 679	16 249	3 133	4 672	2 784	2 430	24 286	1 857	1 494	214	516	1 113	767	320				
Ago	P	26 174	15 874	13 646	2 697	3 814	2 016	2 228	20 521	1 552	1 471	189	576	889	461	315				
Sep	P	31 015	19 374	16 748	3 225	4 973	2 852	2 625	24 918	1 865	1 489	194	529	785	598	302				
Oct	P	32 277	19 886	17 051	3 204	5 081	2 642	2 835	25 886	1 876	1 774	265	912	814	608	352				
Nov	P	34 878	22 168	19 022	4 014	5 538	2 945	3 146	28 391	2 084	1 744	218	622	973	629	401				

18. ESTADÍSTICAS DE ADUANAS
C) Índices de valor unitario

18.6 Importaciones/introducciones

Ministerio de Asuntos Económicos y Transformación Digital

Base 2005 = 100

	1	Bienes de consumo				5	6	Bienes intermedios				
		2	3	4	Bienes de capital			7	Energéticos	No energéticos		
										8	9	10
18	110,9	122,9	124,0	122,7	93,8	109,0	127,6	104,3	104,7	111,7		
19	110,8	126,2	125,4	126,7	97,5	107,1	123,7	103,2	103,1	114,6		
20	107,4	127,4	122,7	129,5	93,9	102,1	99,5	102,6	102,4	106,9		
21	120,2	133,0	128,7	134,9	97,9	118,9	139,0	114,6	114,3	120,0		
22	149,3	156,8	151,0	159,5	106,8	153,2	214,0	137,4	136,5	154,7		
22 Abr	147,3	148,8	149,7	148,9	100,2	153,6	221,8	134,7	136,3	141,4		
May	142,2	147,3	144,8	148,5	102,8	146,1	207,6	130,9	131,7	137,4		
Jun	147,3	148,6	145,2	150,3	103,9	153,1	225,1	135,4	135,7	155,5		
Jul	148,7	146,5	148,6	146,2	103,4	156,2	235,1	134,8	135,6	156,3		
Ago	156,7	160,5	152,9	163,9	110,7	162,7	246,8	138,3	139,0	171,0		
Sep	161,7	168,7	154,8	174,1	115,6	167,0	264,1	145,4	144,5	171,6		
Oct	156,9	166,5	156,7	170,5	106,6	161,9	252,9	143,8	142,3	167,0		
Nov	157,0	172,4	160,5	177,5	116,4	158,1	221,4	142,5	142,3	168,6		
Dic	154,2	173,5	159,2	179,6	108,4	155,4	210,9	139,7	141,2	153,1		
23 Ene	153,9	171,5	160,2	176,5	102,8	156,2	202,4	144,3	144,7	177,1		
Feb	148,3	168,6	160,8	172,1	110,3	147,4	181,3	139,3	139,1	159,0		
Mar	149,8	165,6	162,3	167,2	112,5	149,8	188,9	142,1	139,1	153,7		
Abr	142,1	165,6	159,6	168,5	110,0	138,9	170,3	130,9	132,0	145,8		
May	142,3	157,0	153,5	158,8	111,4	141,6	173,9	135,1	131,8	156,5		
Jun	143,2	161,4	151,5	165,7	113,1	141,0	168,9	136,1	132,0	144,1		
Jul	144,8	161,6	151,0	166,2	112,7	143,5	174,7	136,7	134,8	156,9		
Ago	143,4	161,6	151,8	166,1	114,4	143,6	210,4	128,3	127,8	135,1		
Sep	148,5	161,3	153,7	164,7	118,2	151,2	321,6	130,2	129,8	137,0		
Oct	154,4	165,7	158,1	169,1	113,3	159,3	363,9	135,3	135,0	139,6		
Nov	155,9	173,3	164,3	177,2	114,0	159,5	321,4	138,5	138,3	143,5		

18. ESTADÍSTICAS DE ADUANAS
C) Índices de valor unitario

18.7 Exportaciones/expediciones

Ministerio de Asuntos Económicos y Transformación Digital

Base 2005 = 100

	Total	Bienes de consumo			Bienes de capital	Total	Bienes intermedios			
		Total	Alimenticio	No alimenticio			Energéticos	No energéticos		
								Total	Industriales	Agrícolas
1	2	3	4	5	6	7	8	9	10	
18	112,1	125,8	128,9	125,8	97,5	107,0	134,0	104,9	105,1	101,3
19	112,9	128,5	131,6	128,6	98,6	106,6	128,5	104,8	105,1	101,5
20	112,1	132,5	136,7	132,1	88,6	104,7	105,8	104,7	104,8	98,7
21	121,7	138,4	140,5	139,7	95,3	117,3	141,0	115,2	115,4	106,5
22	144,0	160,6	162,0	163,0	102,8	142,6	190,4	137,0	137,2	127,2
22 Abr	142,7	157,8	165,5	155,7	101,4	141,9	208,7	134,9	136,1	123,6
<i>May</i>	142,9	156,7	163,6	155,1	104,4	142,0	215,9	135,8	136,4	122,2
<i>Jun</i>	144,8	156,8	160,8	157,4	104,8	146,0	237,1	138,0	138,5	130,5
<i>Jul</i>	147,8	160,2	162,4	162,1	100,6	149,3	232,4	140,9	141,7	144,4
<i>Ago</i>	142,4	161,4	164,5	162,8	107,8	138,2	197,2	128,9	131,4	130,1
<i>Sep</i>	148,3	171,7	170,2	175,8	100,3	144,9	202,9	138,1	139,8	123,4
<i>Oct</i>	147,0	164,0	171,1	163,2	99,3	146,9	221,5	139,5	140,6	124,7
<i>Nov</i>	151,6	170,2	165,8	176,7	108,1	149,7	208,6	143,0	144,5	139,2
<i>Dic</i>	149,7	168,9	163,1	176,6	111,8	146,4	194,4	141,0	142,3	142,7
23 Ene	150,1	169,1	170,7	171,8	99,4	149,3	205,2	141,9	144,9	148,7
<i>Feb</i>	152,2	174,1	186,2	170,1	113,6	147,4	194,5	142,9	143,6	133,9
<i>Mar</i>	150,8	175,0	190,9	169,2	104,4	146,4	184,8	142,7	143,6	124,3
<i>Abr</i>	149,4	173,6	187,4	168,6	109,4	143,4	187,6	139,4	139,8	122,9
<i>May</i>	149,8	173,5	185,1	170,1	115,4	142,9	186,9	140,1	138,7	129,9
<i>Jun</i>	147,5	170,1	179,3	168,3	112,5	141,4	175,1	138,8	138,1	133,3
<i>Jul</i>	146,7	166,9	170,2	168,4	115,1	141,1	161,6	138,9	140,2	144,9
<i>Ago</i>	147,8	171,3	174,6	172,9	115,0	141,0	180,9	136,3	136,4	133,1
<i>Sep</i>	151,7	170,8	177,3	171,0	120,8	146,7	256,1	139,4	139,6	129,9
<i>Oct</i>	151,2	173,1	176,6	174,8	112,5	146,1	263,5	138,2	138,2	136,2
<i>Nov</i>	151,6	173,7	173,7	177,6	118,7	144,6	214,1	138,2	138,1	146,1

CAPÍTULO 19 TIPOS DE INTERÉS (EXCLUIDOS LOS QUE APARECEN PUBLICADOS EN LOS
CAPÍTULOS DE MERCADOS FINANCIEROS)

19. TIPOS DE INTERÉS
A) Tipos de interés legales

19.1 (1ª parte) Tipos de interés legales, euribor, y otros tipos de referencia (a)

Porcentajes

		Mercado hipotecario: Tipos de referencia oficiales														Otros tipos de referencia del mercado hipotecario (e)
		Euribor (b)					Tipo de interés basado en el Euro short-term rate (€STR)					Tipo medio préstamos hipotecarios a más de 3 años, adquisición de vivienda libre. Entidades de crédito en España	Tipo medio préstamos a la vivienda entre uno y 5 años. Entidades de crédito en la zona euro (c)	Interest Rate Swap (IRS) a cinco años	Deuda Pública. Rendimiento interno mercado secundario entre 2 y 6 años (d)	Mibor a un año (f)
		Una semana	Un mes	Tres meses	Seis meses	Un año	Una semana	Un mes	Tres meses	Seis meses	Un año					
		1	2	3	4	5	6	7	8	9	10	11	12	13	14	15
21	M	-0,569	-0,561	-0,549	-0,523	-0,491	-0,568	-0,568	-0,566	-0,563	-0,558	1,503	1,468	-0,267	-0,357	-0,491
22	M	0,012	0,090	0,342	0,672	1,088	0,052	-0,027	-0,192	-0,356	-0,463	2,058	2,058	1,717	0,833	1,088
23	M	3,197	3,244	3,433	3,692	3,865	3,277	3,196	3,003	2,621	1,749	3,987	3,898	3,115	2,998	3,865
23	<i>Ene</i>	1,888	1,981	2,345	2,858	3,337	1,905	1,903	1,612	0,942	0,197	3,345	3,160	2,881	2,345	3,337
	<i>Feb</i>	2,297	2,369	2,640	3,135	3,534	2,399	2,215	1,889	1,297	0,415	3,585	3,340	3,061	2,608	3,534
	<i>Mar</i>	2,573	2,710	2,911	3,267	3,647	2,898	2,547	2,236	1,712	0,682	3,664	3,470	3,165	2,785	3,647
	<i>Abr</i>	2,883	2,961	3,179	3,516	3,757	2,902	2,902	2,545	2,061	0,951	3,683	3,770	3,106	2,856	3,757
	<i>May</i>	3,085	3,152	3,372	3,682	3,862	3,150	3,061	2,846	2,385	1,284	3,967	3,810	3,063	2,939	3,862
	<i>Jun</i>	3,248	3,343	3,536	3,825	4,007	3,400	3,224	3,073	2,664	1,601	4,045	3,980	3,164	3,010	4,007
	<i>Jul</i>	3,399	3,469	3,672	3,942	4,149	3,405	3,407	3,237	2,929	1,929	4,186	4,070	3,285	3,100	4,149
	<i>Ago</i>	3,632	3,627	3,780	3,944	4,073	3,652	3,642	3,437	3,154	2,263	4,237	4,140	3,266	3,154	4,073
	<i>Sep</i>	3,746	3,758	3,880	4,030	4,149	3,906	3,730	3,601	3,348	2,542	4,305	4,210	3,312	3,225	4,149
	<i>Oct</i>	3,882	3,861	3,968	4,115	4,160	3,903	3,906	3,775	3,519	2,834	4,330	4,240	3,386	3,308	4,160
	<i>Nov</i>	3,874	3,841	3,972	4,065	4,022	3,904	3,908	3,863	3,664	3,050	4,276	4,280	3,102	3,341	4,022
	<i>Dic</i>	3,858	3,858	3,935	3,927	3,679	3,900	3,908	3,920	3,777	3,243	4,219	4,310	2,589	3,302	3,679
24	<i>Ene</i>	3,874	3,869	3,925	3,892	3,609	3,906	3,908	3,921	3,867	3,430	2,591	3,216	3,609

(a) Los datos de los tipos de referencia oficiales del mercado hipotecario (Orden EHA/2899/2011 y CBE 5/2012) tienen carácter oficial al publicarse en el Boletín Oficial del Estado. Hasta ese momento son provisionales y su difusión en este cuadro se realiza a efectos informativos exclusivamente.

(b) Con el fin de coincidir con la información difundida en el BOE, las columnas de este cuadro que contienen las series de los nuevos plazos del Euribor (una semana, un mes, tres meses, seis meses), incorporados por la Orden ETD/699/2020, muestran observaciones desde enero de 2021. Las series estadísticas completas, con datos previos, están disponibles en el cuadro 9.1 de la publicación de Indicadores Económicos y en el cuadro 1.15 del Boletín Estadístico.

(c) Este tipo corresponde al elaborado y publicado por el BCE desplazado un mes a efectos de su utilización como tipo de referencia del mercado hipotecario. Según lo establecido en el anexo 8 de la Circular 5/2012 de Banco de España, este índice no se corregirá en el caso de que el BCE modificara posteriormente el tipo publicado.

(d) Este tipo de interés oficial de referencia se define como la media ponderada por volúmenes nominales de negociación de los rendimientos internos de los valores emitidos por el Estado con vencimiento residual entre 2 y 6 años, negociados en operaciones simples al contado en los seis meses inmediatamente anteriores. Esta media se toma del dato del índice RODE "Deuda Pública de 2 a 6 años (S)" que es calculado por Sociedad de Bolsas, S.A. y publicado en la página web de BME Renta Variable desde mayo de 2021.

(e) Para consultar otros tipos que dejaron de tener la consideración de tipos de referencia oficiales del mercado hipotecario, véanse publicaciones anteriores a enero de 2021.

(f) Este tipo de interés dejó de tener la consideración de tipo de referencia oficial del mercado hipotecario para los préstamos formalizados a partir del 1 de enero de 2000.

19. TIPOS DE INTERÉS
A) Tipos de interés legales

19.1 (cont.) Tipos de interés legales, euribor, y otros tipos de referencia

Porcentajes

		Tipos legales				Índices o tipos de referencia para el cálculo del valor de mercado en la compensación por riesgo de tipo de interés de los préstamos hipotecarios (g)										
		Interés legal	Interés Ley enjuiciamiento civil	Interés de demora a efectos tributarios	Interés de demora en operaciones comerciales Ley 3/04 (h)	Interest Rate Swap (IRS)										
						un año (i)	dos años	tres años	cuatro años	cinco años	siete años	diez años	quince años	veinte años	treinta años	
		16	17	18	19	20	21	22	23	24	25	26	27	28	29	
21	M	3,00	5,00	3,7500	8,00	-0,535	-0,454	-0,391	-0,329	-0,267	-0,140	0,049	0,279	0,374	0,359	
22	M	3,00	5,00	3,7500	8,00	1,052	1,468	1,592	1,662	1,717	1,797	1,918	2,009	1,912	1,641	
23	M	3,25	5,25	4,0625	11,25	3,712	3,537	3,319	3,187	3,115	3,049	3,042	3,053	2,935	2,656	
23	<i>Ene</i>	3,25	5,25	4,0625	10,50	3,194	3,230	3,054	2,943	2,881	2,820	2,820	2,796	2,623	2,259	
	<i>Feb</i>	3,25	5,25	4,0625	10,50	3,406	3,440	3,261	3,136	3,061	2,982	2,963	2,941	2,786	2,452	
	<i>Mar</i>	3,25	5,25	4,0625	10,50	3,504	3,513	3,358	3,238	3,165	3,079	3,048	3,029	2,869	2,524	
	<i>Abr</i>	3,25	5,25	4,0625	10,50	3,636	3,499	3,300	3,176	3,106	3,036	3,021	3,025	2,891	2,589	
	<i>May</i>	3,25	5,25	4,0625	10,50	3,708	3,495	3,260	3,129	3,063	3,009	3,014	3,038	2,925	2,651	
	<i>Jun</i>	3,25	5,25	4,0625	10,50	3,870	3,703	3,454	3,275	3,164	3,051	3,007	2,997	2,883	2,615	
	<i>Jul</i>	3,25	5,25	4,0625	12,00	3,973	3,835	3,583	3,400	3,285	3,158	3,096	3,064	2,935	2,655	
	<i>Ago</i>	3,25	5,25	4,0625	12,00	3,928	3,721	3,492	3,347	3,266	3,187	3,168	3,178	3,065	2,796	
	<i>Sep</i>	3,25	5,25	4,0625	12,00	3,988	3,759	3,527	3,389	3,312	3,243	3,234	3,255	3,159	2,914	
	<i>Oct</i>	3,25	5,25	4,0625	12,00	3,991	3,748	3,537	3,432	3,386	3,369	3,410	3,462	3,373	3,125	
	<i>Nov</i>	3,25	5,25	4,0625	12,00	3,852	3,506	3,263	3,150	3,102	3,080	3,119	3,180	3,108	2,880	
	<i>Dic</i>	3,25	5,25	4,0625	12,00	3,489	2,995	2,743	2,634	2,589	2,572	2,608	2,665	2,606	2,414	
24	<i>Ene</i>	3,25	5,25	4,0625	12,50	3,441	2,947	2,718	2,625	2,591	2,587	2,633	2,697	2,640	2,445	

(g) Estos tipos de referencia (Orden EHA/2899/2011 y CBE 5/2012) se difunden exclusivamente a efectos informativos hasta su difusión en el Boletín Oficial del Estado.

(h) El tipo correspondiente a febrero de 2013 será aplicable hasta el 23 de febrero, y para el resto del mes se aplicará el correspondiente a marzo de 2013, en virtud de la reciente modificación de la Ley 3/04.

(i) Este tipo junto con el de la columna 11 se utiliza para el cálculo del diferencial a aplicar en el caso de cancelaciones anticipadas de préstamos.

19. TIPOS DE INTERÉS
A) Tipos de interés legales

19.1 (cont.) Tipos de interés legales, euribor, y otros tipos de referencia

	Fecha publicación				Tipo medio préstamos hipotecarios a más de 3 años, adquisición de vivienda libre. Entidades de crédito en España (IRPH) (k)	Información adicional sobre el cálculo del IRPH (col 11 y 34)		
	Tipos cols. 1 a 10 y 15	Tipos cols. 11 y 12	Tipo col. 14	Tipos cols. 20 a 29		Importe en millones de euros (l)	Número de operaciones (m)	Entidades contribuidoras (n)
	30	31	32	33 (j)	34	35	36	37
23 Ene	2-02-23	18-02-23	3-02-23	7-02-23	3,345	2 754,4	19 433	21
<i>Feb</i>	2-03-23	18-03-23	3-03-23	7-03-23	3,585	2 576,7	18 535	22
<i>Mar</i>	4-04-23	20-04-23	5-04-23	10-04-23	3,664	3 584,3	25 265	23
<i>Abr</i>	4-05-23	19-05-23	4-05-23	4-05-23	3,683	2 576,7	18 535	22
<i>May</i>	2-06-23	20-06-23	3-06-23	3-06-23	3,967	3 373,1	24 200	22
<i>Jun</i>	4-07-23	20-07-23	5-07-23	7-07-23	4,045	3 464,9	24 428	22
<i>Jul</i>	2-08-23	19-08-23	3-08-23	4-08-23	4,186	3 524,7	24 442	23
<i>Ago</i>	2-09-23	20-09-23	5-09-23	8-09-23	4,237	2 329,5	16 683	22
<i>Sep</i>	3-10-23	19-10-23	4-10-23	6-10-23	4,305	2 746,4	19 187	22
<i>Oct</i>	3-11-23	18-11-23	3-11-23	9-11-23	4,330	3 119,8	22 512	22
<i>Nov</i>	2-12-23	20-12-23	5-12-23	9-12-23	4,276	3 168,3	22 810	24
<i>Dic</i>	3-01-24	18-01-24	4-01-24	8-01-24	4,219	3 471,8	24 034	23
24 Ene	2-02-24	...	3-02-24

(j) La publicación en el BOE de los datos de diciembre de 2023 con fecha del 8 de enero de 2024 fue corregida mediante una fe de erratas publicada en el BOE de 9 de enero de 2024.

(k) Esta misma serie se publica en la columna 11 de este cuadro.

(l) Importe agregado de los principales de los préstamos iniciados o renovados en el mes al que se refieren los datos.

(m) Número de préstamos iniciados o renovados en el mes al que se refieren los datos.

(n) Número de bancos y cajas de ahorro, incluidas las sucursales en España de entidades de crédito extranjeras, que superen las 10 operaciones en cada mes de referencia.

19. TIPOS DE INTERÉS
A) Tipos de interés legales

19.2 Tipos de interés de referencia del mercado hipotecario (no oficiales) y otros tipos de interés

Porcentajes

	Tipos referencia mercado hipotecario Resolución DGTFP 20/6/1986			Deuda pública índice nominal para pagos semestrales (R.DGTFP 5/12/89) (a)	Preferenciales		Otros tipos de referencia			Régimen fiscal activos financ. Rend.mixto (art 63 Reg. Imp Sdades y art 91 Reg. IRPF)		
	Crédito tipo medio trimestral	Emisión			Bancos	Cajas de ahorros	Crédito al consumo		Tipo pasivo de cajas de ahorros (Indicador CECA)	Plazo igual o inferior a 4 años	Plazo desde 4 a 7 años	Plazo desde 7 a 10 años
		Cédulas hipotecarias	Deuda Púb. interior 3 a 6 años				Bancos	Cajas de ahorros				
1	2	3	4	5	6	7	8	9	10	11	12	
18	1,250	0,210	0,366	0,217	-0,049	0,328	1,194
19	0,750	0,062	-0,289	-0,264	-0,382	-0,265	0,169
20	0,500	0,080	-0,309	-0,357	-0,359	-0,221	0,210
21	0,250	0,074	-0,279	-0,343	-0,410	-0,297	0,261
22	2,250	2,266	2,034	2,073	1,446	1,782	2,250
23	2,500	3,636	3,258	3,275	2,822	2,741	2,930
23 Ene	...	2,609	2,402	2,331	1,881	2,134	2,645
Feb	...	2,705	2,673	2,591	1,881	2,134	2,645
Mar	2,250	2,957	2,884	2,766	1,881	2,134	2,645
Abr	...	3,397	2,911	2,836	2,746	2,386	2,689
May	...	3,688	2,891	2,918	2,746	2,386	2,689
Jun	2,250	3,726	2,937	2,988	2,746	2,386	2,689
Jul	...	3,892	2,956	3,076	2,597	2,547	2,807
Ago	...	3,950	2,931	3,130	2,597	2,547	2,807
Sep	2,500	4,062	2,948	3,199	2,597	2,547	2,807
Oct	...	4,250	3,116	3,281	2,822	2,741	2,930
Nov	...	3,585	3,255	3,314	2,822	2,741	2,930
Dic	2,500	3,636	3,258	3,275	2,822	2,741	2,930
24 Ene	1,298	1,334	1,444

(a) El índice nominal para pagos semestrales se calcula, desde mayo de 2021, a partir del índice mensual de Deuda Pública de dos a seis años (S) calculado por Sociedad de Bolsas,S.A. perteneciente a Bolsas y Mercados Españoles.

19. TIPOS DE INTERES
B) Tipos de interés aplicados por las IFM a residentes en la UEM

19.3 Tipos de interés (TEDR) (a) de nuevas operaciones Préstamos y créditos a hogares e ISFLSH y sociedades no financieras. Entidades de crédito y EFC

Porcentajes

	Hogares e ISFLSH									Sociedades no financieras (b)			
	Vivienda (b)			Tarjetas de crédito	Consumo (c)			Otros fines (b)			Nuevas operaciones	Renegociaciones	Otras operaciones
	Nuevas operaciones	Renegociaciones	Otras operaciones		Créditos (b)	Nuevas operaciones	Renegociaciones	Otras operaciones	Nuevas operaciones	Renegociaciones			
1	2	3	4	5	6	7	8	9	10	11	12	13	
12	2,81	20,90	7,76	5,81	3,35
13	2,99	20,68	8,90	5,58	3,34
14	2,56	2,62	2,54	21,17	7,74	3,87	8,07	4,64	5,68	4,58	2,57	1,86	2,61
15	1,98	1,91	1,99	21,13	7,56	4,79	7,61	3,77	3,80	3,77	2,37	3,33	2,28
16	1,91	1,81	1,92	20,84	7,12	6,00	7,13	3,62	3,86	3,61	2,00	2,63	1,96
17	1,83	1,69	1,84	20,80	7,24	5,99	7,26	3,36	4,11	3,32	1,83	2,34	1,82
18	1,99	1,80	2,00	19,98	6,92	5,12	6,95	3,27	3,80	3,24	1,70	2,32	1,67
19	1,69	1,55	1,69	19,67	6,66	8,43	6,64	3,04	3,07	3,04	1,43	1,69	1,42
20	1,51	1,65	1,51	18,06	6,32	7,01	6,30	2,77	2,90	2,76	1,54	1,59	1,54
21	1,38	1,69	1,38	18,42	6,10	7,40	6,08	2,44	3,70	2,42	1,24	2,30	1,17
22 Dic	2,91	2,79	2,92	17,99	7,13	8,88	7,12	4,78	4,86	4,78	3,37	3,57	3,36
23 Ene	3,19	3,00	3,20	18,04	7,67	8,55	7,67	5,34	4,26	5,38	3,64	4,04	3,62
Feb	3,43	3,20	3,45	18,03	7,55	8,89	7,54	5,69	5,30	5,70	3,96	4,27	3,94
Mar	3,55	3,48	3,55	17,97	7,95	8,94	7,94	5,39	5,48	5,38	4,10	4,25	4,09
Abr	3,61	3,67	3,60	18,05	8,07	9,33	8,06	5,76	5,36	5,78	4,35	4,18	4,36
May	3,71	3,88	3,69	18,09	7,96	8,81	7,96	5,75	5,07	5,78	4,49	4,30	4,50
Jun	3,75	4,06	3,72	18,03	7,86	7,98	7,86	5,63	4,85	5,66	4,63	4,76	4,63
Jul	3,75	4,21	3,71	18,08	8,05	8,13	8,05	5,71	5,39	5,72	4,84	4,87	4,84
Ago	3,86	4,53	3,79	18,15	8,28	8,15	8,28	6,02	5,39	6,05	4,94	5,33	4,91
Sep	3,85	4,59	3,78	18,24	8,14	8,79	8,14	5,94	6,06	5,93	4,94	4,89	4,95
Oct	3,86	4,72	3,78	18,19	8,23	9,00	8,23	5,93	6,14	5,92	5,10	5,24	5,09
Nov	3,79	4,02	3,76	18,14	7,45	8,83	7,44	5,98	6,55	5,97	5,10	5,00	5,11
Dic	P 3,74	4,56	3,67	18,22	7,69	8,32	7,69	5,68	6,41	5,65	5,02	5,11	5,01

a. Los tipos TEDR no incluyen los gastos conexos, tales como las primas por seguros de amortización y las comisiones que compensen costes directos relacionados. La finalidad de los tipos TEDR es básicamente proporcionar al Eurosistema información relevante para el análisis de la transmisión de la política monetaria pero no son, a diferencia de los tipos TAE, una referencia adecuada ni comparable del coste total para los clientes de la financiación concedida.

b. Excluye descubiertos, líneas de crédito y tarjetas de crédito de pago aplazado y 'revolving'.

c. Excluye descubiertos y líneas de crédito.

19. TIPOS DE INTERES
B) Tipos de interés aplicados por las IFM a residentes en la UEM

19.4 Tipos de interés (TEDR) (a) de nuevas operaciones. Préstamos y créditos a hogares e ISFLSH. Entidades de crédito y EFC

Porcentajes

	T E D R																
	Descu- bier- tos y líneas de crédi- to	Crédito a la vivienda					Tarjetas de crédi- to y Tarjetas 'revolving'(b)	Crédito al consumo				Crédito para otros fines					
		Tipo medio ponde- rado	Hasta 1 año	Más de 1 y hasta 5 años	Más de 5 y hasta 10 años	Más de 10 años		Créditos				Tipo medio ponde- rado	Hasta 1 año	Más de 1 y hasta 5 años	Más de 5 años	Del cual: empresarios individuales	
								Tipo medio ponde- rado	Hasta 1 año	Más de 1 y hasta 5 años	Más de 5 años					Total	Hasta 1 año
1	2	3	4	5	6	7	8	9	10	11	12	13	14	15	16	17	
14	4,77	2,56	2,40	2,69	6,64	4,36	21,17	7,74	5,12	9,38	8,13	4,64	4,36	5,07	6,25	5,42	5,26
15	3,93	1,98	1,78	2,08	5,37	2,75	21,13	7,56	4,39	9,14	8,24	3,77	3,40	4,48	5,37	4,54	4,22
16	3,47	1,91	1,59	1,87	3,83	2,20	20,84	7,12	3,27	8,45	8,04	3,62	3,07	4,74	4,39	4,04	3,72
17	3,39	1,83	1,59	1,58	3,71	2,33	20,80	7,24	3,33	8,49	7,89	3,36	2,80	4,21	4,17	3,44	2,85
18	3,12	1,99	1,67	1,72	3,49	2,35	19,98	6,92	2,79	7,98	7,60	3,27	2,48	4,68	4,25	3,31	2,54
19	2,90	1,69	1,56	1,51	3,60	1,75	19,67	6,66	2,92	7,72	7,25	3,04	2,52	4,07	3,45	3,19	2,54
20	2,34	1,51	1,41	1,31	3,19	1,58	18,06	6,32	2,74	7,07	7,24	2,77	2,21	3,52	3,21	2,66	2,10
21	2,07	1,38	1,31	1,31	3,13	1,34	18,42	6,10	2,72	7,03	6,63	2,44	2,01	3,38	2,66	2,33	1,80
22 Dic	5,17	2,91	3,05	3,59	4,02	2,57	17,99	7,13	3,40	7,85	8,07	4,78	4,08	6,39	5,09	4,67	3,79
23 Ene	5,43	3,19	3,23	3,80	4,74	2,76	18,04	7,67	4,34	8,01	8,32	5,34	4,58	6,88	5,86	5,42	4,62
Feb	5,57	3,43	3,45	4,00	4,67	2,97	18,03	7,55	3,95	7,96	8,39	5,69	4,80	6,75	6,41	5,58	4,59
Mar	5,79	3,55	3,52	4,13	4,66	3,12	17,97	7,95	4,68	8,21	8,44	5,39	4,40	6,66	6,39	5,06	3,99
Abr	5,95	3,61	3,67	4,25	4,56	3,12	18,05	8,07	4,77	8,42	8,57	5,76	5,18	6,59	6,17	5,72	5,20
May	6,06	3,71	3,80	4,39	4,33	3,19	18,09	7,96	4,54	8,35	8,44	5,75	5,02	6,47	6,24	5,75	4,94
Jun	6,12	3,75	3,93	4,41	4,10	3,23	18,03	7,86	4,26	8,25	8,47	5,63	4,99	6,52	6,06	5,71	4,89
Jul	6,32	3,75	4,03	4,50	3,92	3,20	18,08	8,05	4,63	8,53	8,53	5,71	5,14	6,59	6,15	5,82	5,07
Ago	6,41	3,86	4,21	4,65	4,03	3,21	18,15	8,28	4,88	8,71	8,74	6,02	5,16	7,08	6,64	5,88	4,96
Sep	6,43	3,85	4,15	4,64	4,05	3,20	18,24	8,14	4,54	8,43	8,66	5,94	5,12	6,98	6,52	6,05	5,15
Oct	6,42	3,86	4,23	4,65	4,11	3,22	18,19	8,23	4,77	8,49	8,69	5,93	5,19	6,86	6,42	6,00	5,20
Nov	6,36	3,79	4,15	4,47	3,92	3,23	18,14	7,45	3,32	8,29	8,43	5,98	5,33	6,77	6,41	5,89	5,01
Dic	P 6,47	3,74	4,14	4,44	3,67	3,21	18,22	7,69	3,75	8,54	8,62	5,68	5,25	6,50	5,84	5,78	4,97

Nota: Los plazos van referidos al período inicial de fijación del tipo. Por ejemplo, un préstamo a 15 años a tipo variable revisable anualmente se clasifica en el plazo 'hasta un año'.

a. Los tipos TEDR no incluyen los gastos conexos, tales como las primas por seguros de amortización y las comisiones que compensen costes directos relacionados. La finalidad de los tipos TEDR es básicamente proporcionar al Eurosistema información relevante para el análisis de la transmisión de la política monetaria pero no son, a diferencia de los tipos TAE, una referencia adecuada ni comparable del coste total para los clientes de la financiación concedida.

b. Tarjetas para las que los titulares han solicitado el pago aplazado y tarjetas 'revolving'. Si bien no se dispone de su finalidad, se estima que ésta es fundamentalmente de consumo. De hecho, hasta junio de 2010 se incluía en el crédito al consumo hasta 1 año.

19. TIPOS DE INTERES
B) Tipos de interés aplicados por las IFM a residentes en la UEM

19.5 Tipos de interés (TEDR) (a) de nuevas operaciones. Préstamos y créditos a las sociedades no financieras. Entidades de crédito y EFC

Porcentajes

	T E D R													
	Descu- bier- tos y líneas de crédi- to (b)	Tarjetas de crédito de pago aplazado (c)	Otros créditos hasta 250 mil euros				Otros créditos entre 250 mil y 1 millón de euros				Otros créditos de más de 1 millón de euros			
			Tipo medio ponde- rado	Hasta 1 año	Más de 1 y hasta 5 años	Más de 5 años	Tipo medio ponde- rado	Hasta 1 año	Más de 1 y hasta 5 años	Más de 5 años	Tipo medio ponde- rado	Hasta 1 año	Más de 1 y hasta 5 años	Más de 5 años
13	3,38	16,51	5,12	5,08	5,69	6,74	3,88	3,83	4,33	4,96	2,73	2,69	2,74	3,86
14	3,14	16,36	4,18	4,18	4,12	4,32	2,79	2,78	2,78	3,12	1,99	1,99	1,54	2,35
15	2,34	17,11	3,26	3,26	3,29	3,19	2,05	2,04	2,04	2,22	1,96	1,97	1,79	1,95
16	1,66	18,42	2,64	2,61	2,97	2,75	1,79	1,77	1,88	1,86	1,60	1,56	1,61	1,85
17	1,55	18,66	2,33	2,29	2,87	2,69	1,68	1,63	1,72	2,00	1,51	1,56	1,30	1,36
18	1,74	18,10	2,05	2,00	2,79	2,10	1,50	1,46	1,51	1,81	1,53	1,69	0,91	1,64
19	1,56	16,01	1,87	1,81	2,93	2,62	1,40	1,36	1,55	1,61	1,23	1,15	1,86	1,31
20	1,44	16,40	1,87	1,79	2,35	2,68	1,51	1,42	1,69	1,91	1,37	1,39	1,11	1,50
21	1,55	16,62	1,69	1,64	2,60	2,23	1,29	1,28	1,37	1,36	1,04	1,04	1,09	0,99
22 Dic	2,68	17,78	3,53	3,47	5,66	4,61	3,36	3,33	3,89	3,60	3,26	3,23	3,32	3,80
23 Ene	3,25	18,01	3,87	3,82	5,88	4,86	3,63	3,61	4,13	3,79	3,40	3,44	2,88	4,41
Feb	3,30	17,64	4,06	4,00	5,94	5,20	3,93	3,90	4,30	4,22	3,87	3,82	4,18	4,13
Mar	3,54	17,86	4,30	4,24	5,87	5,35	4,15	4,13	4,40	4,21	3,94	4,01	3,01	4,43
Abr	3,72	18,53	4,54	4,49	5,93	5,28	4,31	4,31	4,57	4,16	4,18	4,32	3,19	2,72
May	3,87	18,68	4,66	4,62	6,02	5,32	4,51	4,52	4,54	4,33	4,34	4,40	4,09	3,13
Jun	4,14	18,59	4,85	4,81	6,21	5,43	4,69	4,70	4,65	4,39	4,45	4,54	3,47	4,63
Jul	4,29	18,81	4,84	4,80	6,29	5,52	4,75	4,76	4,88	4,45	4,87	4,91	4,96	4,30
Ago	4,34	18,63	5,00	4,95	6,67	5,91	4,91	4,92	4,77	4,65	4,88	4,91	4,38	4,81
Sep	4,54	18,49	5,19	5,15	6,54	5,70	5,02	5,03	4,92	4,58	4,68	4,87	2,82	4,02
Oct	4,69	18,54	5,11	5,06	6,33	5,85	4,94	4,97	4,68	4,70	5,14	5,12	5,00	5,82
Nov	4,73	18,56	5,25	5,21	6,20	5,84	5,07	5,11	4,72	4,64	4,95	5,00	4,43	4,42
Dic	P 4,77	18,54	5,14	5,10	6,44	5,87	4,98	5,01	4,68	4,53	4,94	4,98	4,41	4,73

Nota: Los plazos van referidos al período inicial de fijación del tipo. Por ejemplo, un préstamo a 15 años a tipo variable revisable anualmente se clasifica en el plazo 'hasta un año'.

a. Los tipos TEDR no incluyen los gastos conexos, tales como las primas por seguros de amortización y las comisiones que compensen costes directos relacionados. La finalidad de los tipos TEDR es básicamente proporcionar al Eurosistema información relevante para el análisis de la transmisión de la política monetaria pero no son, a diferencia de los tipos TAE, una referencia adecuada ni comparable del coste total para los clientes de la financiación concedida.

b. Hasta mayo de 2010, inclusive, esta columna incluye sólo descubiertos en cuenta (véase nota de novedades del Boletín Estadístico de julio-agosto de 2010).

c. Tarjetas para las que los titulares han solicitado el pago aplazado, con un tipo de interés normalmente superior al 0%.

19. TIPOS DE INTERES

B) Tipos de interés aplicados por las IFM a residentes en la UEM

19.6 Tipos de interés TAE de nuevas operaciones.

Préstamos y créditos a hogares e ISFLSH y Sociedades no financieras. Entidades de crédito y EFC (a)(b)

Porcentajes

	TAE					
	Hogares e ISFLSH			Sociedades no financieras		
	Vivienda	Consumo (c)	Otros Fines	Otros créditos hasta 250 mil euros	Otros créditos entre 250 mil y 1 millón de euros	Otros créditos de más de 1 millón de euros
1	2	3	4	5	6	
13	3,16	9,52	5,92	5,54	4,03	2,83
14	2,64	9,10	4,93	4,52	2,91	2,10
15	2,31	8,45	4,19	3,59	2,20	2,07
16	2,18	8,05	4,27	3,28	1,91	1,63
17	2,05	8,27	4,01	2,93	1,80	1,56
18	2,24	8,31	3,72	2,67	1,70	1,59
19	1,93	7,91	3,47	2,58	1,55	1,26
20	1,67	7,57	3,12	2,55	1,66	1,43
21	1,50	7,30	2,80	2,30	1,41	1,12
22 Dic	3,12	8,44	5,37	4,41	3,60	3,52
23 Ene	3,37	8,91	6,25	5,32	4,00	3,63
Feb	3,65	8,90	6,49	4,92	4,19	4,07
Mar	3,73	9,01	5,98	5,19	4,43	4,15
Abr	3,82	9,20	6,69	5,95	4,68	5,03
May	3,89	9,03	6,47	5,55	4,78	4,52
Jun	3,86	8,96	6,13	5,70	4,91	4,60
Jul	3,96	9,21	6,49	6,31	5,15	4,97
Ago	4,09	9,50	6,75	5,92	5,20	5,04
Sep	4,11	9,15	6,54	6,13	5,31	4,83
Oct	4,09	9,16	6,86	6,58	5,32	5,25
Nov	4,02	8,46	6,57	6,05	5,34	5,25
Dic P	3,99	8,84	6,19	5,91	5,25	5,19

Nota: Los plazos van referidos al período inicial de fijación del tipo. Por ejemplo, un préstamo a 15 años a tipo variable revisable anualmente, se clasifica en el plazo 'hasta un año'.

a. TAE:Tasa anual equivalente.

b. Excluye descubiertos, líneas de crédito y tarjetas de crédito con pago aplazado y 'revolving'.

c. Hasta mayo de 2010, inclusive, esta columna incluye el crédito concedido a través de tarjetas de crédito (véase nota de novedades del Boletín Estadístico de julio-agosto de 2010). Los tipos de interés efectivo de tarjetas de crédito se publican en los cuadros 19.3 columna 4 y 19.4 columna 7.

19. TIPOS DE INTERES

B) Tipos de interés aplicados por las IFM a residentes en la UEM

19.7 Tipos de interés (TEDR) (a) de nuevas operaciones.

Depósitos de hogares e ISFLSH y sociedades no financieras. Entidades de crédito y EFC

Porcentajes

	Hogares e ISFLSH						Sociedades no financieras					Hogares e ISFLSH y sociedades no financieras. Cesiones temporales	
	A la vista (b)	A plazo				Cesiones temporales	A la vista (b)	A plazo					Cesiones temporales
		Tipo medio ponderado	Hasta 1 año	Más de 1 y hasta 2 años	Más de 2 años			Tipo medio ponderado	Hasta 1 año	Más de 1 y hasta 2 años	Más de 2 años		
1	2	3	4	5	6	7	8	9	10	11	12	13	
12	0,21	2,83	2,97	2,69	1,96	1,39	0,37	2,08	2,05	3,00	2,24	1,32	1,32
13	0,22	1,50	1,23	1,62	1,85	0,49	0,35	1,30	1,27	1,66	1,37	0,75	0,73
14	0,17	0,66	0,59	0,75	0,83	0,42	0,31	0,51	0,50	0,58	0,50	0,46	0,46
15	0,12	0,39	0,35	0,48	0,24	0,42	0,24	0,31	0,29	0,38	0,66	0,12	0,15
16	0,06	0,11	0,10	0,13	0,07	0,15	0,15	0,13	0,11	0,14	0,48	0,05	0,06
17	0,04	0,08	0,07	0,10	0,08	0,02	0,10	0,16	0,17	0,05	0,33	-0,01	-0,02
18	0,03	0,05	0,05	0,06	0,17	-0,15	0,08	0,37	0,39	0,03	0,74	-0,24	-0,24
19	0,03	0,04	0,02	0,07	0,18	0,11	0,07	0,38	0,36	0,47	0,92	-0,11	-0,11
20	0,01	0,02	0,01	0,06	0,15	...	0,01	0,01	0,01	0,02	0,13	...	-0,46
21	0,02	0,06	0,01	0,27	0,03	...	0,03	0,45	0,45	0,25	0,55	...	-0,48
22 Nov	0,03	0,71	0,53	1,05	0,97	...	0,08	1,20	1,20	1,49	1,37	1,22	1,22
Dic	0,04	0,72	0,51	1,07	1,05	...	0,11	1,60	1,60	1,71	1,79	1,49	1,49
23 Ene	0,06	0,67	0,46	1,22	0,79	1,56	0,12	1,69	1,68	0,66	2,86	...	1,62
Feb	0,08	1,03	0,93	1,27	1,04	2,12	0,15	1,97	1,99	2,39	0,34	...	2,11
Mar	0,08	1,44	1,54	1,17	0,86	...	0,28	2,29	2,33	1,77	1,24	...	2,52
Abr	0,10	1,57	1,55	1,68	0,62	...	0,29	2,58	2,61	1,96	0,23	2,94	2,94
May	0,10	1,81	1,86	1,70	1,22	...	0,30	2,79	2,83	2,13	0,36	...	2,88
Jun	0,12	2,21	2,22	2,28	0,83	...	0,40	3,01	3,05	2,70	0,34	3,14	3,15
Jul	0,12	2,33	2,36	2,30	1,39	...	0,44	3,11	3,15	2,86	0,20	...	3,23
Ago	0,13	2,31	2,34	2,22	1,36	...	0,47	3,11	3,15	2,85	1,70	...	2,23
Sep	0,13	2,34	2,35	2,39	1,44	...	0,54	3,28	3,31	2,97	0,50	2,41	2,50
Oct	0,14	2,44	2,46	2,32	2,46	...	0,63	3,46	3,49	2,31	1,12	2,03	2,05
Nov	0,15	2,57	2,62	2,42	1,47	...	0,64	3,53	3,57	2,90	0,38	2,41	2,48
Dic P	0,15	2,57	2,59	2,58	1,25	...	0,70	3,52	3,56	2,37	0,36	1,79	1,88

a. Los tipos TEDR no incluyen los gastos conexos, tales como las primas por seguros de amortización y las comisiones que compensen costes directos relacionados. La finalidad de los tipos TEDR es básicamente proporcionar al Eurosistema información relevante para el análisis de la transmisión de la política monetaria pero no son, a diferencia de los tipos TAE, una referencia adecuada ni comparable del coste total para los clientes de la financiación concedida.

b. Para estas categorías de depósitos las nuevas operaciones equivalen al total del saldo vivo, por lo tanto estos tipos de interés coinciden con los que figuran en el cuadro 19.10.

19. TIPOS DE INTERÉS
B) Tipos de interés aplicados por las IFM a residentes en la UEM

19.8 Tipos de interés (TEDR) (a) de los saldos vivos. Préstamos y créditos a hogares e ISFLSH. Entidades de crédito y EFC

Porcentajes

	Tipo medio ponderado	Crédito a la vivienda				Crédito al consumo y otros fines				Pro-memoria							
		Tipo medio ponderado	Hasta 1 año	Más de 1 año y hasta 5 años	Más de 5 años	Tipo medio ponderado	Hasta 1 año	Más de 1 año y hasta 5 años	Más de 5 años	Total	Vencimiento original de más de 1 año		Vencimiento original de más de 2 años		Total	Del cual: vcto. residual	
											Hasta 1 año	Más de 1 año y revisión de tipos hasta 12m	Hasta 2 años	Más de 2 años y revisión de tipos hasta 24m			
																Del cual: vcto. residual	
1	2	3	4	5	6	7	8	9	10	11	12	13	14	15			
12	3,33	2,61	4,94	6,15	2,59	5,78	9,46	8,34	4,41		
13	2,92	2,11	3,97	5,85	2,10	5,80	9,38	8,87	4,29		
14	2,81	1,89	4,93	6,15	1,87	6,10	9,69	9,21	4,51	2,78	5,29	2,81	2,42	5,71	2,53		
15	2,55	1,53	4,22	5,96	1,51	5,98	9,36	8,86	4,28	2,20	4,72	1,99	2,12	5,53	1,91		
16	2,46	1,29	2,60	5,27	1,29	6,17	9,07	9,26	4,39	2,12	4,48	1,66	2,00	5,06	1,67		
17	2,48	1,21	2,24	4,70	1,20	6,24	8,64	9,23	4,53	2,10	4,44	1,57	2,00	5,00	1,46		
18	2,54	1,22	2,00	4,13	1,21	6,26	8,51	8,78	4,65	2,15	4,57	1,52	2,09	5,00	1,44		
19	2,58	1,22	1,88	4,19	1,21	6,38	8,16	8,50	4,90	2,16	4,52	1,49	2,14	4,92	1,42		
20	2,45	1,17	1,70	4,35	1,17	5,99	7,41	7,56	4,87	2,02	4,05	1,48	2,06	4,61	1,37		
21	2,33	1,10	1,28	4,60	1,09	5,86	8,11	7,21	4,62	1,88	4,47	1,19	1,93	5,77	1,08		
22 Nov	3,05	1,93	2,54	4,95	1,92	6,10	7,75	6,95	5,14	2,55	5,14	2,13	2,64	6,32	2,04		
22 Dic	3,22	2,13	2,67	5,08	2,13	6,30	8,73	7,05	5,25	2,74	5,26	2,39	2,83	6,58	2,30		
23 Ene	3,41	2,35	2,84	5,17	2,34	6,41	8,98	7,12	5,34	2,94	5,35	2,65	3,03	6,66	2,57		
23 Feb	3,55	2,52	3,05	5,28	2,51	6,49	9,08	7,19	5,44	3,09	5,46	2,87	3,18	6,73	2,79		
23 Mar	3,71	2,70	3,14	5,40	2,69	6,60	9,19	7,25	5,55	3,26	5,53	3,10	3,34	6,73	3,02		
23 Abr	3,85	2,86	3,20	5,53	2,85	6,66	9,09	7,32	5,64	3,41	5,61	3,30	3,49	6,72	3,23		
23 May	4,00	3,03	3,51	5,65	3,02	6,74	9,12	7,39	5,73	3,57	5,69	3,51	3,65	6,74	3,44		
23 Jun	4,17	3,19	3,78	5,76	3,18	6,75	8,37	7,42	5,82	3,73	5,74	3,73	3,79	6,66	3,66		
23 Jul	4,27	3,33	3,83	5,84	3,33	6,88	9,16	7,50	5,91	3,86	5,79	3,93	3,93	6,70	3,87		
23 Ago	4,36	3,44	3,97	5,89	3,43	6,94	9,20	7,57	5,97	3,96	5,83	4,07	4,02	6,73	4,01		
23 Sep	4,43	3,50	4,05	5,96	3,49	7,05	9,54	7,65	6,02	4,02	5,94	4,16	4,08	6,85	4,10		
23 Oct	4,53	3,62	4,10	6,04	3,61	7,10	9,44	7,67	6,12	4,12	6,03	4,28	4,19	6,78	4,22		
23 Nov	4,61	3,68	4,09	6,10	3,68	7,05	8,48	7,73	6,19	4,19	6,05	4,38	4,26	6,77	4,32		
23 Dic	P 4,64	3,71	4,43	6,12	3,71	7,22	9,52	7,77	6,23	4,22	6,07	4,44	4,29	6,81	4,38		

Nota: Salvo referencia contraria, los plazos van referidos al período original de vencimiento del préstamo. Por ejemplo, un préstamo a 15 años a tipo variable revisable anualmente, se clasifica en el plazo 'a más de 5 años'.

a. Los tipos TEDR no incluyen los gastos conexos, tales como las primas por seguros de amortización y las comisiones que compensen costes directos relacionados. La finalidad de los tipos TEDR es básicamente proporcionar al Eurosistema información relevante para el análisis de la transmisión de la política monetaria pero no son, a diferencia de los tipos TAE, una referencia adecuada ni comparable del coste total para los clientes de la financiación concedida.

19. TIPOS DE INTERÉS
B) Tipos de interés aplicados por las IFM a residentes en la UEM

19.9 Tipos de interés (TEDR) (a) de los saldos vivos. Préstamos y créditos a sociedades no financieras. Entidades de crédito y EFC

Porcentajes

	Préstamos y créditos				Pro-memoria							
	Tipo medio ponderado	Hasta 1 año	Más de 1 año y hasta 5 años	Más de 5 años	Total	Vencimiento original a más de 1 año		Vencimiento original a más de 2 años		Total	Del cual: vcto. residual	
						Hasta 1 año	Más de 1 año y revisión de tipos hasta 12m	Hasta 2 años	Más de 2 años y revisión de tipos hasta 24m			
											Del cual: vcto. residual	
1	2	3	4	5	6	7	8	9	10			
12	3,47	3,92	3,64	3,23
13	3,44	3,76	3,72	3,21
14	2,84	3,14	2,78	2,77	2,71	2,86	2,90	2,96	3,04	3,01
15	2,38	2,31	2,33	2,42	2,40	2,11	2,38	2,42	2,43	2,39
16	2,04	1,98	1,95	2,10	2,04	1,75	1,97	2,06	1,77	2,04
17	1,89	1,94	1,64	2,00	1,86	1,42	1,91	1,95	1,77	1,87
18	1,86	1,88	1,72	1,92	1,85	1,93	1,84	1,89	1,87	1,85
19	1,77	1,76	1,65	1,82	1,76	1,79	1,77	1,81	1,92	1,78
20	1,70	1,54	1,72	1,74	1,73	1,33	1,72	1,76	1,46	1,73
21	1,65	1,56	1,56	1,72	1,66	1,27	1,65	1,71	1,51	1,67
22 Nov	2,43	2,65	2,29	2,42	2,37	2,31	2,69	2,42	2,39	2,68
22 Dic	2,71	2,93	2,52	2,74	2,65	2,44	3,12	2,69	2,58	3,13
23 Ene	2,93	3,27	2,74	2,92	2,88	2,98	3,38	2,86	2,77	3,41
23 Feb	3,10	3,51	2,93	3,06	3,03	3,22	3,55	3,02	3,02	3,58
23 Mar	3,29	3,80	3,10	3,22	3,18	3,25	3,85	3,19	3,23	3,86
23 Abr	3,47	4,08	3,28	3,36	3,34	3,36	4,07	3,34	3,25	4,09
23 May	3,63	4,31	3,43	3,50	3,49	3,57	4,30	3,48	3,37	4,31
23 Jun	3,82	4,38	3,62	3,72	3,69	3,72	4,61	3,69	3,53	4,62
23 Jul	3,99	4,63	3,78	3,88	3,87	3,87	4,78	3,84	3,67	4,82
23 Ago	4,06	4,74	3,85	3,94	3,93	3,94	4,88	3,90	3,71	4,92
23 Sep	4,16	4,81	3,98	4,03	4,04	4,00	5,01	3,99	3,78	5,03
23 Oct	4,25	4,96	4,06	4,10	4,12	4,04	5,11	4,07	3,86	5,13
23 Nov	4,28	4,93	4,13	4,13	4,17	4,15	5,18	4,11	3,88	5,19
23 Dic	P 4,35	4,87	4,30	4,18	4,26	4,21	5,26	4,19	3,91	5,27

Nota: Salvo referencia contraria, los plazos van referidos al período original de vencimiento del préstamo. Por ejemplo, un préstamo a 15 años a tipo variable revisable anualmente, se clasifica en el plazo 'a más de 5 años'.

a. Los tipos TEDR no incluyen los gastos conexos, tales como las primas por seguros de amortización y las comisiones que compensen costes directos relacionados. La finalidad de los tipos TEDR es básicamente proporcionar al Eurosistema información relevante para el análisis de la transmisión de la política monetaria pero no son, a diferencia de los tipos TAE, una referencia adecuada ni comparable del coste total para los clientes de la financiación concedida.

19. TIPOS DE INTERÉS

B) Tipos de interés aplicados por las IFM a residentes en la UEM

19.10 Tipos de interés (TEDR) (a) de los saldos vivos.

Depósitos de hogares e ISFLSH y sociedades no financieras. Entidades de crédito y EFC

Porcentajes

	Hogares e ISFLSH					Sociedades no financieras					Hogares e ISFLSH y sociedades no financieras. Cesiones temporales
	A la vista (b)	A plazo			Cesiones temporales	A la vista (b)	A plazo			Cesiones temporales	
		Tipo medio ponderado	Hasta 2 años	Más de 2 años			Tipo medio ponderado	Hasta 2 años	Más de 2 años		
1	2	3	4	5	6	7	8	9	10	11	
12	0,21	2,72	2,70	2,79	2,51	0,37	2,64	2,63	2,77	2,36	2,39
13	0,22	2,08	1,89	2,49	1,80	0,35	1,93	1,82	2,38	1,12	1,16
14	0,17	1,39	1,11	2,04	0,58	0,31	1,39	1,24	1,93	0,44	0,45
15	0,12	0,75	0,50	1,63	0,45	0,24	0,91	0,74	1,68	0,24	0,34
16	0,06	0,30	0,24	0,75	0,16	0,15	0,65	0,52	1,34	0,06	0,10
17	0,04	0,16	0,11	0,59	0,40	0,10	0,77	0,59	1,50	-0,01	0,00
18	0,03	0,12	0,07	0,53	0,13	0,08	0,63	0,44	1,53	-0,37	-0,36
19	0,03	0,12	0,05	0,65	0,26	0,07	0,99	0,67	2,20	-0,12	-0,09
20	0,01	0,06	0,03	0,33	...	0,01	0,59	0,43	1,55	-0,50	-0,38
21	0,02	0,04	0,02	0,22	...	0,03	0,65	0,47	1,43	...	-0,70
22 Nov	0,03	0,15	0,12	0,37	...	0,08	1,08	1,07	1,11	1,23	1,22
Dic	0,04	0,18	0,15	0,42	...	0,11	1,26	1,27	1,16	1,51	1,50
23 Ene	0,06	0,23	0,20	0,47	1,46	0,12	1,52	1,54	1,39	1,64	1,63
Feb	0,08	0,32	0,30	0,51	2,12	0,15	1,64	1,66	1,48	2,03	2,04
Mar	0,08	0,52	0,51	0,55	2,21	0,28	1,95	2,00	1,54	2,36	2,35
Abr	0,10	0,70	0,71	0,57	2,21	0,29	2,14	2,20	1,57	2,70	2,66
May	0,10	0,90	0,93	0,60	2,53	0,30	2,34	2,41	1,58	2,87	2,84
Jun	0,12	1,09	1,13	0,63	2,90	0,40	2,49	2,56	1,63	3,00	2,99
Jul	0,12	1,27	1,32	0,66	3,01	0,44	2,60	2,68	1,64	3,04	3,04
Ago	0,13	1,37	1,42	0,69	3,21	0,47	2,67	2,75	1,76	2,50	2,57
Sep	0,13	1,50	1,55	0,74	3,36	0,54	2,72	2,79	1,79	2,59	2,66
Oct	0,14	1,67	1,72	0,87	3,48	0,63	2,98	3,06	1,85	2,16	2,22
Nov	0,15	1,80	1,86	0,92	3,56	0,64	3,03	3,11	1,84	2,04	2,10
Dic P	0,15	1,90	1,95	0,92	3,55	0,70	3,04	3,12	1,82	2,57	2,63

a. Los tipos TEDR no incluyen los gastos conexos, tales como las primas por seguros de amortización y las comisiones que compensen costes directos relacionados. La finalidad de los tipos TEDR es básicamente proporcionar al Eurosistema información relevante para el análisis de la transmisión de la política monetaria pero no son, a diferencia de los tipos TAE, una referencia adecuada ni comparable del coste total para los clientes de la financiación concedida.

b. Para estas categorías de depósitos las nuevas operaciones equivalen al total del saldo vivo, por lo tanto estos tipos de interés coinciden con los que figuran en el cuadro 19.7.

19. TIPOS DE INTERES

B) Tipos de interés aplicados por las IFM a residentes en la UEM

19.11 Importes de las nuevas operaciones

Préstamos y créditos a hogares e ISFLSH y sociedades no financieras. Entidades de crédito y EFC

Millones de euros

	Hogares e ISFLSH									Sociedades no financieras (a)			
	Vivienda (a)			Consumo (b)			Otros fines (a)			Nuevas operaciones (e)	Renegociaciones	Otras operaciones	
	Nuevas operaciones (c)	Renegociaciones	Otras operaciones	Tarjetas de crédito y Tarjetas 'revolving' Nuevas operaciones (d)	Créditos (a)			Nuevas operaciones (c)	Renegociaciones				Otras operaciones
					Nuevas operaciones (c)	Renegociaciones	Otras operaciones						
1	2	3=1-2	4	5	6	7=5-6	8	9	10=8-9	11	12	13=11-12	
12	32 276	8 343	12 811	18 231	484 814
13	21 853	8 488	13 891	15 503	392 645
14	27 007	8 850	16 330	17 269	356 637
15	35 721	9 241	26 480	9 049	19 747	575	19 173	20 240	1 298	18 942	392 631	30 897	361 734
16	37 494	6 396	31 098	11 040	25 356	649	24 706	17 721	1 367	16 354	322 578	28 920	293 659
17	38 863	2 357	36 506	13 290	29 389	268	29 121	19 367	802	18 565	338 995	16 903	322 092
18	43 057	1 744	41 313	13 032	34 387	361	34 026	18 757	726	18 031	347 156	16 066	331 090
19	43 589	1 318	42 272	13 620	36 237	435	35 802	17 804	737	17 067	348 383	21 786	326 597
20	43 971	2 605	41 366	10 691	26 600	636	25 964	18 748	1 255	17 493	357 257	21 130	336 126
21	59 425	1 744	57 682	10 061	28 419	404	28 015	16 741	1 123	15 618	299 368	31 499	267 869
22	65 220	1 910	63 309	11 465	29 924	87	29 837	16 490	399	16 091	358 867	21 065	337 802
23 Mar	5 367	450	4 917	11 582	2 868	13	2 855	1 630	46	1 584	32 319	2 227	30 092
Abr	4 231	318	3 913	11 645	2 245	8	2 237	1 168	47	1 120	26 896	1 554	25 341
May	5 145	409	4 736	11 683	2 894	10	2 884	1 379	57	1 321	29 015	1 625	27 390
Jun	5 284	419	4 864	11 806	2 889	13	2 876	1 606	56	1 550	31 705	1 738	29 967
Jul	5 310	440	4 869	11 696	2 719	12	2 707	1 608	48	1 561	31 191	1 360	29 831
Ago	3 631	371	3 259	11 796	2 333	9	2 324	1 041	46	995	19 521	1 424	18 098
Sep	4 231	352	3 880	11 747	2 758	10	2 748	1 344	38	1 306	25 359	1 309	24 051
Oct	4 806	414	4 392	11 775	2 853	13	2 840	1 395	43	1 352	26 371	1 409	24 962
Nov	5 010	558	4 451	12 013	3 306	13	3 293	1 452	42	1 409	26 821	1 754	25 067
Dic P	5 128	401	4 727	11 996	2 504	9	2 495	1 451	44	1 407	35 851	1 627	34 223

a. Excluye descubiertos, líneas de crédito y tarjetas de crédito de pago aplazado y 'revolving'.

b. Excluye descubiertos y líneas de crédito.

c. Estos importes se detallan en las columnas 3 a 17 del cuadro 19.12.

d. Dada la naturaleza de este instrumento, la Circular 1/2010 considera 'operación nueva' el saldo vivo a fin de cada mes, y no el importe concedido en el mes. Por este motivo, en esta columna el importe anual coincide con el del último mes del año. En las tarjetas de crédito, si bien no se dispone de su finalidad, se estima que ésta es fundamentalmente de consumo. De hecho, hasta junio de 2010 se incluía en el crédito al consumo hasta 1 año.

e. Estos importes se detallan en las columnas 3 a 14 del cuadro 19.13.

19. TIPOS DE INTERÉS

B) Tipos de interés aplicados por las IFM a residentes en la UEM

19.12 Importe de las nuevas operaciones.

Préstamos y créditos a hogares e ISFLSH. Entidades de crédito y EFC

Millones de euros

	Descubiertos y líneas de crédito (a) (b)	Crédito a la vivienda					Crédito al consumo					Crédito para otros fines					
		Total	Hasta 1 año	Más de 1 y hasta 5 años	Más de 5 y hasta 10 años	Más de 10 años	Tarjetas de crédito y Tarjetas 'revolving' (b)	Créditos- Total (c)	Hasta 1 año (c)	Más de 1 y hasta 5 años	Más de 5 años	Total	Hasta 1 año	Más de 1 y hasta 5 años	Más de 5 años	Del cual: empresarios individuales	
																Total	Hasta 1 año
12	9 229	32 276	25 108	6 515	350	304	8 343	12 811	5 104	4 221	3 487	18 231	12 882	3 738	1 611	7 343	5 417
13	7 745	21 853	14 800	6 312	492	249	8 488	13 891	3 931	5 698	4 262	15 503	10 759	3 318	1 427	6 273	4 424
14	6 872	26 818	17 305	8 812	476	225	8 850	16 442	4 343	7 016	5 083	17 269	12 456	3 222	1 590	6 676	4 534
15	7 426	35 721	22 457	10 238	997	2 028	9 049	19 747	4 822	8 971	5 954	20 240	14 434	3 984	1 822	8 525	5 403
16	7 099	37 494	17 373	8 958	1 345	9 818	11 040	25 356	4 667	11 946	8 743	17 721	11 291	3 826	2 605	9 109	5 657
17	7 452	38 863	16 495	10 392	1 637	10 340	13 290	29 389	4 513	13 892	10 984	19 367	11 901	4 036	3 431	10 136	5 999
18	6 697	43 057	15 617	12 137	1 922	13 381	13 032	34 387	4 663	15 773	13 952	18 757	11 226	3 925	3 605	11 165	6 750
19	6 643	43 589	15 493	11 323	1 793	14 980	13 620	36 237	4 821	15 919	15 496	17 804	10 025	4 025	3 755	10 588	6 149
20	6 455	43 971	14 968	8 207	1 339	19 456	10 691	26 600	3 839	11 251	11 511	18 748	9 513	5 786	3 449	12 523	6 339
21	7 505	59 425	14 919	9 482	1 884	33 141	10 061	28 419	3 637	10 669	14 112	16 741	7 712	3 745	5 283	10 195	4 588
22	8 561	65 220	15 419	7 185	2 820	39 796	11 465	29 924	3 814	10 843	15 267	16 490	7 841	2 848	5 801	9 253	4 437
23 Feb	8 393	3 996	1 016	755	347	1 879	11 632	2 581	399	942	1 241	1 135	552	209	375	608	266
Mar	8 278	5 367	1 393	1 073	427	2 475	11 582	2 868	308	1 118	1 442	1 630	862	296	473	1 013	557
Abr	8 205	4 231	980	853	386	2 012	11 645	2 245	262	888	1 095	1 168	573	223	372	672	316
May	8 119	5 145	1 149	1 025	626	2 345	11 683	2 894	329	1 121	1 444	1 379	610	297	472	756	314
Jun	8 492	5 284	1 104	1 138	712	2 330	11 806	2 889	360	1 156	1 373	1 606	783	330	494	872	401
Jul	8 408	5 310	1 008	1 147	816	2 339	11 696	2 719	332	1 093	1 294	1 608	839	305	464	779	350
Ago	8 405	3 631	667	843	599	1 522	11 796	2 333	272	942	1 119	1 041	503	216	322	575	276
Sep	8 278	4 231	676	1 027	736	1 792	11 747	2 758	287	1 101	1 370	1 344	651	282	411	650	265
Oct	8 302	4 806	753	1 150	771	2 132	11 775	2 853	274	1 174	1 405	1 395	662	296	437	744	328
Nov	8 431	5 010	824	1 187	853	2 146	12 013	3 306	602	1 220	1 485	1 452	678	320	454	793	340
Dic	P 8 047	5 128	905	1 218	818	2 187	11 996	2 504	459	1 017	1 028	1 451	744	314	393	677	310

Nota: Los plazos van referidos al período inicial de fijación del tipo. Por ejemplo, un préstamo a 15 años a tipo variable revisable anualmente, se clasifica en el plazo 'hasta un año'.

a. Hasta mayo de 2010, inclusive, esta columna incluye sólo descubiertos en cuenta (véase nota de novedades del Boletín Estadístico de julio-agosto de 2010).

b. Dada la naturaleza de estos instrumentos, la Circular 1/2010 considera 'operación nueva' el saldo vivo a fin de cada mes, y no el importe concedido en el mes. Por este motivo, en estas dos columnas el importe anual coincide con el del último mes del año. En cuanto a las tarjetas de crédito, si bien no se dispone de su finalidad, se estima que ésta es fundamentalmente de consumo. De hecho, hasta junio de 2010 se incluía en el crédito al consumo hasta 1 año.

c. Hasta mayo de 2010, inclusive, esta columna incluye el crédito concedido a través de tarjetas de crédito (véase nota de novedades del Boletín Estadístico de julio-agosto de 2010).

19. TIPOS DE INTERES

B) Tipos de interés aplicados por las IFM a residentes en la UEM

19.13 Importe de las nuevas operaciones.

Préstamos y créditos a las sociedades no financieras. Entidades de crédito y EFC

Millones de euros

	Descubiertos y líneas de crédito (a) (b)	Tarjetas de crédito de pago aplazado (b)	Otros créditos hasta 250 mil euros				Otros créditos entre 250 mil y 1 millón euros				Otros créditos de mas de 1 millón euros			
			Total	Hasta 1 año	Más de 1 y hasta 5 años	Más de 5 años	Total	Hasta 1 año	Más de 1 y hasta 5 años	Más de 5 años	Total	Hasta 1 año	Más de 1 y hasta 5 años	Más de 5 años
12	119 702	62	114 377	109 925	2 933	1 519	31 577	28 983	1 629	965	338 860	313 235	13 312	12 313
13	94 674	64	106 134	100 529	4 700	905	28 291	25 235	2 373	683	258 220	238 128	14 269	5 823
14	75 064	69	112 336	105 407	5 857	1 072	34 048	29 668	3 172	1 208	210 253	195 758	9 630	4 866
15	81 125	72	128 707	121 826	5 218	1 664	36 763	31 908	3 371	1 485	227 160	205 050	12 174	9 937
16	81 825	98	133 583	123 701	6 889	2 992	36 346	28 962	4 480	2 905	152 649	129 461	13 426	9 762
17	80 298	104	143 354	131 395	8 071	3 888	40 582	31 415	5 077	4 090	155 059	120 808	16 947	17 305
18	67 936	115	136 991	127 034	7 423	2 534	38 222	29 882	5 250	3 090	171 943	135 226	19 100	17 617
19	61 016	182	134 569	125 020	7 438	2 111	39 286	31 347	5 085	2 854	174 528	133 774	18 493	22 261
20	52 997	215	122 517	99 225	21 539	1 753	50 532	29 369	18 683	2 480	184 208	128 010	30 922	25 276
21	56 341	254	115 253	105 477	5 941	3 835	35 951	26 211	4 562	5 178	148 164	105 966	18 445	23 754
22	59 165	306	133 391	127 213	4 136	2 043	39 163	33 926	2 757	2 480	186 312	149 290	21 697	15 326
22 Dic	59 165	306	12 142	11 723	278	141	3 895	3 620	155	120	17 777	15 361	1 788	628
23 Ene	59 653	295	11 433	11 111	216	106	3 116	2 921	99	95	10 522	8 774	1 392	356
Feb	60 876	317	10 266	9 901	253	113	3 012	2 796	126	91	9 241	8 056	850	335
Mar	61 112	304	12 150	11 641	353	155	3 865	3 551	175	139	16 304	14 510	1 389	405
Abr	60 200	311	11 770	11 377	270	122	3 259	3 066	104	89	11 867	10 608	941	318
May	58 762	313	11 682	11 201	324	157	3 411	3 133	156	122	13 923	12 281	1 357	284
Jun	59 817	313	12 307	11 851	299	157	3 816	3 526	165	125	15 582	13 795	1 379	407
Jul	61 118	309	12 975	12 526	289	160	3 916	3 599	159	158	14 300	12 382	837	1 081
Ago	59 667	290	9 607	9 314	192	102	2 451	2 326	67	57	7 463	7 076	302	85
Sep	57 405	300	10 853	10 479	236	138	3 155	2 948	106	101	11 351	9 860	682	809
Oct	56 776	306	12 501	12 010	319	171	3 569	3 274	180	115	10 302	9 432	582	287
Nov	56 552	310	11 830	11 282	367	181	3 534	3 191	194	149	11 457	10 440	848	170
Dic	P 56 209	312	13 124	12 626	323	175	3 731	3 423	183	125	18 995	17 223	1 072	701

Nota: Los plazos van referidos al período inicial de fijación del tipo. Por ejemplo, un préstamo a 15 años a tipo variable revisable anualmente, se clasifica en el plazo 'hasta un año'.

a. Hasta mayo de 2010, inclusive, esta columna incluye sólo descubiertos en cuenta (véase nota de novedades del Boletín Estadístico de julio-agosto de 2010).

b. La Circular 1/2010 considera 'operación nueva' para estos instrumentos el saldo vivo a fin de cada mes, y no el importe concedido en el mes. Por este motivo, en estas dos columnas el importe anual coincide con el del último mes del año.

19. TIPOS DE INTERES

B) Tipos de interés aplicados por las IFM a residentes en la UEM

19.14 Importe de las nuevas operaciones.

Depósitos de hogares e ISFLSH y sociedades no financieras. Entidades de crédito y EFC

Millones de euros

	Hogares e ISFLSH						Sociedades no financieras						Hogares e ISFLSH y sociedades no financieras. Cesiones temporales
	A la vista (a)	A plazo				Cesiones temporales	A la vista (a)	A plazo				Cesiones temporales	
		Total	Hasta 1 año	Más de 1 y hasta 2 años	Más de 2 años			Total	Hasta 1 año	Más de 1 y hasta 2 años	Más de 2 años		
1	2	3	4	5	6	7	8	9	10	11	12	13	
12	308 560	369 268	300 574	46 948	21 746	14 948	103 392	279 750	269 640	7 216	2 894	91 715	106 663
13	335 892	410 670	167 853	155 653	87 165	5 301	111 094	280 844	241 722	25 293	13 829	39 891	45 192
14	370 242	323 882	168 311	125 625	29 946	1 959	124 124	257 746	229 981	20 491	7 274	70 476	72 435
15	436 737	267 853	159 758	90 002	18 092	1 196	144 159	192 392	177 468	10 549	4 375	21 846	23 042
16	514 328	235 778	149 295	75 201	11 282	1 152	170 156	135 223	122 620	8 272	4 332	13 775	14 928
17	582 493	187 982	121 137	60 325	6 520	405	203 304	88 740	79 847	6 081	2 813	8 016	8 420
18	646 080	154 821	101 146	47 676	5 999	19	217 064	66 673	60 577	3 956	2 140	2 083	2 102
19	714 187	129 661	86 297	38 855	4 510	4	231 291	66 602	62 096	3 415	1 091	539	543
20	807 716	93 859	64 147	26 216	3 497	-	268 550	118 806	116 378	1 507	922	...	92
21	882 295	74 505	63 387	9 257	1 861	-	299 944	101 317	98 946	1 017	1 354	...	83
22	941 800	44 976	33 356	9 031	2 589	-	285 894	167 248	162 922	2 564	1 763	1 040	1 074
22 Dic	941 800	5 312	3 301	1 778	232	...	285 894	28 513	27 678	780	55	329	350
23 Ene	928 375	5 123	3 495	1 320	308	23	266 469	22 741	22 252	181	308	...	310
Feb	922 556	5 848	4 031	1 610	208	57	261 528	18 721	17 992	432	298	...	425
Mar	915 050	10 627	8 032	2 410	185	...	263 085	26 463	25 295	857	310	...	209
Abr	911 629	9 111	6 503	2 455	152	...	252 531	24 981	24 266	461	254	290	292
May	902 484	10 861	7 982	2 696	184	...	253 499	28 817	28 004	544	269	...	201
Jun	906 764	12 879	9 818	2 866	195	...	257 645	29 157	28 149	727	282	185	205
Jul	894 928	11 921	9 830	1 910	180	...	246 917	27 077	26 187	612	278	...	182
Ago	887 275	8 536	7 039	1 356	140	...	249 185	18 364	17 697	266	401	...	272
Sep	882 040	13 316	11 013	2 129	174	...	259 321	25 395	24 790	352	253	291	312
Oct	868 532	14 544	12 068	2 056	420	...	243 697	28 432	27 806	367	259	845	857
Nov	866 057	14 654	12 476	1 979	198	...	250 377	26 213	25 513	477	223	552	585
Dic	P 875 394	14 597	12 328	2 100	168	...	260 169	30 218	29 611	416	190	706	739

a. Para estas clases de depósitos las nuevas operaciones equivalen al total del saldo vivo.

19. TIPOS DE INTERÉS

B) Tipos de interés aplicados por las IFM a residentes en la UEM

19.15 Importe de los saldos vivos. Pro-memoria. Préstamos

y créditos a hogares e ISFLSH y sociedades no financieras. Entidades de crédito y EFC

Millones de euros

	Hogares e ISFLSH						Sociedades no financieras					
	Vencimiento original a más de 1 año			Vencimiento original a más de 2 años			Vencimiento original a más de 1 año			Vencimiento original a más de 2 años		
	Total	Del cual: Vcto. residual		Total	Del cual: Vcto. residual		Total	Del cual: Vcto. residual		Total	Del cual: Vcto. residual	
		Hasta 1 año	Más de 1 año y revisión de tipos hasta 12m		Hasta 2 años	Más de 2 años y revisión de tipos hasta 24m		Hasta 1 año	Más de 1 año y revisión de tipos hasta 12m		Hasta 2 años	Más de 2 años y revisión de tipos hasta 24m
1	2	3	4	5	6	7	8	9	10	11	12	
12	783 776	11 594	691 889	...	17 655	702 066	579 503	86 831	314 751	...	114 515	307 459
13	743 845	15 286	628 718	...	20 816	633 940	504 091	97 515	239 197	...	105 356	225 527
14	712 861	15 758	627 701	708 958	19 350	632 618	444 984	77 628	237 433	417 634	94 381	217 792
15	683 243	9 460	594 630	679 109	16 210	600 072	422 826	70 364	209 016	400 909	79 979	199 927
16	673 228	10 541	564 827	668 405	16 115	569 890	402 327	61 194	185 712	382 212	82 883	174 013
17	667 904	10 017	554 956	662 873	16 557	560 129	386 448	48 671	182 528	359 648	51 694	172 047
18	666 616	11 114	543 594	661 345	18 487	522 071	352 797	40 279	160 742	332 596	49 911	149 484
19	661 273	12 760	524 344	655 703	20 107	521 712	348 169	46 768	155 061	325 501	54 076	145 963
20	655 203	12 217	494 866	650 005	20 039	494 203	403 488	40 436	162 743	388 151	54 186	155 975
21	657 957	10 624	463 452	652 780	18 587	468 632	401 304	37 777	160 689	381 480	57 935	148 609
22 Nov	658 719	654 363	393 670	372 279
Dic	655 428	10 820	434 717	651 100	20 001	439 990	391 052	55 660	188 481	371 529	69 538	174 070
23 Ene	651 858	647 547	387 806	368 694
Feb	649 643	645 323	387 111	368 078
Mar	648 403	10 631	421 225	644 036	19 560	425 903	388 060	50 080	195 116	372 529	74 236	175 545
Abr	647 565	643 146	385 922	370 491
May	645 544	641 103	383 582	368 205
Jun	644 677	10 390	411 346	640 176	20 203	416 077	382 304	49 620	192 972	365 862	82 677	174 032
Jul	643 710	639 057	383 581	366 175
Ago	641 260	636 295	379 081	362 320
Sep	641 060	10 536	398 869	636 111	20 245	403 758	377 085	47 657	191 896	359 742	80 918	172 859
Oct	639 569	634 597	375 022	357 865
Nov	638 461	633 581	374 492	357 081
Dic	P 636 887	632 030	373 580	356 633

Nota: Los plazos van referidos al período original de vencimiento del préstamo. Por ejemplo, un préstamo a 15 años a tipo variable revisable anualmente, se clasifica en el plazo 'a más de 5 años'.

19. TIPOS DE INTERÉS

B) Tipos de interés aplicados por las IFM a residentes en la UEM

19.16 Importe de los saldos vivos. Préstamos y créditos a hogares e ISFLSH y sociedades no financieras. Entidades de crédito y EFC

Millones de euros

	Hogares e ISFLSH								Sociedades no financieras			
	Crédito a la vivienda				Crédito al consumo y otros fines				Total	Hasta 1 año	Más de 1 y hasta 5 años	Más de 5 años
	Total	Hasta 1 año	Más de 1 y hasta 5 años	Más de 5 años	Total	Hasta 1 año	Más de 1 y hasta 5 años	Más de 5 años				
1	2	3	4	5	6	7	8	9	10	11	12	
12	628 444	1 671	1 708	625 064	186 655	29 652	26 917	130 086	718 969	139 467	178 679	400 824
13	601 415	1 777	1 686	599 553	170 701	28 095	24 892	117 715	616 671	112 580	150 830	353 262
14	576 696	1 891	1 977	574 530	162 546	26 191	26 144	110 210	547 588	102 604	133 457	311 527
15	549 238	259	1 890	547 089	162 039	27 775	29 544	104 720	520 691	97 864	128 003	294 823
16	533 107	240	1 183	531 684	167 022	26 661	35 462	104 899	497 176	94 848	126 675	275 652
17	520 209	392	1 283	518 533	175 062	26 974	40 084	108 004	483 165	96 717	129 888	256 560
18	513 752	429	1 448	511 876	182 686	29 393	43 702	109 591	451 588	98 790	114 388	238 409
19	510 585	405	1 541	508 638	183 146	32 052	46 117	104 977	444 754	96 585	115 100	233 069
20	504 619	167	1 089	503 362	181 839	31 086	46 571	104 181	481 497	78 009	174 013	229 475
21	511 346	150	1 236	509 960	179 393	32 632	41 630	105 131	484 236	82 932	138 323	262 981
22 Nov	513 418	116	1 213	512 088	188 611	43 192	37 528	107 890	482 893	89 223	140 268	253 403
22 Dic	510 983	121	1 175	509 686	179 436	34 869	37 167	107 400	483 719	92 666	139 615	251 437
23 Ene	508 207	112	1 160	506 935	178 252	34 489	36 898	106 864	475 895	88 089	138 217	249 589
23 Feb	506 239	110	1 152	504 978	177 255	33 741	36 742	106 771	473 384	86 273	138 198	248 913
23 Mar	505 199	106	1 142	503 951	177 596	34 285	36 796	106 514	477 493	89 433	138 831	249 229
23 Abr	504 343	101	1 143	503 099	177 982	34 658	36 774	106 549	474 313	88 390	137 633	248 289
23 May	502 636	93	1 124	501 419	177 802	34 801	36 583	106 418	469 337	85 755	136 286	247 296
23 Jun	501 546	91	1 122	500 333	188 986	45 763	36 677	106 545	471 766	89 462	134 281	248 023
23 Jul	499 746	86	1 115	498 545	179 633	35 582	36 856	107 195	472 058	88 477	135 131	248 451
23 Ago	497 914	81	1 089	496 744	179 071	35 643	36 613	106 814	463 360	84 279	132 916	246 165
23 Sep	498 168	88	1 076	497 003	178 194	35 213	36 978	106 002	463 108	86 022	131 854	245 232
23 Oct	497 238	75	1 073	496 090	177 614	35 207	37 023	105 383	459 234	84 212	130 342	244 680
23 Nov	496 258	80	1 056	495 122	188 598	46 315	36 864	105 419	458 550	84 057	128 775	245 717
23 Dic	494 986	90	1 041	493 855	178 452	36 460	36 852	105 139	462 247	88 667	128 536	245 044

Nota: Los plazos van referidos al período original de vencimiento del préstamo. Por ejemplo, un préstamo a 15 años a tipo variable revisable anualmente, se clasifica en el plazo 'a más de 5 años'.

19. TIPOS DE INTERÉS

B) Tipos de interés aplicados por las IFM a residentes en la UEM

19.17 Importe de los saldos vivos.

Depósitos de hogares e ISFLSH y sociedades no financieras. Entidades de crédito y EFC

Millones de euros

	Hogares e ISFLSH					Sociedades no financieras					Hogares e ISFLSH y sociedades no financieras. Cesiones temporales
	A la vista	A plazo			Cesiones temporales	A la vista	A plazo			Cesiones temporales	
		Total	Hasta dos años	Más de dos años			Total	Hasta dos años	Más de dos años		
1	2	3	4	5	6	7	8	9	10	11	
12	308 560	423 693	331 657	92 036	1 531	103 392	82 529	75 421	7 108	5 257	6 788
13	335 892	424 269	288 810	135 459	495	111 094	86 049	69 989	16 060	7 090	7 584
14	370 242	385 219	268 732	116 488	365	124 124	68 353	53 148	15 206	9 615	9 979
15	436 737	318 597	248 307	70 289	700	144 159	55 655	45 425	10 230	911	1 611
16	514 328	257 940	224 815	33 125	778	170 156	46 423	39 093	7 330	1 463	2 241
17	582 493	195 245	172 761	22 485	7	203 304	35 346	28 509	6 837	957	964
18	646 080	163 231	145 293	17 938	23	217 064	33 450	27 381	6 068	658	681
19	714 187	140 498	125 240	15 258	15	231 291	25 405	20 068	5 337	85	102
20	807 716	110 583	98 449	12 134	...	268 550	28 000	23 907	4 094	45	53
21	882 295	78 550	69 727	8 823	...	299 944	23 005	18 667	4 338	...	71
22 Nov	927 730	65 077	57 587	7 490	...	285 265	36 515	31 919	4 596	562	579
22 Dic	941 800	65 162	57 670	7 492	...	285 894	36 267	31 793	4 474	365	400
23 Ene	928 375	65 473	58 015	7 458	42	266 469	35 263	30 980	4 283	373	415
23 Feb	922 556	66 418	59 116	7 301	78	261 528	36 881	32 501	4 380	477	555
23 Mar	915 050	70 734	63 657	7 076	57	263 085	41 680	37 485	4 194	300	357
23 Abr	911 629	75 093	68 129	6 963	61	252 531	44 232	40 087	4 144	451	512
23 May	902 484	80 778	73 936	6 841	71	253 499	45 662	41 584	4 078	457	529
23 Jun	906 764	87 010	80 251	6 759	70	257 645	50 780	46 781	3 999	464	534
23 Jul	894 928	93 863	87 193	6 670	72	246 917	52 579	48 622	3 957	407	480
23 Ago	887 275	98 637	92 027	6 610	77	249 185	54 092	50 065	4 026	473	550
23 Sep	882 040	104 890	98 343	6 547	74	259 321	59 150	55 070	4 080	471	545
23 Oct	868 532	111 499	104 816	6 683	82	243 697	62 408	58 261	4 148	994	1 076
23 Nov	866 057	119 486	112 831	6 655	89	250 377	62 211	58 021	4 190	1 363	1 452
23 Dic	875 394	127 839	121 245	6 594	94	260 169	67 201	63 078	4 124	745	839

CAPÍTULO 20 TIPOS DE CAMBIO E ÍNDICES DE COMPETITIVIDAD

20. TIPOS DE CAMBIO E ÍNDICES DE COMPETITIVIDAD

A) Tipos de cambio

Banco Central Europeo y FMI para el DEG

	Dólar estadouni- dese (USD)	Yen japonés (JPY)	Franco suizo (CHF)	Libra esterlina (GBP)	Lev búlgaro (BGN)	Corona checa (CZK)	Corona danesa (DKK)	Forint húngaro (HUF)	Pro memoria DEG (XDR)
	1	2	3	4	5	6	7	8	9
18	1,1810	130,40	1,1550	0,88471	1,9558	25,647	7,4532	318,89	0,8340
19	1,1195	122,01	1,1124	0,87777	1,9558	25,670	7,4661	325,30	0,8103
20	1,1422	121,85	1,0705	0,88970	1,9558	26,455	7,4542	351,25	0,8193
21	1,1827	129,88	1,0811	0,85960	1,9558	25,640	7,4370	358,52	0,8303
22	1,0530	138,03	1,0047	0,85276	1,9558	24,566	7,4396	391,29	0,7867
23	1,0813	151,99	0,9718	0,86979	1,9558	24,004	7,4509	381,85	0,8106
22 Ago	1,0128	136,85	0,9690	0,84499	1,9558	24,568	7,4393	402,10	0,7704
Sep	0,9904	141,57	0,9640	0,87463	1,9558	24,576	7,4366	404,19	0,7674
Oct	0,9826	144,73	0,9791	0,87058	1,9558	24,528	7,4389	418,31	0,7672
Nov	1,0201	145,12	0,9842	0,86892	1,9558	24,369	7,4387	406,68	0,7834
Dic	1,0589	142,82	0,9865	0,86950	1,9558	24,269	7,4377	407,68	0,7963
23 Ene	1,0769	140,54	0,9961	0,88212	1,9558	23,958	7,4383	396,03	0,8011
Feb	1,0715	142,38	0,9905	0,88550	1,9558	23,712	7,4447	384,91	0,8006
Mar	1,0706	143,01	0,9908	0,88192	1,9558	23,683	7,4456	385,01	0,8010
Abr	1,0968	146,51	0,9846	0,88115	1,9558	23,437	7,4518	375,34	0,8131
May	1,0868	148,93	0,9751	0,87041	1,9558	23,595	7,4485	372,37	0,8107
Jun	1,0840	153,15	0,9764	0,85861	1,9558	23,695	7,4492	370,60	0,8126
Jul	1,1058	155,94	0,9663	0,85856	1,9558	23,892	7,4508	379,04	0,8228
Ago	1,0909	157,96	0,9588	0,85892	1,9558	24,108	7,4522	385,05	0,8185
Sep	1,0684	157,80	0,9600	0,86158	1,9558	24,380	7,4566	386,43	0,8097
Oct	1,0563	158,04	0,9547	0,86798	1,9558	24,584	7,4604	385,33	0,8054
Nov	1,0808	161,84	0,9634	0,87045	1,9558	24,485	7,4581	379,19	0,8161
Dic	1,0903	157,21	0,9441	0,86168	1,9558	24,478	7,4556	381,80	0,8167
24 Ene	1,0905	159,46	0,9368	0,85873	1,9558	24,716	7,4572	382,04	0,8179

Véanse notas al final del capítulo

20.1 Tipos de cambio del euro (a)

20. TIPOS DE CAMBIO E ÍNDICES DE COMPETITIVIDAD

A) Tipos de cambio

Banco Central Europeo

Unidades monetarias por euro. Media de datos diarios

	Zloty polaco (PLN)	Leu rumano (b) (ROL/RON)	Corona sueca (SEK)	Corona islandesa (ISK)	Corona noruega (NOK)	Kuna croata (HRK)	Rublo ruso (c) (RUB)	Lira turca (d) (TRL/TRY)
	1	2	3	4	5	6	7	8
18	4,2615	4,654	10,2583	127,89	9,5975	7,4182	74,042	5,7077
19	4,2976	4,7456	10,5891	137,28	9,8511	7,4180	72,455	6,3578
20	4,4430	4,8381	10,4848	154,59	10,7228	7,5384	82,725	8,0547
21	4,5652	4,9211	10,1465	150,15	10,1633	7,5284	87,153	10,5124
22	4,6861	4,9316	10,6296	142,24	10,1026	7,5349	88,397	17,4088
23	4,5420	4,9469	11,4788	149,13	11,4248	7,5345	...	25,7597
22 Ago	4,7233	4,8943	10,5021	140,12	9,8309	7,5138	...	18,2701
Sep	4,7414	4,9097	10,7840	140,35	10,1697	7,5222	...	18,1465
Oct	4,8040	4,9259	10,9503	141,50	10,3919	7,5298	...	18,2655
Nov	4,6964	4,9142	10,8798	146,98	10,3357	7,5426	...	18,9877
Dic	4,6832	4,9224	10,9859	150,76	10,4480	7,5448	...	19,7613
23 Ene	4,6974	4,9242	11,2051	154,06	10,7149	7,5345	...	20,2312
Feb	4,7415	4,9087	11,1725	153,11	10,9529	7,5345	...	20,1981
Mar	4,6893	4,9263	11,2276	149,89	11,2858	7,5345	...	20,3491
Abr	4,6320	4,9365	11,3370	149,62	11,5187	7,5345	...	21,2267
May	4,5345	4,9477	11,3697	150,47	11,7330	7,5345	...	21,4918
Jun	4,4608	4,9600	11,6766	149,35	11,7164	7,5345	...	25,7697
Jul	4,4431	4,9411	11,6343	146,79	11,3474	7,5345	...	29,3212
Ago	4,4601	4,9411	11,8117	143,87	11,4127	7,5345	...	29,3788
Sep	4,5981	4,9656	11,8417	144,46	11,4525	7,5345	...	28,8643
Oct	4,5124	4,9682	11,6472	146,50	11,6284	7,5345	...	29,4506
Nov	4,4020	4,9703	11,5475	151,44	11,7958	7,5345	...	30,9786
Dic	4,3335	4,9707	11,2028	150,55	11,5333	7,5345	...	31,7243
24 Ene	4,3648	4,9749	11,2834	149,43	11,3501	7,5345	...	32,8165

Véanse notas al final del capítulo

20. TIPOS DE CAMBIO E ÍNDICES DE COMPETITIVIDAD
A) Tipos de cambio

20.3 Tipos de cambio del euro (a)

	Banco Central Europeo					Unidades monetarias por euro. Media de datos diarios			
	Dólar australiano (AUD)	Real brasileño (BRL)	Dólar canadiense (CAD)	Yuan renminbi chino (CNY)	Dólar de Hong-Kong (HKD)	Rupia indonesia (IDR)	Séquel israelí (ILS)	Rupia india (INR)	
	1	2	3	4	5	6	7	8	
18	1,5797	4,308	1,5294	7,8081	9,2559	16 803,2	4,2423	80,733	
19	1,6109	4,413	1,4855	7,7355	8,7715	15 835,3	3,9901	78,836	
20	1,6549	5,894	1,5300	7,8747	8,8587	16 627,4	3,9258	84,639	
21	1,5749	6,378	1,4826	7,6282	9,1932	16 920,7	3,8208	87,439	
22	1,5167	5,440	1,3695	7,0788	8,2451	15 625,3	3,5345	82,686	
23	1,6288	5,401	1,4595	7,6600	8,4650	16 479,6	3,9880	89,300	
22 Ago	1,4550	5,211	1,3078	6,8884	7,9473	15 024,2	3,3408	80,556	
Sep	1,4820	5,179	1,3187	6,9508	7,7738	14 847,4	3,4181	79,456	
Oct	1,5474	5,166	1,3477	7,0687	7,7128	15 172,9	3,4823	80,918	
Nov	1,5455	5,385	1,3708	7,3171	7,9873	15 975,1	3,5488	83,338	
Dic	1,5685	5,559	1,4379	7,3859	8,2434	16 503,3	3,6562	87,338	
23 Ene	1,5523	5,605	1,4474	7,3173	8,4217	16 427,0	3,7126	88,144	
Feb	1,5514	5,539	1,4400	7,3244	8,4077	16 232,6	3,7975	88,500	
Mar	1,6034	5,578	1,4649	7,3807	8,4026	16 365,0	3,8742	88,116	
Abr	1,6389	5,500	1,4792	7,5561	8,6093	16 313,2	3,9877	89,931	
May	1,6346	5,409	1,4687	7,5948	8,5167	16 116,8	3,9863	89,460	
Jun	1,6157	5,269	1,4414	7,7653	8,4899	16 194,9	3,9502	89,113	
Jul	1,6423	5,310	1,4618	7,9482	8,6437	16 640,0	4,0546	90,839	
Ago	1,6818	5,343	1,4703	7,9096	8,5370	16 639,4	4,0861	90,352	
Sep	1,6622	5,277	1,4458	7,7967	8,3640	16 424,7	4,0793	88,737	
Oct	1,6637	5,351	1,4474	7,7200	8,2648	16 646,7	4,2034	87,894	
Nov	1,6634	5,296	1,4828	7,8087	8,4380	16 853,6	4,1118	90,010	
Dic	1,6321	5,343	1,4653	7,7870	8,5152	16 910,3	4,0057	90,801	
24 Ene	1,6422	5,357	1,4631	7,8201	8,5244	17 049,4	4,0493	90,635	

Véanse notas al final del capítulo

20. TIPOS DE CAMBIO E ÍNDICES DE COMPETITIVIDAD
A) Tipos de cambio

20.4 Tipos de cambio del euro (a)

	Banco Central Europeo					Unidades monetarias por euro. Media de datos diarios			
	Won surcoreano (KRW)	Peso mejicano (MXN)	Ringgit de Malasia (MYR)	Dólar neozelandés (NZD)	Peso filipino (PHP)	Dólar de Singapur (SGD)	Baht de Tailandia (THB)	Rand sudafricano (ZAR)	
	1	2	3	4	5	6	7	8	
18	1 299,07	22,705	4,7634	1,7065	62,210	1,5926	38,164	15,6186	
19	1 305,32	21,557	4,6374	1,6998	57,985	1,5273	34,757	16,1757	
20	1 345,58	24,519	4,7959	1,7561	56,615	1,5742	35,708	18,7655	
21	1 354,06	23,985	4,9015	1,6724	58,299	1,5891	37,837	17,4766	
22	1 358,07	21,187	4,6279	1,6582	57,314	1,4512	36,856	17,2086	
23	1 412,88	19,183	4,9320	1,7622	60,163	1,4523	37,631	19,9551	
22 Ago	1 337,90	20,391	4,5233	1,6158	56,542	1,4016	36,306	16,9182	
Sep	1 381,71	19,872	4,5005	1,6691	57,074	1,3999	36,670	17,3828	
Oct	1 403,51	19,648	4,6127	1,7299	57,738	1,4003	37,286	17,8214	
Nov	1 384,19	19,839	4,7002	1,6828	58,655	1,4144	37,087	17,8328	
Dic	1 370,59	20,761	4,6721	1,6660	58,888	1,4313	36,817	18,3036	
23 Ene	1 341,38	20,457	4,6589	1,6851	59,162	1,4283	35,840	18,4320	
Feb	1 368,77	19,954	4,6794	1,7016	58,743	1,4262	36,486	19,1765	
Mar	1 398,25	19,724	4,7816	1,7242	58,581	1,4354	36,912	19,5602	
Abr	1 452,07	19,819	4,8561	1,7673	60,807	1,4609	37,549	19,9205	
May	1 442,31	19,276	4,9119	1,7481	60,604	1,4555	37,166	20,6864	
Jun	1 406,43	18,699	5,0208	1,7686	60,475	1,4596	37,852	20,3033	
Jul	1 419,16	18,708	5,0754	1,7758	60,690	1,4753	38,243	20,1074	
Ago	1 443,24	18,520	5,0294	1,8195	61,461	1,4735	38,195	20,4723	
Sep	1 424,53	18,476	5,0024	1,8012	60,665	1,4562	38,301	20,2780	
Oct	1 427,33	19,088	5,0142	1,7916	59,994	1,4462	38,549	20,1390	
Nov	1 412,57	18,788	5,0667	1,8033	60,285	1,4575	38,327	20,0397	
Dic	1 423,13	18,767	5,0826	1,7556	60,593	1,4533	38,176	20,3373	
24 Ene	1 447,18	18,627	5,1105	1,7673	61,090	1,4569	38,401	20,5161	

Véanse notas al final del capítulo

20. TIPOS DE CAMBIO E ÍNDICES DE COMPETITIVIDAD
A) Tipos de cambio

20.5 Tipos de cambio del dólar estadounidense (a)

Banco Central Europeo					Unidades monetarias por dólar estadounidense. Media de datos diarios						
	Euro (EUR)	Yen japonés (JPY)	Franco suizo (CHF)	Libra esterlina (GBP)	Corona sueca (SEK)	Corona danesa (DKK)	Corona noruega (NOK)	Dólar canadiense (CAD)	Dólar australiano (AUD)	Dólar neozelandés (NZD)	Pro memoria DEG (XDR)
	1	2	3	4	5	6	7	8	9	10	11
18	0,848	110,5	0,979	0,750	8,70	6,32	8,13	1,296	1,339	1,447	0,706
19	0,893	109,0	0,994	0,784	9,46	6,67	8,80	1,327	1,439	1,519	0,724
20	0,877	106,7	0,938	0,780	9,20	6,54	9,40	1,341	1,452	1,540	0,719
21	0,846	109,9	0,914	0,727	8,58	6,29	8,60	1,254	1,332	1,415	0,702
22	0,952	131,6	0,955	0,812	10,12	7,08	9,62	1,302	1,443	1,579	0,730
23	0,925	140,6	0,899	0,805	10,62	6,89	10,57	1,350	1,507	1,630	...
22 Ago	0,987	135,1	0,957	0,834	10,37	7,35	9,71	1,291	1,437	1,595	0,761
Sep	1,010	143,0	0,973	0,884	10,89	7,51	10,27	1,332	1,497	1,686	0,775
Oct	1,018	147,3	0,996	0,886	11,15	7,57	10,58	1,372	1,575	1,761	0,781
Nov	0,980	142,3	0,965	0,852	10,67	7,30	10,14	1,344	1,516	1,650	0,768
Dic	0,944	134,9	0,932	0,821	10,37	7,02	9,87	1,358	1,481	1,573	0,752
23 Ene	0,929	130,5	0,925	0,819	10,41	6,91	9,95	1,344	1,442	1,565	0,744
Feb	0,933	132,9	0,924	0,826	10,43	6,95	10,22	1,344	1,448	1,588	0,747
Mar	0,934	133,6	0,926	0,824	10,49	6,96	10,54	1,368	1,498	1,611	0,748
Abr	0,912	133,6	0,898	0,803	10,34	6,79	10,50	1,349	1,494	1,611	0,741
May	0,920	137,1	0,897	0,801	10,46	6,85	10,80	1,352	1,504	1,609	0,746
Jun	0,923	141,3	0,901	0,792	10,77	6,87	10,81	1,330	1,491	1,632	0,750
Jul	0,904	141,0	0,874	0,776	10,52	6,74	10,26	1,322	1,485	1,606	0,744
Ago	0,917	144,8	0,879	0,787	10,83	6,83	10,46	1,348	1,542	1,668	0,750
Sep	0,936	147,7	0,899	0,807	11,08	6,98	10,72	1,353	1,556	1,686	0,758
Oct	0,947	149,6	0,904	0,822	11,03	7,06	11,01	1,370	1,575	1,696	0,762
Nov	0,925	149,8	0,892	0,805	10,69	6,90	10,92	1,372	1,539	1,669	0,755
Dic	0,917	144,2	0,866	0,790	10,28	6,84	10,58	1,344	1,497	1,610	0,749
24 Ene	0,917	146,2	0,859	0,787	10,35	6,84	10,41	1,342	1,506	1,621	0,750

Véanse notas al final del capítulo

20. TIPOS DE CAMBIO E ÍNDICES DE COMPETITIVIDAD
B) Índices de competitividad

20.6 Índices de competitividad de España frente a la zona del euro y a la UE 27 (a) (b)

Base 1999 I = 100

	Frente a la zona del euro (c)					Frente a la Unión Europea (UE 27)										
	Con precios de consumo (IAPC)	Con precios industriales (IPRI)	Con costes laborales unitarios totales (CLUT)(g)	Con costes laborales unitarios de manufacturas (CLUM)(g)	Con valores unitarios de las exportaciones (IVUE)	Total (c)		Componente nominal (d)	Componente precios (f)		Total (c)		Componente nominal (e)	Componente precios (f)		
						Con precios de consumo (IAPC)	Con costes laborales unitarios totales (CLUT)(g)		Con precios de consumo (IAPC)	Con costes laborales unitarios totales (CLUT)(g)	Con precios industriales (IPRI)	Con valores unitarios de las exportaciones (IVUE)		Con precios industriales (IPRI)	Con valores unitarios de las exportaciones (IVUE)	
1	2	3	4	5	6	7	8	9	10	11	12	13	14	15		
17	107,9	110,1	97,4	103,2	100,5	105,5	94,7	101,0	104,4	93,7	108,1	100,2	100,8	107,1	98,6	
18	107,9	110,2	96,9	105,9	100,5	105,6	94,0	101,2	104,3	93,0	108,1	100,1	101,0	107,1	98,4	
19	107,3	109,3	98,7	106,8	99,2	105,0	95,8	101,3	103,7	94,5	107,3	98,8	101,1	106,1	96,9	
20	106,5	108,0	103,3	119,8	100,0	104,3	100,3	101,6	102,7	98,7	106,3	99,6	101,5	104,8	97,4	
21	107,1	110,5	103,7	113,4	101,4	104,7	100,6	101,6	103,0	99,0	108,6	100,8	101,5	107,0	98,6	
22	107,0	112,9	101,1	109,3	103,4	104,4	98,0	101,8	102,5	96,2	110,6	103,0	101,7	108,7	100,5	
23	104,9	110,8	101,1	104,7	104,7	101,8	97,6	101,8	100,0	95,8	108,6	104,2	101,6	106,9	101,7	
22 Oct	104,4	112,7	103,1	102,1	...	102,1	100,0	...	110,5	102,7	101,9	108,4	100,0	
Nov	104,3	112,5	104,5	101,7	...	101,9	99,8	...	110,1	104,0	101,8	108,2	101,4	
Dic	104,7	111,4	100,0	110,4	103,4	102,0	96,8	101,9	100,1	94,9	109,1	102,9	101,8	107,2	100,3	
23 Ene	104,6	111,5	103,8	101,5	...	101,9	99,6	...	109,3	103,2	101,7	107,4	100,7	
Feb	104,7	111,3	105,6	101,6	...	101,9	99,8	...	109,1	105,0	101,7	107,3	102,5	
Mar	104,8	111,0	101,2	102,5	106,0	101,7	97,8	101,8	99,9	96,0	108,7	105,4	101,6	107,0	102,9	
Abr	104,6	110,3	104,7	101,5	...	101,8	99,7	...	108,0	104,1	101,5	106,3	101,7	
May	104,5	109,7	104,9	101,3	...	101,7	99,6	...	107,4	104,2	101,5	105,8	101,9	
Jun	104,9	109,8	99,8	104,4	104,6	101,7	96,1	101,7	100,0	94,5	107,4	103,9	101,5	105,9	101,6	
Jul	104,8	110,0	104,5	101,6	...	101,7	99,9	...	107,7	104,0	101,5	106,2	101,7	
Ago	104,6	111,1	104,1	101,6	...	101,8	99,8	...	109,0	103,5	101,6	107,3	101,1	
Sep	105,1	111,9	102,4	107,4	104,6	102,2	98,7	102,0	100,2	97,0	109,9	104,2	101,8	108,0	101,6	
Oct	105,3	111,4	104,6	102,3	...	101,9	100,4	...	109,3	104,1	101,7	107,5	101,5	
Nov	105,4	111,0	102,2	...	101,8	100,4	...	108,8	...	101,5	107,1	...	
Dic	105,2	101,9	...	101,7	100,3	101,4	
24 Ene	101,7	101,5	

Véanse notas al final del capítulo

20. TIPOS DE CAMBIO E ÍNDICES DE COMPETITIVIDAD
B) Índices de competitividad

20.7 Índices de competitividad de España frente a los países desarrollados, a los industrializados y a los nuevos países industrializados de Asia (a) (b)

Base 1999 I = 100

	Frente a los países desarrollados											
	Total (c)	Componente nominal (d)	Componente precios (f)		Total (c)		Componente nominal (e)	Componente precios (f)		Total (c)	Componente nominal (e)	Componente precios (f)
	Con IPC		Con IPC	Con IPRI	Con CLUM (g)	Con IPRI		Con CLUM (g)	Con IVUE	Con IVUE		
1	2	3	4	5	6	7	8	9	10	11		
17	109,7	101,0	108,6	110,8	102,6	100,2	110,6	102,4	99,8	98,3	101,5	
18	110,5	101,9	108,5	111,4	106,1	100,9	110,4	105,1	100,3	99,0	101,2	
19	109,0	101,1	107,8	109,8	105,8	100,2	109,6	105,5	98,8	98,4	100,4	
20	108,4	101,4	107,0	108,5	117,8	100,4	108,1	117,3	100,3	98,5	101,8	
21	108,9	101,4	107,4	111,3	110,7	100,5	110,8	110,1	101,3	98,8	102,5	
22	108,0	100,1	107,8	113,5	105,9	99,5	114,0	106,5	102,5	97,9	104,7	
23	107,0	101,0	105,9	112,4	103,0	100,2	112,2	102,8	104,9	98,5	106,6	
22 Oct	105,6	99,9	105,7	113,2	...	99,3	114,0	...	101,8	97,4	104,5	
22 Nov	105,7	100,2	105,5	113,2	...	99,5	113,7	...	103,6	97,7	106,0	
22 Dic	106,3	100,5	105,8	112,5	107,1	99,8	112,7	107,6	102,9	98,0	104,9	
23 Ene	106,5	100,9	105,5	113,3	...	100,1	113,2	...	103,5	98,2	105,4	
23 Feb	106,7	100,9	105,7	113,0	...	100,1	112,9	...	105,4	98,2	107,3	
23 Mar	107,0	100,9	106,0	112,7	100,7	100,1	112,6	100,6	106,0	98,2	107,9	
23 Abr	107,0	101,2	105,8	112,2	...	100,4	111,8	...	105,0	98,5	106,6	
23 May	106,6	101,0	105,5	111,2	...	100,2	110,9	...	105,0	98,5	106,7	
23 Jun	106,9	100,9	105,9	111,2	102,5	100,2	110,9	102,3	105,0	98,5	106,6	
23 Jul	107,0	101,1	105,8	111,5	...	100,4	111,1	...	105,0	98,7	106,4	
23 Ago	106,9	101,0	105,8	112,7	...	100,3	112,4	...	104,5	98,6	105,9	
23 Sep	107,1	100,9	106,2	113,4	105,7	100,2	113,2	105,4	105,0	98,5	106,6	
23 Oct	107,3	100,8	106,4	112,8	...	100,1	112,6	...	104,8	98,4	106,6	
23 Nov	107,6	101,2	106,4	112,6	...	100,4	112,1	98,6	...	
23 Dic	107,2	100,9	106,2	100,2	98,5	...	
24 Ene	...	100,9	100,2	98,5	...	

20. TIPOS DE CAMBIO E ÍNDICES DE COMPETITIVIDAD
B) Índices de competitividad

20.7 Índices de competitividad de España frente a los países desarrollados, a los industrializados y a los nuevos países industrializados de Asia (a) (b) (Cont.)

Base 1999 I = 100

	Frente a los países industrializados						Frente a nuevos países industrializados de Asia					
	Total (c)	Componente nominal (d)	Componente precios (f)		Componente nominal (e)	Componente precios (f)	Total (c)	Componente nominal (d)	Componente precios (f)		Componente nominal (e)	Componente precios (f)
	Con IPC		Con IPC	Con IPRI		Con IPRI	Con IPC		Con IPRI	Con IPRI		
12	13	14	15	16	17	18	19	20	21	22	23	
17	105,9	100,2	105,6	107,2	99,0	108,3	87,2	94,1	92,6	90,8	92,1	98,6
18	107,0	101,5	105,4	108,5	100,2	108,3	89,8	97,3	92,2	94,6	95,0	99,5
19	105,3	100,6	104,7	106,7	99,4	107,3	86,6	95,4	90,7	91,9	93,3	98,5
20	104,8	101,3	103,5	105,6	100,0	105,6	86,5	97,7	88,5	90,9	95,5	95,3
21	105,3	101,2	104,1	108,8	99,9	108,8	86,9	97,1	89,6	95,7	94,5	101,4
22	104,3	99,3	105,1	112,0	98,1	114,2	85,4	90,9	93,9	102,9	88,4	116,4
23	104,5	100,8	103,6	112,1	99,7	112,5	92,3	96,7	95,4	109,1	94,1	116,1
22 Oct	102,4	99,0	103,4	112,2	97,9	114,6	85,2	90,3	94,3	104,7	87,9	119,1
22 Nov	102,8	99,6	103,2	112,5	98,5	114,2	87,1	92,6	94,1	106,8	90,2	118,4
22 Dic	103,4	100,1	103,3	111,9	99,0	113,0	88,3	93,8	94,1	106,3	91,3	116,4
23 Ene	103,2	100,3	102,9	112,6	99,0	113,7	86,8	93,2	93,1	106,9	90,7	117,8
23 Feb	103,6	100,3	103,3	112,3	99,0	113,4	88,1	93,5	94,2	106,7	90,9	117,4
23 Mar	104,1	100,4	103,7	112,1	99,2	113,0	89,7	94,1	95,2	107,3	91,6	117,2
23 Abr	104,5	101,0	103,5	111,9	99,8	112,2	92,1	96,3	95,7	108,7	93,7	116,1
23 May	104,1	100,8	103,3	110,8	99,6	111,2	92,0	96,3	95,5	107,6	93,8	114,7
23 Jun	104,6	100,9	103,7	111,0	99,8	111,2	93,5	97,4	96,0	108,8	94,9	114,6
23 Jul	104,9	101,3	103,6	111,7	100,3	111,3	94,7	99,2	95,5	110,9	96,8	114,6
23 Ago	104,8	101,2	103,6	112,9	100,3	112,6	94,7	99,0	95,7	112,1	96,5	116,1
23 Sep	105,0	100,9	104,0	113,4	99,9	113,5	93,9	97,7	96,2	111,6	95,2	117,2
23 Oct	105,0	100,8	104,2	112,5	99,7	112,8	93,4	97,0	96,3	109,8	94,5	116,2
23 Nov	105,3	101,2	104,1	112,4	100,1	112,2	94,1	98,0	96,0	110,0	95,4	115,2
23 Dic	105,0	101,0	104,0	...	100,0	...	94,1	98,0	96,0	...	95,5	...
24 Ene	...	101,0	100,0	98,4	95,9	...

Véanse notas al final del capítulo

20. TIPOS DE CAMBIO E ÍNDICES DE COMPETITIVIDAD
B) Índices de competitividad

20.8 Tipos de cambio efectivos de las principales monedas frente a los países desarrollados (a)

Banco Central Europeo (euro) y Banco de España

Base 1999 I=100

	Tipos de cambio efectivos nominales									Tipos de cambio efectivos reales con precios de consumo								
	Euro	Dólar estadounidense	Libra esterlina	Yen japonés	Dólar canadiense	Corona danesa	Corona sueca	Corona noruega	Franco suizo	Euro	Dólar estadounidense	Libra esterlina	Yen japonés	Dólar canadiense	Corona danesa	Corona sueca	Corona noruega	Franco suizo
	1	2	3	4	5	6	7	8	9	10	11	12	13	14	15	16	17	18
17	97,4	96,5	77,1	103,0	116,6	102,4	94,7	94,8	146,4	93,6	109,3	81,5	72,7	115,2	101,6	90,7	99,3	115,9
18	100,0	94,0	77,6	102,9	115,8	104,1	89,9	94,1	142,8	95,8	107,8	83,2	72,1	114,6	102,7	87,0	100,3	112,8
19	98,1	97,4	77,1	107,0	114,2	103,4	86,5	91,5	146,2	93,3	112,6	83,4	74,4	113,5	101,7	84,3	98,7	114,9
20	99,6	96,2	76,4	108,4	112,6	104,3	88,2	84,2	152,8	93,7	112,2	82,9	74,7	111,5	102,3	86,1	91,4	118,5
21	99,7	92,6	79,7	102,8	119,4	104,0	90,9	88,3	152,1	93,7	111,7	86,0	68,8	118,0	102,5	89,8	98,0	117,0
22	95,3	102,9	78,3	91,2	118,6	102,9	85,5	88,5	160,1	90,8	131,1	83,5	58,4	117,8	107,0	89,0	100,5	123,7
23	...	103,2	77,8	84,4	114,2	105,4	80,6	80,2	167,9	94,0
22 Oct	94,5	110,7	75,7	84,1	114,8	103,0	82,8	86,1	162,6	91,3	142,4	80,4	53,4	114,3	110,4	87,4	99,6	125,6
Nov	95,7	107,1	76,5	85,4	116,0	103,3	83,6	86,8	163,0	92,3	137,6	81,4	54,1	115,8	109,6	89,2	100,2	126,0
Dic	96,8	104,0	77,1	88,5	113,7	104,0	83,2	86,4	163,9	92,6	133,3	82,2	56,1	113,0	109,2	90,7	99,4	126,4
23 Ene	97,1	102,4	76,3	90,8	114,4	104,7	82,0	84,9	163,1	92,8	132,9	81,5	57,6	113,8	111,5	88,3	98,3	127,3
Feb	97,0	103,0	76,0	89,4	114,6	104,7	82,4	83,0	164,0	93,1	134,0	81,0	56,4	113,9	111,7	89,2	95,9	128,4
Mar	97,3	103,6	76,4	89,1	112,7	105,0	82,2	80,6	164,0	93,2	134,4	81,0	55,9	112,1	111,0	88,7	93,5	127,6
Abr	98,4	101,7	77,0	88,1	113,8	105,5	81,8	79,4	166,1	94,2	132,2	81,7	55,1	113,5	111,5	88,2	92,9	128,9
May	98,0	102,6	77,8	86,2	113,8	105,5	81,5	77,9	167,3	93,6	133,5	82,6	53,9	113,7	109,6	87,9	91,5	130,0
Jun	98,2	102,8	78,9	83,6	115,8	105,7	79,3	78,3	167,0	93,8	134,0	83,7	52,1	115,6	110,0	86,3	92,4	129,7
Jul	99,2	101,3	79,3	82,9	116,0	105,7	79,6	81,1	169,6	95,0	132,4	84,4	51,6	116,3	112,6	86,5	96,0	131,9
Ago	99,0	103,0	79,2	81,4	114,2	105,8	78,3	80,8	170,6	95,1	135,1	84,3	50,7	114,6	111,7	85,0	94,7	132,8
Sep	98,5	104,8	78,5	80,6	114,4	105,6	78,0	80,3	169,7	94,7	137,6	83,6	50,1	114,3	110,8	84,8	93,9	131,6
Oct	98,0	106,1	77,7	80,1	113,3	105,3	79,4	78,8	170,3	94,1	139,1	82,7	49,8	113,3	110,7	86,2	93,1	132,1
Nov	...	104,7	78,0	79,1	112,6	105,8	80,5	77,9	169,8	94,6	137,0	83,2	49,2	113,0	110,7	87,6	92,6	131,6
Dic	98,2	102,7	78,7	81,6	114,5	105,1	82,6	79,0	173,1	94,0
24 Ene	98,4	102,8	79,0	80,4	114,7	105,1	81,9	80,4	174,5	94,1

Véanse notas al final del capítulo

NOTAS A LOS CUADROS DEL CAPÍTULO 20. TIPOS DE CAMBIO E ÍNDICES DE COMPETITIVIDAD

Cuadro 20.1

a. Los tipos de cambio diarios difundidos por el Banco Central Europeo pueden consultarse en la dirección de Internet:

http://www.bde.es/webbde/es/estadis/infoest/tc_1_1.pdf.

Código de campo cambiado

Cuadro 20.2

a. Los tipos de cambio diarios difundidos por el Banco Central Europeo pueden consultarse en la dirección de Internet:

http://www.bde.es/webbde/es/estadis/infoest/tc_1_1.pdf.

b. Desde el 1 de julio de 2005 la moneda de Rumania es el nuevo leu rumano (RON) equivalente a 10.000 lei rumanos (ROL).

c. Debido a la interrupción por parte del BCE de la publicación del tipo de cambio diario euro/rublo desde la fecha de referencia 1 de marzo de 2022, el último dato del tipo de cambio mensual euro/rublo se refiere a la fecha de referencia de febrero de 2022. Para más información se puede consultar el enlace

https://www.ecb.europa.eu/stats/policy_and_exchange_rates/euro_reference_exchange_rates/html/index.en.html

d. Desde el 1 de enero de 2005 la moneda de la República de Turquía es la nueva lira turca (TRY) equivalente a 1.000.000 liras turcas (TRL).

Código de campo cambiado

Código de campo cambiado

Cuadro 20.3

a. Los tipos de cambio diarios difundidos por el Banco Central Europeo pueden consultarse en la dirección de Internet:

http://www.bde.es/webbde/es/estadis/infoest/tc_1_1.pdf.

Código de campo cambiado

Cuadro 20.4

a. Los tipos de cambio diarios difundidos por el Banco Central Europeo pueden consultarse en la dirección de Internet:

http://www.bde.es/webbde/es/estadis/infoest/tc_1_1.pdf.

Código de campo cambiado

Cuadro 20.5

a. A partir del 1 de enero de 1999 equivalencia en dólares estadounidenses, obtenida a través de los tipos de cambio del euro.

Cuadro 20.6

a. Los países integrantes de la Unión Europea (UE 27) son los siguientes: Alemania, Austria, Bélgica, Bulgaria, Chipre, Croacia, Dinamarca, Eslovaquia, Eslovenia, Estonia, Finlandia, Francia, Grecia, Países Bajos, Hungría, Irlanda, Italia, Letonia, Lituania, Luxemburgo, Malta, Polonia, Portugal, República Checa, Rumania y Suecia.

Los países integrantes de la zona euro son los siguientes: Alemania, Austria, Bélgica, Chipre, Croacia, Eslovaquia, Eslovenia, Estonia, Finlandia, Francia, Grecia, Italia, Irlanda, Letonia, Lituania, Luxemburgo, Malta, Países Bajos y Portugal.

b. Abreviaturas: IAPC (Índice Armonizado de Precios de Consumo), IPRI (Índice de Precios Industriales), CLUT (Costes Laborales Unitarios Totales), CLUM (Costes Laborales Unitarios de Manufacturas) y IVUE (Índice de Valor Unitario de Exportaciones).

c. La caída de los índices refleja mejoras en la competitividad.

d. Índices calculados como medias geométricas ponderadas de tipos de cambio con ponderaciones obtenidas a partir de las cifras del comercio exterior de manufacturas y de servicios de los países que forman la agrupación de contrapartida.

e. Índices calculados como medias geométricas ponderadas de tipos de cambio con ponderaciones obtenidas a partir de las cifras del comercio exterior de manufacturas de los países que forman la agrupación de contrapartida.

f. Relación entre el índice de precios de España y el de la agrupación correspondiente, calculado como media geométrica de los índices de precios de los países que forman la agrupación de contrapartida usando ponderaciones definidas en las notas d. y e. para cada tipo de índice.

g. Series trimestrales. En la definición de los índices, para España se usan las series de Coste Laboral Unitario (totales y manufacturas) obtenidas a partir de la información de la Contabilidad Nacional Trimestral de España (INE), con series ajustadas de estacionalidad y efecto calendario, y series de empleo definidas en términos de número de personas.

Cuadro 20.7

a. Países desarrollados: Alemania, Austria, Australia, Bélgica, Canadá, Chipre, Croacia, Dinamarca, Eslovaquia, Eslovenia, Estonia, Estados Unidos, Finlandia, Francia, Grecia, Países Bajos, Italia, Irlanda, Japón, Letonia, Lituania, Luxemburgo, Malta, Noruega, Nueva Zelanda, Portugal, Reino Unido, Suecia y Suiza. En el caso del índice con valor unitario de exportación no se incluye Reino Unido en la agregación de países desarrollados debido a la no disponibilidad del índice de valor unitario para dicho país en la base de datos de EUROSTAT.

Países industrializados: Los integrantes de la agrupación países desarrollados, Corea, Hong Kong, Singapur, China, India, Indonesia, Malasia, Filipinas, Taiwán y Tailandia.

Nuevos países industrializados de Asia: Corea, Hong Kong, Singapur, China, India, Indonesia, Malasia, Filipinas, Taiwán y Tailandia.

b. Abreviaturas: IPC (Índice de Precios de Consumo), IPRI (Índice de Precios Industriales), CLUM (Costes Laborales Unitarios de Manufacturas) y IVUE (Índice de Valor Unitario de Exportaciones).

c. La caída de los índices refleja mejoras en la competitividad.

d. Índices calculados como medias geométricas ponderadas de tipos de cambio con ponderaciones obtenidas a partir de las cifras del comercio exterior de manufacturas y de servicios de los países que forman la agrupación de contrapartida.

e. Índices calculados como medias geométricas ponderadas de tipos de cambio con ponderaciones obtenidas a partir de las cifras del comercio exterior de manufacturas de los países que forman la agrupación de contrapartida.

f. Relación entre el índice de precios de España y el de la agrupación correspondiente, calculado como media geométrica de los índices de precios de los países que forman la agrupación de contrapartida usando ponderaciones definidas en las notas d. y e. para cada tipo de índice.

g. Series trimestrales. En la definición de los índices, para España se usan las series de Coste Laboral Unitario (totales y manufacturas) obtenidas a partir de la información de la Contabilidad Nacional Trimestral de España (INE), con series ajustadas de estacionalidad y efecto calendario, y series de empleo definidas en términos de número de personas.

Cuadro 20.8

a. La agrupación países desarrollados está compuesta por los países que se citan en la nota a. del cuadro 20.7, incluyendo a España y excluyendo el propio país para cada moneda. Para el euro, véase la nota (b) del cuadro 1.16.

b. Índices calculados como medias geométricas de los tipos de cambio bilaterales en los que las ponderaciones se basan en el comercio de manufacturas y de servicios con los socios comerciales del agregado de contrapartida y captan los efectos de terceros mercados. Los tipos de cambio reales son el resultado de multiplicar el componente nominal y el componente precios. Su caída refleja mejoras en la competitividad.

CAPÍTULO 21 MERCADO PRIMARIO DE VALORES

21. MERCADO PRIMARIO DE VALORES
A) Economía nacional

21.1 Valores distintos de acciones, excepto derivados financieros
Acciones y participaciones en fondos de inversión. Detalle por sectores y subsectores. Emisiones netas y ofertas públicas de venta

Millones de euros

	Valores distintos de acciones, excepto derivados financieros Valores nominales									Acciones cotizadas y no cotizadas			Participaciones en fondos de inversión	
	Instituciones financieras			Administraciones Públicas				Sociedades no financieras	Ampliaciones netas de capital Aportación de fondos		Ofertas públicas de venta	Suscripciones menos reembolsos		
	Total	Monetarias	No monetarias	Total	Administración central	CCAA	CCLL		Total	Instituciones financieras			Sociedades no financieras	
1	2	3	4	5	6	7	8	9	10	11	12	13	14	
17	37 198	-17 328	9 887	-27 214	44 675	44 733	106	-165	9 851	14 186	8 197	5 989	1 906	18 751
18	31 690	-9 009	12 720	-21 728	34 995	38 750	-3 621	-134	5 704	-1 802	1 199	-3 000	1 247	8 039
19	43 852	11 735	19 341	-7 607	17 736	16 091	1 698	-53	14 382	10 234	2 480	7 754	709	1 776
20	135 512	27 011	17 996	9 015	97 607	100 367	-2 760	-	10 894	4 538	989	3 586	968	1 173
21	90 672	12 740	30 827	-18 087	64 904	61 199	3 905	-200	13 028	12 675	7 318	6 761	1 723	25 578
22	45 205	-26 622	-11 044	-15 578	78 289	79 342	-832	-221	-6 462	-8 622	-3 962	-4 728	468	16 404
22 E-D	45 205	-26 622	-11 044	-15 578	78 289	79 342	-832	-221	-6 462	-8 622	-3 962	-4 728	468	16 404
23 E-D	112 864	34 106	43 618	-9 512	83 405	81 799	1 656	-50	-4 669	-9 851	-6 494	-3 310	72	18 109
22 Oct	-7 750	1 350	2 740	-1 390	-7 817	-7 718	101	-200	-1 282	-1 828	-1 849	22	-	3 604
22 Nov	18 377	8 872	7 113	1 760	7 996	8 390	-372	-21	1 508	196	5	197	-	2 618
22 Dic	-28 696	-28 335	-25 582	-2 753	913	1 286	-373	-	-1 274	-542	-	-542	-	2 001
23 Ene	-2 318	7 337	9 411	-2 074	-9 420	-9 401	-19	-	-235	-2 110	-2 089	-20	-	3 667
23 Feb	32 963	2 587	4 380	-1 793	31 128	29 471	1 657	-	-752	-796	-	-796	-	2 998
23 Mar	10 840	-2 155	-2 831	676	14 308	13 235	1 073	-	-1 313	-128	-1 126	997	-	2 816
23 Abr	-5 559	3 258	5 403	-2 145	-8 627	-8 250	-377	-	-190	-1 063	-715	-348	-	2 020
23 May	21 859	11 957	12 662	-705	13 789	13 983	-194	-	-3 886	268	-	268	-	1 537
23 Jun	31 210	7 245	6 183	1 062	24 446	23 884	562	-	-481	-278	-438	160	72	867
23 Jul	-4 512	864	1 816	-952	-7 052	-7 013	-39	-	1 676	-4 211	-884	-3 327	-	1 047
23 Ago	8 259	1 907	3 356	-1 449	6 511	6 504	7	-	-159	-147	-	-99	-	799
23 Sep	15 866	2 414	3 947	-1 533	15 286	15 275	11	-	-1 543	19	8	11	-	901
23 Oct	-1 861	-906	1 446	-2 352	-3 951	-3 548	-402	-	3 182	-84	-	-85	-	671
23 Nov	19 079	12 149	8 581	3 567	6 037	6 113	-76	-	393	216	-	216	-	564
23 Dic	-12 963	-12 552	-10 736	-1 816	949	1 546	-548	-50	-1 360	-1 538	-1 251	-287	-	220

21. MERCADO PRIMARIO DE VALORES
A) Economía nacional

21.2 Valores distintos de acciones, excepto derivados financieros
Acciones cotizadas y participaciones en fondos de inversión
Detalle por sectores y subsectores. Saldos vivos

Millones de euros

	Valores distintos de acciones, excepto derivados financieros Valor nominal									Acciones cotizadas: capitalización			Participaciones en fondos de inversión
	Instituciones financieras			Administraciones Públicas				Sociedades no financieras	Total	Instituciones financieras	Sociedades no financieras	Patrimonio	
	Total	Monetarias	No monetarias	Total	Administración central	CCAA	CCLL						
1	2	3	4	5	6	7	8	9	10	11	12	13	
17	1 677 346	553 881	343 591	210 289	1 029 821	982 042	46 785	993	93 644	713 894	226 845	487 050	298 080
18	1 710 434	542 890	357 070	185 820	1 064 815	1 020 767	43 189	859	102 728	610 099	174 450	435 649	288 454
19	1 755 938	555 936	377 137	178 799	1 082 581	1 036 880	44 895	806	117 421	689 835	173 444	516 390	294 664
20	1 886 565	579 325	391 682	187 644	1 180 127	1 137 205	42 115	806	127 113	613 434	127 603	485 831	293 336
21	1 981 854	595 897	426 160	169 737	1 245 071	1 198 435	46 030	606	140 886	676 659	155 579	521 080	337 608
22	2 028 894	571 561	417 304	154 256	1 323 353	1 277 770	45 198	385	133 980	622 830	158 360	464 470	311 819
22 Jul	2 024 846	585 373	424 547	160 826	1 302 156	1 255 234	46 315	606	137 317	630 726	137 021	493 705	319 303
22 Ago	2 033 391	587 790	428 432	159 358	1 307 778	1 260 869	46 303	606	137 823	610 359	138 017	472 343	313 073
22 Sep	2 053 804	595 243	438 447	156 796	1 322 304	1 275 839	45 859	606	136 256	568 306	139 091	429 216	302 357
22 Oct	2 044 837	595 580	440 204	155 376	1 314 473	1 268 116	45 951	406	134 785	606 084	147 477	458 606	312 018
22 Nov	2 059 827	601 697	444 641	157 056	1 322 452	1 276 494	45 573	385	135 679	634 221	157 759	476 463	318 790
22 Dic	2 028 894	571 561	417 304	154 256	1 323 353	1 277 770	45 198	385	133 980	622 830	158 360	464 470	311 819
23 Ene	2 025 562	578 088	425 931	152 157	1 313 927	1 268 366	45 176	385	133 547	674 408	174 244	500 164	322 658
23 Feb	2 059 943	581 832	431 435	150 397	1 345 058	1 297 839	46 833	385	133 054	683 035	189 622	493 412	324 035
23 Mar	2 069 043	578 260	427 226	151 034	1 359 355	1 311 067	47 903	385	131 428	677 710	169 913	507 797	327 091
23 Abr	2 062 804	580 979	432 105	148 874	1 350 715	1 302 810	47 520	385	131 110	676 738	164 304	512 434	329 793
23 May	2 086 850	594 720	446 505	148 214	1 364 521	1 316 805	47 331	385	127 609	662 810	158 935	503 875	331 125
23 Jun	2 116 393	601 204	451 934	149 270	1 388 948	1 340 680	47 884	385	126 241	678 578	174 630	503 948	334 040
23 Jul	2 110 876	601 260	453 004	148 256	1 381 890	1 333 663	47 842	385	127 725	676 804	180 599	496 205	337 902
23 Ago	2 120 408	603 790	456 954	146 837	1 388 405	1 340 170	47 850	385	127 736	667 184	179 513	487 671	336 536
23 Sep	2 138 032	607 650	462 293	145 357	1 403 702	1 355 450	47 866	385	126 495	658 323	182 304	476 019	332 805
23 Oct	2 135 743	606 382	463 382	143 000	1 399 744	1 351 897	47 462	385	129 617	630 707	178 422	452 285	328 210
23 Nov	2 152 822	616 876	470 370	146 507	1 405 769	1 358 004	47 381	385	129 677	697 298	195 941	501 357	...
23 Dic	2 139 215	603 798	459 129	144 668	1 406 719	1 359 550	46 835	335	128 198

21. MERCADO PRIMARIO DE VALORES
A) Economía nacional

Valores nominales

	Economía nacional			Instituciones financieras			Administraciones Públicas			Sociedades no financieras		
	Total	A corto plazo	A largo plazo	Total	A corto plazo	A largo plazo	Total	A corto plazo	A largo plazo	Total	A corto plazo	A largo plazo
	1	2	3	4	5	6	7	8	9	10	11	12
17	37 198	-7 722	44 920	-17 328	-8 656	-8 672	44 675	537	44 138	9 851	395	9 456
18	31 690	-10 392	42 082	-9 009	-14 056	5 047	34 995	1 816	33 179	5 704	1 831	3 872
19	43 852	-9 885	53 737	11 735	-4 352	16 086	17 736	-8 815	26 552	14 382	3 283	11 099
20	135 512	16 392	119 121	27 011	658	26 353	97 607	15 841	81 765	10 894	-108	11 002
21	90 672	8 376	82 296	12 740	8 791	3 949	64 904	-2 107	67 012	13 028	1 692	11 336
22	45 205	-19 187	64 392	-26 622	2 115	-28 736	78 289	-21 972	100 261	-6 462	670	-7 132
22 E-D	45 205	-19 187	64 392	-26 622	2 115	-28 736	78 289	-21 972	100 261	-6 462	670	-7 132
23 E-D	112 864	11 166	101 698	34 106	8 161	25 945	83 405	7 980	75 425	-4 669	-4 497	-172
22 Oct	-7 750	-1 164	-6 586	1 350	1 762	-413	-7 817	-1 791	-6 026	-1 282	-1 135	-147
Nov	18 377	4 191	14 185	8 872	4 107	4 765	7 996	-90	8 956	1 508	1 044	464
Dic	-28 696	2 264	-30 960	-28 335	3 980	-32 315	913	-957	1 870	-1 274	-759	-515
23 Ene	-2 318	-2 641	323	7 337	-2 094	9 431	-9 420	-578	-8 841	-235	31	-267
Feb	32 963	-446	33 409	2 587	2 182	405	31 128	-2 223	33 351	-752	-405	-347
Mar	10 840	7 931	2 909	-2 155	731	-2 886	14 308	7 164	7 144	-1 313	35	-1 348
Abr	-5 559	11 422	-16 981	3 258	5 162	-1 904	-8 627	6 971	-15 598	-190	-710	520
May	21 859	4 225	17 634	11 957	355	11 602	13 789	6 729	7 060	-3 886	-2 859	-1 027
Jun	31 210	2 372	28 838	7 245	3 164	4 080	24 446	-500	24 947	-481	-292	-189
Jul	-4 512	987	-5 499	864	-304	1 168	-7 052	21	-7 073	1 676	1 270	406
Ago	8 259	-19	8 279	1 907	247	1 661	6 511	-102	6 614	-159	-164	5
Sep	15 866	724	15 142	2 414	1 292	1 122	15 286	584	14 703	-1 543	-861	-682
Oct	-1 861	2 048	-3 909	-906	1 161	-2 067	-3 951	761	-4 712	3 182	312	2 870
Nov	19 079	130	18 949	12 149	923	11 226	6 037	-279	6 315	393	-514	908
Dic	-12 963	-15 566	2 603	-12 552	-4 659	-7 894	949	-10 568	11 517	-1 360	-340	-1 020

Millones de euros

21.3 Valores distintos de acciones, excepto derivados financieros
Detalle por sectores y plazos
Emisiones netas

21. MERCADO PRIMARIO DE VALORES
A) Economía nacional

Valores nominales

	Economía nacional			Instituciones financieras			Administraciones Públicas			Sociedades no financieras		
	Total	A corto plazo	A largo plazo	Total	A corto plazo	A largo plazo	Total	A corto plazo	A largo plazo	Total	A corto plazo	A largo plazo
	1	2	3	4	5	6	7	8	9	10	11	12
17	1 677 346	108 935	1 568 411	553 881	23 599	530 281	1 029 821	83 250	946 571	93 644	2 080	91 564
18	1 710 434	112 509	1 597 925	542 890	23 562	519 329	1 064 815	85 013	979 802	102 728	3 912	98 817
19	1 755 938	102 442	1 653 497	555 936	19 133	536 803	1 082 581	76 198	1 006 383	117 421	7 110	110 311
20	1 886 565	117 849	1 768 717	579 325	18 807	560 518	1 180 127	92 039	1 088 088	127 113	7 003	120 110
21	1 981 854	127 381	1 854 474	595 897	28 755	567 142	1 245 071	89 932	1 155 140	140 886	8 694	132 192
22	2 028 894	108 765	1 920 129	571 561	31 438	540 123	1 323 353	67 960	1 255 393	133 980	9 367	124 613
22 Jul	2 024 846	103 761	1 921 085	585 373	19 835	565 538	1 302 156	74 205	1 227 951	137 317	9 722	127 596
Ago	2 033 391	103 308	1 930 083	587 790	20 579	567 211	1 307 778	72 683	1 235 095	137 823	10 046	127 777
Sep	2 053 804	104 488	1 949 316	595 243	22 602	572 642	1 322 304	71 668	1 250 636	136 256	10 218	126 038
Oct	2 044 837	103 157	1 941 681	595 580	24 197	571 383	1 314 473	69 877	1 244 596	134 785	9 083	125 702
Nov	2 059 827	106 845	1 952 982	601 697	27 802	573 894	1 322 452	68 917	1 253 535	135 679	10 126	125 553
Dic	2 028 894	108 765	1 920 129	571 561	31 438	540 123	1 323 353	67 960	1 255 393	133 980	9 367	124 613
23 Ene	2 025 562	105 954	1 919 608	578 088	29 174	548 914	1 313 927	67 381	1 246 545	133 547	9 398	124 149
Feb	2 059 943	105 729	1 954 214	581 832	31 577	550 254	1 345 058	65 158	1 279 899	133 054	8 993	124 060
Mar	2 069 043	113 375	1 955 668	578 260	32 024	546 237	1 359 355	72 323	1 287 032	131 428	9 029	122 400
Abr	2 062 804	124 713	1 938 091	580 979	37 102	543 877	1 350 715	79 293	1 271 422	131 110	8 318	122 792
May	2 086 850	129 333	1 957 517	594 720	37 851	556 869	1 364 521	86 023	1 278 499	127 609	5 459	122 150
Jun	2 116 393	130 958	1 985 435	601 204	40 884	560 320	1 388 948	85 522	1 303 426	126 241	4 553	121 689
Jul	2 110 876	131 661	1 979 216	601 260	40 302	560 959	1 381 890	85 543	1 296 347	127 725	5 816	121 910
Ago	2 120 408	132 251	1 988 157	603 790	40 681	563 109	1 388 405	85 441	1 302 964	127 736	5 652	122 084
Sep	2 138 032	133 276	2 004 756	607 650	42 275	565 375	1 403 702	86 025	1 317 677	126 495	4 791	121 704
Oct	2 135 743	135 259	2 000 484	606 382	43 371	563 011	1 399 744	86 786	1 312 959	129 617	5 103	124 514
Nov	2 152 822	135 027	2 017 796	616 876	43 932	572 945	1 405 769	86 507	1 319 262	129 677	4 588	125 088
Dic	2 139 215	119 353	2 019 862	603 798	39 165	564 632	1 406 719	75 939	1 330 780	128 198	4 248	123 950

Millones de euros

21.4 Valores distintos de acciones, excepto derivados financieros
Detalle por sectores y plazos
Saldos vivos

21. MERCADO PRIMARIO DE VALORES
A) Economía nacional

21.5 Valores distintos de acciones, excepto derivados financieros
Emissiones a largo plazo. Detalle por sectores
Tipo de cupón. Saldos vivos

Valores nominales, excepto emisiones cupón cero, valoradas por el efectivo captado

Millones de euros

	Total				del cual							
	Total	Cupón fijo	Cupón indiciado	Cupón cero	Instituciones financieras				Administraciones Públicas			
					Total	Cupón fijo	Cupón indiciado	Cupón cero	Total	Cupón fijo	Cupón indiciado	Cupón cero
1	2	3	4	5	6	7	8	9	10	11	12	
17	1 568 411	1 188 057	376 831	3 523	530 281	235 374	292 506	2 401	946 571	866 352	80 198	21
18	1 597 925	1 217 970	377 142	2 814	519 329	224 067	293 676	1 586	979 802	901 084	78 637	81
19	1 653 497	1 272 765	370 176	10 556	536 803	243 590	290 581	2 632	1 006 383	924 361	74 970	7 052
20	1 768 717	1 377 209	386 248	5 260	560 518	258 904	299 983	1 631	1 088 088	1 003 511	82 108	2 469
21	1 854 474	1 454 653	397 424	2 397	567 142	258 011	308 125	1 006	1 155 140	1 070 429	84 585	126
22	1 920 129	1 519 898	377 167	23 063	540 123	249 446	290 016	661	1 255 393	1 150 262	83 729	21 402
22 Jul	1 921 085	1 497 251	403 778	20 056	565 538	248 709	315 730	1 099	1 227 951	1 126 104	84 112	17 735
22 Ago	1 930 083	1 504 881	403 834	21 367	567 211	250 929	315 174	1 107	1 235 095	1 131 298	84 724	19 073
22 Sep	1 949 316	1 522 626	404 776	21 914	572 642	255 842	315 852	948	1 250 636	1 145 800	84 988	19 849
22 Oct	1 941 681	1 515 464	404 101	22 116	571 383	255 668	315 256	459	1 244 596	1 138 776	85 233	20 587
22 Nov	1 952 982	1 525 823	404 373	22 785	573 894	258 270	315 172	451	1 253 535	1 146 463	85 773	21 299
22 Dic	1 920 129	1 519 898	377 167	23 063	540 123	249 446	290 016	661	1 255 393	1 150 262	83 729	21 402
23 Ene	1 919 608	1 515 392	380 601	23 615	548 914	256 285	291 943	686	1 246 545	1 140 354	84 237	21 955
23 Feb	1 954 214	1 549 939	380 002	24 274	550 254	257 707	291 768	779	1 279 899	1 173 383	84 053	22 464
23 Mar	1 955 668	1 564 005	375 216	16 447	546 237	258 907	286 513	817	1 287 032	1 187 697	84 581	14 754
23 Abr	1 938 091	1 552 659	376 558	8 874	543 877	255 359	287 625	893	1 271 422	1 179 198	85 060	7 164
23 May	1 957 517	1 571 158	384 770	1 589	556 869	260 667	295 277	925	1 278 499	1 192 858	85 621	20
23 Jun	1 985 435	1 599 616	384 200	1 619	560 320	265 097	294 240	983	1 303 426	1 217 286	86 140	-
23 Jul	1 979 216	1 593 535	384 076	1 605	560 959	266 352	293 590	1 016	1 296 347	1 209 682	86 665	-
23 Ago	1 988 157	1 603 422	383 160	1 575	563 109	270 085	292 041	982	1 302 964	1 215 662	87 298	4
23 Sep	2 004 756	1 618 588	384 519	1 649	565 375	271 487	292 839	1 049	1 317 677	1 229 814	87 859	4
23 Oct	2 000 484	1 611 837	386 913	1 733	563 011	269 667	292 239	1 105	1 312 959	1 222 095	90 859	4
23 Nov	2 017 796	1 634 029	381 916	1 851	572 945	279 662	292 121	1 162	1 319 262	1 233 257	85 981	24
23 Dic	2 019 862	1 633 130	385 024	1 708	564 632	278 344	285 114	1 175	1 330 780	1 234 560	96 196	24

21. MERCADO PRIMARIO DE VALORES
B) Instituciones financieras

21.6 Valores distintos de acciones, excepto derivados financieros
Detalle por subsectores y plazos
Emissiones netas

Valores nominales

Millones de euros

	Instituciones financieras monetarias								Otros intermediarios financieros, excepto empresas de seguros y fondos de pensiones					Empresas de seguros y fondos de pensiones
	Total	Total	A corto plazo			A largo plazo			Total	del cual				
			Total	En euros	En monedas distintas del euro	Total	En euros	En monedas distintas del euro		A corto plazo	A largo plazo	Fondos de titulización	Particip. preferentes y valores Ley 19/2003	
1	2	3	4	5	6	7	8	9	10	11	12	13	14	
17	-17 328	9 887	-2 622	-5 504	2 882	12 509	5 115	7 394	-27 214	-6 034	-21 180	-12 384	-12 223	-
18	-9 009	12 720	1 394	-275	1 669	11 326	11 679	-353	-21 728	-15 450	-6 279	-19 165	-2 164	-
19	11 735	19 341	-4 569	-4 226	-343	23 910	19 237	4 673	-7 607	217	-7 824	-9 538	679	-
20	27 011	17 996	851	-985	1 836	17 145	11 811	5 334	9 015	-193	9 208	9 137	-944	-
21	12 740	30 827	8 531	2 667	5 863	22 296	11 141	11 155	-17 919	260	-18 179	-19 330	-326	-169
22	-26 622	-11 044	1 903	5 513	-3 610	-12 947	-23 210	10 263	-15 629	211	-15 840	-15 209	-82	51
22 E-D	-26 622	-11 044	1 903	5 513	-3 610	-12 947	-23 210	10 263	-15 629	211	-15 840	-15 209	-82	51
23 E-D	34 106	43 618	7 625	9 451	-1 827	35 993	23 275	12 719	-9 512	536	-10 048	-8 930	-263	-
22 Oct	1 350	2 740	1 575	1 141	433	1 165	1 738	-573	-1 390	188	-1 578	-1 584	-5	-
22 Nov	8 872	7 113	4 118	2 237	1 881	2 995	3 668	-674	1 760	-11	1 770	1 774	-	-
22 Dic	-28 335	-25 582	3 981	3 550	432	-29 563	-29 177	-386	-2 774	-1	-2 773	-2 741	-0	21
23 Ene	7 337	9 411	-2 159	-1 328	-831	11 570	8 699	2 872	-2 074	65	-2 139	-2 019	-	-
23 Feb	2 587	4 380	2 174	1 057	1 117	2 206	3 467	-1 261	-1 793	8	-1 801	-1 804	-	-
23 Mar	-2 155	-2 831	748	840	-92	-3 579	-3 877	297	676	-17	693	686	-	-
23 Abr	3 258	5 403	5 111	2 086	3 025	291	1 885	-1 594	-2 145	50	-2 195	-1 419	-26	-
23 May	11 957	12 662	303	1 062	-759	12 358	12 359	-0	-705	52	-757	-726	-34	-
23 Jun	7 245	6 183	2 835	1 862	973	3 348	3 403	-55	1 062	329	733	776	-16	-
23 Jul	864	1 816	-283	-520	237	2 100	1 004	1 096	-952	-21	-931	-890	-49	-
23 Ago	1 907	3 356	-169	1 793	-1 962	3 526	-77	3 602	-1 449	416	-1 865	-1 865	-30	-
23 Sep	2 414	3 947	1 439	1 452	-13	2 508	1 086	1 422	-1 533	-147	-1 386	-1 345	-30	-
23 Oct	-906	1 446	1 398	999	399	48	188	-140	-2 352	-237	-2 115	-2 127	-	-
23 Nov	12 149	8 581	924	1 066	-142	7 658	1 095	6 563	3 567	-1	3 568	3 621	-32	-
23 Dic	-12 552	-10 736	-4 696	-918	-3 778	-6 040	-5 956	-84	-1 816	38	-1 854	-1 818	-47	-

Nota: Las emisiones en euros incluyen históricamente todas las emisiones denominadas en euros o cualquiera de sus denominaciones nacionales.

Las emisiones en dracmas griegas se incorporan a la categoría de 'emisiones en euros' a partir de enero de 2001.

21. MERCADO PRIMARIO DE VALORES
B) Instituciones financieras

21.7 Valores distintos de acciones, excepto derivados financieros
Detalle por subsectores y plazos
Saldos vivos

	Valores nominales								Millones de euros					
Total	Instituciones financieras monetarias								Otros intermediarios financieros, excepto empresas de seguros y fondos de pensiones					Empresas de seguros y fondos de pensiones
	Total	A corto plazo			A largo plazo			Total	A corto plazo	A largo plazo	del cual			
		Total	En euros	En monedas distintas del euro	Total	En euros	En monedas distintas del euro				Fondos de titulización	Particip. preferentes y valores Ley 19/2003		
1	2	3	4	5	6	7	8	9	10	11	12	13	14	
17	553 881	343 591	21 797	15 402	6 395	321 795	298 360	23 434	210 120	9 931	281 786	192 999	4 204	169
18	542 890	357 070	22 882	14 375	8 507	334 189	310 039	24 149	185 652	29 333	232 047	173 834	2 040	169
19	555 936	377 137	18 260	10 115	8 145	358 877	329 440	29 437	178 630	874	177 757	164 297	2 676	169
20	579 325	391 682	18 126	9 130	8 996	373 556	341 251	32 305	187 475	681	186 794	173 434	1 730	169
21	595 897	426 160	27 809	11 797	16 012	398 351	352 393	45 957	169 737	946	168 791	154 104	1 404	-
22	571 561	417 304	30 281	17 311	12 970	387 024	329 183	57 840	154 205	1 157	153 048	138 894	1 322	51
22 Jul	585 373	424 547	18 912	8 992	9 920	405 635	349 537	56 099	160 796	923	159 873	145 595	1 332	30
22 Ago	587 790	428 432	19 611	8 657	10 953	408 821	347 455	61 366	159 328	969	158 360	144 050	1 327	30
22 Sep	595 243	438 447	21 620	10 382	11 238	416 827	352 954	63 873	156 766	982	155 785	141 445	1 327	30
22 Oct	595 580	440 204	23 028	11 524	11 504	417 176	354 692	62 484	155 346	1 169	154 177	139 862	1 322	30
22 Nov	601 697	444 641	26 644	13 761	12 883	417 997	358 360	59 636	157 026	1 158	155 868	141 636	1 322	30
22 Dic	571 561	417 304	30 281	17 311	12 970	387 024	329 183	57 840	154 205	1 157	153 048	138 894	1 322	51
23 Ene	578 088	425 931	27 952	15 982	11 970	397 979	337 882	60 097	152 106	1 222	150 884	136 876	1 322	51
23 Feb	581 832	431 435	30 347	17 039	13 307	401 088	341 349	59 739	150 346	1 231	149 116	135 071	1 322	51
23 Mar	578 260	427 226	30 810	17 879	12 931	396 416	337 473	58 944	150 983	1 214	149 770	135 758	1 322	51
23 Abr	580 979	432 105	35 838	19 965	15 872	396 267	339 358	56 910	148 823	1 264	147 559	134 339	1 296	51
23 May	594 720	446 505	36 535	21 027	15 508	409 970	351 716	58 254	148 163	1 316	146 847	133 613	1 262	51
23 Jun	601 204	451 934	39 238	22 889	16 349	412 696	355 119	57 577	149 219	1 645	147 574	134 411	1 247	51
23 Jul	601 260	453 004	38 670	22 369	16 301	414 334	356 123	58 211	148 205	1 631	146 574	133 450	1 198	51
23 Ago	603 790	456 954	38 634	24 162	14 472	418 319	356 046	62 274	146 786	2 047	144 738	131 591	1 168	51
23 Sep	607 650	462 293	40 375	25 614	14 761	421 918	357 132	64 787	145 306	1 900	143 406	130 258	1 138	51
23 Oct	606 382	463 382	41 708	26 613	15 095	421 674	357 319	64 355	142 949	1 663	141 286	128 129	1 138	51
23 Nov	616 876	470 370	42 270	27 679	14 590	428 100	358 414	69 686	146 456	1 662	144 794	131 737	1 106	51
23 Dic	603 798	459 129	37 466	26 762	10 704	421 664	352 458	69 206	144 617	1 700	142 918	129 914	1 059	51

Nota: Las emisiones en euros incluyen históricamente todas las emisiones denominadas en euros o cualquiera de sus denominaciones nacionales.
Las emisiones en dracmas griegas se incorporan a la categoría de 'emisiones en euros' a partir de enero de 2001.

21. MERCADO PRIMARIO DE VALORES
B) Instituciones financieras

21.8 Valores distintos de acciones emitidos en euros, excepto derivados financieros. Instituciones financieras monetarias. Detalle por instrumentos. Emisiones netas, emisiones brutas y amortizaciones

	Valores nominales						Millones de euros								
Total	A corto plazo			A largo plazo											
	Emisiones netas	Emisiones brutas	Amortizaciones	Total			Valores hipotecarios			Obligaciones subordinadas			Otros valores		
				Emisiones netas	Emisiones brutas	Amortizaciones	Emisiones netas	Emisiones brutas	Amortizaciones	Emisiones netas	Emisiones brutas	Amortizaciones	Emisiones netas	Emisiones brutas	Amortizaciones
1	2	3	4	5	6	7	8	9	10	11	12	13	14	15	
17	-5 504	19 870	25 375	5 115	64 415	59 301	-6 312	28 888	35 199	10 411	13 767	3 357	1 016	21 760	20 745
18	-275	22 224	22 499	11 679	52 919	41 240	8 995	26 575	17 580	3 901	7 300	3 399	-1 217	19 044	20 261
19	-4 226	17 873	22 098	19 237	56 559	37 321	5 030	24 235	19 205	-2 831	3 700	6 531	17 038	28 624	11 585
20	-985	16 424	17 409	11 811	59 778	47 967	6 453	26 110	19 657	80	4 100	4 020	5 278	29 568	24 290
21	2 667	19 978	17 311	11 141	60 611	49 470	-1 530	26 920	28 450	2 273	6 035	3 762	10 398	27 656	17 258
22	5 513	30 245	24 731	-23 210	61 502	84 712	-25 434	31 450	56 884	-2 668	2 150	4 818	4 892	27 902	23 009
22 E-D	5 513	30 245	24 731	-23 210	61 502	84 712	-25 434	31 450	56 884	-2 668	2 150	4 818	4 892	27 902	23 009
23 E-D	9 451	50 102	40 651	23 275	64 945	41 670	-250	22 850	23 100	1 548	6 975	5 427	21 977	35 120	13 143
22 Nov	2 237	3 331	1 094	3 668	3 850	182	709	750	41	750	750	-	2 210	2 350	140
22 Dic	3 550	5 244	1 694	-29 177	1 759	30 936	-26 400	1 000	27 400	-	-	-	-2 777	759	3 536
23 Ene	-1 328	3 292	4 621	8 699	12 386	3 687	3 500	5 500	2 000	847	850	3	4 352	6 036	1 684
23 Feb	1 057	3 558	2 501	3 467	5 389	1 922	250	1 750	1 500	400	800	400	2 817	2 839	22
23 Mar	840	7 251	6 411	-3 877	6 502	10 378	-4 850	1 850	6 700	1 050	1 050	-	-77	3 602	3 678
23 Abr	2 086	4 346	2 260	1 885	5 840	3 955	1 993	4 500	2 507	-343	7	350	235	1 333	1 097
23 May	1 062	4 632	3 570	12 359	13 243	884	6 239	6 500	261	2 450	2 500	50	3 670	4 243	573
23 Jun	1 862	5 259	3 397	3 403	5 773	2 370	-960	500	1 460	1 244	1 518	274	3 119	3 755	636
23 Jul	-520	3 846	4 366	1 004	2 393	1 389	-50	-	50	-1 069	250	1 319	2 123	2 143	20
23 Ago	1 793	3 554	1 761	-77	135	212	50	50	-	-	-	-	-127	85	212
23 Sep	1 452	5 419	3 966	1 086	4 228	3 142	-	-	-	-1 500	-	1 500	2 586	4 228	1 642
23 Oct	999	4 551	3 552	188	4 895	4 707	-2 145	-	2 145	-31	-	31	2 364	4 895	2 531
23 Nov	1 066	2 400	1 334	1 095	1 953	858	-266	500	766	-	-	-	1 361	1 453	91
23 Dic	-918	1 994	2 912	-5 956	2 210	8 166	-4 010	1 700	5 710	-1 500	-	1 500	-446	510	956

Nota: Las emisiones en euros incluyen históricamente todas las emisiones denominadas en euros o cualquiera de sus denominaciones nacionales.
Las emisiones en dracmas griegas se incorporan a la categoría de 'emisiones en euros' a partir de enero de 2001.

21. MERCADO PRIMARIO DE VALORES
B) Instituciones financieras

21.9 Valores distintos de acciones emitidos en euros, excepto derivados financieros. Instituciones financieras monetarias
Detalle por instrumentos. Saldos vivos

	Valores nominales			Millones de euros					
	Total	A corto plazo	Total	A largo plazo					
				Valores hipotecarios	Obligaciones subordinadas	Otros valores	del cual		
							Cédulas territoriales	ICO (a)	
1	2	3	4	5	6	7	8		
17	313 762	15 402	298 360	182 616	34 276	81 468	23 462	15 439	
18	324 414	14 375	310 039	191 611	38 178	80 251	19 962	11 238	
19	339 555	10 115	329 440	196 586	35 346	97 508	20 762	9 368	
20	350 381	9 130	341 251	203 039	35 427	102 786	18 262	8 283	
21	364 191	11 797	352 393	203 509	43 082	105 802	17 544	6 836	
22	346 494	17 311	329 183	178 075	40 414	110 695	12 585	6 171	
22 Jul	358 528	8 992	349 537	204 741	39 664	105 132	14 085	6 186	
Ago	356 112	8 657	347 455	202 491	39 664	105 300	14 085	6 186	
Sep	363 337	10 382	352 954	202 851	39 664	110 440	14 585	6 671	
Oct	366 216	11 524	354 692	203 766	39 664	111 262	14 585	6 171	
Nov	372 121	13 761	358 360	204 475	40 414	113 472	14 585	6 171	
Dic	346 494	17 311	329 183	178 075	40 414	110 695	12 585	6 171	
23 Ene	353 864	15 982	337 882	181 575	41 261	115 046	12 585	6 171	
Feb	358 388	17 039	341 349	181 825	41 661	117 863	12 585	6 671	
Mar	355 352	17 879	337 473	176 975	42 711	117 787	13 240	6 671	
Abr	359 323	19 965	339 358	178 968	42 368	118 022	13 240	6 671	
May	372 743	21 027	351 716	185 206	44 818	121 692	13 240	6 721	
Jun	378 008	22 889	355 119	184 246	46 061	124 811	13 240	6 721	
Jul	378 492	22 369	356 123	184 196	44 992	126 934	13 240	7 221	
Ago	380 208	24 162	356 046	184 246	44 992	126 807	13 040	7 221	
Sep	382 746	25 614	357 132	184 246	43 492	129 393	13 040	7 221	
Oct	383 933	26 613	357 319	182 101	43 461	131 756	13 040	7 685	
Nov	386 094	27 679	358 414	181 835	43 461	133 118	13 040	8 075	
Dic	379 220	26 762	352 458	177 825	41 961	132 671	13 040	8 075	

Nota: Las emisiones en euros incluyen históricamente todas las emisiones denominadas en euros o cualquiera de sus denominaciones nacionales.

Las emisiones en dracmas griegas se incorporan a la categoría de 'emisiones en euros' a partir de enero de 2001.

(a) Incluye las entidades oficiales de crédito, hasta su asimilación en junio de 1994 a bancos, por Ley 3/94, de 14 de abril. Desde esa fecha se incluyen en bancos.

21. MERCADO PRIMARIO DE VALORES
B) Instituciones financieras

21.10 Acciones y participaciones en fondos de inversión
Detalle por sectores
Emisiones netas, ofertas públicas de venta y saldos vivos

Millones de euros

	Emisiones netas								Ofertas públicas de venta		Saldos vivos (a precio de mercado)			
	Acciones				Participaciones en fondos de inversión						Acciones cotizadas		Participaciones en fondos de inversión	
	Total	del cual	Cotizadas		No cotizadas		Total	del cual	Total	del cual	Total	del cual	Total	del cual
			OIFM	Total	OIFM	Total								
	1	2	3	4	5	6	7	8	9	10	11	12	13	14
17	8 197	7 682	8 319	7 682	-122	-	18 751	-2 488	756	756	226 845	190 683	298 080	7 122
18	1 199	286	1 420	322	-222	-36	8 039	-345	-	-	174 450	137 698	288 454	6 810
19	2 480	1 647	2 466	1 638	15	9	1 776	-776	189	-	173 444	132 373	294 664	3 788
20	989	327	989	327	-	-	1 173	797	-	-	127 603	96 067	293 336	4 572
21	7 318	6 562	7 069	6 313	-	-	25 578	-87	-	-	155 579	115 556	337 608	4 459
22	-3 962	-4 506	-3 962	-4 506	-	-	16 404	797	-	-	158 360	124 365	311 819	5 237
22 Jul	-676	-699	-676	-699	-	-	1 117	25	-	-	137 021	103 254	319 303	4 235
Ago	179	-	179	-	-	-	119	46	-	-	138 017	104 710	313 073	4 283
Sep	-73	-	-73	-	-	-	1 643	-29	-	-	139 091	108 362	302 357	4 244
Oct	-1 849	-1 857	-1 849	-1 857	-	-	3 604	934	-	-	147 477	115 209	312 018	5 178
Nov	5	-	5	-	-	-	2 618	-37	-	-	157 759	124 103	318 790	5 147
Dic	-	-	-	-	-	-	2 001	86	-	-	158 360	124 365	311 819	5 237
23 Ene	-2 089	-2 156	-2 089	-2 156	-	-	3 667	53	-	-	174 244	139 380	322 658	5 294
Feb	-	-	-	-	-	-	2 998	140	-	-	189 622	153 934	324 035	5 442
Mar	-1 126	-1 130	-1 126	-1 130	-	-	2 816	446	-	-	169 913	136 188	327 091	5 895
Abr	-715	-732	17	-	-	-	2 020	342	-	-	164 304	130 683	329 793	6 249
May	-	-	-	-	-	-	1 537	315	-	-	158 935	125 498	331 125	6 577
Jun	-438	-438	-438	-438	-	-	867	555	-	-	174 630	140 024	334 040	7 145
Jul	-884	-912	-884	-912	-	-	1 047	412	-	-	180 599	144 964	337 902	7 578
Ago	799	281	-	-	179 513	144 112	336 536	7 880
Sep	8	-	8	-	-	-	901	436	-	-	182 304	147 722	332 805	8 337
Oct	671	898	-	-	178 422	144 119	328 210	9 271
Nov	-	-	-	-	-	-	564	730	-	-	195 941	-
Dic	-1 251	-1 255	-1 251	-1 255	-	-	220	438	-	-

21. MERCADO PRIMARIO DE VALORES
C) Administraciones Públicas

21.11 Valores distintos de acciones, exceptos derivados financieros
Administración central
Detalle por instrumentos. Emisiones netas

Valores nominales

Millones de euros

	A corto plazo					A largo plazo									
	Total	Letras y pagarés del Tesoro	Papel comercial	Valores asumidos	Total	En euros						En monedas distintas del euro			
						Total	Letras del Tesoro (a)	Bonos (b)	Obligaciones y notas (c)	Euro-notas	Valores asumidos	Total	Bonos y obligaciones	Euro-notas	
1	2	3	4	5	6	7	8	9	10	11	12	13	14	15	
18	38 750	1 870	-8 393	-	-	36 880	38 502	-	-42 389	67 694	-	-	-1 621	-	-1 621
19	16 091	-9 024	-9 024	-	-	25 115	25 115	6 917	-17 164	35 362	-	-	-	-	-
20	100 367	15 979	15 981	-	-	84 388	84 388	-4 551	10 028	78 910	-	-	-	-	-
21	61 199	-2 057	2 010	-	-	63 256	63 256	-2 366	-23 499	91 770	-	-	-	-	-
22	79 342	-21 819	-25 877	-	-	101 161	101 161	21 348	-12 261	92 073	-	-	-	-	-
22 E-D	79 342	-21 819	-25 877	-	-	101 161	101 161	21 348	-12 261	92 073	-	-	-	-	-
23 E-D	81 799	7 814	18 067	-	-	73 985	73 985	-21 348	-9 565	104 899	-	-	-	-	-
22 Oct	-7 718	-1 776	-1 776	-	-	-5 941	-5 941	781	-16 578	9 856	-	-	-	-	-
Nov	8 390	-898	-898	-	-	9 288	9 288	733	2 792	5 762	-	-	-	-	-
Dic	1 286	-957	-957	-	-	2 243	2 243	139	-2 043	4 148	-	-	-	-	-
23 Ene	-9 401	-559	-559	-	-	-8 841	-8 841	553	2 864	-12 258	-	-	-	-	-
Feb	29 471	-2 218	-2 218	-	-	31 688	31 688	509	2 131	29 048	-	-	-	-	-
Mar	13 235	7 087	7 087	-	-	6 148	6 148	-7 676	1 077	12 747	-	-	-	-	-
Abr	-8 250	6 848	6 848	-	-	-15 098	-15 098	-7 590	-19 291	11 784	-	-	-	-	-
May	13 983	6 795	6 795	-	-	7 188	7 188	-7 144	5 805	8 526	-	-	-	-	-
Jun	23 884	-482	-482	-	-	24 366	24 366	-	3 147	21 219	-	-	-	-	-
Jul	-7 013	14	14	-	-	-7 027	-7 027	-	-19 160	12 132	-	-	-	-	-
Ago	6 504	-106	-106	-	-	6 610	6 610	-	-	6 610	-	-	-	-	-
Sep	15 275	572	572	-	-	14 703	14 703	-	2 831	11 871	-	-	-	-	-
Oct	-3 548	758	758	-	-	-4 307	-4 307	-	4 311	-8 617	-	-	-	-	-
Nov	6 113	-304	-304	-	-	6 416	6 416	-	-1 990	8 406	-	-	-	-	-
Dic	1 546	-10 593	-341	-	-	12 140	12 140	-	8 709	3 430	-	-	-	-	-

Nota: Las emisiones en euros incluyen históricamente todas las emisiones denominadas en euros o cualquiera de sus denominaciones nacionales.

(a) De acuerdo con el SEC2010 (Reglamento UE 549/2013) y el Manual de Estadísticas de Valores (BIS-BCE-FMI, 2015), incluye Letras del Tesoro cuyo vencimiento original es superior a un año

(b) Incluye deuda desgravable emitida desde 1977 y amortizada en 1991.

(c) Incluye deuda emitida antes de 1977 y deuda perpetua amortizadas o canjeadas en 1998.

21. MERCADO PRIMARIO DE VALORES
C) Administraciones Públicas

21.12 Valores distintos de acciones, excepto derivados financieros
Administración central
Detalle por instrumentos. Saldos vivos

Valores nominales

Millones de euros

	A corto plazo					A largo plazo									
	Total	Letras y pagarés del Tesoro	Papel comercial	Valores asumidos	Total	Euros						Monedas distintas del euro			
						Total	Letras del Tesoro (a)	Bonos (b)	Obligaciones y notas (c)	Euro-notas	Valores asumidos	Total	Bonos y obligaciones	Euro-notas	
1	2	3	4	5	6	7	8	9	10	11	12	13	14	15	
18	1 020 767	84 769	70 442	-	-	935 998	935 353	-	239 706	695 491	-	156	645	-	645
19	1 036 880	75 745	61 419	-	-	961 135	960 469	6 917	219 893	730 853	-	156	666	-	666
20	1 137 205	91 724	77 400	-	-	1 045 481	1 044 856	2 366	229 921	809 764	-	156	625	-	625
21	1 198 435	89 667	79 410	-	-	1 108 768	1 108 112	-	206 422	901 534	-	156	656	-	656
22	1 277 770	67 848	53 533	-	-	1 209 922	1 209 273	21 348	194 161	993 608	-	156	649	-	649
22 Oct	1 268 116	69 703	55 388	-	-	1 198 413	1 197 742	20 476	193 412	983 698	-	156	671	-	671
Nov	1 276 494	68 805	54 490	-	-	1 207 689	1 207 030	21 210	196 204	989 460	-	156	659	-	659
Dic	1 277 770	67 848	53 533	-	-	1 209 922	1 209 273	21 348	194 161	993 608	-	156	649	-	649
23 Ene	1 268 366	67 288	52 973	-	-	1 201 078	1 200 432	21 901	197 025	981 349	-	156	646	-	646
Feb	1 297 839	65 070	50 755	-	-	1 232 769	1 232 120	22 410	199 156	1 010 398	-	156	648	-	648
Mar	1 311 067	72 158	57 843	-	-	1 238 910	1 238 268	14 734	200 233	1 023 145	-	156	641	-	641
Abr	1 302 810	79 005	64 690	-	-	1 223 805	1 223 171	7 144	180 942	1 034 929	-	156	634	-	634
May	1 316 805	85 801	71 486	-	-	1 231 004	1 230 358	-	186 747	1 043 455	-	156	646	-	646
Jun	1 340 680	85 319	71 004	-	-	1 255 361	1 254 724	-	189 894	1 064 674	-	156	636	-	636
Jul	1 333 663	85 333	71 018	-	-	1 248 330	1 247 697	-	170 734	1 076 806	-	156	633	-	633
Ago	1 340 170	85 228	70 913	-	-	1 254 942	1 254 307	-	170 734	1 083 416	-	156	636	-	636
Sep	1 355 450	85 800	71 485	-	-	1 269 650	1 269 009	-	173 566	1 095 287	-	156	641	-	641
Oct	1 351 897	86 559	72 244	-	-	1 265 339	1 264 702	-	177 877	1 086 670	-	156	636	-	636
Nov	1 358 004	86 255	71 940	-	-	1 271 749	1 271 119	-	175 887	1 095 076	-	156	630	-	630
Dic	1 359 550	75 662	71 599	-	-	1 283 888	1 283 258	-	184 596	1 098 506	-	156	630	-	630

Nota: Las emisiones en euros incluyen históricamente todas las emisiones denominadas en euros o cualquiera de sus denominaciones nacionales.

Véase nota del cuadro 12.9 en que se explica cómo se relacionan los datos de la deuda en valores distintos de acciones de la Administración Central elaborada según la metodología del Protocolo de Déficit Excesivo y los datos de este cuadro.

(a) De acuerdo con el SEC2010 (Reglamento UE 549/2013) y el Manual de Estadísticas de Valores (BIS-BCE-FMI, 2015), incluye Letras del Tesoro cuyo vencimiento original es superior a un año

(b) Incluye deuda desgravable emitida desde 1977 y amortizada en 1991.

(c) Incluye deuda emitida antes de 1977 y deuda perpetua amortizadas o canjeadas en 1998.

21. MERCADO PRIMARIO DE VALORES
C) Administraciones Públicas

21.13 Valores distintos de acciones, excepto derivados financieros
Administración central
Saldos vivos por plazos al vencimiento

Valores nominales

Millones de euros

	Total saldo vivo	Vencimientos											
		Hasta el plazo de 1 año			Entre 1 y 2 años			Entre 2 y 3 años	Entre 3 y 4 años	Entre 4 y 5 años	Entre 5 y 10 años	A más de 10 años	Plazo indefinido: perpetua
		Total	Letras, pagarés del Tesoro, papel comercial y val.asumidos	A medio y largo plazo y euronotas	Total	Letras y pagarés del Tesoro y papel comercial	A medio y largo plazo y euronotas						
1	2	3	4	5	6	7	8	9	10	11	12	13	
14	813 237	173 846	77 926	95 920	92 331	-	92 331	81 747	65 031	71 450	201 946	126 887	-
15	866 648	176 587	82 435	94 151	91 545	-	91 545	83 811	75 759	77 237	221 261	140 449	-
16	894 555	173 927	82 363	91 564	84 917	-	84 917	94 083	81 309	49 756	255 352	155 211	-
17	941 244	163 522	78 835	84 687	96 284	-	96 284	86 211	63 224	53 322	290 455	188 226	-
18	982 903	166 726	70 442	96 284	86 211	-	86 211	79 152	64 512	61 831	316 063	208 407	-
19	1 036 880	158 611	68 335	90 275	124 215	-	124 215	66 577	69 544	92 901	313 435	211 597	-
20 /	1 071 826	187 187	68 889	118 299	101 050	-	101 050	63 368	72 339	81 968	328 049	237 865	-
II	1 134 759	199 229	81 414	117 815	98 222	-	98 222	63 312	87 388	92 463	333 315	260 830	-
III	1 152 957	210 503	88 038	122 465	74 494	-	74 494	86 175	83 446	104 344	341 683	252 313	-
IV	1 137 205	186 216	79 766	106 450	76 549	-	76 549	108 221	94 254	91 357	360 691	219 919	-
21 /	1 170 559	197 563	82 265	115 298	82 229	-	82 229	89 534	107 940	78 365	365 027	249 901	-
II	1 191 249	190 292	77 822	112 470	83 852	-	83 852	103 479	98 784	84 219	375 022	255 602	-
III	1 198 703	164 995	76 254	88 741	104 689	-	104 689	103 523	105 644	90 298	357 831	271 724	-
IV	1 198 435	158 625	79 410	79 215	113 097	-	113 097	113 796	93 686	92 184	365 293	261 753	-
22 /	1 226 168	175 206	79 174	96 031	89 534	-	89 534	120 156	99 818	82 022	367 461	291 971	-
II	1 243 069	174 438	76 799	97 639	107 400	-	107 400	112 634	93 424	89 450	374 893	290 830	-
III	1 275 839	195 359	76 859	118 500	104 913	-	104 913	122 725	93 756	92 748	381 349	284 900	-
IV	1 277 770	189 044	74 881	114 163	115 186	-	115 186	125 201	96 115	107 357	371 720	273 147	-
23 /	1 311 067	176 426	72 577	103 849	135 321	-	135 321	112 842	105 145	110 899	365 878	304 556	-
II	1 340 680	192 719	71 004	121 715	136 710	-	136 710	113 468	98 684	115 933	371 923	311 242	-
III	1 355 450	190 713	71 485	119 228	143 402	-	143 402	117 793	101 472	122 791	372 249	307 032	-
IV	1 359 550	190 848	71 599	119 249	142 293	-	142 293	122 032	114 062	101 625	409 732	278 958	-

21. MERCADO PRIMARIO DE VALORES
C) Administraciones Públicas

21.14 Valores distintos de acciones, excepto derivados financieros
Administración central
Vida media

Años

	Total	A corto plazo				A largo plazo						
		Total	Letras y pagarés del Tesoro	Papel comercial	Valores asumidos	Total	En euros			En monedas distintas del euro		
							Emisidos por la Adción. Central			Valores asumidos	Emisidos por la Adción. Central	
							Letras del Tesoro	Bonos y obligaciones	Euronotas		Bonos y obligaciones	Euronotas
(a)	(a)	3	4	5	(a)	(b) 7	8	9	10	11	12	
14	5,96	0,43	0,43	-	6,55	...	6,54	-	9,92	-	7,46	
15	6,31	0,42	0,42	-	6,93	...	6,93	-	8,92	-	6,43	
16	6,67	0,44	0,44	-	7,30	...	7,31	-	7,92	-	5,31	
17	7,06	0,43	0,43	-	7,67	...	7,67	-	6,92	-	5,01	
18	7,43	0,45	0,45	-	7,97	...	7,96	-	5,92	-	17,04	
19	7,34	0,52	0,47	-	7,88	0,30	7,95	-	4,92	-	15,95	
20 /	7,54	0,50	0,49	-	8,18	-	8,20	-	4,42	-	15,61	
III	7,50	0,45	0,48	-	8,18	-	8,20	-	4,17	-	15,23	
IV	7,53	0,44	0,38	-	8,15	0,94	8,18	-	3,92	-	14,80	
21 /	7,73	0,44	0,40	-	8,32	0,70	8,35	-	3,67	-	14,63	
II	7,78	0,47	0,46	-	8,33	0,45	8,37	-	3,42	-	14,36	
III	7,78	0,45	0,48	-	8,32	0,19	8,35	-	3,17	-	14,19	
IV	7,76	0,48	0,41	-	8,35	-	8,35	-	2,92	-	13,97	
22 /	7,85	0,46	0,39	-	8,43	0,94	8,46	-	2,67	-	13,85	
II	7,85	0,40	0,36	-	8,33	0,77	8,43	-	2,42	-	13,94	
III	7,71	0,39	0,41	-	8,14	0,52	8,27	-	2,17	-	13,99	
IV	7,67	0,53	0,47	-	8,07	0,27	8,21	-	1,92	-	13,41	
23 /	7,71	0,57	0,51	-	8,12	0,08	8,22	-	1,67	-	13,10	
II	7,70	0,45	0,42	-	8,20	-	8,20	-	1,42	-	12,89	
III	7,67	0,41	0,44	-	8,16	-	8,16	-	1,17	-	12,76	
IV	7,68	0,40	0,42	-	8,11	-	8,10	-	0,92	-	12,35	

Nota: Las emisiones en euros incluyen históricamente todas las emisiones denominadas en euros o cualquiera de sus denominaciones nacionales.

(a) Sin incluir euronotas y papel comercial hasta el primer trimestre de 1996.

(b) De acuerdo con el SEC2010 (Reglamento UE 549/2013) y el Manual de Estadísticas de Valores (BIS-BCE-FMI, 2015), incluye Letras del Tesoro cuyo vencimiento original es superior a un año

21. MERCADO PRIMARIO DE VALORES
C) Administraciones Públicas

21.15 Valores distintos de acciones emitidos en euros, excepto derivados financieros. Administración central
Emisiones netas, emisiones brutas y amortizaciones

Valores nominales

Millones de euros

	A corto plazo						A largo plazo								
	Total						Del cual								
							Letras del Tesoro (a)			Bonos (b)			Obligaciones y notas (c)		
	Emisiones netas 1	Emisiones brutas 2	Amortizaciones 3	Emisiones netas 4	Emisiones brutas 5	Amortizaciones 6	Emisiones netas 7	Emisiones brutas 8	Amortizaciones 9	Emisiones netas 10	Emisiones brutas 11	Amortizaciones 12	Emisiones netas 13	Emisiones brutas 14	Amortizaciones 15
18	1 870	95 311	93 442	38 502	150 142	111 640	-	-	-	-42 389	61 634	90 827	67 694	88 508	20 813
19	-9 024	86 224	95 248	25 115	128 604	103 488	6 917	6 917	-	-17 164	44 405	61 569	35 362	77 282	41 920
20	15 979	105 132	89 153	84 388	191 833	107 445	-4 551	2 791	7 342	10 028	68 379	58 351	78 910	120 663	41 752
21	-2 057	101 603	103 661	63 256	173 011	109 755	-2 366	3 080	5 446	-23 499	52 730	76 229	91 770	117 202	25 431
22	-21 819	82 859	104 678	101 161	183 511	82 350	21 348	21 348	-	-12 261	47 162	59 422	92 073	115 001	22 927
22 E-D	-21 819	82 859	104 678	101 161	183 511	82 350	21 348	21 348	-	-12 261	47 162	59 422	92 073	115 001	22 927
23 E-D	7 814	89 840	82 026	73 985	196 915	122 930	-21 348	1 062	22 410	-9 565	48 215	57 780	104 899	147 638	42 740
22 Oct	-1 776	5 501	7 277	-5 941	12 735	18 677	781	781	-	-16 578	2 098	18 677	9 856	9 856	-
Nov	-898	6 485	7 383	6 148	9 288	350	733	733	-	2 792	3 142	350	5 762	5 762	-
Dic	-957	15 669	16 626	2 243	15 082	12 839	139	139	-	-2 043	10 796	12 839	4 148	4 148	-
23 Ene	-559	7 683	8 242	-8 841	12 825	21 667	553	553	-	2 864	2 864	-	-12 258	9 408	21 667
Feb	-2 218	10 575	12 793	31 688	36 859	5 170	509	509	-	2 131	7 302	5 170	29 048	29 048	-
Mar	7 087	7 087	-	6 148	15 324	9 176	-7 676	-	7 676	1 077	2 577	1 500	12 747	12 747	-
Abr	6 848	6 848	-	-15 098	14 290	29 388	-7 590	-	7 590	-19 291	2 506	21 797	11 784	11 784	-
May	6 795	6 795	-	7 188	14 368	7 180	-7 144	-	7 144	5 805	5 841	36	8 526	8 526	-
Jun	-482	7 227	7 709	24 366	25 458	1 092	-	-	-	3 147	4 239	1 092	21 219	21 219	-
Jul	14	8 048	8 034	-7 027	14 157	21 185	-	-	-	-19 160	2 025	21 185	12 132	12 132	-
Ago	-106	7 842	7 948	6 610	6 610	-	-	-	-	-	-	-	6 610	6 610	-
Sep	572	7 254	6 682	14 703	14 703	-	-	-	-	2 831	2 831	-	11 871	11 871	-
Oct	758	7 366	6 607	-4 307	16 766	21 073	-	-	-	4 311	4 311	-	-8 617	12 456	21 073
Nov	-304	6 862	7 165	6 416	11 872	5 456	-	-	-	-1 990	3 466	5 456	8 406	8 406	-
Dic	-10 593	6 252	16 845	12 140	13 683	1 543	-	-	-	8 709	10 253	1 543	3 430	3 430	-

Nota: Las emisiones en euros incluyen históricamente todas las emisiones denominadas en euros o cualquiera de sus denominaciones nacionales.

(a) De acuerdo con el SEC2010 (Reglamento UE 549/2013) y el Manual de Estadísticas de Valores (BIS-BCE-FMI, 2015), incluye Letras del Tesoro cuyo vencimiento original es superior a un año

(b) Incluye deuda desgravable emitida desde 1977 y amortizada en 1991.

(c) Incluye deuda emitida antes de 1977 y deuda perpetua amortizadas o canjeadas en 1998.

21. MERCADO PRIMARIO DE VALORES
C) Administraciones Públicas

21.16 Valores distintos de acciones, excepto derivados financieros
Administración central
Tipos de interés a la emisión: subastas

Porcentajes

	A largo plazo										A corto plazo					
	Bonos a 3 años		Bonos a 5 años		Obligaciones a 10 años		Obligaciones a 15 años		Obligaciones a 30 años		Letras del Tesoro a 6 meses		Letras del Tesoro a 1 año		Letras del Tesoro a 18 meses	
	Tipo medio ponderado	Tipo marginal	Tipo medio ponderado	Tipo marginal	Tipo medio ponderado	Tipo marginal	Tipo medio ponderado	Tipo marginal	Tipo medio ponderado	Tipo marginal	Tipo medio ponderado	Tipo marginal	Tipo medio ponderado	Tipo marginal	Tipo medio ponderado	Tipo marginal
	1	2	3	4	5	6	7	8	9	10	11	12	13	14	15	16
17	-0,06	-0,05	0,37	0,39	1,57	1,58	2,14	2,15	2,89	2,90	-0,40	-0,39	-0,34	-0,34	-	-
18	-0,05	-0,04	0,39	0,40	1,44	1,46	1,94	1,95	2,54	2,55	-0,44	-0,44	-0,37	-0,36	-	-
19	-0,15	-0,14	-0,09	-0,08	0,69	0,70	1,00	1,01	1,54	1,55	-0,45	-0,44	-0,41	-0,40	-	-
20	-0,19	-0,13	-0,13	-0,11	0,42	0,43	0,92	0,93	1,31	1,32	-0,45	-0,44	-0,40	-0,40	-	-
21	-0,45	-0,44	-0,26	-0,25	0,39	0,40	0,74	0,75	1,24	1,25	-0,59	-0,58	-0,55	-0,55	-	-
22	1,31	1,32	1,52	1,54	2,17	2,18	2,48	2,49	3,26	3,28	0,37	0,39	0,73	0,73	-	-
22 Jul	1,42	1,44	1,75	1,78	2,45	2,47	-	-	3,19	3,22	0,12	0,13	0,69	0,69	-	-
Ago	-	-	-	-	1,98	1,99	-	-	-	-	0,45	0,47	0,78	0,78	-	-
Sep	1,81	1,82	-	-	2,81	2,82	-	-	3,33	3,35	0,87	0,88	1,41	1,41	-	-
Oct	2,66	2,68	-	-	3,23	3,24	-	-	-	-	1,55	1,56	1,96	1,96	-	-
Nov	2,35	2,36	-	-	2,90	2,91	-	-	-	-	2,00	2,04	2,54	2,54	-	-
Dic	-	-	-	-	-	-	3,13	3,15	-	-	2,04	2,09	2,45	2,45	-	-
23 Ene	2,81	2,82	2,62	2,63	-	-	3,13	3,15	3,43	3,44	2,58	2,60	2,98	2,98	-	-
Feb	2,92	2,93	-	-	3,40	3,41	-	-	-	-	2,68	2,69	2,81	2,81	-	-
Mar	3,43	3,44	-	-	3,36	3,38	-	-	3,81	3,82	3,11	3,16	3,30	3,34	-	-
Abr	3,00	3,02	-	-	3,51	3,52	-	-	-	-	2,99	3,01	3,13	3,17	-	-
May	2,94	2,95	-	-	-	-	-	-	-	-	3,13	3,14	3,22	3,25	-	-
Jun	3,25	3,26	3,18	3,20	3,55	3,55	-	-	3,98	3,99	3,37	3,39	3,45	3,47	-	-
Jul	3,30	3,31	-	-	3,55	3,56	3,73	3,74	-	-	3,60	3,63	3,78	3,80	-	-
Ago	-	-	-	-	3,61	3,61	-	-	-	-	3,64	3,67	3,66	3,68	-	-
Sep	3,53	3,53	-	-	3,66	3,67	-	-	-	-	3,65	3,68	3,67	3,68	-	-
Oct	-	-	3,64	3,65	4,07	4,07	-	-	-	-	3,82	3,83	3,86	3,88	-	-
Nov	3,25	3,25	3,33	3,34	3,61	3,62	-	-	-	-	3,71	3,75	3,61	3,63	-	-
Dic	-	-	-	-	-	-	3,59	3,59	-	-	3,62	3,62	3,31	3,33	-	-

21. MERCADO PRIMARIO DE VALORES
C) Administraciones Públicas

21.17 Valores distintos de acciones, excepto derivados financieros
Comunidades autónomas y Corporaciones locales
Detalle por instrumentos. Emisiones netas

Valores nominales

Millones de euros

	Comunidades autónomas						Corporaciones locales					
	Total	A corto plazo			A largo plazo			Total	A corto plazo	A largo plazo		
		Total	En euros	En monedas distintas del euro	Total	En euros	En monedas distintas del euro			Total	En euros	En monedas distintas del euro
1	2	3	4	5	6	7	8	9	10	11	12	
17	106	0	0	-	106	265	-159	-165	-	-165	-165	-
18	-3 621	-53	-53	-	-3 568	-3 393	-175	-134	-	-134	-134	-
19	1 698	208	208	-	1 490	1 490	-	-53	-	-53	-53	-
20	-2 760	-138	-138	-	-2 622	-2 622	-	-	-	-	-	-
21	3 905	-50	-50	-	3 956	3 956	-	-200	-	-200	-200	-
22	-832	-153	-153	-	-679	-679	-	-221	-	-221	-221	-
22 E-D	-832	-153	-153	-	-679	-679	-	-221	-	-221	-221	-
23 E-D	1 656	166	166	-	1 490	1 490	-	-50	-	-50	-50	-
22 Oct	101	-15	-15	-	115	115	-	-200	-	-200	-200	-
Nov	-372	-62	-62	-	-310	-310	-	-21	-	-21	-21	-
Dic	-373	-	-	-	-373	-373	-	-	-	-	-	-
23 Ene	-19	-19	-19	-	-	-	-	-	-	-	-	-
Feb	1 657	-5	-5	-	1 663	1 663	-	-	-	-	-	-
Mar	1 073	77	77	-	996	996	-	-	-	-	-	-
Abr	-377	123	123	-	-500	-500	-	-	-	-	-	-
May	-194	-66	-66	-	-128	-128	-	-	-	-	-	-
Jun	562	-19	-19	-	580	580	-	-	-	-	-	-
Jul	-39	7	7	-	-46	-46	-	-	-	-	-	-
Ago	7	3	3	-	4	4	-	-	-	-	-	-
Sep	11	11	11	-	-	-	-	-	-	-	-	-
Oct	-402	3	3	-	-405	-405	-	-	-	-	-	-
Nov	-76	25	25	-	-101	-101	-	-	-	-	-	-
Dic	-548	26	26	-	-573	-573	-	-50	-	-50	-50	-

Nota: Las emisiones en euros incluyen históricamente todas las emisiones denominadas en euros o cualquiera de sus denominaciones nacionales.

21. MERCADO PRIMARIO DE VALORES
C) Administraciones Públicas

21.18 Valores distintos de acciones, excepto derivados financieros
Comunidades autónomas y Corporaciones locales
Detalle por instrumentos. Saldos vivos

Valores nominales

Millones de euros

	Comunidades autónomas						Corporaciones locales					
	Total	A corto plazo			A largo plazo			Total	A corto plazo	A largo plazo		
		Total	En euros	En monedas distintas del euro	Total	En euros	En monedas distintas del euro			Total	En euros	En monedas distintas del euro
1	2	3	4	5	6	7	8	9	10	11	12	
17	46 785	351	351	-	46 434	45 976	459	993	-	993	993	-
18	43 189	244	244	-	42 945	42 636	309	859	-	859	859	-
19	44 895	453	453	-	44 442	44 126	317	806	-	806	806	-
20	42 115	315	315	-	41 801	41 503	297	806	-	806	806	-
21	46 030	265	265	-	45 765	45 459	306	606	-	606	606	-
22	45 198	112	112	-	45 086	44 780	306	385	-	385	385	-
22 Jul	46 315	203	203	-	46 113	45 794	318	606	-	606	606	-
Ago	46 303	189	189	-	46 114	45 794	320	606	-	606	606	-
Sep	45 859	189	189	-	45 670	45 348	323	606	-	606	606	-
Oct	45 951	174	174	-	45 777	45 463	314	406	-	406	406	-
Nov	45 573	112	112	-	45 461	45 153	308	385	-	385	385	-
Dic	45 198	112	112	-	45 086	44 780	306	385	-	385	385	-
23 Ene	45 176	93	93	-	45 083	44 780	303	385	-	385	385	-
Feb	46 833	88	88	-	46 746	46 443	303	385	-	385	385	-
Mar	47 903	165	165	-	47 737	47 438	299	385	-	385	385	-
Abr	47 520	288	288	-	47 232	46 938	294	385	-	385	385	-
May	47 331	222	222	-	47 109	46 810	299	385	-	385	385	-
Jun	47 884	203	203	-	47 680	47 391	289	385	-	385	385	-
Jul	47 842	210	210	-	47 632	47 345	287	385	-	385	385	-
Ago	47 850	213	213	-	47 637	47 349	288	385	-	385	385	-
Sep	47 866	224	224	-	47 642	47 349	293	385	-	385	385	-
Oct	47 462	227	227	-	47 235	46 944	291	385	-	385	385	-
Nov	47 381	252	252	-	47 129	46 843	285	385	-	385	385	-
Dic	46 835	278	278	-	46 557	46 270	287	335	-	335	335	-

Nota: Las emisiones en euros incluyen históricamente todas las emisiones denominadas en euros o cualquiera de sus denominaciones nacionales.

Véanse las notas de los cuadros 13.7 y 14.7 en que se explica cómo se relacionan los datos de la deuda en valores distintos de acciones de las comunidades autónomas y corporaciones locales elaborada según la metodología del Protocolo de Déficit Excesivo y los datos de este cuadro.

21. MERCADO PRIMARIO DE VALORES
C) Administraciones Públicas

21.19 Valores distintos de acciones emitidos en euros, excepto derivados financieros. Comunidades autónomas y Corporaciones locales
Emisiones netas, emisiones brutas y amortizaciones

Valores nominales

Millones de euros

	Comunidades autónomas						Corporaciones locales			
	A corto plazo			A largo plazo			A corto plazo		A largo plazo	
	Emisiones netas	Emisiones brutas	Amortizaciones	Emisiones netas	Emisiones brutas	Amortizaciones	Emisiones netas	Emisiones brutas	Amortizaciones	
1	2	3	4	5	6	7	8	9	10	
17	0	532	531	265	4 774	4 509	-	-165	56	221
18	-53	452	505	-3 393	3 266	6 659	-	-134	-	134
19	208	541	333	1 490	6 304	4 814	-	-53	-	53
20	-138	878	1 016	-2 622	5 516	8 138	-	-	-	-
21	-50	501	551	3 956	7 267	3 311	-	-200	-	200
22	-153	208	361	-679	2 836	3 515	-	-221	-	221
22 E-D	-153	208	361	-679	2 836	3 515	-	-221	-	221
23 E-D	166	821	656	1 490	3 924	2 434	-	-50	-	50
22 Oct	-15	10	25	115	500	385	-	-200	-	200
Nov	-62	2	64	-310	-	310	-	-21	-	21
Dic	-	-	-	-373	8	381	-	-	-	-
23 Ene	-19	29	48	-	-	-	-	-	-	-
Feb	-5	19	24	1 663	1 700	37	-	-	-	-
Mar	77	77	-	996	1 100	104	-	-	-	-
Abr	123	185	62	-500	-	500	-	-	-	-
May	-66	45	112	-128	-	128	-	-	-	-
Jun	-19	51	70	580	600	20	-	-	-	-
Jul	7	95	88	-46	500	546	-	-	-	-
Ago	3	38	35	4	4	-	-	-	-	-
Sep	11	60	48	-	-	-	-	-	-	-
Oct	3	96	93	-405	-	405	-	-	-	-
Nov	25	87	62	-101	20	121	-	-	-	-
Dic	26	40	15	-573	-	573	-	-50	-	50

Nota: Las emisiones en euros incluyen históricamente todas las emisiones denominadas en euros o cualquiera de sus denominaciones nacionales.

21. MERCADO PRIMARIO DE VALORES
D) Sociedades no financieras

21.20 Valores distintos de acciones, excepto derivados financieros
Detalle por instrumentos
Emisiones netas y saldos vivos

Valores nominales

Millones de euros

	Emisiones netas									Saldos vivos				
	Total	A corto plazo			A largo plazo					Total	En euros			En monedas distintas del euro
		Total	Emisiones brutas	Amortizaciones	Total	En euros			En monedas distintas del euro		A corto plazo	A largo plazo		
						Total	Emisiones brutas	Amortizaciones						
1	2	3	4	5	6	7	8	9	10	11	12	13		
17	9 851	395	6 439	6 044	9 456	6 406	17 923	11 517	3 050	93 644	2 080	74 866	16 698	
18	5 704	1 831	15 283	13 451	3 872	3 739	12 018	8 280	134	102 728	3 912	81 354	17 463	
19	14 382	3 283	31 171	27 889	11 099	9 976	18 488	8 512	1 123	117 421	7 099	91 858	18 464	
20	10 894	-108	36 365	36 472	11 002	12 815	23 663	10 848	-1 813	127 113	6 943	104 673	15 497	
21	13 028	1 692	34 564	32 871	11 336	11 292	23 137	11 845	44	140 886	8 684	115 520	16 682	
22	-6 462	670	54 087	53 416	-7 132	-5 441	9 828	15 269	-1 691	133 980	9 366	109 029	15 585	
22 Jul	-230	893	7 400	6 506	-1 123	-885	117	1 002	-238	137 317	9 698	110 364	17 255	
Ago	319	324	3 980	3 655	-5	-5	94	99	-	137 823	10 028	110 359	17 436	
Sep	-1 846	171	6 834	6 662	-2 017	-2 017	54	2 071	-	136 256	10 201	108 342	17 714	
Oct	-1 282	-1 135	5 105	6 240	-147	-147	510	657	-	134 785	9 076	108 195	17 514	
Nov	1 508	1 044	5 176	4 133	464	464	1 576	1 112	-	135 679	10 119	108 659	16 901	
Dic	-1 274	-759	3 388	4 147	-515	370	511	141	-885	133 980	9 366	109 029	15 585	
23 Ene	-235	31	4 155	4 123	-267	-267	1 097	1 363	-	133 547	9 397	108 762	15 388	
Feb	-752	-405	3 994	4 399	-347	-347	1 330	1 677	-	133 054	8 992	108 415	15 647	
Mar	-1 313	35	3 666	3 631	-1 348	-1 285	559	1 845	-63	131 428	9 029	107 129	15 270	
Abr	-190	-710	2 870	3 580	520	520	1 041	521	-	131 110	8 318	107 650	15 142	
May	-3 886	-2 859	2 739	5 598	-1 027	-1 027	60	1 088	-	127 609	5 459	106 622	15 528	
Jun	-481	-292	1 872	2 164	-189	-189	747	936	-	126 241	4 553	106 368	15 321	
Jul	1 676	1 270	3 565	2 295	406	502	2 041	1 539	-95	127 725	5 816	106 845	15 065	
Ago	-159	-164	1 977	2 141	5	5	1 005	1 000	-	127 736	5 652	106 849	15 234	
Sep	-1 543	-861	2 385	3 246	-682	-682	132	814	-	126 495	4 791	106 167	15 537	
Oct	3 182	312	2 687	2 376	2 870	2 870	3 010	140	-	129 617	5 103	109 037	15 478	
Nov	393	-514	1 711	2 225	908	908	958	50	-	129 677	4 588	109 945	15 144	
Dic	-1 360	-340	1 806	2 146	-1 020	-1 020	123	1 143	-	128 198	4 248	108 925	15 025	

Nota: Las emisiones en euros incluyen históricamente todas las emisiones denominadas en euros o cualquiera de sus denominaciones nacionales.

21. MERCADO PRIMARIO DE VALORES
E) Resto del mundo

21.21 Valores distintos de acciones, excepto derivados financieros
Detalle por sectores
Emisiones netas, emisiones brutas, amortizaciones y saldos vivos
Millones de euros

		Filiales de empresas españolas residentes en el resto del mundo								No residentes Emisiones en España			
		Filiales de Instituciones financieras				Filiales de sociedades no financieras							
		Emisiones netas	Emisiones brutas	Amortiza- ciones	Saldos vivos	Emisiones netas	Emisiones brutas	Amortiza- ciones	Saldos vivos	Emisiones netas	Emisiones brutas	Amortiza- ciones	Saldos vivos
		1	2	3	4	5	6	7	8	9	10	11	12
17	P	10 167	21 391	11 224	60 561	7 715	47 585	39 871	68 708	-	-	-	574
18	P	28 519	43 549	15 031	90 674	-1 953	49 051	51 004	66 939	-42	30	72	532
19	P	13 333	57 449	44 116	104 878	1 889	34 893	33 004	69 098	-103	90	193	1 038
20	P	2 348	42 120	39 772	100 612	6 813	28 928	22 115	74 121	1 170	1 324	155	2 208
21	P	-3 694	40 597	44 291	104 353	3 083	30 381	27 298	79 083	-509	78	588	1 698
22	P	10 647	58 750	48 103	117 653	-8 571	24 093	32 664	71 616	495	674	180	2 193
22 Jul	P	1 125	4 378	3 252	121 616	-606	2 104	2 710	77 225	-17	16	33	1 710
Ago	P	1 783	5 910	4 127	124 226	-303	1 024	1 326	77 187	5	15	10	1 715
Sep	P	-1 509	2 784	4 293	124 039	-359	2 818	3 177	77 098	2	19	17	1 718
Oct	P	-1 448	3 284	4 732	121 803	-1 997	2 264	4 260	74 907	238	240	3	1 955
Nov	P	199	8 168	7 969	118 805	-2 704	1 701	4 405	71 691	234	255	21	2 189
Dic	P	1 271	3 768	2 497	117 653	227	1 253	1 027	71 616	4	31	27	2 193
23 Ene	P	-1 904	7 394	9 298	114 802	-1 866	1 876	3 741	69 604	217	238	21	2 410
Feb	P	106	4 534	4 428	116 294	-639	2 344	2 983	69 168	-16	3	19	2 394
Mar	P	355	3 708	3 354	115 062	-195	1 901	2 096	68 742	11	23	12	2 404
Abr	P	163	2 649	2 486	114 594	-1 094	847	1 941	67 552	-14	15	29	2 390
May	P	1 051	5 283	4 232	117 809	-687	1 968	2 655	67 145	0	33	33	2 391
Jun	P	4 983	7 497	2 514	121 899	169	1 987	1 818	67 171	-4	13	17	2 387
Jul	P	1 380	3 393	2 013	122 490	-340	2 030	2 370	66 713	89	100	11	2 476
Ago	P	2 324	5 622	3 298	125 702	846	1 694	848	67 682	-14	-	14	2 462
Sep	P	2 227	6 783	4 556	129 350	-952	3 509	4 460	66 967	-7	13	20	2 455
Oct	P	-73	2 458	2 531	128 797	504	2 698	2 194	67 428	-221	10	231	2 234
Nov	P	1 016	5 434	4 418	128 315	-711	1 666	2 377	66 443	-345	34	379	1 889
Dic	P	-906	1 664	2 570	126 736	-304	1 712	2 016	66 052	-241	12	253	1 648

21. MERCADO PRIMARIO DE VALORES
F) Zona del euro

21.22 Valores distintos de acciones, excepto derivados financieros
Detalle por sectores y subsectores. Emisiones netas
Millones de euros

Fuente: BCE

Millones de euros

		En euros							En monedas distintas del euro		
		Total	Instituciones financieras		Administraciones públicas			Sociedades no financieras	Total	del cual	
			Total	Monetarias	No monetarias	Total	Administración central	Otras administracio- nes públicas		Administra- ción central	
		1	2	3	4	5	6	7	8	9	10
16		13 438	-201 957	-171 559	-30 398	146 441	156 334	-9 893	68 954	39 231	-3 350
17		168 926	-78 288	-44 208	-34 080	161 750	163 118	-1 368	85 465	50 193	-2 624
18		380 040	172 586	80 187	92 399	163 216	160 612	2 604	44 238	-58 023	-19 482
19		468 198	248 623	111 057	137 566	138 838	124 079	14 760	80 737	63 888	-12 516
20		1 335 883	243 959	113 590	130 369	922 559	799 268	123 290	169 365	-24 728	25 146
21		933 107	270 840	80 078	190 762	580 758	543 957	36 801	81 508	7 806	-28 559
21 E-A		430 383	69 198	28 065	41 133	333 322	305 932	27 390	27 864	63 678	-14 581
22 E-A		317 358	132 452	70 222	62 230	159 462	138 822	20 640	25 444	-1 823	-10 037
21 Feb		145 120	20 310	-12 281	32 590	115 142	107 814	7 328	9 669	6 481	-7 745
Mar		127 342	29 485	29 972	-487	92 486	83 760	8 725	5 371	39 245	670
Abr		53 851	26 507	16 833	9 673	23 317	25 198	-1 881	4 028	-19 040	-7 602
May		95 337	21 450	-7 772	29 223	64 370	58 532	5 838	9 517	-14 338	-1 655
Jun		116 966	29 491	12 786	16 706	85 161	78 049	7 112	2 314	9 076	1 135
Jul		89 042	26 204	15 223	10 981	46 533	40 773	5 760	16 305	6 591	-4 408
Ago		36 441	8 799	10 555	-1 756	30 627	33 139	-2 512	-2 985	-17 095	-3 652
Sep		64 175	25 883	13 017	12 866	25 068	17 677	7 390	13 224	33 745	3 691
Oct		47 662	44 495	8 659	35 835	-9 633	-3 498	-6 135	12 800	-12 704	-13 628
Nov		100 567	48 469	22 758	25 711	35 896	33 035	2 861	16 202	6 561	3 750
Dic		-47 467	-3 149	-23 211	20 062	-30 584	-19 681	-10 904	-13 734	-67 710	789
22 Ene		87 774	11 857	16 087	-4 231	65 655	57 498	8 157	10 262	23 576	-8 675
Feb		123 069	39 353	27 164	12 189	86 279	81 517	4 762	-2 564	-22 193	-794
Mar		137 896	60 200	31 567	28 633	58 885	51 622	7 264	18 811	29 404	5 235
Abr		-31 380	21 042	-4 596	25 638	-51 358	-51 814	457	-1 064	-32 610	-5 803

Nota: Las emisiones en euros incluyen históricamente todas las emisiones denominadas en euros o cualquiera de sus denominaciones nacionales.

Las emisiones en dracmas griegas se incorporan a la categoría de 'emisiones en euros' a partir de enero de 2001.

Los importes correspondientes a España incluidos en el agregado zona del euro figuran en las columnas 1 a 9 del cuadro 21.1.

21. MERCADO PRIMARIO DE VALORES
F) Zona del euro

21.23 Valores distintos de acciones, excepto derivados financieros
Detalle por sectores y subsectores. Saldos vivos

Fuente: BCE

Millones de euros

	En euros							En monedas distintas del euro		
	Total	Instituciones financieras			Administraciones públicas			Sociedades no financieras	Total	del cual
		Total	Monetarias	No monetarias	Total	Administración central	Otras administraciones públicas			
1	2	3	4	5	6	7	8	9	10	
16	13 983 013	5 398 171	3 088 624	2 309 547	7 613 295	7 014 682	598 613	971 547	2 630 528	136 228
17	14 137 152	5 287 724	3 041 154	2 246 570	7 775 820	7 177 768	598 052	1 073 608	2 455 748	125 844
18	14 525 839	5 483 830	3 125 987	2 357 842	7 937 784	7 336 465	601 320	1 104 225	2 441 070	108 327
19	15 034 086	5 780 571	3 238 910	2 541 661	8 078 287	7 461 351	616 936	1 175 228	2 558 854	96 958
20	16 353 006	5 716 295	3 339 746	2 376 549	9 308 474	8 568 327	740 147	1 328 237	2 410 861	114 306
21	17 320 042	5 973 431	3 427 074	2 546 357	9 943 174	9 166 142	777 032	1 403 437	2 644 455	93 197
20 Nov	16 435 751	5 740 280	3 362 851	2 377 429	9 346 972	8 600 252	746 721	1 348 499	2 456 703	117 570
Dic	16 353 006	5 716 295	3 339 746	2 376 549	9 308 474	8 568 327	740 147	1 328 237	2 410 861	114 306
21 Ene	16 472 612	5 679 843	3 337 256	2 342 587	9 448 917	8 695 465	753 451	1 343 852	2 510 959	115 480
Feb	16 593 997	5 688 435	3 323 580	2 364 856	9 564 080	8 803 289	760 791	1 341 481	2 523 060	108 068
Mar	16 735 444	5 731 920	3 355 525	2 376 395	9 656 563	8 887 041	769 522	1 346 960	2 626 991	112 020
Abr	16 781 708	5 750 669	3 364 514	2 386 155	9 679 888	8 912 246	767 642	1 351 151	2 555 298	101 550
May	16 905 679	5 778 044	3 356 744	2 421 300	9 759 269	8 985 789	773 480	1 368 366	2 538 842	99 299
Jun	17 040 089	5 829 426	3 379 692	2 449 734	9 844 448	9 063 857	780 590	1 366 216	2 593 353	102 482
Jul	17 086 676	5 818 774	3 392 557	2 426 216	9 890 890	9 104 561	786 328	1 377 013	2 611 602	98 474
Ago	17 144 562	5 848 585	3 402 623	2 445 962	9 921 651	9 137 832	783 819	1 374 326	2 608 463	95 017
Sep	17 206 668	5 870 402	3 416 579	2 453 823	9 946 718	9 155 509	791 209	1 389 549	2 675 443	100 265
Oct	17 254 702	5 917 656	3 425 699	2 491 957	9 937 829	9 152 754	785 075	1 399 216	2 671 230	86 684
Nov	17 362 077	5 973 114	3 451 656	2 521 458	9 973 732	9 185 796	787 936	1 415 230	2 711 045	91 946
Dic	17 320 042	5 973 431	3 427 074	2 546 357	9 943 174	9 166 142	777 032	1 403 437	2 644 455	93 197
22 Ene	17 407 703	5 983 935	3 444 867	2 539 067	10 010 131	9 223 747	786 384	1 413 637	2 713 419	85 704
Feb	17 536 183	6 025 631	3 472 164	2 553 467	10 096 414	9 305 268	791 146	1 414 139	2 695 554	84 119
Mar	17 710 425	6 108 452	3 517 263	2 591 189	10 170 395	9 371 985	798 410	1 431 578	2 733 943	89 752
Abr	17 678 614	6 129 086	3 512 451	2 616 635	10 118 959	9 320 092	798 868	1 430 569	2 776 854	87 518

Nota: Las emisiones en euros incluyen históricamente todas las emisiones denominadas en euros o cualquiera de sus denominaciones nacionales.

Las emisiones en dracmas griegas se incorporan a la categoría de 'emisiones en euros' a partir de enero de 2001.

Los importes correspondientes a España incluidos en el agregado zona del euro figuran en las columnas 1 a 9 del cuadro 21.2.

CAPÍTULO 22 MERCADOS SECUNDARIOS DE VALORES

22. MERCADOS SECUNDARIOS DE VALORES
A) Deuda pública

22.1 Saldos registrados en el depositario central
Saldos nominales

Millones de euros

	Deuda del Estado								Otros emisores residentes				Valores de otros Estados de la zona del euro
	Total	Deuda no segregada				Deuda segregada			Total	Otras AAPP		Restantes emisores residentes	
		Total	Letras del Tesoro	Bonos y obligaciones no segregados	Total	Principales de bonos y obligaciones segregados	Cupones de bonos y obligaciones segregados	Pagars de CCAA		Bonos y obligaciones de CCAA			
											Total		
1	2	3	4	5	6	7	8	9	10	11	12	13	
16	933 007	892 753	824 092	82 363	741 729	68 661	42 865	25 797	40 254	350	34 033	5 871	100
17	980 651	942 915	878 455	78 835	799 620	64 460	40 310	24 150	37 252	351	34 673	2 228	485
18	1 028 580	988 442	925 569	70 442	855 127	62 873	39 291	23 582	34 297	304	32 797	1 196	5 841
19	1 050 196	1 005 626	948 575	68 335	880 240	57 051	35 337	21 714	36 444	352	34 896	1 196	8 126
20	1 140 363	1 106 391	1 053 491	79 766	973 725	52 900	32 216	20 684	33 972	396	32 379	1 196	10 250
21	1 211 111	1 173 984	1 120 650	79 410	1 041 241	53 333	31 622	21 711	37 128	369	35 762	996	...
22 May	1 240 890	1 204 326	1 149 429	77 234	1 072 195	54 897	31 797	23 100	36 564	346	35 472	746	...
<i>Jun</i>	1 259 213	1 222 333	1 166 785	76 799	1 089 985	55 548	32 218	23 329	36 881	337	35 797	746	...
<i>Jul</i>	1 271 337	1 234 536	1 178 744	77 246	1 101 498	55 792	32 409	23 383	36 801	358	35 697	746	...
<i>Ago</i>	1 276 255	1 239 468	1 184 473	77 076	1 107 397	54 995	32 408	22 587	36 787	344	35 697	746	...
<i>Sep</i>	1 291 135	1 254 794	1 199 483	76 859	1 122 623	55 311	32 602	22 710	36 341	321	35 273	746	...
<i>Oct</i>	1 283 265	1 246 964	1 191 606	75 864	1 115 742	55 358	32 760	22 597	36 302	264	35 491	546	...
<i>Nov</i>	1 291 764	1 255 834	1 199 915	75 700	1 124 216	55 919	33 191	22 728	35 930	202	35 181	546	...
<i>Dic</i>	1 295 034	1 259 378	1 202 866	74 881	1 127 985	56 512	33 569	22 943	35 656	166	34 943	546	...
23 Ene	1 285 202	1 249 565	1 193 890	74 874	1 119 015	55 675	33 145	22 530	35 637	147	34 943	546	...
<i>Feb</i>	1 316 365	1 279 771	1 224 079	73 166	1 150 913	55 692	33 222	22 470	36 594	142	35 906	546	-
<i>Mar</i>	1 332 172	1 294 504	1 238 679	72 577	1 166 102	55 825	33 357	22 468	37 667	185	36 936	546	-
<i>Abr</i>	1 345 882	1 308 092	1 252 166	71 834	1 180 332	55 926	33 418	22 509	37 790	308	36 936	546	-
<i>May</i>	1 338 141	1 300 545	1 244 204	71 486	1 172 718	56 341	33 601	22 740	37 596	242	36 808	546	-
<i>Jun</i>	1 363 687	1 325 529	1 269 161	71 004	1 198 157	56 368	33 621	22 747	38 158	203	37 408	546	-
<i>Jul</i>	1 355 906	1 317 788	1 261 980	71 018	1 190 962	55 807	33 788	22 019	38 118	210	37 362	546	-
<i>Ago</i>	1 362 468	1 324 343	1 268 440	70 913	1 197 527	55 903	33 833	22 070	38 126	217	37 362	546	-
<i>Sep</i>	1 377 759	1 339 622	1 283 761	71 485	1 212 276	55 861	33 787	22 074	38 137	228	37 362	546	-
<i>Oct</i>	1 373 722	1 335 960	1 280 612	72 244	1 208 368	55 349	33 888	21 961	37 762	231	36 984	546	-
<i>Nov</i>	1 379 877	1 342 191	1 286 584	71 940	1 214 644	55 607	33 528	22 079	37 686	276	36 863	546	-
<i>Dic</i>	1 382 530	1 345 392	1 289 542	71 599	1 217 943	55 849	33 659	22 190	37 138	302	36 290	546	-

22. MERCADOS SECUNDARIOS DE VALORES
A) Deuda pública

22.2 Saldos registrados en el depositario central
Saldos nominales registrados en cuentas de terceros

Millones de euros

	Deuda del Estado								Otros emisores residentes				Valores de otros Estados de la zona del euro
	Total	Deuda no segregada				Deuda segregada			Total	Otras AAPP		Restantes emisores residentes	
		Total	Letras del Tesoro	Bonos y obligaciones no segregados	Total	Principales de bonos y obligaciones segregados	Cupones de bonos y obligaciones segregados	Pagars de CCAA		Bonos y obligaciones de CCAA			
											Total		
1	2	3	4	5	6	7	8	9	10	11	12	13	
16	584 845	558 912	501 326	70 392	430 933	57 586	35 170	22 416	25 933	240	23 331	2 362	100
17	645 179	621 517	560 439	70 462	489 977	61 078	39 202	21 876	23 662	155	22 211	1 296	485
18	672 428	645 023	583 995	59 382	524 614	61 028	38 586	22 442	21 564	108	20 805	651	5 841
19	696 422	673 881	618 774	58 011	560 763	55 107	34 522	20 585	22 541	144	22 541	663	2 943
20	685 932	664 876	613 665	63 395	550 270	51 212	31 677	19 535	20 997	-	20 404	593	58
21	697 192	674 171	624 397	70 271	554 126	49 774	30 077	19 697	22 856	-	22 269	587	165
22 May	723 413	700 427	648 537	64 111	584 425	51 890	29 832	22 058	22 864	-	22 298	565	122
<i>Jun</i>	736 444	713 196	660 890	65 738	595 152	52 306	30 209	22 097	23 246	161	22 511	575	2
<i>Jul</i>	746 641	723 533	672 290	66 366	605 925	51 243	30 218	21 025	23 105	174	22 357	575	2
<i>Ago</i>	740 770	717 652	667 167	65 021	602 146	50 485	30 071	20 414	23 116	174	22 367	575	2
<i>Sep</i>	744 435	721 837	671 120	64 168	606 952	50 717	30 259	20 458	22 597	-	22 024	573	2
<i>Oct</i>	737 734	715 095	664 171	64 041	600 130	50 925	30 591	20 334	22 636	-	22 148	488	2
<i>Nov</i>	751 976	729 632	677 280	65 889	611 391	52 352	31 201	21 151	22 342	-	21 855	488	2
<i>Dic</i>	732 444	709 943	656 662	64 251	592 410	53 281	31 557	21 724	22 500	-	22 012	488	2
23 Ene	751 594	729 123	676 670	64 518	612 152	52 453	31 108	21 346	22 469	-	21 981	487	2
<i>Feb</i>	784 719	761 227	709 802	63 212	646 590	51 425	30 717	20 708	23 490	-	23 003	487	2
<i>Mar</i>	799 666	775 459	722 746	64 114	658 632	52 714	31 401	21 312	24 204	-	23 717	487	2
<i>Abr</i>	812 622	788 527	736 388	65 735	670 653	52 139	31 234	20 905	24 093	-	23 606	487	2
<i>May</i>	814 285	790 272	737 429	66 555	670 873	52 844	31 634	21 209	23 841	-	23 352	489	172
<i>Jun</i>	826 453	801 989	750 428	65 862	684 566	51 561	31 030	20 531	24 311	-	23 823	489	152
<i>Jul</i>	833 090	808 630	756 425	67 052	689 373	52 204	31 727	20 477	24 308	-	23 819	489	152
<i>Ago</i>	835 362	810 904	758 442	67 329	691 113	52 462	31 729	20 733	24 306	-	23 817	489	152
<i>Sep</i>	834 768	810 352	758 740	66 848	691 892	51 612	31 412	20 200	24 263	-	23 775	489	152
<i>Oct</i>	847 548	823 421	771 670	68 221	703 450	51 751	31 030	20 721	23 974	-	23 485	489	152
<i>Nov</i>	859 754	835 649	783 812	68 932	714 880	51 837	31 254	20 583	23 933	-	23 445	489	173
<i>Dic</i>	851 199	827 011	775 331	68 159	707 173	51 680	31 271	20 409	24 015	-	23 527	489	173

22. MERCADOS SECUNDARIOS DE VALORES

A) Deuda pública

22.3 Letras del Tesoro

Saldos nominales. Cartera a vencimiento

Millones de euros

	Saldo en circulación	Instituciones Financieras Monetarias (IFM) excepto Fondos del Mercado Monetario (FMM)			Fondos del Mercado Monetario y Otros intermediarios financieros					Sociedades no financieras	Hogares e ISFLSH	Administraciones Públicas	Resto del mundo
		Total	Banco de España	Otras IFM excepto FMM	Total	Instituciones de inversión colectiva	Empresas de Seguros	Fondos de pensiones	Resto de intermediarios financieros				
	1	2	3	4	5	6	7	8	9	10	11	12	13
18	70 442	10 614	-	10 614	6 134	4 499	208	1 427	-	32	9	4 264	49 390
19	68 335	9 227	-	9 227	5 473	3 571	338	1 564	-	1	12	2 053	51 570
20	79 766	17 589	750	16 839	6 714	3 920	573	2 221	-	4	11	233	55 215
21	79 410	12 683	4 614	8 069	8 719	4 326	1 252	3 141	-	4	17	1 028	56 960
22	74 881	16 584	2 595	13 989	9 377	4 320	2 261	2 688	107	1 971	1 826	2 468	42 656
22 Abr	78 187	16 212	6 986	9 226	8 703	3 904	1 192	3 606	-	4	14	1 153	52 101
May	77 234	18 438	6 741	11 697	8 584	3 629	1 294	3 644	16	5	17	1 607	48 583
Jun	76 799	19 004	6 511	12 494	8 648	3 861	1 279	3 492	16	7	19	1 367	47 754
Jul	77 246	19 838	7 327	12 512	8 943	4 271	1 197	3 452	22	46	25	1 357	47 036
Ago	77 076	19 823	6 481	13 343	8 496	4 287	992	3 190	26	46	35	1 426	47 249
Sep	76 859	18 731	5 678	13 053	9 692	4 290	2 146	3 216	41	190	99	1 696	46 451
Oct	75 864	18 654	5 048	13 606	9 846	4 100	2 592	3 086	67	468	321	2 024	44 551
Nov	75 700	18 189	3 523	14 666	8 618	3 569	2 042	2 875	133	1 237	950	2 391	44 313
Dic	74 881	16 584	2 595	13 989	9 377	4 320	2 261	2 688	107	1 971	1 826	2 468	42 656
23 Ene	74 874	15 328	1 881	13 447	9 020	4 222	2 210	2 277	310	3 333	3 687	2 874	40 633
Feb	73 166	17 336	1 445	15 891	8 757	4 193	2 191	2 052	322	4 975	7 605	3 056	31 435
Mar	72 577	17 069	1 325	15 744	8 623	4 124	2 455	1 548	495	5 993	10 847	3 185	26 860
Abr	71 834	16 222	955	15 267	8 721	4 307	2 679	1 294	441	6 228	13 206	3 215	24 243
May	71 486	14 525	805	13 720	8 456	4 338	2 340	1 334	444	6 542	14 947	3 514	23 502
Jun	71 004	12 947	750	12 197	8 397	4 519	2 173	1 073	632	6 371	16 608	3 250	23 430
Jul	71 018	11 445	290	11 155	9 707	5 356	2 460	1 354	538	6 485	18 523	3 479	21 379
Ago	70 913	10 664	290	10 374	10 018	5 613	2 633	1 282	490	6 636	20 348	3 745	19 503
Sep	71 485	11 054	290	10 764	10 217	5 929	2 424	1 426	437	6 426	21 352	3 732	18 704
Oct	72 244	10 884	335	10 549	10 616	6 097	2 587	1 477	455	6 421	22 893	3 940	17 490
Nov	71 940	10 918	335	10 583	10 189	6 232	2 451	1 134	372	6 015	23 977	4 104	16 737

22. MERCADOS SECUNDARIOS DE VALORES

A) Deuda pública

22.4 Bonos y obligaciones no segregados y principales de deuda segregada del Estado

Saldos nominales. Cartera a vencimiento

Millones de euros

	Saldo en circulación	Instituciones Financieras Monetarias (IFM) excepto Fondos del Mercado Monetario (FMM)			Fondos del Mercado Monetario y Otros intermediarios financieros					Sociedades no financieras	Hogares e ISFLSH	Administraciones Públicas	Resto del mundo
		Total	Banco de España	Otras IFM excepto FMM	Total	Instituciones de inversión colectiva	Empresas de Seguros	Fondos de pensiones	Resto de intermediarios financieros				
	1	2	3	4	5	6	7	8	9	10	11	12	13
18	894 418	364 263	217 923	146 340	134 063	24 968	94 651	13 750	694	1 234	1 638	9 893	383 327
19	915 577	347 138	212 598	134 539	124 520	21 242	91 346	11 168	763	845	1 409	13 141	428 524
20	1 005 941	450 180	301 775	148 406	120 427	18 328	90 293	10 874	932	758	1 145	11 443	421 988
21	1 072 863	514 373	382 335	132 038	109 056	13 074	86 813	8 141	1 028	782	990	11 717	435 945
22	1 161 554	566 822	410 979	155 843	120 917	24 963	86 785	7 889	1 279	996	1 407	16 169	455 243
22 Abr	1 092 910	531 595	392 760	138 835	104 849	11 981	84 033	7 608	1 228	757	883	15 261	439 565
May	1 103 993	539 532	397 414	142 119	105 256	12 584	84 171	7 278	1 223	737	895	15 442	442 130
Jun	1 122 204	546 197	400 757	145 441	107 115	14 624	83 498	7 749	1 245	761	928	15 734	451 468
Jul	1 133 907	554 390	406 888	147 502	108 873	15 793	84 246	7 627	1 207	778	943	15 720	453 204
Ago	1 139 805	560 333	407 597	152 736	109 577	16 130	84 295	7 898	1 255	776	944	15 934	452 241
Sep	1 155 225	564 370	411 099	153 271	111 695	17 608	85 119	7 730	1 239	782	979	16 171	461 227
Oct	1 148 502	561 085	408 484	152 601	112 157	18 178	85 013	7 682	1 284	806	1 042	15 111	458 301
Nov	1 157 407	565 205	409 876	155 329	117 008	21 924	85 780	8 020	1 283	907	1 282	15 747	457 257
Dic	1 161 554	566 822	410 979	155 843	120 917	24 963	86 785	7 889	1 279	996	1 407	16 169	455 243
23 Ene	1 152 160	562 171	405 954	156 217	121 326	26 569	85 120	8 367	1 270	1 058	1 449	15 716	450 441
Feb	1 184 135	566 954	408 234	158 720	126 645	30 260	86 086	8 918	1 382	1 186	1 580	16 101	471 670
Mar	1 199 459	573 639	411 800	161 839	128 459	32 172	86 631	8 346	1 310	1 083	1 652	17 687	476 939
Abr	1 191 952	564 860	409 453	155 408	129 107	32 486	87 244	8 068	1 309	1 242	1 731	17 484	477 527
May	1 206 319	566 202	411 644	154 558	133 344	34 901	88 580	8 411	1 452	1 299	1 819	17 850	485 805
Jun	1 231 778	569 281	412 609	156 673	135 130	34 968	89 445	8 694	2 024	1 324	1 922	17 555	506 564
Jul	1 224 750	561 831	406 793	155 038	136 417	36 022	89 790	8 597	2 008	1 305	1 892	17 673	505 632
Ago	1 231 360	561 772	407 791	153 981	136 443	36 074	89 885	8 481	2 002	1 350	1 943	17 513	512 339
Sep	1 246 062	568 910	408 468	160 441	138 748	37 364	90 730	8 573	2 082	1 366	2 037	17 626	517 375
Oct	1 241 756	561 280	401 681	159 599	138 126	37 077	90 322	8 664	2 063	1 297	1 894	17 736	521 423
Nov	1 248 172	561 370	401 482	159 888	138 150	36 229	91 276	8 577	2 068	1 729	2 083	17 913	526 927

22. MERCADOS SECUNDARIOS DE VALORES
A) Deuda pública

22.5 Negociación con deuda del Estado. Conjunto de mercado
Importes negociados por tipos de instrumento

Millones de euros

	Operaciones simples al contado				Operaciones simples a plazo			
	Total	Letras del Tesoro	Bonos y obligaciones del Estado no segregados	Principales y cupones de deuda segregada del Estado	Total	Letras del Tesoro	Bonos y obligaciones del Estado no segregados	Principales y cupones de deuda segregada del estado
	1	2	3	4	5	6	7	8
19	3 635 330	412 731	3 205 979	16 620	46 426	1 665	43 519	1 243
20	3 003 814	316 459	2 696 745	7 258	77 214	2 217	74 987	9
21	1 972 585	268 854	1 720 971	5 320	63 888	157	63 717	13
22	1 845 620	262 061	1 628 076	9 342	59 071	2 754	54 175	2 142
22 May	155 983	24 070	131 298	615	4 998	-	4 974	23
<i>Jun</i>	159 341	21 035	137 467	839	5 914	10	5 396	508
<i>Jul</i>	138 290	21 452	116 311	528	5 536	-	5 061	475
<i>Ago</i>	107 078	25 811	114 365	133	2 485	5	2 445	35
<i>Sep</i>	158 117	24 221	147 435	568	5 032	1 001	3 881	150
<i>Oct</i>	166 267	25 547	139 822	899	3 228	588	2 095	544
<i>Nov</i>	144 338	25 249	117 630	1 459	4 079	609	3 326	145
<i>Dic</i>	148 231	35 985	111 416	830	3 993	20	3 749	224
23 Ene	176 749	37 510	137 310	1 930	8 663	1 659	6 351	653
<i>Feb</i>	190 594	23 353	166 592	649	5 545	259	3 680	1 606
<i>Mar</i>	183 503	24 775	158 035	693	3 262	500	2 673	89
<i>Abr</i>	117 192	16 363	99 994	835	2 904	69	2 636	199
<i>May</i>	151 062	17 194	133 387	482	3 208	250	2 886	72
<i>Jun</i>	174 529	20 490	153 218	821	3 073	120	2 865	88
<i>Jul</i>	160 317	20 491	138 041	1 785	1 781	263	1 472	46
<i>Ago</i>	121 885	19 069	117 584	166	865	95	728	42
<i>Sep</i>	163 843	15 667	147 761	415	2 763	226	2 531	7
<i>Oct</i>	181 500	13 211	167 694	595	4 213	95	3 980	138
<i>Nov</i>	168 936	14 953	159 009	1 069	3 708	562	2 387	760
<i>Dic</i>	141 452	10 336	130 464	653	3 006	136	2 678	192

22. MERCADOS SECUNDARIOS DE VALORES
A) Deuda pública

22.6 Letras del Tesoro
Operaciones simples al contado. Conjunto del mercado
Importes negociados y tipos de interés

Millones de euros y porcentajes

	Importes negociados					Tipos de interés						
	Total	Hasta tres meses	De tres a seis meses	De seis a doce meses	A más de doce meses	Hasta tres meses	A tres meses	De tres a seis meses	A seis meses	De seis a doce meses	A doce meses	A más de doce meses
	1	2	3	4	5	6	7	8	9	10	11	12
19	412 731	54 350	51 358	100 630	1 161	-0,48	-0,48	-0,45	-0,44	-0,42	-0,42	-0,32
20	316 459	66 908	60 343	141 545	-	-0,49	-0,48	-0,46	-0,44	-0,43	-0,41	-
21	268 854	63 975	61 294	143 585	-	-0,59	-0,61	-0,58	-0,57	-0,55	-0,55	-
22	262 061	58 175	48 418	155 468	-	-0,02	0,06	0,30	0,38	0,67	0,78	-
22 May	24 070	5 535	3 842	14 693	-	-0,54	-0,43	-0,35	-0,34	-0,03	0,08	-
<i>Jun</i>	21 035	4 562	4 492	11 981	-	-0,52	-0,37	-0,13	-0,04	0,38	0,63	-
<i>Jul</i>	21 452	4 525	5 287	11 639	-	-0,27	-0,23	0,08	0,12	0,55	0,67	-
<i>Ago</i>	25 811	6 336	4 080	15 396	-	0,00	0,12	0,31	0,44	0,67	0,84	-
<i>Sep</i>	24 221	7 008	4 540	12 674	-	0,41	0,48	0,94	0,91	1,52	1,73	-
<i>Oct</i>	25 547	4 983	4 501	16 062	-	0,62	0,84	1,23	1,53	2,03	2,18	-
<i>Nov</i>	25 249	6 199	6 360	12 690	-	1,14	1,28	1,77	1,99	2,31	2,39	-
<i>Dic</i>	35 985	6 099	4 709	25 177	-	1,27	1,54	1,96	2,15	2,38	2,47	-
23 Ene	37 510	7 828	7 921	21 761	-	1,88	2,08	2,37	2,51	2,80	2,85	-
<i>Feb</i>	23 353	7 242	3 883	12 228	-	2,31	2,36	2,66	2,74	2,92	2,99	-
<i>Mar</i>	24 775	7 028	7 192	10 555	-	2,52	2,77	2,88	2,94	3,02	3,02	-
<i>Abr</i>	16 363	4 446	3 553	8 365	-	2,69	2,76	2,99	2,98	3,12	3,22	-
<i>May</i>	17 194	4 585	3 590	9 018	-	3,09	2,92	3,11	3,14	3,20	3,24	-
<i>Jun</i>	20 490	4 008	3 472	13 010	-	3,13	3,15	3,35	3,35	3,49	3,53	-
<i>Jul</i>	20 491	6 246	4 001	10 244	-	3,45	3,44	3,55	3,62	3,73	3,73	-
<i>Ago</i>	19 069	5 713	2 890	10 467	-	3,48	3,50	3,58	3,69	3,65	3,63	-
<i>Sep</i>	15 667	3 095	2 934	9 639	-	3,51	3,46	3,70	3,68	3,74	3,74	-
<i>Oct</i>	13 211	2 702	2 542	7 967	-	3,52	3,60	3,76	3,76	3,80	3,80	-
<i>Nov</i>	14 953	2 779	4 140	8 033	-	3,51	3,42	3,68	3,70	3,63	3,59	-
<i>Dic</i>	10 336	2 349	2 142	5 844	-	3,51	3,60	3,59	3,57	3,36	3,26	-

22. MERCADOS SECUNDARIOS DE VALORES
A) Deuda pública

22.7 Bonos y obligaciones del Estado no segregados
Operaciones simples al contado. Conjunto del mercado
Importes negociados y tipos de interés

Millones de euros y porcentajes

	Importes negociados									Tipos de interés				
	Total	Hasta un año	De uno a dos años	De dos a tres años	De tres a cuatro años	De cuatro a seis años	De seis a diez años	De diez a veinte años	Más de veinte años	A tres años	A cinco años	A diez años	A quince años	A treinta años
	1	2	3	4	5	6	7	8	9	10	11	12	13	14
19	3 205 979	81 141	123 769	296 334	236 307	325 244	493 660	496 253	121 882	-0,27	-0,00	0,68	1,05	1,72
20	2 696 745	78 238	124 630	173 664	225 311	378 154	558 945	486 164	288 636	-0,29	-0,12	0,38	0,71	1,19
21	1 720 971	69 334	77 499	132 727	163 579	287 848	546 340	299 517	144 127	-0,44	-0,25	0,35	0,61	1,24
22	1 628 076	64 630	86 833	136 219	122 030	309 624	451 083	302 588	155 070	1,24	1,58	2,20	2,52	2,79
22 May	131 298	4 902	4 416	11 893	12 425	30 299	39 678	15 009	12 675	0,98	1,37	2,05	2,39	2,68
<i>Jun</i>	137 467	4 605	9 357	8 115	8 092	25 161	40 661	27 726	13 748	1,58	1,99	2,65	2,98	3,27
<i>Jul</i>	116 311	4 580	7 285	9 690	7 288	23 094	30 903	23 632	9 839	1,15	1,56	2,33	2,70	3,04
<i>Ago</i>	114 365	7 882	6 334	7 967	9 011	22 677	26 028	25 134	9 333	1,15	1,48	2,18	2,54	2,85
<i>Sep</i>	147 435	7 498	8 607	11 806	10 799	26 967	31 379	29 184	21 195	2,04	2,35	2,95	3,25	3,42
<i>Oct</i>	139 822	5 838	8 057	11 239	10 487	29 331	36 753	25 707	12 411	2,39	2,75	3,31	3,66	3,83
<i>Nov</i>	117 630	5 182	8 361	10 040	9 114	19 262	39 843	16 406	9 422	2,40	2,63	3,11	3,42	3,55
<i>Dic</i>	111 416	6 483	8 894	7 312	5 733	19 619	40 678	12 462	10 234	2,53	2,70	3,11	3,41	3,46
23 Ene	137 310	9 790	6 686	11 389	8 422	24 582	47 469	18 366	10 606	2,77	2,84	3,22	3,55	3,66
<i>Feb</i>	166 592	6 307	10 170	16 151	13 339	20 500	51 615	37 791	10 718	2,98	3,04	3,39	3,62	3,82
<i>Mar</i>	158 035	7 238	11 075	15 080	14 944	19 255	37 106	38 478	14 858	3,05	3,12	3,44	-	3,89
<i>Abr</i>	99 994	6 556	6 603	6 234	8 867	14 798	23 733	22 083	11 120	3,05	3,06	3,41	-	3,95
<i>May</i>	133 387	7 347	11 049	9 823	14 440	22 626	41 491	13 957	12 653	3,02	3,04	3,41	-	4,04
<i>Jun</i>	153 218	10 327	12 015	13 197	8 265	27 422	47 745	23 863	10 384	3,17	3,11	3,40	-	3,93
<i>Jul</i>	138 041	7 855	10 701	10 507	7 939	28 566	36 015	24 529	11 930	3,37	3,26	3,50	-	3,95
<i>Ago</i>	117 584	5 174	6 350	10 882	7 705	26 446	28 548	24 921	7 557	3,32	3,26	3,59	-	4,10
<i>Sep</i>	147 761	4 923	10 712	12 602	9 794	34 681	36 166	28 954	9 929	3,44	3,37	3,72	-	4,28
<i>Oct</i>	167 694	5 183	9 842	16 017	11 950	41 628	33 906	36 061	13 106	3,48	3,49	3,95	-	4,60
<i>Nov</i>	159 009	10 091	12 168	16 666	13 599	28 033	38 546	20 040	19 867	3,29	3,25	3,66	-	4,28
<i>Dic</i>	130 464	7 495	8 304	11 804	9 953	23 022	37 926	19 026	12 933	2,77	2,78	3,14	-	3,75

22. MERCADOS SECUNDARIOS DE VALORES
A) Deuda pública

22.8 Principales y cupones de deuda segregada del Estado
Operaciones simples al contado. Conjunto del mercado
Importes negociados y tipos de interés

Millones de euros y porcentajes

	Importes negociados									Tipos de interés				
	Total	Hasta un año	De uno a dos años	De dos a tres años	De tres a cuatro años	De cuatro a seis años	De seis a diez años	De diez a veinte años	De veinte a treinta años	A tres años	A cinco años	A diez años	A quince años	A treinta años
	1	2	3	4	5	6	7	8	9	10	11	12	13	14
19	16 620	1 322	1 838	1 434	369	2 793	2 664	1 601	1 263	-0,21	0,04	0,63	-	2,19
20	7 258	1 005	1 041	283	288	1 296	586	838	1 035	-0,28	-0,09	0,39	0,74	1,23
21	5 320	1 077	344	320	432	445	462	725	1 514	-0,41	-0,21	0,41	0,81	1,40
22	9 342	478	490	947	757	1 057	634	3 134	1 527	1,26	1,58	2,26	2,52	2,82
22 May	615	138	67	16	12	26	53	265	39	0,99	1,32	1,98	2,31	-
<i>Jun</i>	839	37	17	23	192	100	59	119	290	1,64	2,17	2,78	3,11	3,27
<i>Jul</i>	528	47	3	5	9	6	3	454	1	1,13	1,52	2,39	2,66	-
<i>Ago</i>	133	11	0	5	1	3	2	111	...	0,96	1,25	-	2,26	-
<i>Sep</i>	568	13	58	260	81	29	102	2	23	2,03	2,42	2,95	3,63	3,33
<i>Oct</i>	899	36	48	30	23	195	97	240	230	2,46	2,74	3,27	3,78	3,67
<i>Nov</i>	1 459	5	35	333	54	95	73	651	213	2,36	2,64	2,87	-	3,58
<i>Dic</i>	830	32	86	14	23	78	15	434	148	2,60	2,76	3,07	3,19	-
23 Ene	1 930	26	177	116	3	132	499	976	...	2,77	2,83	3,33	3,72	-
<i>Feb</i>	649	31	21	45	20	143	169	202	18	2,99	2,98	3,34	3,57	-
<i>Mar</i>	693	17	19	41	34	11	87	466	17	2,99	2,84	3,49	3,80	-
<i>Abr</i>	835	66	92	20	3	16	17	573	47	2,95	3,02	3,31	-	-
<i>May</i>	482	27	109	53	4	10	0	223	4	3,03	3,12	3,47	3,91	-
<i>Jun</i>	821	87	68	15	8	41	121	480	2	3,20	3,19	3,38	3,76	-
<i>Jul</i>	1 785	95	15	162	32	221	58	974	229	3,41	3,31	-	-	-
<i>Ago</i>	166	25	7	12	1	40	1	79	3,34	3,25	3,52	3,90	4,19	
<i>Sep</i>	415	11	21	14	12	137	16	167	35	3,46	3,41	3,62	4,12	-
<i>Oct</i>	595	70	165	7	1	132	40	160	20	3,45	3,50	3,93	4,41	-
<i>Nov</i>	1 069	103	42	17	6	178	462	243	17	3,25	3,23	3,65	4,06	4,26
<i>Dic</i>	653	78	8	18	2	5	97	80	365	2,78	2,74	3,08	3,56	-

22. MERCADOS SECUNDARIOS DE VALORES
A) Deuda pública

22.22 Ratios de contratación
Operaciones simples al contado y a plazo. Conjunto del mercado

(Importe negociado/Saldo en circulación)*100

	Letras del Tesoro		Bonos y obligaciones del Estado no segregados		Principales y cupones de deuda segregada del Estado		
	Operaciones simples al contado	Operaciones simples a plazo	Operaciones simples al contado	Operaciones simples a plazo	Operaciones simples al contado	Operaciones simples a plazo	
	1	2	3	4	5	6	
19		51,37	0,25	30,48	0,41	2,32	0,19
20		34,02	0,35	24,04	0,66	1,10	0,02
21		28,38	0,05	14,01	0,52	0,85	0,02
22		28,46	0,36	12,44	0,42	1,42	0,32
22 Mar		20,50	0,10	15,30	0,73	3,00	0,01
Abr		15,26	0,03	10,88	0,30	0,64	0,02
May		31,17	-	12,25	0,46	1,12	0,04
Jun		27,39	0,01	12,61	0,50	1,51	0,92
Jul		27,77	-	10,56	0,46	0,95	0,85
Ago		33,49	0,01	10,33	0,22	0,24	0,06
Sep		31,51	1,30	13,13	0,35	1,03	0,27
Oct		33,67	0,78	12,53	0,19	1,62	0,98
Nov		33,35	0,80	10,46	0,30	2,61	0,26
Dic		48,06	0,03	9,88	0,33	1,47	0,40
23 Ene		50,10	2,22	12,27	0,57	3,47	1,17
Feb		31,92	0,35	14,47	0,32	1,17	2,88
Mar		34,14	0,69	13,55	0,23	1,24	0,16
Abr		22,78	0,10	8,47	0,22	1,49	0,36
May		24,05	0,35	11,37	0,25	0,86	0,13
Jun		28,86	0,17	12,79	0,24	1,46	0,16
Jul		28,85	0,37	11,59	0,12	3,20	0,08
Ago		26,89	0,13	9,82	0,06	0,30	0,07
Sep		21,92	0,32	12,19	0,21	0,74	0,01
Oct		18,29	0,13	13,88	0,33	1,08	0,25
Nov		20,78	0,78	13,09	0,20	1,92	1,37
Dic		14,44	0,19	10,71	0,22	1,17	0,34

22. MERCADOS SECUNDARIOS DE VALORES
B) Mercado bursátil

22.23 Acciones. Capitalización en la Bolsa de Madrid

Sociedad Rectora de la Bolsa de Madrid

Millones de euros

	Sociedades residentes							Sociedades no residentes		
	Total	Petróleo y energía	Materiales básicos, industria y construcción	Bienes de consumo	Servicios de consumo	Tecnología y telecomunicaciones	Servicios financieros e inmobiliarios	Total		
								del cual		del cual
								Total	del cual	
1 = 2 a 7	2	3	4	5	6	7	8	9	10	
17	740 212	118 455	65 646	123 278	85 412	80 509	266 913	53 425	396 067	215 996
18	630 628	127 470	61 217	101 236	54 267	76 506	209 931	50 941	358 858	214 430
19	709 648	145 553	74 843	134 331	58 317	86 132	210 471	55 904	394 968	252 888
20	620 715	150 195	79 675	113 644	44 159	72 739	160 303	49 073	326 430	212 681
21	684 820	163 993	83 549	117 983	43 131	88 275	187 889	53 538	397 037	249 305
22	620 552	163 802	68 769	100 375	37 215	67 470	182 921	41 518	407 207	269 782
22 Jul	630 914	166 882	72 596	99 413	38 507	84 124	169 391	49 093	422 687	290 206
Ago	611 062	165 539	69 742	91 057	37 225	77 405	170 094	48 155	411 904	286 432
Sep	569 923	149 123	65 878	87 687	32 699	66 084	168 453	44 397	390 361	277 974
Oct	606 384	160 887	68 959	93 811	37 033	70 012	175 682	43 951	420 435	288 590
Nov	632 251	166 431	71 173	100 333	39 159	70 636	184 519	42 961	421 809	285 513
Dic	620 552	163 802	68 769	100 375	37 215	67 470	182 921	41 518	407 207	269 782
23 Ene	671 772	166 944	73 176	113 696	44 386	75 856	197 714	41 076	427 625	283 403
Feb	679 776	167 483	61 378	115 373	44 827	78 518	212 197	40 224	430 169	277 300
Mar	670 796	173 360	61 802	119 163	44 359	80 480	191 632	38 147	373 473	221 534
Abr	670 958	174 091	62 160	119 941	45 160	83 647	185 960	38 161	368 241	215 832
May	658 260	167 731	61 819	120 701	43 907	83 837	180 265	37 801	361 047	214 368
Jun	673 348	172 334	43 617	134 238	44 838	83 214	195 107	37 847	413 737	235 847
Jul	673 348	172 334	43 617	134 238	44 838	83 214	195 107	37 847	413 737	235 847
Ago	663 647	160 819	42 933	135 322	44 572	79 972	200 028	38 007	418 708	237 400
Sep	655 935	158 082	41 972	134 459	42 703	75 882	202 837	37 372	419 251	245 202
Oct	627 989	154 627	40 867	123 873	40 971	69 251	198 400	36 471	409 240	241 947
Nov	693 010	164 312	43 969	143 052	45 127	80 551	215 999	37 801	485 431	304 955
Dic	696 118	165 944	46 170	149 964	46 434	79 461	208 146	38 930	504 590	314 583

22. MERCADOS SECUNDARIOS DE VALORES
B) Mercado bursátil

22.24 Acciones. Volumen de contratación.

Sociedad de Bolsas y Sociedades Rectoras de las Bolsas de Valores

Millones de euros

	Contratación a través del sistema de interconexión bursátil							Resto de contratación					Pro memoria: Ofertas públicas de adquisición
	Volumen de contratación							Total	Bolsa de Madrid	Bolsa de Barcelona	Bolsa de Bilbao	Bolsa de Valencia	
	Total	Bancos	Eléctricas	Construcción	Comunicación	Resto	8= 9 a 12						
1	2=3 a 7	3	4	5	6	7	8= 9 a 12	9	10	11	12	13	
17	651 244	650 012	239 766	79 854	26 633	71 265	232 494	480	360	120	-	-	526
18	587 203	586 723	197 428	71 043	22 936	58 069	237 247	480	360	120	-	-	18 959
19	469 732	469 635	146 427	71 272	25 194	51 040	175 702	480	360	120	-	-	2 511
20	425 170	429 358	98 390	79 190	26 595	49 846	175 337	480	360	120	-	-	5 251
21	378 141	377 661	89 661	65 043	19 662	28 448	174 848	480	360	120	-	-	5 306
22	362 602	362 122	98 736	59 325	20 639	37 600	145 821	480	360	120	-	-	5 125
22 E-D	362 602	362 122	98 736	59 325	20 639	37 600	145 821	480	360	120	-	-	5 125
23 E-D	335 632	301 249	94 717	50 877	17 901	28 000	109 753	480	360	120	-	-	0
22 Sep	24 249	24 209	6 607	4 364	1 424	2 451	9 364	40	30	10	-	-	-
22 Oct	23 954	23 914	7 776	4 368	1 313	1 673	8 784	40	30	10	-	-	-
22 Nov	28 101	28 061	7 243	4 577	1 909	3 383	10 949	40	30	10	-	-	-
22 Dic	28 302	28 262	6 086	5 074	1 251	3 574	12 278	40	30	10	-	-	3 153
23 Ene	27 661	27 621	7 514	5 055	1 616	2 338	11 098	40	30	10	-	-	-
23 Feb	24 799	24 759	8 100	3 246	1 452	2 143	9 818	40	30	10	-	-	-
23 Mar	37 287	37 247	15 189	6 008	1 859	2 915	11 276	40	30	10	-	-	-
23 Abr	27 553	27 513	10 711	4 537	1 172	2 034	9 060	40	30	10	-	-	-
23 May	23 038	22 998	6 476	3 853	1 333	1 936	9 399	40	30	10	-	-	-
23 Jun	25 452	25 412	6 013	4 912	1 497	3 624	9 365	40	30	10	-	-	-
23 Jul	22 627	22 587	5 403	4 555	1 501	2 223	8 904	40	30	10	-	-	-
23 Ago	19 313	19 273	5 278	3 612	1 251	1 840	7 291	40	30	10	-	-	-
23 Sep	19 313	20 544	5 938	3 600	1 508	1 707	7 792	40	30	10	-	-	-
23 Oct	44 860	26 745	9 863	3 916	1 417	1 960	9 589	40	30	10	-	-	-
23 Nov	41 101	23 961	7 912	3 612	1 698	2 213	8 527	40	30	10	-	-	-
23 Dic	22 631	22 591	6 321	3 972	1 597	3 067	7 635	40	30	10	-	-	0

22. MERCADOS SECUNDARIOS DE VALORES
B) Mercado bursátil

22.25 Índice de cotización de acciones

Sociedad de Bolsas y Sociedad Rectora de la Bolsa de Madrid

	Bolsa de Madrid								Índice IBEX-35	
	Base Dic 85=100	Base diciembre 2004=1000								Base dic89 = 3000
	General	Petróleo y energía	Materiales básicos industria y construcción	Bienes de consumo	Servicios de consumo	Servicios financieros e inmobiliarias	del cual Bancos	Tecnología y telecomunicaciones		
1	2	3	4	5	6	7	8	9		
17	1 015,17	1 308,71	1 230,10	4 655,17	1 641,00	619,98	550,77	926,90	10 278,0	
18	862,60	1 388,34	1 124,10	3 875,57	1 317,85	452,10	390,95	876,32	9 510,9	
19	950,94	1 588,00	1 403,44	5 223,81	1 431,62	440,43	377,47	915,62	9 211,3	
20	804,97	1 666,88	1 368,51	4 425,39	906,79	324,31	273,72	714,81	7 441,1	
21	861,80	1 640,08	1 496,07	4 467,04	889,31	390,07	330,27	779,33	8 645,2	
22	820,21	1 725,53	1 327,43	3 831,72	748,14	420,88	360,07	601,81	8 252,5	
22 Dic	820,21	1 725,53	1 327,43	3 831,72	748,14	420,88	360,07	601,81	8 229,1	
23 Ene	896,47	1 731,90	1 437,71	4 298,93	917,21	478,17	411,78	675,75	9 034,0	
23 Feb	935,69	1 738,03	1 449,51	4 360,07	918,68	531,70	458,86	703,32	9 394,6	
23 Mar	917,10	1 795,07	1 461,98	4 461,71	911,50	476,81	410,28	721,87	9 232,5	
23 Abr	917,08	1 806,23	1 485,31	4 479,43	927,79	459,02	394,70	753,14	9 241,0	
23 May	896,18	1 741,87	1 470,71	4 511,01	915,53	439,32	376,92	754,50	9 050,2	
23 Jun	949,51	1 805,68	1 527,11	4 968,29	944,13	490,36	423,08	745,66	9 593,0	
23 Jul	957,34	1 753,50	1 542,26	4 960,19	961,93	514,92	444,39	739,42	9 641,5	
23 Ago	943,81	1 714,14	1 515,37	5 013,93	937,47	511,24	440,74	717,42	9 505,9	
23 Sep	937,18	1 701,07	1 489,87	4 973,29	892,66	523,79	452,39	681,95	9 428,0	
23 Oct	896,43	1 650,03	1 454,77	4 580,64	856,44	509,27	439,26	623,14	9 017,3	
23 Nov	994,26	1 757,60	1 593,02	5 262,34	950,08	565,09	488,84	722,58	10 058,2	
23 Dic	997,03	1 784,38	1 666,51	5 530,32	975,80	544,09	470,56	709,20	10 102,1	
23 Dic 1S	1 002,49	1 769,89	1 602,13	5 320,70	966,03	568,55	491,83	730,48	10 140,8	
23 Dic 2S	1 011,97	1 805,40	1 630,88	5 329,35	983,66	567,60	491,13	741,08	10 223,4	
23 Dic 3S	997,26	1 786,63	1 659,74	5 378,54	986,90	547,21	473,10	719,87	10 095,6	
23 Dic 4S	998,53	1 792,68	1 658,00	5 458,88	980,84	547,06	473,02	713,19	10 111,9	

22. MERCADOS SECUNDARIOS DE VALORES
B) Mercado bursátil

22.26 Ratio PER (Cotización/Rentabilidad capital)
Bolsa de Madrid

Sociedad Rectora de la Bolsa de Madrid

	Ratio PER (Cotización/Rentabilidad capital)						
	Total	Petróleo y energía	Materiales básicos, industria y construcción	Bienes de consumo	Servicios de consumo	Servicios financieros e inmobiliarias	Tecnología y telecomunicaciones
	1	2	3	4	5	6	7
17	16,28	13,62	12,71	29,00	21,42	12,88	20,83
18	15,46	23,32	9,84	21,91	11,24	9,73	16,76
19	17,37	18,56	30,28	30,12	14,73	9,78	26,05
20	20,62	75,11	533,44	34,99	26,31	8,53	208,59
21	18,46	26,57	44,82	30,71	...	6,84	8,68
22	12,60	12,71	12,91	21,30	...	6,30	156,37
22 Jul	12,77	13,23	12,08	23,82	...	5,38	179,25
Ago	12,29	12,99	11,53	21,77	...	5,46	164,71
Sep	11,43	11,59	12,38	18,62	...	5,51	153,76
Oct	12,24	12,53	12,96	19,91	...	5,86	163,13
Nov	12,82	12,95	13,36	21,24	...	6,29	164,53
Dic	12,60	12,71	12,91	21,30	...	6,30	156,37
23 Ene	13,75	13,03	13,75	24,16	...	6,99	176,26
Feb	11,62	12,07	12,96	24,51	...	5,96	34,33
Mar	12,45	11,77	18,73	21,84	20,44	6,71	31,02
Abr	12,53	11,87	19,06	22,31	22,34	6,38	32,64
May	12,27	11,42	18,89	22,55	22,93	6,14	31,95
Jun	13,41	11,74	26,41	25,08	22,98	6,80	32,62
Jul	12,87	11,01	24,47	29,13	11,51	6,57	31,52
Ago	12,72	10,73	23,76	29,73	11,24	6,54	30,54
Sep	12,40	10,56	23,25	25,40	10,80	6,69	28,96
Oct	11,84	10,34	22,15	23,45	10,36	6,55	26,36
Nov	13,13	10,99	24,30	26,98	11,44	7,21	30,74
Dic	13,24	11,09	25,78	28,28	11,81	6,84	30,31

22. MERCADOS SECUNDARIOS DE VALORES
B) Mercado bursátil

22.27 Índices de cotización de acciones y contratación de mercados.

■ Serie representada gráficamente.

Índices, millones de euros y miles de contratos

	Índices de cotización de acciones				Contratación de mercados			
	General de la Bolsa de Madrid	IBEX-35	Índice europeo Dow Jones EURO STOXX		Mercado bursátil	Deuda pública	Renta Variable (Miles de contratos)	
			Amplio	50			Acciones	Opciones
	1	2	3	4	5	6	7	8
21	857,07	8 648,26	446,90	4 008,39	378 141	1 972 585	12 259	5 358
22	821,60	8 252,22	412,87	3 747,08	362 602	1 845 620	15 328	5 595
23	936,37	9 440,39	454,54	4 300,33	335 632	1 931 563	15 198	3 914
22 Sep	732,38	7 366,80	364,62	3 318,20	24 249	158 117	1 545	483
Oct	792,16	7 956,50	393,51	3 617,54	23 954	166 267	1 148	494
Nov	832,50	8 363,20	425,02	3 964,72	28 101	144 338	1 481	416
Dic	820,21	8 229,10	409,97	3 793,62	28 302	148 231	1 883	394
23 Ene	896,47	9 034,00	447,71	4 163,45	27 661	176 749	1 358	393
Feb	935,69	9 394,60	456,00	4 238,38	24 799	190 594	1 092	362
Mar	917,10	9 232,50	457,15	4 315,05	37 287	183 503	1 298	481
Abr	917,08	9 241,00	461,22	4 359,31	27 553	117 192	766	338
May	896,18	9 050,20	445,18	4 218,04	23 038	151 062	952	364
Jun	949,51	9 593,00	461,35	4 399,09	25 452	174 529	1 273	410
Jul	957,34	9 641,50	470,20	4 471,31	22 627	160 317	467	361
Ago	943,81	9 505,90	455,35	4 297,11	19 313	121 885	571	379
Sep	937,18	9 428,00	440,92	4 174,66	19 313	163 843	1 176	377
Oct	896,43	9 017,30	425,91	4 061,12	44 860	181 500	5 061	65
Nov	994,26	10 058,20	459,57	4 382,47	41 101	168 936	1 183	384
Dic	997,03	10 102,10	474,17	4 521,65	22 631	141 452

ÍNDICE DE COTIZACIÓN DE ACCIONES
 Base enero de 1994 = 100

CONTRATACIÓN DE MERCADOS

22. MERCADOS SECUNDARIOS DE VALORES
C) Otros mercados de valores

22.28 Mercado organizado de renta fija AIAF
Pagará de empresa

Millones de euros y porcentajes

	Saldo admitido a cotización	Importes negociados					Tipos de interés				
		Total	Del cual		Hasta seis meses	A un año	A más de un año	A tres meses	A seis meses	A un año	A dieciocho meses
			Entre miembros								
1	2	3	4	5	6	7	8	9	10		
17	92 540	7 347	3 841	4 844	2 309	194	0,02	-0,02	0,05	0,03	
18	-	
19	-	
20	-	
21	-	
22	-	
22 May	-	-	-	-	-	-	-	-	-	-	
Jun	-	-	-	-	-	-	-	-	-	-	
Jul	-	-	-	-	-	-	-	-	-	-	
Ago	-	-	-	-	-	-	-	-	-	-	
Sep	-	-	-	-	-	-	-	-	-	-	
Oct	-	-	-	-	-	-	-	-	-	-	
Nov	-	-	-	-	-	-	-	-	-	-	
Dic	-	-	-	-	-	-	-	-	-	-	
23 Ene	-	-	-	-	-	-	-	-	-	-	
Feb	-	-	-	-	-	-	-	-	-	-	
Mar	-	-	-	-	-	-	-	-	-	-	
Abr	-	-	-	-	-	-	-	-	-	-	
May	-	-	-	-	-	-	-	-	-	-	
Jun	-	-	-	-	-	-	-	-	-	-	
Jul	-	-	-	-	-	-	-	-	-	-	
Ago	-	-	-	-	-	-	-	-	-	-	
Sep	-	-	-	-	-	-	-	-	-	-	
Oct	-	-	-	-	-	-	-	-	-	-	
Nov	-	-	-	-	-	-	-	-	-	-	
Dic	-	-	-	-	-	-	-	-	-	-	

22. MERCADOS SECUNDARIOS DE VALORES
C) Otros mercados de valores

22.29 Mercado organizado de renta fija AIAF
Obligaciones

Millones de euros, porcentaje y plazo en años

	No residentes. Emisiones en España. Bonos matador								Cédulas hipotecarias					Obligaciones y bonos simples				
	Importe negociado	Importe negociado	Detalle por plazos hasta vencimiento						Del cual		A más de dos años			Del cual		A más de dos años		
			A más de dos años			A más de seis años			Importe negociado (mm)	Entre miembros (mm)	Importe negociado (mm)	Tipo de interés	Vencimiento medio	Importe negociado (mm)	Entre miembros (mm)	Importe negociado (mm)	Tipo de interés	Vencimiento medio
			Importe negociado	Tipo de interés	Vencimiento medio	Importe negociado	Tipo de interés	Vencimiento medio										
1	2	3	4	5	6	7	8	9	10	11	12	13	14	15	16	17	18	
17	69 158	11	11	-	2,0	9	-	2,1	28	8	24	1,32	8,0	42	10	33	1,97	11,0
18
19
20	-	-	-	-	-	-	-	-	-	-	-	-	-	-	-	-	-	-
21	-	-	-	-	-	-	-	-	-	-	-	-	-	-	-	-	-	-
22	-	-	-	-	-	-	-	-	-	-	-	-	-	-	-	-	-	-
22 May	-	-	-	-	-	-	-	-	-	-	-	-	-	-	-	-	-	-
Jun	-	-	-	-	-	-	-	-	-	-	-	-	-	-	-	-	-	-
Jul	-	-	-	-	-	-	-	-	-	-	-	-	-	-	-	-	-	-
Ago	-	-	-	-	-	-	-	-	-	-	-	-	-	-	-	-	-	-
Sep	-	-	-	-	-	-	-	-	-	-	-	-	-	-	-	-	-	-
Oct	-	-	-	-	-	-	-	-	-	-	-	-	-	-	-	-	-	-
Nov	-	-	-	-	-	-	-	-	-	-	-	-	-	-	-	-	-	-
Dic	-	-	-	-	-	-	-	-	-	-	-	-	-	-	-	-	-	-
23 Ene	-	-	-	-	-	-	-	-	-	-	-	-	-	-	-	-	-	-
Feb	-	-	-	-	-	-	-	-	-	-	-	-	-	-	-	-	-	-
Mar	-	-	-	-	-	-	-	-	-	-	-	-	-	-	-	-	-	-
Abr	-	-	-	-	-	-	-	-	-	-	-	-	-	-	-	-	-	-
May	-	-	-	-	-	-	-	-	-	-	-	-	-	-	-	-	-	-
Jun	-	-	-	-	-	-	-	-	-	-	-	-	-	-	-	-	-	-
Jul	-	-	-	-	-	-	-	-	-	-	-	-	-	-	-	-	-	-
Ago	-	-	-	-	-	-	-	-	-	-	-	-	-	-	-	-	-	-
Sep	-	-	-	-	-	-	-	-	-	-	-	-	-	-	-	-	-	-
Oct	-	-	-	-	-	-	-	-	-	-	-	-	-	-	-	-	-	-
Nov	-	-	-	-	-	-	-	-	-	-	-	-	-	-	-	-	-	-
Dic	-	-	-	-	-	-	-	-	-	-	-	-	-	-	-	-	-	-

22. MERCADOS SECUNDARIOS DE VALORES
C) Otros mercados de valores

22.30 Mercados oficiales de opciones y futuros financieros
Operaciones realizadas y posiciones abiertas

Miles de contratos

	Renta variable								Renta fija: Bono nacional a 10 años			
	Futuros financieros				Opciones financieras				Futuros financieros		Opciones financieras	
	Ibex-35		Acciones		Ibex-35		Acciones					
	Operaciones realizadas	Posiciones abiertas	Operaciones realizadas	Posiciones abiertas	Operaciones realizadas	Posiciones abiertas	Operaciones realizadas	Posiciones abiertas	Operaciones realizadas	Posiciones abiertas	Operaciones realizadas	Posiciones abiertas
1	2	3	4	5	6	7	8	9	10	11	12	
17	6 435	117	12 019	1 365	430	66	20 316	5 905	-	-	-	-
18	6 499	91	11 175	1 275	418	75	20 238	6 156	-	-	-	-
19	6 126	100	15 973	1 394	381	53	17 492	5 950	-	-	-	-
20	6 196	78	9 453	1 330	255	38	20 945	6 257	-	-	-	-
21	5 358	71	11 363	1 767	149	40	-	4 360	-	-	-	-
22	5 595	62	10 318	1 880	127	14	15 202	4 461	-	-	-	-
22 May	458	73	68	1 871	16	64	1 219	5 820	-	-	-	-
<i>Jun</i>	461	70	878	1 891	9	59	1 440	5 329	-	-	-	-
<i>Jul</i>	425	65	4	1 893	3	59	1 200	6 090	-	-	-	-
<i>Ago</i>	425	65	4	1 893	3	59	1 200	6 090	-	-	-	-
<i>Sep</i>	483	72	1 535	1 875	9	55	1 536	6 262	-	-	-	-
<i>Oct</i>	494	69	3	1 876	9	52	1 140	6 423	-	-	-	-
<i>Nov</i>	416	67	7	1 881	5	51	1 476	6 987	-	-	-	-
<i>Dic</i>	394	62	3 878	1 880	21	14	1 862	4 461	-	-	-	-
23 Ene	393	62	87	1 960	13	24	1 345	5 295	-	-	-	-
<i>Feb</i>	362	63	99	1 952	5	25	1 088	5 655	-	-	-	-
<i>Mar</i>	481	55	5 875	1 638	6	17	1 291	4 960	-	-	-	-
<i>Abr</i>	338	338	92	92	2	2	764	764	-	-	-	-
<i>May</i>	364	65	7	1 620	2	18	950	5 729	-	-	-	-
<i>Jun</i>	410	61	839	1 447	3	15	1 270	4 813	-	-	-	-
<i>Jul</i>	361	62	12	1 457	3	16	464	4 943	-	-	-	-
<i>Ago</i>	379	62	16	1 470	2	16	569	5 075	-	-	-	-
<i>Sep</i>	377	65	3 111	1 531	3	17	1 173	5 015	-	-	-	-
<i>Oct</i>	65	65	1 571	1 571	18	18	5 043	5 043	-	-	-	-
<i>Nov</i>	384	71	28	1 566	4	19	1 179	5 663	-	-	-	-
<i>Dic</i>	-	-	-	-	-	-	-	-	-	-	-	-

22. MERCADOS SECUNDARIOS DE VALORES
C) Otros mercados de valores

22.31 Valores representativos de deuda de Comunidades Autónomas
Saldos por tenedores (a)
Saldos nominales. Cartera a vencimiento

Millones de euros

	Instituciones Financieras Monetarias (IFM) excepto Fondos del Mercado Monetario (FMM)				Fondos del Mercado Monetario y Otros intermediarios financieros					Sociedades no financieras	Hogares e ISFLSH	Administraciones Públicas	Resto del mundo
	Saldo en circulación	Total	Banco de España	Otras IFM excepto FMM	Total	Instituciones de inversión colectiva	Empresas de Seguros	Fondos de pensiones	Resto de intermediarios financieros				
18	43 189	15 829	3 363	12 467	10 462	3 173	4 913	2 304	72	152	140	1 397	15 209
19	44 845	15 578	3 968	11 610	9 615	2 597	4 943	2 006	69	118	108	1 358	18 069
20	42 115	14 739	4 937	9 803	8 003	1 622	4 549	1 776	57	130	62	1 160	18 021
21	46 030	16 303	6 622	9 681	7 968	1 580	4 831	1 521	35	123	56	1 008	20 571
22	45 198	16 272	7 024	9 249	7 121	1 284	4 526	1 227	84	92	58	1 153	20 503
22 Feb	45 873	16 434	6 747	9 686	7 648	1 505	4 663	1 448	32	121	55	1 025	20 590
<i>Mar</i>	45 997	16 549	6 869	9 680	7 774	1 560	4 737	1 439	38	122	54	1 034	20 463
<i>Abr</i>	46 576	16 266	6 786	9 480	7 698	1 501	4 740	1 424	33	122	55	1 072	21 363
<i>May</i>	46 068	16 177	6 719	9 458	7 549	1 442	4 699	1 376	33	126	52	1 077	21 086
<i>Jun</i>	46 386	16 367	6 796	9 571	7 570	1 470	4 642	1 424	34	127	52	1 085	21 185
<i>Jul</i>	46 315	16 470	6 878	9 592	7 580	1 470	4 622	1 404	83	77	52	1 095	21 041
<i>Ago</i>	46 303	16 473	6 878	9 595	7 599	1 503	4 618	1 393	84	76	53	1 087	21 015
<i>Sep</i>	45 859	16 402	6 811	9 591	7 404	1 377	4 599	1 343	84	78	53	1 104	20 819
<i>Oct</i>	45 951	16 536	6 941	9 595	7 207	1 315	4 584	1 225	83	84	54	1 130	20 941
<i>Nov</i>	45 573	16 513	6 989	9 525	7 150	1 270	4 560	1 234	85	91	56	1 130	20 634
<i>Dic</i>	45 198	16 272	7 024	9 249	7 121	1 284	4 526	1 227	84	92	58	1 153	20 503
23 Ene	45 176	16 392	7 056	9 336	7 096	1 283	4 530	1 200	84	95	61	1 152	20 380
<i>Feb</i>	46 833	16 566	7 135	9 432	7 388	1 412	4 629	1 262	84	104	69	1 139	21 568
<i>Mar</i>	47 903	17 248	7 242	10 006	7 625	1 435	4 684	1 418	87	103	71	1 076	21 780
<i>Abr</i>	47 520	17 068	7 258	9 811	7 556	1 451	4 661	1 356	88	103	73	1 202	21 518
<i>May</i>	47 331	17 120	7 326	9 794	7 414	1 451	4 533	1 342	87	103	75	1 097	21 523
<i>Jun</i>	47 884	17 388	7 361	10 028	7 606	1 453	4 704	1 345	104	103	77	1 051	21 659
<i>Jul</i>	47 842	17 334	7 263	10 071	7 736	1 583	4 709	1 347	97	98	71	1 015	21 589
<i>Ago</i>	47 850	17 296	7 263	10 033	7 797	1 587	4 775	1 347	88	98	72	1 035	21 553
<i>Sep</i>	47 866	17 339	7 263	10 076	7 877	1 608	4 819	1 359	91	99	73	1 034	21 445
<i>Oct</i>	47 462	17 262	7 263	9 999	7 631	1 445	4 737	1 358	91	99	75	1 039	21 356
<i>Nov</i>	47 381	17 291	7 263	10 029	7 674	1 507	4 704	1 374	89	98	74	1 043	21 200

22. MERCADOS SECUNDARIOS DE VALORES
C) Otros mercados de valores

22.32 Acciones del índice IBEX 35 (a)
Saldos por tenedores
Saldos a precios de mercado
Millones de euros

Capitalización	Instituciones Financieras Monetarias (IFM) excepto Fondos del Mercado Monetario (FMM)			Fondos del Mercado Monetario y Otros intermediarios financieros					Sociedades no financieras	Hogares e ISFLSH	Administraciones Públicas	Resto del mundo	
	Total	Banco de España	Otras IFM excepto FMM	Total	Instituciones de inversión colectiva	Empresas de Seguros	Fondos de pensiones	Resto de intermediarios financieros					
													1
19	584 519	13 072	-	13 072	18 180	7 187	2 573	2 517	5 903	137 485	80 076	3 650	332 057
20	509 343	7 944	-	7 944	13 256	4 927	2 302	1 936	4 090	119 603	71 023	2 791	294 725
21	560 290	11 717	-	11 717	14 604	5 820	2 371	1 751	4 661	133 916	77 328	3 187	319 538
22	515 603	9 834	-	9 834	12 991	4 982	1 791	1 667	4 551	129 253	78 647	4 828	280 051
22 Feb	537 535	11 948	-	11 948	14 303	5 608	2 412	1 741	4 541	123 164	76 978	3 870	307 272
Mar	532 281	12 503	-	12 503	14 543	5 560	2 411	1 722	4 850	117 973	77 853	4 049	305 359
Abr	540 540	12 031	-	12 031	13 983	5 673	2 049	1 751	4 511	119 070	79 431	4 066	311 959
May	557 949	13 973	-	13 973	14 154	5 849	2 021	1 823	4 461	126 638	82 260	4 431	316 493
Jun	520 608	10 648	-	10 648	13 200	5 406	1 859	1 646	4 290	125 708	75 690	4 366	290 996
Jul	524 875	11 030	-	11 030	12 719	5 152	1 829	1 649	4 089	128 443	73 197	3 868	295 620
Ago	506 896	11 390	-	11 390	12 449	4 865	1 780	1 585	4 219	122 062	72 807	3 964	284 224
Sep	474 222	10 934	-	10 934	11 607	4 470	1 639	1 475	4 022	116 222	69 241	4 358	261 860
Oct	508 519	9 351	-	9 351	12 518	4 790	1 760	1 601	4 368	124 849	75 181	4 417	282 203
Nov	533 248	10 214	-	10 214	13 033	4 988	1 788	1 680	4 576	130 089	79 448	4 691	295 773
Dic	515 603	9 834	-	9 834	12 991	4 982	1 791	1 667	4 551	129 253	78 647	4 828	280 051
23 Ene	563 376	8 765	-	8 765	13 856	5 471	1 892	1 790	4 703	143 718	84 372	5 345	307 321
Feb	583 833	9 390	-	9 390	14 459	5 600	1 980	1 833	5 046	145 128	88 766	5 324	320 767
Mar	578 019	9 245	-	9 245	13 837	5 477	1 940	1 769	4 652	148 986	87 009	4 716	314 224
Abr	578 573	10 487	-	10 487	13 670	5 407	1 943	1 751	4 569	149 325	86 460	4 415	314 216
May	566 899	9 610	-	9 610	13 476	5 278	1 879	1 719	4 600	148 841	83 777	4 587	306 608
Jun	579 243	9 770	-	9 770	13 406	5 229	1 787	1 767	4 622	155 610	86 743	4 983	308 733
Jul	576 689	8 555	-	8 555	13 646	5 264	1 814	1 773	4 796	150 926	87 896	4 830	310 837
Ago	570 138	8 305	-	8 305	13 727	5 218	1 846	1 757	4 906	151 892	87 471	5 087	303 656
Sep	564 594	8 011	-	8 011	13 538	5 126	1 839	1 717	4 856	150 711	87 293	4 980	300 060
Oct	539 767	8 347	-	8 347	13 202	4 879	1 772	1 636	4 915	143 544	84 149	5 042	285 483
Nov	601 060	10 069	-	10 069	14 736	5 309	1 958	1 839	5 629	160 893	90 661	5 432	319 269

(a) Se incluyen las acciones de las empresas residentes en España que forman parte de la definición del índice IBEX 35 en cada momento del tiempo.

22. MERCADOS SECUNDARIOS DE VALORES
C) Otros mercados de valores

22.33 Bonos y pagarés de titulización (a)
Saldos por tenedores
Saldos nominales. Cartera a vencimiento
Millones de euros

Saldo en circulación	Instituciones Financieras Monetarias (IFM) excepto Fondos del Mercado Monetario (FMM)	Fondos del Mercado Monetario y Otros intermediarios financieros					Inversores no financieros (b)	Resto del mundo	
		Total	Instituciones de inversión colectiva	Empresas de Seguros	Fondos de pensiones	Resto de intermediarios financieros			
									1
20	184 278	143 058	6 973	1 385	4 829	698	61	465	33 782
21	162 342	126 962	5 306	1 034	3 716	510	46	328	29 746
22	145 879	112 561	4 712	898	3 322	419	73	285	28 320
22 Feb	155 988	122 919	5 243	975	3 720	497	51	333	27 493
Mar	159 348	126 797	5 055	953	3 594	446	62	286	27 210
Abr	157 678	125 439	5 042	952	3 598	433	60	293	26 904
May	156 892	124 435	5 007	943	3 573	431	60	290	27 160
Jun	155 101	122 655	4 888	951	3 478	396	63	293	27 265
Jul	152 581	120 573	4 797	846	3 476	409	66	299	26 912
Ago	151 092	119 337	4 858	866	3 472	451	69	295	26 602
Sep	148 494	116 513	4 969	878	3 582	442	68	293	26 719
Oct	146 898	115 301	4 953	892	3 541	448	72	291	26 353
Nov	148 655	113 368	4 990	924	3 541	452	73	290	30 008
Dic	145 879	112 561	4 712	898	3 322	419	73	285	28 320
23 Ene	143 825	111 004	4 708	893	3 317	425	74	281	27 832
Feb	142 028	109 324	4 770	977	3 276	447	70	267	27 667
Mar	141 186	110 586	4 547	860	3 202	419	66	209	25 843
Abr	139 717	109 410	4 506	833	3 196	410	66	211	25 589
May	138 990	107 692	4 542	839	3 184	449	70	211	26 545
Jun	138 734	108 433	4 203	711	3 096	326	69	200	25 898
Jul	137 841	106 958	4 249	735	3 105	336	73	196	26 437
Ago	135 958	105 549	4 267	746	3 110	338	73	196	25 946
Sep	134 750	103 937	4 346	767	3 143	364	73	203	26 265
Oct	132 586	102 586	3 994	709	2 872	356	57	202	25 803
Nov	136 093	106 330	4 009	723	2 864	364	58	203	25 552

(a) Se incluyen los valores emitidos por fondos de titulización clasificados como Administración Pública.

(b) Incluye sociedades no financieras, hogares e ISFLSH, y Administraciones Públicas.

CAPÍTULO 23 CONTABILIDAD NACIONAL, PRODUCCIÓN Y DEMANDA

CONTABILIDAD NACIONAL DE ESPAÑA. AÑO BASE 2015
Contabilidad Nacional Trimestral de España (CNTR). Datos brutos
23.a PIB a precios de mercado. Componentes de la demanda. Precios corrientes

millones de euros

	Código	2015	2016	2017	2018	2019	2020	2021	2022
GASTO EN CONSUMO FINAL	P.3	840.632	861.128	895.063	924.769	949.463	873.851	946.646	1.040.844
Gasto en consumo final de los Hogares		618.514	636.323	666.148	688.061	701.308	614.652	673.388	751.825
Gasto en consumo final de las ISFLSH		11.701	11.942	11.954	11.413	13.227	12.853	13.745	14.786
Gasto en consumo final de las Administraciones públicas		210.417	212.863	216.961	225.295	234.928	246.346	259.513	274.233
FORMACIÓN BRUTA DE CAPITAL FIJO	P.51g	194.122	200.048	216.932	233.996	249.502	228.532	245.709	270.310
Activos fijos materiales		158.209	162.204	177.572	193.760	208.522	188.429	201.474	222.799
Construcción		93.582	95.816	104.467	116.989	129.270	117.882	126.244	141.909
Bienes de equipo y activos cultivados		64.627	66.388	73.105	76.771	79.252	70.547	75.230	80.890
Activos fijos inmateriales		35.913	37.844	39.360	40.236	40.980	40.103	44.235	47.511
VAR. EXISTENCIAS Y ADQ. NETAS DE OBJETOS VALIOSOS	P.52/53	10.580	8.834	8.600	12.407	9.931	524	18.182	18.910
DEMANDA NACIONAL		1.045.334	1.070.010	1.120.595	1.171.172	1.208.896	1.102.907	1.210.537	1.330.064
EXPORTACIÓN DE BIENES Y SERVICIOS	P.6	362.356	377.370	408.390	423.097	434.770	344.423	417.735	550.319
De bienes	P.61	252.838	259.451	281.231	291.209	294.685	265.593	317.027	392.349
De servicios	P.62	109.518	117.919	127.159	131.888	140.085	78.830	100.708	157.970
Total, excepto consumo de no residentes en el TE		65.535	69.327	72.703	75.478	81.718	64.797	75.500	99.298
Consumo de no residentes en el TE		43.983	48.592	54.456	56.410	58.367	14.033	25.208	58.672
IMPORTACIÓN DE BIENES Y SERVICIOS	P.7	329.598	332.960	366.493	390.410	398.153	328.320	405.982	534.006
De bienes	P.71	273.513	273.732	303.269	320.516	321.309	274.261	340.828	451.537
De servicios	P.72	56.085	59.228	63.224	69.894	76.844	54.059	65.154	82.469
Total, excepto consumo de residentes en el RM		43.647	46.145	48.166	52.573	57.098	47.902	56.189	65.572
Consumo de residentes en el RM		12.438	13.083	15.058	17.321	19.746	6.157	8.965	16.897
PRODUCTO INTERIOR BRUTO A PRECIOS DE MERCADO	B.1*g	1.078.092	1.114.420	1.162.492	1.203.859	1.245.513	1.119.010	1.222.290	1.346.377

tasas de variación interanual

GASTO EN CONSUMO FINAL	P.3	3,0	2,4	3,9	3,3	2,7	-8,0	8,3	10,0
Gasto en consumo final de los Hogares		2,8	2,9	4,7	3,3	1,9	-12,4	9,6	11,6
Gasto en consumo final de las ISFLSH		5,2	2,1	0,1	-4,5	15,9	-2,8	6,9	7,6
Gasto en consumo final de las Administraciones públicas		3,6	1,2	1,9	3,8	4,3	4,9	5,3	5,7
FORMACIÓN BRUTA DE CAPITAL FIJO	P.51g	5,8	3,1	8,4	7,9	6,6	-8,4	7,5	10,0
Activos fijos materiales		5,9	2,5	9,5	9,1	7,6	-9,6	6,9	10,6
Construcción		2,6	2,4	9,0	12,0	10,5	-8,8	7,1	12,4
Bienes de equipo y activos cultivados		11,0	2,7	10,1	5,0	3,2	-11,0	6,6	7,5
Activos fijos inmateriales		5,4	5,4	4,0	2,2	1,8	-2,1	10,3	7,4
VAR. EXISTENCIAS Y ADQ. NETAS DE OBJETOS VALIOSOS (aportación al crecimiento del PIB)	P.52/53	0,9	-0,2	-0,0	0,3	-0,2
DEMANDA NACIONAL		4,5	2,4	4,7	4,5	3,2	-8,8	9,8	9,9
EXPORTACIÓN DE BIENES Y SERVICIOS	P.6	4,9	4,1	8,2	3,6	2,8	-20,8	21,3	31,7
De bienes	P.61	4,5	2,6	8,4	3,5	1,2	-9,9	19,4	23,8
De servicios	P.62	5,7	7,7	7,8	3,7	6,2	-43,7	27,8	56,9
Total, excepto consumo de no residentes en el TE		6,5	5,8	4,9	3,8	8,3	-20,7	16,5	31,5
Consumo de no residentes en el TE		4,5	10,5	12,1	3,6	3,5	-76,0	79,6	132,8
IMPORTACIÓN DE BIENES Y SERVICIOS	P.7	5,1	1,0	10,1	6,5	2,0	-17,5	23,7	31,5
De bienes	P.71	3,9	0,1	10,8	5,7	0,2	-14,6	24,3	32,5
De servicios	P.72	11,4	5,6	6,7	10,5	9,9	-29,7	20,5	26,6
Total, excepto consumo de residentes en el RM		10,9	5,7	4,4	9,1	8,6	-16,1	17,3	16,7
Consumo de residentes en el RM		13,1	5,2	15,1	15,0	14,0	-68,8	45,6	88,5
PRODUCTO INTERIOR BRUTO A PRECIOS DE MERCADO	B.1*g	4,4	3,4	4,3	3,6	3,5	-10,2	9,2	10,2

Fuente: INE.

Última información disponible publicada por el INE el 22/12/2023

SUMMARY OF THE SPANISH NATIONAL ACCOUNTS. BASE YEAR 2015
Quarterly Spanish National Accounts (QSNA). Original data
23.ae GDP at market prices. Demand components. Current prices

EUR millions

2021-IV	2022-I	2022-II	2022-III	2022-IV	2023-I	2023-II	2023-III	Code	
255.082	250.898	260.838	257.705	271.403	268.474	276.489	270.724	P.3	FINAL CONSUMPTION EXPENDITURE
178.728	184.226	187.190	191.092	189.317	197.919	197.399	199.522		Final consumption expenditure of households
3.812	3.749	3.596	3.333	4.108	3.819	3.877	3.556		Final consumption expenditure of NPISHs
72.542	62.923	70.052	63.280	77.978	66.736	75.213	67.646		Final consumption expenditure of general government
66.569	63.992	68.722	66.873	70.723	67.028	71.671	68.465	P.51g	GROSS FIXED CAPITAL FORMATION
52.323	53.756	57.306	55.689	56.048	57.101	60.554	57.385		Tangible fixed assets
33.272	32.925	36.643	36.175	36.166	36.540	39.625	37.741		Construction
19.051	20.831	20.663	19.514	19.882	20.561	20.929	19.644		Equipment and cultivated assets
14.246	10.236	11.416	11.184	14.675	9.927	11.117	11.080		Intangible fixed assets
10.850	2.579	1.766	3.660	10.905	1.603	1.411	2.412	P.52/53	CHANGES IN INVENTORIES AND NET ACQ. OF VALUABLES
332.501	317.469	331.326	328.238	353.031	337.105	349.571	341.601		DOMESTIC DEMAND
118.183	119.440	142.842	144.412	143.625	140.163	144.858	141.724	P.6	EXPORTS OF GOODS AND SERVICES
85.494	90.994	101.952	96.286	103.117	104.139	98.564	86.993	P.61	Goods
32.689	28.446	40.890	48.126	40.508	36.024	46.294	54.731	P.62	Services
23.647	20.079	24.789	26.845	27.585	24.409	27.288	29.190		Total, ex. consumption of non-residents in the economic territory
9.042	8.367	16.101	21.281	12.923	11.615	19.006	25.541		Consumption of non-residents in the economic territory
117.477	122.091	137.092	138.189	136.634	127.499	127.971	123.637	P.7	IMPORTS OF GOODS AND SERVICES
98.133	105.352	116.689	115.189	114.307	108.399	106.472	99.023	P.71	Goods
19.344	16.739	20.403	23.000	22.327	19.100	21.499	24.614	P.72	Services
16.305	14.773	16.539	16.518	17.742	16.252	16.753	17.554		Total, except consumption of residents in the RoW
3.039	1.966	3.864	6.482	4.585	2.848	4.746	7.060		Consumption of residents in the RoW
333.207	314.818	337.076	334.461	360.022	349.769	366.458	359.688	B.1*g	GROSS DOMESTIC PRODUCT AT MARKET PRICES

annual percentage change

10,8	13,4	10,1	10,4	6,4	7,0	6,0	5,1	P.3	FINAL CONSUMPTION EXPENDITURE
13,6	16,6	12,9	11,9	5,9	7,4	5,5	4,4		Final consumption expenditure of households
6,6	7,4	5,7	9,6	7,8	1,9	7,8	6,7		Final consumption expenditure of NPISHs
4,5	5,4	3,6	6,2	7,5	6,1	7,4	6,9		Final consumption expenditure of general government
8,1	10,9	11,1	12,3	6,2	4,7	4,3	2,4	P.51g	GROSS FIXED CAPITAL FORMATION
6,9	10,7	11,9	12,8	7,1	6,2	5,7	3,0		Tangible fixed assets
12,2	12,0	15,4	13,6	8,7	11,0	8,1	4,3		Construction
-1,3	8,6	6,1	11,3	4,4	-1,3	1,3	0,7		Equipment and cultivated assets
12,6	12,0	7,3	9,6	3,0	-3,0	-2,6	-0,9		Intangible fixed assets
...	P.52/53	CHANGES IN INVENTORIES AND NET ACQ. OF VALUABLES (contribution to GDP growth)
12,9	13,2	10,6	10,2	6,2	6,2	5,5	4,1		DOMESTIC DEMAND
25,7	31,7	41,0	34,2	21,5	17,4	1,4	-1,9	P.6	EXPORTS OF GOODS AND SERVICES
15,0	21,7	26,9	25,9	20,6	14,4	-3,3	-9,7	P.61	Goods
66,1	78,6	95,0	54,6	23,9	26,6	13,2	13,7	P.62	Services
31,3	35,2	41,4	37,9	16,7	21,6	10,1	8,7		Total, ex. consumption of non-residents in the economic territory
443,7	671,9	369,0	82,7	42,9	38,8	18,0	20,0		Consumption of non-residents in the economic territory
31,6	36,8	40,4	36,0	16,3	4,4	-6,7	-10,5	P.7	IMPORTS OF GOODS AND SERVICES
30,7	38,1	41,5	37,2	16,5	2,9	-8,8	-14,0	P.71	Goods
36,4	28,9	34,7	30,1	15,4	14,1	5,4	7,0	P.72	Services
23,5	19,8	22,7	17,3	8,8	10,0	1,3	6,3		Total, except consumption of residents in the RoW
207,3	200,2	131,2	80,1	50,9	44,9	22,8	8,9		Consumption of residents in the RoW
11,3	11,7	11,1	10,1	8,0	11,1	8,7	7,5	B.1*g	GROSS DOMESTIC PRODUCT AT MARKET PRICES

Source: INE.

INE information released on 22/12/2023

SÍNTESIS DE LA CONTABILIDAD NACIONAL DE ESPAÑA. AÑO BASE 2015
Contabilidad Nacional Trimestral de España (CNTR). Datos brutos
23.b PIB a precios de mercado. Ramas de actividad. Precios corrientes

millones de euros

	Código	2015	2016	2017	2018	2019	2020	2021	2022
AGRICULTURA, GANADERÍA, SILVICULTURA Y PESCA	01-03	29.476	31.474	32.399	33.181	30.751	31.461	33.378	31.483
INDUSTRIA	05-39	159.990	163.439	170.968	174.699	178.800	164.062	185.441	213.706
Industria manufacturera	10-33	121.760	125.539	131.687	132.748	135.933	122.991	138.189	153.552
CONSTRUCCIÓN	41-43	56.422	59.362	62.061	64.459	70.821	61.270	62.978	66.268
SERVICIOS	45-99	733.083	756.993	788.377	817.081	849.247	764.293	824.056	914.175
Comercio, transporte y hostelería	45-56	229.194	239.594	251.365	258.673	268.322	204.879	242.728	295.057
Información y comunicaciones	58-63	36.095	36.945	39.274	39.963	42.200	40.259	43.318	46.815
Actividades financieras y de seguros	64-66	37.312	39.192	40.699	44.598	44.003	45.940	46.613	52.662
Actividades inmobiliarias	68	117.262	119.282	121.916	126.536	130.503	130.715	133.896	139.835
Actividades profesionales	69-82	83.583	86.472	91.160	95.892	103.110	91.938	100.928	109.491
Administración pública, sanidad y educación	84-88	181.097	185.697	190.943	197.142	205.729	206.700	211.221	217.855
Actividades artísticas, recreativas y otros servicios	90-99	48.540	49.811	53.020	54.277	55.380	43.862	45.352	52.460
IMPUESTOS NETOS SOBRE LOS PRODUCTOS	D.21-D.31	99.121	103.152	108.687	114.439	115.894	97.924	116.437	120.745
PRODUCTO INTERIOR BRUTO A PRECIOS DE MERCADO	B.1*g	1.078.092	1.114.420	1.162.492	1.203.859	1.245.513	1.119.010	1.222.290	1.346.377

		tasas de variación interanual								
AGRICULTURA, GANADERÍA, SILVICULTURA Y PESCA	01-03	12,6	6,8	2,9	2,4	-7,3	2,3	6,1	-5,7	
INDUSTRIA	05-39	3,9	2,2	4,6	2,2	2,3	-8,2	13,0	15,2	
Industria manufacturera	10-33	4,3	3,1	4,9	0,8	2,4	-9,5	12,4	11,1	
CONSTRUCCIÓN	41-43	5,9	5,2	4,5	3,9	9,9	-13,5	2,8	5,2	
SERVICIOS	45-99	3,7	3,3	4,1	3,6	3,9	-10,0	7,8	10,9	
Comercio, transporte y hostelería	45-56	5,5	4,5	4,9	2,9	3,7	-23,6	18,5	21,6	
Información y comunicaciones	58-63	1,7	2,4	6,3	1,8	5,6	-4,6	7,6	8,1	
Actividades financieras y de seguros	64-66	1,1	5,0	3,8	9,6	-1,3	4,4	1,5	13,0	
Actividades inmobiliarias	68	-1,9	1,7	2,2	3,8	3,1	0,2	2,4	4,4	
Actividades profesionales	69-82	8,7	3,5	5,4	5,2	7,5	-10,8	9,8	8,5	
Administración pública, sanidad y educación	84-88	3,0	2,5	2,8	3,2	4,4	0,5	2,2	3,1	
Actividades artísticas, recreativas y otros servicios	90-99	7,3	2,6	6,4	2,4	2,0	-20,8	3,4	15,7	
IMPUESTOS NETOS SOBRE LOS PRODUCTOS	D.21-D.31	7,5	4,1	5,4	5,3	1,3	-15,5	18,9	3,7	
PRODUCTO INTERIOR BRUTO A PRECIOS DE MERCADO	B.1*g	4,4	3,4	4,3	3,6	3,5	-10,2	9,2	10,2	

Fuente: INE.

Última información disponible publicada por el INE el 22/12/2023

SUMMARY OF THE SPANISH NATIONAL ACCOUNTS. BASE YEAR 2015
Quarterly Spanish National Accounts (QSNA). Original data
23.be GDP at market prices. By industry. Current prices

EUR millions

2021-IV	2022-I	2022-II	2022-III	2022-IV	2023-I	2023-II	2023-III	Code	
11.667	6.331	7.115	6.072	11.965	7.936	7.940	6.313	01-03	AGRICULTURE, LIVESTOCK BREEDING, FORESTRY AND FISHING
52.997	52.876	49.933	51.465	59.432	58.390	52.558	51.796	05-39	INDUSTRY
38.044	35.997	38.172	36.551	42.832	41.997	41.462	39.309	10-33	Manufacturing industry
17.360	14.383	17.893	15.661	18.331	16.403	20.043	17.022	41-43	CONSTRUCTION
223.554	204.552	229.699	230.201	249.723	230.611	252.965	251.007	45-99	SERVICES
68.561	62.533	73.750	77.950	80.824	73.815	81.764	84.886	45-56	Trade, transport and accommodation
11.827	10.510	12.031	11.383	12.891	11.573	13.155	12.252	58-63	Information and communications
12.222	12.543	12.917	13.082	14.120	16.246	18.365	19.841	64-66	Financial and insurance activities
34.229	33.631	35.692	34.865	35.647	34.935	36.272	34.133	68	Real estate activities
27.929	24.788	27.244	26.408	31.051	27.578	29.429	27.770	69-82	Professional activities
55.911	48.750	55.172	53.364	60.569	52.475	59.465	57.241	84-88	Public administration, health and education
12.875	11.797	12.893	13.149	14.621	13.989	14.515	14.884	90-99	Artistic, recreational and other services activities
27.629	36.676	32.436	31.062	20.571	36.429	32.952	33.550	D.21-D.31	NET TAXES ON PRODUCTS
333.207	314.818	337.076	334.461	360.022	349.769	366.458	359.688	B.1*g	GROSS DOMESTIC PRODUCT AT MARKET PRICES
annual percentage change									
11,1	-5,5	-11,7	-12,7	2,6	25,4	11,6	4,0	01-03	AGRICULTURE, LIVESTOCK BREEDING, FORESTRY AND FISHING
14,2	18,3	14,8	16,4	12,1	10,4	5,3	0,6	05-39	INDUSTRY
6,1	8,2	12,0	11,4	12,6	16,7	8,6	7,5	10-33	Manufacturing industry
2,0	3,7	5,1	6,3	5,6	14,0	12,0	8,7	41-43	CONSTRUCTION
10,4	9,8	11,3	10,8	11,7	12,7	10,1	9,0	45-99	SERVICES
26,2	21,2	26,7	21,1	17,9	18,0	10,9	8,9	45-56	Trade, transport and accommodation
9,1	7,0	6,8	9,4	9,0	10,1	9,3	7,6	58-63	Information and communications
15,9	10,7	15,6	10,1	15,5	29,5	42,2	51,7	64-66	Financial and insurance activities
0,3	5,8	4,2	3,7	4,1	3,9	1,6	-2,1	68	Real estate activities
10,0	6,2	6,7	9,5	11,2	11,3	8,0	5,2	69-82	Professional activities
-0,4	0,7	0,2	3,0	8,3	7,6	7,8	7,3	84-88	Public administration, health and education
15,3	17,1	18,2	14,4	13,6	18,6	12,6	13,2	90-99	Artistic, recreational and other services activities
20,6	21,2	14,7	2,6	-25,5	-0,7	1,6	8,0	D.21-D.31	NET TAXES ON PRODUCTS
11,3	11,7	11,1	10,1	8,0	11,1	8,7	7,5	B.1*g	GROSS DOMESTIC PRODUCT AT MARKET PRICES

Source: INE.

INE information released on 22/12/2023

SÍNTESIS DE LA CONTABILIDAD NACIONAL DE ESPAÑA. AÑO BASE 2015
Contabilidad Nacional Trimestral de España (CNTR). Datos corregidos de efectos estacionales y de calendario
23.c PIB a precios de mercado. Ramas de actividad. Precios corrientes

millones de euros

	Código	2015	2016	2017	2018	2019	2020	2021	2022
AGRICULTURA, GANADERÍA, SILVICULTURA Y PESCA	01-03	29.476	31.474	32.399	33.181	30.751	31.461	33.378	31.483
INDUSTRIA	05-39	159.990	163.439	170.968	174.699	178.800	164.062	185.441	213.706
Industria manufacturera	10-33	121.760	125.539	131.687	132.748	135.933	122.991	138.189	153.552
CONSTRUCCIÓN	41-43	56.422	59.362	62.061	64.459	70.821	61.270	62.978	66.268
SERVICIOS	45-99	733.083	756.993	788.377	817.081	849.247	764.293	824.056	914.175
Comercio, transporte y hostelería	45-56	229.194	239.594	251.365	258.673	268.322	204.879	242.728	295.057
Información y comunicaciones	58-63	36.095	36.945	39.274	39.963	42.200	40.259	43.318	46.815
Actividades financieras y de seguros	64-66	37.312	39.192	40.699	44.598	44.003	45.940	46.613	52.662
Actividades inmobiliarias	68	117.262	119.282	121.916	126.536	130.503	130.715	133.896	139.835
Actividades profesionales	69-82	83.583	86.472	91.160	95.892	103.110	91.938	100.928	109.491
Administración pública, sanidad y educación	84-88	181.097	185.697	190.943	197.142	205.729	206.700	211.221	217.855
Actividades artísticas, recreativas y otros servicios	90-99	48.540	49.811	53.020	54.277	55.380	43.862	45.352	52.460
IMPUESTOS NETOS SOBRE LOS PRODUCTOS	D.21-D.31	99.121	103.152	108.687	114.439	115.894	97.924	116.437	120.745
PRODUCTO INTERIOR BRUTO A PRECIOS DE MERCADO	B.1*g	1.078.092	1.114.420	1.162.492	1.203.859	1.245.513	1.119.010	1.222.290	1.346.377

		tasas de variación interanual								
AGRICULTURA, GANADERÍA, SILVICULTURA Y PESCA	01-03	12,6	6,8	2,9	2,4	-7,3	2,3	6,1	-5,7	
INDUSTRIA	05-39	3,9	2,2	4,6	2,2	2,3	-8,2	13,0	15,2	
Industria manufacturera	10-33	4,3	3,1	4,9	0,8	2,4	-9,5	12,4	11,1	
CONSTRUCCIÓN	41-43	5,9	5,2	4,5	3,9	9,9	-13,5	2,8	5,2	
SERVICIOS	45-99	3,7	3,3	4,1	3,6	3,9	-10,0	7,8	10,9	
Comercio, transporte y hostelería	45-56	5,5	4,5	4,9	2,9	3,7	-23,6	18,5	21,6	
Información y comunicaciones	58-63	1,7	2,4	6,3	1,8	5,6	-4,6	7,6	8,1	
Actividades financieras y de seguros	64-66	1,1	5,0	3,8	9,6	-1,3	4,4	1,5	13,0	
Actividades inmobiliarias	68	-1,9	1,7	2,2	3,8	3,1	0,2	2,4	4,4	
Actividades profesionales	69-82	8,7	3,5	5,4	5,2	7,5	-10,8	9,8	8,5	
Administración pública, sanidad y educación	84-88	3,0	2,5	2,8	3,2	4,4	0,5	2,2	3,1	
Actividades artísticas, recreativas y otros servicios	90-99	7,3	2,6	6,4	2,4	2,0	-20,8	3,4	15,7	
IMPUESTOS NETOS SOBRE LOS PRODUCTOS	D.21-D.31	7,5	4,1	5,4	5,3	1,3	-15,5	18,9	3,7	
PRODUCTO INTERIOR BRUTO A PRECIOS DE MERCADO	B.1*g	4,4	3,4	4,3	3,6	3,5	-10,2	9,2	10,2	

Fuente: INE.

Última información disponible publicada por el INE el 22/12/2023

SUMMARY OF THE SPANISH NATIONAL ACCOUNTS. BASE YEAR 2015
Quarterly Spanish National Accounts (QSNA). Seasonally and working-day-adjusted data
23.ce GDP at market prices. By industry. Current prices

2021-IV	2022-I	2022-II	2022-III	2022-IV	2023-I	2023-II	2023-III	Code	
8.506	7.575	7.371	7.768	8.769	9.486	8.303	8.197	01-03	AGRICULTURE, LIVESTOCK BREEDING, FORESTRY AND FISHING
50.313	52.260	51.411	53.102	56.933	57.599	54.007	54.207	05-39	INDUSTRY
35.608	36.490	37.769	38.975	40.318	42.301	41.033	42.280	10-33	Manufacturing industry
16.094	16.128	16.371	16.752	17.017	18.310	18.361	18.313	41-43	CONSTRUCTION
216.358	217.046	225.526	228.326	243.277	243.035	248.428	250.008	45-99	SERVICES
66.956	67.396	74.347	73.404	79.910	79.780	82.561	79.505	45-56	Trade, transport and accommodation
11.202	10.864	11.825	11.867	12.259	11.842	12.960	12.883	58-63	Information and communications
12.511	12.391	12.677	13.072	14.522	15.948	18.009	19.788	64-66	Financial and insurance activities
33.851	34.866	34.886	34.887	35.196	35.891	35.426	34.495	68	Real estate activities
26.923	25.951	26.435	27.157	29.948	28.493	28.437	29.254	69-82	Professional activities
53.269	53.385	52.315	54.420	57.735	56.769	56.440	58.719	84-88	Public administration, health and education
11.646	12.193	13.041	13.519	13.707	14.312	14.595	15.364	90-99	Artistic, recreational and other services activities
31.388	32.583	32.629	31.441	24.092	32.053	33.167	33.898	D.21-D.31	NET TAXES ON PRODUCTS
322.659	325.592	333.308	337.389	350.088	360.483	362.266	364.623	B.1*g	GROSS DOMESTIC PRODUCT AT MARKET PRICES
annual percentage change									
8,5	-6,5	-9,3	-10,1	3,1	25,2	12,6	5,5	01-03	AGRICULTURE, LIVESTOCK BREEDING, FORESTRY AND FISHING
13,9	17,2	15,0	15,8	13,2	10,2	5,0	2,1	05-39	INDUSTRY
6,0	8,2	11,7	11,3	13,2	15,9	8,6	8,5	10-33	Manufacturing industry
1,4	3,4	5,1	6,6	5,7	13,5	12,2	9,3	41-43	CONSTRUCTION
10,6	9,4	11,9	9,8	12,4	12,0	10,2	9,5	45-99	SERVICES
26,1	21,6	26,2	19,5	19,3	18,4	11,0	8,3	45-56	Trade, transport and accommodation
9,9	6,0	6,8	9,9	9,4	9,0	9,6	8,6	58-63	Information and communications
14,9	9,9	15,9	10,0	16,1	28,7	42,1	51,4	64-66	Financial and insurance activities
0,2	5,0	5,0	3,8	4,0	2,9	1,5	-1,1	68	Real estate activities
10,2	5,9	8,3	8,2	11,2	9,8	7,6	7,7	69-82	Professional activities
0,3	0,6	1,1	2,4	8,4	6,3	7,9	7,9	84-88	Public administration, health and education
15,3	15,3	16,8	13,0	17,7	17,4	11,9	13,6	90-99	Artistic, recreational and other services activities
20,2	21,7	16,5	3,9	-23,2	-1,6	1,6	7,8	D.21-D.31	NET TAXES ON PRODUCTS
11,4	11,0	11,9	9,4	8,5	10,7	8,7	8,1	B.1*g	GROSS DOMESTIC PRODUCT AT MARKET PRICES

Source: INE.

INE information released on 22/12/2023

SÍNTESIS DE LA CONTABILIDAD NACIONAL DE ESPAÑA. AÑO BASE 2015

Contabilidad Nacional Trimestral de España (CNTR). Datos corregidos de efectos estacionales y de calendario.

23.d PIB a precios de mercado. Ramas de actividad. Índices de volumen encadenados. Año de referencia 2015=100

	Código	2015	2016	2017	2018	2019	2020	2021	2022
AGRICULTURA, GANADERÍA, SILVICULTURA Y PESCA	01-03	100,0	104,8	100,9	108,5	102,2	103,3	107,6	86,3
INDUSTRIA	05-39	100,0	104,1	108,2	108,2	109,8	97,5	102,8	105,4
Industria manufacturera	10-33	100,0	102,3	108,1	106,9	107,4	91,2	103,1	107,7
CONSTRUCCIÓN	41-43	100,0	103,9	106,0	108,4	113,1	96,6	95,7	98,7
SERVICIOS	45-99	100,0	102,4	105,7	108,5	111,0	98,6	105,4	113,7
Comercio, transporte y hostelería	45-56	100,0	102,9	106,6	109,0	111,9	83,9	96,9	112,7
Información y comunicaciones	58-63	100,0	104,3	113,4	117,7	123,3	118,1	127,5	139,6
Actividades financieras y de seguros	64-66	100,0	103,1	103,0	109,5	105,8	110,9	110,1	113,4
Actividades inmobiliarias	68	100,0	100,6	102,2	104,8	106,4	105,8	109,2	114,0
Actividades profesionales	69-82	100,0	104,5	109,5	114,0	122,3	107,9	119,8	130,3
Administración pública, sanidad y educación	84-88	100,0	101,4	103,9	105,6	107,2	105,4	106,6	106,4
Actividades artísticas, recreativas y otros servicios	90-99	100,0	102,2	107,2	108,8	109,0	85,5	87,2	99,5
IMPUESTOS NETOS SOBRE LOS PRODUCTOS	D.21-D.31	100,0	105,2	107,1	109,4	110,5	97,1	106,8	111,2
PRODUCTO INTERIOR BRUTO A PRECIOS DE MERCADO	B.1*g	100,0	103,0	106,1	108,5	110,7	98,3	104,6	110,7

		tasas de variación interanual							
AGRICULTURA, GANADERÍA, SILVICULTURA Y PESCA	01-03	4,7	4,8	-3,7	7,5	-5,9	1,1	4,2	-19,8
INDUSTRIA	05-39	3,0	4,1	4,0	-0,0	1,5	-11,2	5,4	2,6
Industria manufacturera	10-33	4,6	2,3	5,7	-1,1	0,5	-15,1	13,1	4,4
CONSTRUCCIÓN	41-43	5,5	3,9	2,0	2,3	4,3	-14,6	-1,0	3,2
SERVICIOS	45-99	3,1	2,4	3,3	2,6	2,3	-11,2	6,8	8,0
Comercio, transporte y hostelería	45-56	5,7	2,9	3,5	2,2	2,7	-25,0	15,5	16,3
Información y comunicaciones	58-63	5,6	4,3	8,7	3,8	4,8	-4,2	7,9	9,5
Actividades financieras y de seguros	64-66	-6,4	3,1	-0,1	6,3	-3,4	4,9	-0,7	2,9
Actividades inmobiliarias	68	-0,7	0,6	1,6	2,6	1,4	-0,5	3,2	4,4
Actividades profesionales	69-82	7,5	4,5	4,8	4,1	7,3	-11,8	11,1	8,7
Administración pública, sanidad y educación	84-88	1,1	1,4	2,5	1,6	1,5	-1,7	1,2	-0,2
Actividades artísticas, recreativas y otros servicios	90-99	7,0	2,2	4,9	1,5	0,2	-21,6	2,0	14,1
IMPUESTOS NETOS SOBRE LOS PRODUCTOS	D.21-D.31	9,6	5,2	1,9	2,1	1,0	-12,1	10,0	4,1
PRODUCTO INTERIOR BRUTO A PRECIOS DE MERCADO	B.1*g	3,8	3,0	3,0	2,3	2,0	-11,2	6,4	5,8

Fuente: INE.

Última información disponible publicada por el INE el 22/12/2023

SUMMARY OF THE SPANISH NATIONAL ACCOUNTS. BASE YEAR 2015
Quarterly Spanish National Accounts (QSNA). Seasonally and working-day-adjusted data
23.de GDP at market prices. By industry. Volume chain-linked indices. 2015=100

2021-IV	2022-I	2022-II	2022-III	2022-IV	2023-I	2023-II	2023-III	Code	
105,3	93,9	86,5	79,7	85,0	86,9	84,3	80,7	01-03	AGRICULTURE, LIVESTOCK BREEDING, FORESTRY AND FISHING
104,8	103,5	105,8	105,6	106,7	108,1	106,8	106,0	05-39	INDUSTRY
106,5	105,9	107,8	107,9	109,1	111,4	110,2	110,9	10-33	Manufacturing industry
97,2	96,5	99,1	99,5	99,8	100,3	101,2	100,5	41-43	CONSTRUCTION
109,3	110,4	113,7	115,1	115,7	116,0	117,0	118,1	45-99	SERVICES
104,1	107,7	113,8	114,7	114,4	117,2	118,4	118,4	45-56	Trade, transport and accommodation
136,1	134,8	137,8	139,6	146,3	142,1	146,1	147,5	58-63	Information and communications
111,4	111,4	113,9	114,4	113,8	117,0	121,2	126,0	64-66	Financial and insurance activities
111,6	114,5	113,1	113,3	114,9	114,1	110,5	108,9	68	Real estate activities
125,5	126,7	130,1	131,8	132,8	131,4	132,6	132,2	69-82	Professional activities
106,8	104,3	105,7	106,6	108,9	107,0	108,7	109,6	84-88	Public administration, health and education
89,5	90,9	98,8	108,1	99,9	102,1	105,2	117,7	90-99	Artistic, recreational and other services activities
110,2	111,1	113,2	111,0	109,4	111,1	111,7	110,6	D.21-D.31	NET TAXES ON PRODUCTS
107,9	108,2	110,9	111,5	112,0	112,7	113,2	113,5	B.1*g	GROSS DOMESTIC PRODUCT AT MARKET PRICES
annual percentage change									
-2,1	-12,2	-20,7	-26,9	-19,3	-7,4	-2,5	1,2	01-03	AGRICULTURE, LIVESTOCK BREEDING, FORESTRY AND FISHING
0,6	1,6	3,6	3,2	1,8	4,4	1,0	0,4	05-39	INDUSTRY
6,2	6,5	6,0	3,1	2,4	5,2	2,2	2,8	10-33	Manufacturing industry
-1,1	0,6	4,8	4,7	2,7	4,0	2,1	0,9	41-43	CONSTRUCTION
9,0	9,0	9,5	7,6	5,9	5,0	2,9	2,6	45-99	SERVICES
21,9	18,8	22,3	15,0	9,9	8,8	4,0	3,2	45-56	Trade, transport and accommodation
12,6	11,0	10,0	9,9	7,5	5,4	6,0	5,7	58-63	Information and communications
-0,8	0,8	3,8	5,2	2,1	5,1	6,4	10,2	64-66	Financial and insurance activities
2,6	6,9	4,4	3,4	2,9	-0,3	-2,4	-3,9	68	Real estate activities
13,6	10,9	10,0	8,5	5,8	3,7	1,9	0,3	69-82	Professional activities
-1,7	-0,9	-1,7	-0,3	2,0	2,6	2,8	2,7	84-88	Public administration, health and education
17,1	15,3	16,6	13,1	11,7	12,2	6,5	8,9	90-99	Artistic, recreational and other services activities
10,2	8,8	6,1	2,6	-0,7	-0,0	-1,3	-0,4	D.21-D.31	NET TAXES ON PRODUCTS
7,0	6,8	7,2	5,4	3,8	4,1	2,0	1,8	B.1*g	GROSS DOMESTIC PRODUCT AT MARKET PRICES

Source: INE.

INE information released on 22/12/2023

SÍNTESIS DE LA CONTABILIDAD NACIONAL DE ESPAÑA. AÑO BASE 2015
Contabilidad Nacional Trimestral de España (CNTR). Datos corregidos de efectos estacionales y de calendario
23.e PIB a precios de mercado. Componentes de la demanda. Precios corrientes

millones de euros

	Código	2015	2016	2017	2018	2019	2020	2021	2022
GASTO EN CONSUMO FINAL	P.3	840.632	861.128	895.063	924.769	949.463	873.851	946.646	1.040.844
Gasto en consumo final de los Hogares		618.514	636.323	666.148	688.061	701.308	614.652	673.388	751.825
Gasto en consumo final de las ISFLSH		11.701	11.942	11.954	11.413	13.227	12.853	13.745	14.786
Gasto en consumo final de las Administraciones públicas		210.417	212.863	216.961	225.295	234.928	246.346	259.513	274.233
FORMACIÓN BRUTA DE CAPITAL FIJO	P.51g	194.122	200.048	216.932	233.996	249.502	228.532	245.709	270.310
Activos fijos materiales		158.209	162.204	177.572	193.760	208.522	188.429	201.474	222.799
Construcción		93.582	95.816	104.467	116.989	129.270	117.882	126.244	141.909
Bienes de equipo y activos cultivados		64.627	66.388	73.105	76.771	79.252	70.547	75.230	80.890
Activos fijos inmateriales		35.913	37.844	39.360	40.236	40.980	40.103	44.235	47.511
VAR. EXISTENCIAS Y ADQ. NETAS DE OBJETOS VALIOSOS	P.52/53	10.580	8.834	8.600	12.407	9.931	524	18.182	18.910
DEMANDA NACIONAL		1.045.334	1.070.010	1.120.595	1.171.172	1.208.896	1.102.907	1.210.537	1.330.064
EXPORTACIÓN DE BIENES Y SERVICIOS	P.6	362.356	377.370	408.390	423.097	434.770	344.423	417.735	550.319
De bienes	P.61	252.838	259.451	281.231	291.209	294.685	265.593	317.027	392.349
De servicios	P.62	109.518	117.919	127.159	131.888	140.085	78.830	100.708	157.970
Total, excepto consumo de no residentes en el TE		65.535	69.327	72.703	75.478	81.718	64.797	75.500	99.298
Consumo de no residentes en el TE		43.983	48.592	54.456	56.410	58.367	14.033	25.208	58.672
IMPORTACIÓN DE BIENES Y SERVICIOS	P.7	329.598	332.960	366.493	390.410	398.153	328.320	405.982	534.006
De bienes	P.71	273.513	273.732	303.269	320.516	321.309	274.261	340.828	451.537
De servicios	P.72	56.085	59.228	63.224	69.894	76.844	54.059	65.154	82.469
Total, excepto consumo de residentes en el RM		43.647	46.145	48.166	52.573	57.098	47.902	56.189	65.572
Consumo de residentes en el RM		12.438	13.083	15.058	17.321	19.746	6.157	8.965	16.897
PRODUCTO INTERIOR BRUTO A PRECIOS DE MERCADO	B.1*g	1.078.092	1.114.420	1.162.492	1.203.859	1.245.513	1.119.010	1.222.290	1.346.377

tasas de variación interanual

GASTO EN CONSUMO FINAL	P.3	3,0	2,4	3,9	3,3	2,7	-8,0	8,3	10,0
Gasto en consumo final de los Hogares		2,8	2,9	4,7	3,3	1,9	-12,4	9,6	11,6
Gasto en consumo final de las ISFLSH		5,2	2,1	0,1	-4,5	15,9	-2,8	6,9	7,6
Gasto en consumo final de las Administraciones públicas		3,6	1,2	1,9	3,8	4,3	4,9	5,3	5,7
FORMACIÓN BRUTA DE CAPITAL FIJO	P.51g	5,8	3,1	8,4	7,9	6,6	-8,4	7,5	10,0
Activos fijos materiales		5,9	2,5	9,5	9,1	7,6	-9,6	6,9	10,6
Construcción		2,6	2,4	9,0	12,0	10,5	-8,8	7,1	12,4
Bienes de equipo y activos cultivados		11,0	2,7	10,1	5,0	3,2	-11,0	6,6	7,5
Activos fijos inmateriales		5,4	5,4	4,0	2,2	1,8	-2,1	10,3	7,4
VAR. EXISTENCIAS Y ADQ. NETAS DE OBJETOS VALIOSOS (aportación al crecimiento del PIB)	P.52/53	0,5	-0,5	-0,1	-0,0
DEMANDA NACIONAL		4,5	2,4	4,7	4,5	3,2	-8,8	9,8	9,9
EXPORTACIÓN DE BIENES Y SERVICIOS	P.6	4,9	4,1	8,2	3,6	2,8	-20,8	21,3	31,7
De bienes	P.61	4,5	2,6	8,4	3,5	1,2	-9,9	19,4	23,8
De servicios	P.62	5,7	7,7	7,8	3,7	6,2	-43,7	27,8	56,9
Total, excepto consumo de no residentes en el TE		6,5	5,8	4,9	3,8	8,3	-20,7	16,5	31,5
Consumo de no residentes en el TE		4,5	10,5	12,1	3,6	3,5	-76,0	79,6	132,8
IMPORTACIÓN DE BIENES Y SERVICIOS	P.7	5,1	1,0	10,1	6,5	2,0	-17,5	23,7	31,5
De bienes	P.71	4,0	0,1	10,2	6,0
De servicios	P.72	11,4	5,6	6,7	10,5	9,9	-29,7	20,5	26,6
Total, excepto consumo de residentes en el RM		10,9	5,7	4,4	9,1	8,6	-16,1	17,3	16,7
Consumo de residentes en el RM		13,1	5,2	15,1	15,0	14,0	-68,8	45,6	88,5
PRODUCTO INTERIOR BRUTO A PRECIOS DE MERCADO	B.1*g	4,4	3,4	4,3	3,6	3,5	-10,2	9,2	10,2

Fuente: INE.

Última información disponible publicada por el INE 22/12/2023

SUMMARY OF THE SPANISH NATIONAL ACCOUNTS. BASE YEAR 2015
Quarterly Spanish National Accounts (QSNA). Seasonally and working-day-adjusted data
23.ee GDP at market prices. Demand components. Current prices

EUR millions

2021-IV	2022-I	2022-II	2022-III	2022-IV	2023-I	2023-II	2023-III	Code	
246.684	252.289	256.972	266.375	265.208	270.555	274.098	280.569	P.3	FINAL CONSUMPTION EXPENDITURE
177.292	181.728	185.794	193.772	190.531	195.964	197.657	202.803		Final consumption expenditure of households
3.496	3.591	3.665	3.766	3.764	3.653	3.892	4.001		Final consumption expenditure of NPISHs
65.896	66.970	67.513	68.837	70.913	70.938	72.549	73.765		Final consumption expenditure of general government
64.230	65.312	65.989	70.112	68.897	68.265	69.752	71.700	P.51g	GROSS FIXED CAPITAL FORMATION
52.665	53.492	54.119	58.138	57.050	56.607	57.855	59.863		Tangible fixed assets
33.764	33.098	34.669	36.913	37.229	36.745	37.939	38.813		Construction
18.901	20.394	19.450	21.225	19.821	19.862	19.916	21.050		Equipment and cultivated assets
11.565	11.820	11.870	11.974	11.847	11.658	11.897	11.837		Intangible fixed assets
8.379	5.074	4.109	2.333	7.394	3.569	3.211	3.171	P.52/53	CHANGES IN INVENTORIES AND NET ACQ. OF VALUABLES
319.293	322.675	327.070	338.820	341.499	342.389	347.061	355.440		DOMESTIC DEMAND
117.372	126.922	140.451	140.533	142.413	147.767	140.728	135.694	P.6	EXPORTS OF GOODS AND SERVICES
84.015	89.738	98.636	101.552	102.423	102.364	95.333	91.910	P.61	Goods
33.357	37.184	41.815	38.981	39.990	45.403	45.395	43.784	P.62	Services
21.719	22.792	25.089	25.764	25.653	27.622	27.612	27.960		Total, ex. consumption of non-residents in the economic territory
11.638	14.392	16.726	13.217	14.337	17.781	17.783	15.824		Consumption of non-residents in the economic territory
114.006	124.005	134.213	141.964	133.824	129.673	125.523	126.511	P.7	IMPORTS OF GOODS AND SERVICES
95.504	104.404	113.760	121.064	112.309	107.523	103.920	104.012	P.71	Goods
18.502	19.601	20.453	20.900	21.515	22.150	21.603	22.499	P.72	Services
15.081	15.755	16.192	16.511	17.114	16.952	16.743	17.719		Total, except consumption of residents in the RoW
3.421	3.846	4.261	4.389	4.401	5.198	4.860	4.780		Consumption of residents in the RoW
322.659	325.592	333.308	337.389	350.088	360.483	362.266	364.623	B.1*g	GROSS DOMESTIC PRODUCT AT MARKET PRICES

annual percentage change

9,5	10,5	10,5	11,3	7,5	7,2	6,7	5,3	P.3	FINAL CONSUMPTION EXPENDITURE
11,4	13,0	13,0	13,5	7,5	7,8	6,4	4,7		Final consumption expenditure of households
7,8	7,4	6,5	8,8	7,7	1,7	6,2	6,2		Final consumption expenditure of NPISHs
4,6	4,5	4,6	5,9	7,6	5,9	7,5	7,2		Final consumption expenditure of general government
8,4	10,4	10,8	11,8	7,3	4,5	5,7	2,3	P.51g	GROSS FIXED CAPITAL FORMATION
7,4	10,0	11,1	13,0	8,3	5,8	6,9	3,0		Tangible fixed assets
12,8	10,8	14,9	13,8	10,3	11,0	9,4	5,1		Construction
-1,2	8,6	4,9	11,6	4,9	-2,6	2,4	-0,8		Equipment and cultivated assets
13,4	12,1	9,3	6,3	2,4	-1,4	0,2	-1,1		Intangible fixed assets
2,5	1,2	0,7	-0,6	-0,2	-0,4	-0,3	0,5	P.52/53	CHANGES IN INVENTORIES AND NET ACQ. OF VALUABLES (contribution to GDP growth)
12,1	11,2	10,9	10,7	7,0	6,1	6,1	4,9		DOMESTIC DEMAND
29,1	36,3	41,4	30,3	21,3	16,4	0,2	-3,4	P.6	EXPORTS OF GOODS AND SERVICES
15,5	20,8	27,2	25,1	21,9	14,1	-3,3	-9,5	P.61	Goods
83,1	97,1	91,6	46,2	19,9	22,1	8,6	12,3	P.62	Services
32,4	33,3	41,0	36,4	18,1	21,2	10,1	8,5		Total, ex. consumption of non-residents in the economic territory
541,6	718,2	314,1	70,1	23,2	23,5	6,3	19,7		Consumption of non-residents in the economic territory
32,5	37,7	39,3	34,4	17,4	4,6	-6,5	-10,9	P.7	IMPORTS OF GOODS AND SERVICES
31,2	38,4	41,3	35,5	17,6	3,0	-8,6	-14,1	P.71	Goods
39,7	34,5	29,3	28,5	16,3	13,0	5,6	7,7	P.72	Services
23,7	17,7	16,3	19,7	13,5	7,6	3,4	7,3		Total, except consumption of residents in the RoW
227,4	223,5	125,7	77,9	28,6	35,2	14,1	8,9		Consumption of residents in the RoW
11,4	11,0	11,9	9,4	8,5	10,7	8,7	8,1	B.1*g	GROSS DOMESTIC PRODUCT AT MARKET PRICES

Source: INE.

INE information released on 22/12/2023

SÍNTESIS DE LA CONTABILIDAD NACIONAL DE ESPAÑA. AÑO BASE 2015
Contabilidad Nacional Trimestral de España (CNTR). Datos corregidos de efectos estacionales y de calendario
23.f PIB a precios de mercado. Componentes de la demanda. Índices de volumen encadenados. Año de referencia 2015=100

	Código	2015	2016	2017	2018	2019	2020	2021	2022
GASTO EN CONSUMO FINAL	P.3	100,0	102,3	104,9	106,8	108,1	99,1	105,1	108,6
Gasto en consumo final de los Hogares		100,0	102,6	105,8	107,6	108,7	95,2	102,1	107,0
Gasto en consumo final de las ISFLSH		100,0	105,1	107,2	104,3	114,6	108,1	108,0	107,8
Gasto en consumo final de las Administraciones públicas		100,0	101,0	102,1	104,4	106,3	110,1	113,8	113,6
FORMACIÓN BRUTA DE CAPITAL FIJO	P.51g	100,0	102,4	109,3	116,3	121,5	110,5	113,6	116,3
Activos fijos materiales		100,0	101,7	109,6	117,8	124,0	111,3	113,2	115,5
Construcción		100,0	101,6	108,4	118,7	127,3	115,5	116,0	119,0
Bienes de equipo y activos cultivados		100,0	101,9	111,3	116,4	119,1	104,9	109,0	110,3
Activos fijos inmateriales		100,0	105,2	108,2	109,4	110,1	107,2	115,4	119,8
VAR. EXISTENCIAS Y ADQ. NETAS DE OBJETOS VALIOSOS	P.52/53
DEMANDA NACIONAL		100,0	102,1	105,4	108,6	110,4	100,2	107,0	110,1
EXPORTACIÓN DE BIENES Y SERVICIOS	P.6	100,0	105,4	111,2	113,1	115,6	92,4	104,9	120,8
De bienes	P.61	100,0	104,2	109,5	111,1	111,9	102,3	111,9	116,9
De servicios	P.62	100,0	108,0	115,0	117,8	124,1	69,3	88,3	131,3
Total, excepto consumo de no residentes en el TE		100,0	106,3	110,5	113,6	122,1	95,8	112,2	140,9
Consumo de no residentes en el TE		100,0	110,6	121,6	124,0	127,1	30,6	53,7	117,0
IMPORTACIÓN DE BIENES Y SERVICIOS	P.7	100,0	102,6	109,6	113,9	115,4	98,1	112,7	120,6
De bienes	P.71	100,0	101,7	108,8	111,8	111,8	99,2	114,1	120,3
De servicios	P.72	100,0	107,2	113,4	124,2	133,5	92,3	105,6	121,7
Total, excepto consumo de residentes en el RM		100,0	107,3	111,0	119,9	127,3	104,6	116,0	123,5
Consumo de residentes en el RM		100,0	106,9	121,5	139,3	155,2	48,8	69,2	118,1
PRODUCTO INTERIOR BRUTO A PRECIOS DE MERCADO	B.1*g	100,0	103,0	106,1	108,5	110,7	98,3	104,6	110,7

tasas de variación interanual									
GASTO EN CONSUMO FINAL	P.3	2,7	2,3	2,5	1,8	1,3	-8,3	6,0	3,4
Gasto en consumo final de los Hogares		2,9	2,6	3,0	1,8	0,9	-12,4	7,2	4,8
Gasto en consumo final de las ISFLSH		6,1	5,1	2,1	-2,7	9,8	-5,7	-0,0	-0,2
Gasto en consumo final de las Administraciones públicas		2,0	1,0	1,0	2,3	1,9	3,6	3,4	-0,2
FORMACIÓN BRUTA DE CAPITAL FIJO	P.51g	4,9	2,4	6,8	6,3	4,5	-9,0	2,8	2,4
Activos fijos materiales		4,8	1,7	7,7	7,5	5,3	-10,3	1,7	2,1
Construcción		1,5	1,6	6,7	9,5	7,2	-9,2	0,4	2,6
Bienes de equipo y activos cultivados		9,9	1,9	9,2	4,6	2,4	-11,9	3,9	1,2
Activos fijos inmateriales		5,3	5,2	2,9	1,1	0,6	-2,7	7,7	3,8
VAR. EXISTENCIAS Y ADQ. NETAS DE OBJETOS VALIOSOS (aportación al crecimiento del PIB)	P.52/53
DEMANDA NACIONAL		4,1	2,1	3,3	3,0	1,7	-9,2	6,7	2,9
EXPORTACIÓN DE BIENES Y SERVICIOS	P.6	4,3	5,4	5,5	1,7	2,2	-20,1	13,5	15,2
De bienes	P.61	3,9	4,2	5,1	1,4	0,8	-8,6	9,3	4,5
De servicios	P.62	5,3	8,0	6,5	2,5	5,3	-44,2	27,5	48,6
Total, excepto consumo de no residentes en el TE		5,4	6,3	4,0	2,8	7,5	-21,5	17,1	25,5
Consumo de no residentes en el TE		5,1	10,6	10,0	2,0	2,5	-75,9	75,3	117,8
IMPORTACIÓN DE BIENES Y SERVICIOS	P.7	5,1	2,6	6,8	3,9	1,3	-15,0	14,9	7,0
De bienes	P.71	5,1	1,7	7,0	2,7	-0,1	-11,2	15,0	5,4
De servicios	P.72	5,1	7,2	5,7	9,5	7,5	-30,9	14,5	15,3
Total, excepto consumo de residentes en el RM		3,9	7,3	3,5	8,0	6,2	-17,8	10,9	6,4
Consumo de residentes en el RM		9,3	6,9	13,7	14,6	11,4	-68,6	41,8	70,7
PRODUCTO INTERIOR BRUTO A PRECIOS DE MERCADO	B.1*g	3,8	3,0	3,0	2,3	2,0	-11,2	6,4	5,8

Fuente: INE.

Última información disponible publicada por el INE el 22/12/2023

SUMMARY OF THE SPANISH NATIONAL ACCOUNTS. BASE YEAR 2015
Quarterly Spanish National Accounts (QSNA). Seasonally and working-day-adjusted data
23.fe GDP at market prices. Demand components. Volume chain-linked indices. 2015=100

2021-IV	2022-I	2022-II	2022-III	2022-IV	2023-I	2023-II	2023-III	Code	
107,3	107,1	107,8	110,2	109,4	109,8	110,9	112,3	P.3	FINAL CONSUMPTION EXPENDITURE
105,1	105,0	106,4	109,1	107,4	108,0	108,8	110,3		Final consumption expenditure of households
107,1	106,6	107,7	108,4	108,6	105,4	111,2	112,0		Final consumption expenditure of NPISHs
113,6	113,4	112,0	113,6	115,4	115,4	117,0	118,4		Final consumption expenditure of general government
113,9	117,0	116,9	117,7	113,5	116,6	118,7	118,0	P.51g	GROSS FIXED CAPITAL FORMATION
112,9	116,3	116,1	116,8	112,9	116,5	118,3	117,1		Tangible fixed assets
117,6	116,7	120,3	119,9	119,0	120,5	124,7	121,5		Construction
105,9	115,9	109,7	112,2	103,4	110,4	108,4	110,3		Equipment and cultivated assets
118,6	120,0	120,9	121,9	116,4	116,9	120,5	121,9		Intangible fixed assets
...	P.52/53	CHANGES IN INVENTORIES AND NET ACQ. OF VALUABLES
109,8	109,4	109,5	110,9	110,6	111,1	112,0	113,0		DOMESTIC DEMAND
112,0	116,2	124,2	121,0	121,7	127,0	123,2	118,2	P.6	EXPORTS OF GOODS AND SERVICES
110,2	112,6	118,6	118,2	118,4	119,7	115,1	110,2	P.61	Goods
115,6	126,0	139,2	128,9	131,0	147,0	145,5	140,2	P.62	Services
128,4	132,0	142,8	145,0	143,8	153,3	151,4	153,1		Total, ex. consumption of non-residents in the economic territory
97,6	117,0	133,5	105,3	112,1	137,3	136,5	121,3		Consumption of non-residents in the economic territory
118,7	121,3	121,5	120,7	118,8	123,9	121,3	117,8	P.7	IMPORTS OF GOODS AND SERVICES
118,3	120,8	120,8	121,9	117,7	122,9	120,7	117,6	P.71	Goods
120,3	123,3	125,1	114,7	123,9	129,5	124,5	118,1	P.72	Services
124,6	127,2	127,7	113,9	125,2	128,0	124,8	117,0		Total, except consumption of residents in the RoW
106,0	111,5	118,5	120,5	122,0	138,1	126,3	124,7		Consumption of residents in the RoW
107,9	108,2	110,9	111,5	112,0	112,7	113,2	113,5	B.1*g	GROSS DOMESTIC PRODUCT AT MARKET PRICES
annual percentage change									
4,9	4,7	3,1	3,7	2,0	2,5	2,8	1,9	P.3	FINAL CONSUMPTION EXPENDITURE
6,6	6,8	5,0	5,4	2,2	2,9	2,2	1,1		Final consumption expenditure of households
0,0	-2,0	-0,6	0,5	1,5	-1,2	3,3	3,3		Final consumption expenditure of NPISHs
0,9	0,0	-1,7	-0,6	1,6	1,8	4,4	4,3		Final consumption expenditure of general government
-0,0	2,8	3,1	4,0	-0,4	-0,3	1,5	0,2	P.51g	GROSS FIXED CAPITAL FORMATION
-1,9	1,8	2,7	3,9	-0,1	0,2	1,9	0,2		Tangible fixed assets
1,7	1,1	4,3	3,7	1,2	3,3	3,6	1,4		Construction
-7,4	3,1	0,0	4,1	-2,4	-4,7	-1,2	-1,7		Equipment and cultivated assets
8,9	7,4	5,2	4,6	-1,9	-2,6	-0,4	0,1		Intangible fixed assets
2,3	0,6	0,1	-0,6	-0,7	-0,4	-0,2	0,2	P.52/53	CHANGES IN INVENTORIES AND NET ACQ. OF VALUABLES (contribution to GDP growth)
6,2	4,9	3,1	3,1	0,8	1,5	2,3	1,8		DOMESTIC DEMAND
14,6	18,0	21,9	12,9	8,7	9,3	-0,8	-2,3	P.6	EXPORTS OF GOODS AND SERVICES
-1,7	0,4	5,5	4,7	7,5	6,4	-2,9	-6,8	P.61	Goods
79,7	88,8	79,4	38,1	13,3	16,6	4,6	8,8	P.62	Services
31,6	29,4	33,5	30,0	12,0	16,1	6,1	5,6		Total, ex. consumption of non-residents in the economic territory
512,7	669,6	282,9	56,7	14,8	17,3	2,2	15,2		Consumption of non-residents in the economic territory
12,7	12,2	9,8	6,5	0,1	2,2	-0,2	-2,4	P.7	IMPORTS OF GOODS AND SERVICES
9,7	9,5	7,6	5,4	-0,5	1,7	-0,1	-3,5	P.71	Goods
29,1	27,1	21,0	12,6	3,0	5,0	-0,5	2,9	P.72	Services
13,7	11,8	9,8	4,0	0,4	0,6	-2,3	2,7		Total, except consumption of residents in the RoW
203,0	198,7	104,3	59,6	15,1	23,9	6,6	3,5		Consumption of residents in the RoW
7,0	6,8	7,2	5,4	3,8	4,1	2,0	1,8	B.1*g	GROSS DOMESTIC PRODUCT AT MARKET PRICES

Source: INE.

INE information released on 22/12/2023

SÍNTESIS DE LA CONTABILIDAD NACIONAL DE ESPAÑA. AÑO BASE 2015
**Contabilidad Nacional Trimestral de España (CNTR). Datos corregidos de efectos estacionales y de calendario
23.g PIB a precios de mercado. Componentes de la demanda y ramas de actividad. Deflatores implícitos**
AÑO DE REFERENCIA 2015=100

	Código	2015	2016	2017	2018	2019	2020	2021	2022
tasas de variación interanual									
GASTO EN CONSUMO FINAL	P.3	0,3	0,2	1,4	1,5	1,4	0,4	2,2	6,4
Gasto en consumo final de los Hogares		-0,1	0,2	1,6	1,5	1,0	0,0	2,2	6,5
Gasto en consumo final de las ISFLSH		-0,8	-2,9	-1,9	-1,9	5,5	3,1	7,0	7,7
Gasto en consumo final de las Administraciones públicas		1,6	0,1	0,9	1,6	2,4	1,3	1,9	5,9
FORMACIÓN BRUTA DE CAPITAL FIJO	P.51g	0,9	0,7	1,5	1,4	2,0	0,7	4,6	7,5
Activos fijos materiales		1,1	0,8	1,6	1,5	2,2	0,7	5,1	8,3
Construcción		1,1	0,8	2,1	2,3	3,1	0,5	6,7	9,6
Bienes de equipo y activos cultivados		1,0	0,8	0,9	0,4	0,8	1,1	2,7	6,2
Activos fijos inmateriales		0,1	0,1	1,1	1,1	1,2	0,6	2,4	3,5
DEMANDA NACIONAL		0,4	0,2	1,4	1,4	1,5	0,5	2,8	6,7
EXPORTACIÓN DE BIENES Y SERVICIOS	P.6	0,5	-1,2	2,6	1,8	0,5	-0,9	6,9	14,4
De bienes	P.61	0,6	-1,6	3,2	2,1	0,4	-1,4	9,2	18,4
De servicios	P.62	0,4	-0,3	1,3	1,2	0,8	0,8	0,2	5,5
Total, excepto consumo de no residentes en el TE		1,1	-0,4	0,8	1,0	0,7	1,0	-0,5	4,8
Consumo de no residentes en el TE		-0,5	-0,1	1,9	1,6	0,9	-0,2	2,4	6,9
IMPORTACIÓN DE BIENES Y SERVICIOS	P.7	0,0	-1,6	3,1	2,5	0,7	-3,0	7,6	22,9
De bienes	P.71	-1,1	-1,6	3,5	2,9	0,3	-3,9	8,1	25,7
De servicios	P.72	6,0	-1,5	1,0	0,9	2,3	1,8	5,3	9,8
Total, excepto consumo de residentes en el RM		6,7	-1,5	0,9	1,1	2,2	2,1	5,7	9,7
Consumo de residentes en el RM		3,5	-1,6	1,3	0,3	2,3	-0,8	2,7	10,4
PRODUCTO INTERIOR BRUTO A PRECIOS DE MERCADO	B.1*g	0,5	0,3	1,3	1,2	1,4	1,1	2,7	4,1
tasas de variación interanual									
AGRICULTURA, GANADERÍA, SILVICULTURA Y PESCA	01-03	7,6	1,9	6,8	-4,7	-1,5	1,2	1,9	17,6
INDUSTRIA	05-39	0,9	-1,8	0,6	2,2	0,8	3,4	7,2	12,4
Industria manufacturera	10-33	-0,3	0,8	-0,7	2,0	1,9	6,5	-0,6	6,4
CONSTRUCCIÓN	41-43	0,5	1,2	2,5	1,5	5,3	1,3	3,8	2,0
SERVICIOS	45-99	0,5	0,9	0,9	1,0	1,6	1,3	0,9	2,8
Comercio, transporte y hostelería	45-56	-0,2	1,6	1,3	0,7	1,0	1,8	2,6	4,6
Información y comunicaciones	58-63	-3,8	-1,9	-2,2	-2,0	0,8	-0,4	-0,3	-1,3
Actividades financieras y de seguros	64-66	8,0	1,9	3,9	3,1	2,2	-0,5	2,2	9,7
Actividades inmobiliarias	68	-1,1	1,1	0,6	1,2	1,7	0,7	-0,7	0,1
Actividades profesionales	69-82	1,1	-1,0	0,6	1,0	0,3	1,1	-1,2	-0,2
Administración pública, sanidad y educación	84-88	1,9	1,2	0,3	1,6	2,8	2,2	1,0	3,3
Actividades artísticas, recreativas y otros servicios	90-99	0,3	0,4	1,5	0,9	1,8	1,0	1,4	1,4
IMPUESTOS NETOS SOBRE LOS PRODUCTOS	D.21-D.31	-1,9	-1,0	3,4	3,1	0,2	-3,9	8,1	-0,4
PRODUCTO INTERIOR BRUTO A PRECIOS DE MERCADO	B.1*g	0,5	0,3	1,3	1,2	1,4	1,1	2,7	4,1

Fuente: INE.

Última información disponible publicada por el INE el 22/12/2023

2015=100

SUMMARY OF THE SPANISH NATIONAL ACCOUNTS. BASE YEAR 2015
Quarterly Spanish National Accounts (QSNA). Seasonally and working-day-adjusted data
23.ge GDP at market prices. Demand components and industrial sectors. Implicit deflators

2021-IV	2022-I	2022-II	2022-III	2022-IV	2023-I	2023-II	2023-III	Code	
annual percentage change									
4,4	5,5	7,2	7,4	5,4	4,6	3,7	3,3	P.3	FINAL CONSUMPTION EXPENDITURE
4,5	5,8	7,5	7,6	5,2	4,8	4,0	3,6		Final consumption expenditure of households
7,8	9,6	7,1	8,2	6,1	2,9	2,8	2,8		Final consumption expenditure of NPISHs
3,7	4,5	6,4	6,5	6,0	4,1	2,9	2,8		Final consumption expenditure of general government
8,4	7,3	7,4	7,5	7,7	4,8	4,1	2,1	P.51g	GROSS FIXED CAPITAL FORMATION
9,4	8,0	8,2	8,8	8,4	5,6	4,9	2,7		Tangible fixed assets
11,0	9,6	10,2	9,7	8,9	7,5	5,6	3,7		Construction
6,7	5,4	4,9	7,2	7,5	2,2	3,7	0,9		Equipment and cultivated assets
4,1	4,3	3,8	1,6	4,4	1,2	0,6	-1,2		Intangible fixed assets
5,6	6,0	7,5	7,4	6,1	4,6	3,7	3,0		DOMESTIC DEMAND
12,6	15,4	16,0	15,4	11,7	6,5	1,0	-1,1	P.6	EXPORTS OF GOODS AND SERVICES
17,5	20,3	20,5	19,5	13,4	7,2	-0,4	-2,9	P.61	Goods
1,9	4,4	6,8	5,9	5,8	4,7	3,8	3,3	P.62	Services
0,6	3,0	5,6	4,9	5,5	4,4	3,8	2,8		Total, ex. consumption of non-residents in the economic territory
4,7	6,3	8,1	8,6	7,3	5,3	4,0	3,9		Consumption of non-residents in the economic territory
17,6	22,8	26,9	26,2	17,3	2,3	-6,3	-8,7	P.7	IMPORTS OF GOODS AND SERVICES
19,6	26,4	31,2	28,6	18,2	1,3	-8,6	-11,0	P.71	Goods
8,2	5,8	6,9	14,1	12,9	7,6	6,1	4,6	P.72	Services
8,8	5,3	5,9	15,0	13,0	7,0	5,8	4,5		Total, except consumption of residents in the RoW
8,0	8,3	10,5	11,4	11,8	9,1	7,0	5,2		Consumption of residents in the RoW
4,2	3,9	4,3	3,9	4,5	6,3	6,5	6,1	B.1*g	GROSS DOMESTIC PRODUCT AT MARKET PRICES
annual percentage change									
10,8	6,5	14,3	23,0	27,7	35,2	15,6	4,3	01-03	AGRICULTURE, LIVESTOCK BREEDING, FORESTRY AND FISHING
13,2	15,4	11,0	12,2	11,2	5,6	4,1	1,7	05-39	INDUSTRY
-0,2	1,6	5,4	7,9	10,5	10,2	6,3	5,5	10-33	Manufacturing industry
2,5	2,9	0,3	1,8	2,9	9,2	9,9	8,3	41-43	CONSTRUCTION
1,5	0,4	2,2	2,1	6,2	6,6	7,0	6,8	45-99	SERVICES
3,4	2,4	3,2	3,9	8,6	8,8	6,7	5,0	45-56	Trade, transport and accommodation
-2,4	-4,5	-2,8	0,0	1,8	3,4	3,4	2,7	58-63	Information and communications
15,8	9,0	11,7	4,6	13,7	22,5	33,5	37,4	64-66	Financial and insurance activities
-2,3	-1,8	0,6	0,4	1,0	3,2	4,0	2,9	68	Real estate activities
-3,0	-4,5	-1,6	-0,3	5,2	5,9	5,6	7,4	69-82	Professional activities
2,0	1,5	2,8	2,7	6,3	3,7	4,9	5,0	84-88	Public administration, health and education
-1,6	0,0	0,1	-0,1	5,4	4,6	5,1	4,4	90-99	Artistic, recreational and other services activities
9,1	11,9	9,8	1,3	-22,7	-1,6	3,0	8,2	D.21-D.31	NET TAXES ON PRODUCTS
4,2	3,9	4,3	3,9	4,5	6,3	6,5	6,1	B.1*g	GROSS DOMESTIC PRODUCT AT MARKET PRICES

Source: INE.

INE information released on 22/12/2023

SÍNTESIS DE LA CONTABILIDAD NACIONAL DE ESPAÑA. AÑO BASE 2015
Cuentas Trimestrales No Financieras de los Sectores Institucionales (CTNFSI)
23.h Total de la Economía

millones de euros

	Código	2015	2016	2017	2018	2019	2020	2021	2022
RECURSOS	R
Producción de bienes y servicios	P.1
Remuneración de los asalariados	D.1	494.971	505.826	526.002	548.166	581.867	557.979	602.492	646.723
<i>De ella: Recibida del Resto del mundo</i>	D.1	2.411	2.378	2.657	2.821	2.866	2.674	3.353	4.060
Impuestos netos sobre producción e importaciones	D.2-D.3	114.182	117.649	122.934	129.237	130.582	105.284	129.039	133.741
Rentas de la propiedad	D.4	47.944	49.338	51.638	56.718	59.131	43.394	55.319	63.772
Transferencias corrientes	D.5/7	13.704	14.051	15.844	17.403	17.570	17.715	22.066	23.615
Transferencias de capital a cobrar	D.9	7.048	2.392	2.592	5.222	3.730	4.550	9.996	10.458
Transferencias de capital a pagar (-)	D.9	-345	-392	-355	-441	-370	-623	-1.036	-831
EMPLEOS	E
Consumos intermedios	P.2
Remuneración de los asalariados	D.1	492.892	503.724	523.665	546.072	580.195	560.696	599.363	643.047
<i>De ella: Pagada al Resto del mundo</i>	D.1	332	276	320	373	401	312	224	384
Impuestos netos sobre producción e importaciones	D.2-D.3	112.091	114.297	119.778	126.181	127.579	101.938	126.389	131.920
Rentas de la propiedad	D.4	52.351	52.035	56.694	60.487	62.396	46.236	51.601	62.874
Transferencias corrientes	D.5/7	24.397	25.848	25.969	29.215	30.151	29.767	34.017	38.084
Gasto en consumo final	P.3	840.632	861.128	895.063	924.769	949.463	873.851	946.646	1.040.844
Formación bruta de capital fijo	P.51g	194.122	200.048	216.932	233.996	249.502	228.532	245.709	270.310
<i>De ella: Consumo de capital fijo</i>	P.51c	168.700	172.648	178.069	183.344	189.683	194.665	206.531	226.116
Var. existencias y adquisiciones - cesiones de objetos valiosos	P.52/53	10.580	8.834	8.600	12.407	9.931	524	18.182	18.910
Adquisiciones - cesiones de act. no financieros no producidos	NP	-79	-31	-148	-421	-246	-265	-366	-876
SALDOS CONTABLES (R-E)									
I y II Cuentas corrientes									
I. Cuenta de producción									
<i>Producto interior bruto a precios de mercado</i> [=P1-P2]	B.1*g	1.078.092	1.114.420	1.162.492	1.203.859	1.245.513	1.119.010	1.222.290	1.346.377
II. Cuentas de distribución y utilización de la renta									
II.1. Distribución primaria de la renta									
Cuenta de explotación									
<i>Exc. bruto de explot. y renta mixta</i> [=B1*g-D1(E)-(D2-D3)(E)]	B.2g/B.3g	473.109	496.399	519.049	531.606	537.739	456.376	496.538	571.410
Cuenta de asignación de la renta primaria									
<i>Renta nacional bruta (RNB)</i> [=B2/3g+D1(R)+(D2-D3)(R)+D4(R-E)]	B.5*g	1.077.348	1.117.031	1.162.929	1.205.594	1.247.716	1.120.725	1.231.787	1.352.772
Cuenta de distribución secundaria de la renta									
<i>Renta nacional disponible bruta (RNDB)</i> [=B5*g+D5/D7(R-E)]	B.6*g	1.066.655	1.105.234	1.152.804	1.193.782	1.235.135	1.108.492	1.219.836	1.338.303
Cuenta de redistribución de la renta en especie									
<i>Renta nacional disponible ajustada bruta (RNDAB)</i> [=B6*g+D6/3]	B.7*g	1.067.162	1.105.380	1.152.804	1.193.782	1.235.135	1.109.824	1.219.836	1.338.303
II.2. Cuenta de utilización de la renta disponible									
<i>Ahorro nacional bruto (ANB)</i> [=B6*g-P3]	B.8*g	226.530	244.252	257.741	269.013	285.672	234.846	273.190	297.459
III. Cuentas de acumulación									
III.1. Cuenta de capital									
III.1.1. Cuenta de variaciones del patrimonio neto									
<i>Variaciones del patrimonio neto debidas al ahorro y a las transferencias de capital</i> [=B8g+D9-P51c]	B.10.1	64.533	73.604	81.909	90.450	99.349	44.108	75.619	80.970
III.1.2. Cuenta de adquisición de activos no financieros									
<i>Capacidad(+)/Necesidad(-) de financ.</i> [=B8*g+D9-P51-P52/53-NP]	B.9	28.804	37.800	35.052	28.417	30.452	11.923	20.129	20.746
III.2. Cuenta financiera (véase cuadro 2.5.b)									
<i>Operaciones financieras netas (OFN)</i>	B.9	28.804	37.800	35.052	28.417	30.452	12.064	20.128	20.746
<i>Ajuste: C(+)/N(-) de financiación menos OFN</i>		-0	0	0	0	0	-141	1	0

Fuente: INE.

Última información disponible publicada por el INE 29/09/2023

SUMMARY OF THE SPANISH NATIONAL ACCOUNTS. BASE YEAR 2015
Quarterly Non-Financial Accounts for the Institutional Sectors (QNFAIS)
23.ne Total Economy

EUR millions

2021-III	2021-IV	2022-I	2022-II	2022-III	2022-IV	2023-I	2023-II	Code	
...	R	RESOURCES
...	P.1	Production of goods and services
149.573	161.321	153.106	161.966	159.250	172.401	166.280	176.054	D.1	Compensation of employees
985	1.082	997	1.050	978	1.035	858	1.069	D.1	<i>Of which: received from the rest of the world</i>
33.428	29.775	41.513	35.516	34.256	22.456	42.646	35.868	D.2-D.3	Net taxes on production and imports
13.558	13.654	14.079	16.625	15.808	17.260	18.896	22.187	D.4	Property income
4.914	7.616	5.837	5.480	5.286	7.012	6.906	5.944	D.5/7	Current transfers
2.567	5.321	840	1.699	2.568	5.351	1.964	2.423	D.9	Capital transfers receivable
-194	-648	-231	-99	-108	-393	-185	-265	D.9	Capital transfers payable (-)
...	U	USES
...	P.2	Intermediate consumption
148.653	160.303	152.196	161.043	158.357	171.451	165.555	175.178	D.1	Compensation of employees
65	64	87	127	85	85	133	193	D.1	<i>Of which: paid to the rest of the world</i>
33.804	26.072	41.626	36.718	34.793	18.783	42.822	36.948	D.2-D.3	Net taxes on production and imports
12.920	13.709	12.652	15.614	14.920	19.688	20.023	26.721	D.4	Property income
7.460	9.845	9.043	9.702	9.421	9.918	8.739	9.675	D.5/7	Current transfers
233.392	255.082	250.898	260.838	257.705	271.403	268.089	275.701	P.3	Final consumption expenditure
59.562	66.569	63.992	68.722	66.873	70.723	67.171	71.777	P.51g	Gross fixed capital formation
51.800	51.787	56.085	56.358	56.773	56.900	57.694	58.137	P.51c	<i>Of which: consumption of fixed capital</i>
4.945	10.850	2.579	1.766	3.660	10.905	1.686	1.411	P.52/53	Changes in inventories and net acq. of valuables
-612	-366	-541	-872	-591	-876	-1.017	-124	NP	Acquisitions less disposals of non-financial non-prod. assets
BALANCING ITEMS (R-U)									
I and II Current accounts									
I. Production account									
303.868	333.207	314.818	337.076	334.461	360.022	349.610	366.266	B.1*g	<i>Gross domestic product at market prices</i>
II. Distribution and use of income accounts									
II.1. Primary distribution of income accounts									
<i>Generation of income account</i>									
121.411	146.832	120.996	139.315	141.311	169.788	141.233	154.140	B.2g/B.3g	<i>Gross op. surplus/gross mixed inc. [=B1*g-D1(U)-(D2-D3)(U)]</i>
<i>Allocation of primary income account</i>									
305.050	337.873	317.042	337.808	335.705	362.217	349.032	361.528	B.5*g	<i>Gross national income(GNI) [B2/3g+D1(R)+(D2-D3)(R)+D4(R-U)]</i>
<i>Secondary distribution of income account</i>									
302.504	335.644	313.836	333.586	331.570	359.311	347.199	357.797	B.6*g	<i>Gross national disposable income(GNDI) [=B5*g+D5/D7(R-U)]</i>
<i>Redistribution of income in kind account</i>									
302.504	335.644	313.836	333.586	331.570	359.311	347.199	357.797	B.7*g	<i>Gross national adjusted disposable income(GNADI) [=B6*g+D63]</i>
II.2. Use of disposable income account									
69.112	80.562	62.938	72.748	73.865	87.908	79.110	82.096	B.8*g	<i>Gross national saving(GNS) [B6*g-P3]</i>
III. Accumulation accounts									
III.1. Capital account									
III.1.1. Change in net worth account									
<i>Changes in net worth due to</i>									
19.685	33.448	7.462	17.990	19.552	35.966	23.195	26.117	B.10.1	<i>saving and capital transfers [=B8g+D9-P51c]</i>
III.1.2. Acquisitions of non-financial assets account									
7.590	8.182	-2.483	4.732	6.383	12.114	13.049	11.190	B.9	<i>Net lending(+) or net borrowing(-) [=B8*g +D9-P51-P52/53-NP]</i>
III.2. Financial account (see Table 2.5.b)									
7.590	8.182	-2.483	4.732	6.383	12.114	13.049	11.191	B.9	<i>Net financial transactions (NFT)</i>
0	0	0	-0	-0	0	-0	-1		<i>Adjustment: NL(+)/NB(-) less NFT</i>

Source: INE.

INE information released 29/09/2023

SÍNTESIS DE LA CONTABILIDAD NACIONAL DE ESPAÑA. AÑO BASE 2015
Cuentas Trimestrales No Financieras de los Sectores Institucionales (CTNFSI)
23.i Sociedades no financieras

millones de euros

	Código	2015	2016	2017	2018	2019	2020	2021	2022
RECURSOS	R
Producción de bienes y servicios	P.1
Rentas de la propiedad	D.4	46.232	50.608	51.184	63.476	67.901	57.565	50.221	57.026
Intereses	D.41	3.327	3.467	4.322	4.379	4.892	4.274	4.689	6.364
Otras rentas de la propiedad distintas de intereses	D.42/45	42.905	47.141	46.862	59.097	63.009	53.291	45.532	50.662
Cotizaciones sociales	D.61	6.770	6.345	5.585	5.351	6.707	6.759	6.745	6.795
Otras transferencias corrientes	D.7	6.287	6.419	6.397	7.400	7.733	8.283	8.963	9.383
Transferencias de capital a cobrar	D.9	5.379	4.441	4.451	5.324	4.916	8.884	11.399	9.661
Otras transferencias de capital	D.92/99	5.379	4.441	4.451	5.324	4.916	8.884	11.399	9.661
Transferencias de capital a pagar (-)	D.9	-1.894	-1.950	-1.850	-2.355	-2.152	-3.334	-3.651	-2.078
Impuestos sobre el capital (-)	D.91	-1.299	-1.374	-1.371	-1.287	-1.372	-930	-1.192	-1.195
Otras transferencias de capital (-)	D.92/99	-595	-576	-479	-1.068	-780	-2.404	-2.459	-883
EMPLEOS	E
Consumos intermedios	P.2
Remuneración de los asalariados	D.1	313.063	320.139	338.033	354.127	379.041	360.581	386.970	422.563
Impuestos netos sobre producción e importaciones	D.2-D.3	2.256	1.509	1.522	1.738	1.781	-4.190	-419	904
Impuestos s/producción e importaciones	D.2	8.300	8.414	8.570	9.053	9.522	9.427	10.559	11.745
Subvenciones (-)	D.3	-6.044	-6.905	-7.048	-7.315	-7.741	-13.617	-10.978	-10.841
Rentas de la propiedad	D.4	76.212	83.623	90.290	103.755	112.167	95.697	80.347	92.569
Intereses	D.41	15.143	13.628	12.030	11.375	11.408	9.485	8.525	13.994
Otras rentas de la propiedad distintas de intereses	D.42/45	61.069	69.995	78.260	92.380	100.759	86.212	71.822	78.575
Impuestos s/ la renta, el patrimonio, etc.	D.5	18.082	18.265	19.025	21.420	18.508	16.987	23.019	27.098
Prestac. Soc. distintas de transf. soc. en especie	D.62	6.077	5.394	4.659	5.560	6.634	7.555	7.611	7.573
Otras transferencias corrientes	D.7	15.008	15.310	15.718	16.776	17.826	17.009	20.220	21.517
Formación bruta de capital fijo	P.51g	130.298	140.997	152.609	166.538	178.272	153.282	157.755	168.572
De ella: Consumo de capital fijo	P.51c	108.173	111.277	115.139	118.045	122.654	126.282	134.298	148.941
Var. existencias y adquisiciones - cesiones de objetos valiosos	P.52/53	10.417	8.545	8.444	11.535	8.729	-1.119	17.095	16.383
Adquisiciones - cesiones de act. no financieros no producidos	NP	-223	-532	-687	-1.362	-790	-1.149	-1.747	-2.628
SALDOS CONTABLES (R-E)									
I y II Cuentas corrientes									
I. Cuenta de producción									
Valor añadido bruto [=P1-P2]	B.1g	556.815	576.628	606.521	626.693	655.976	571.669	623.225	715.390
II. Cuentas de distribución y utilización de la renta									
II.1. Distribución primaria de la renta									
Cuenta de explotación									
Excedente bruto de explotación [=B1g-D1(E)-(D2-D3)(E)]	B.2g	241.496	254.980	266.966	270.828	275.154	215.278	236.674	291.923
Cuenta de asignación de la renta primaria									
Saldo de rentas primarias bruto [=B2g+D4(R-E)]	B.5g	211.516	221.965	227.860	230.549	230.888	177.146	206.548	256.380
Cuenta de distribución secundaria de la renta									
Renta disponible bruta [=B5g+D5/D7(R-E)]	B.6g	185.406	195.760	200.440	199.544	202.360	150.637	171.406	216.370
Cuenta de redistribución de la renta en especie									
Renta disponible ajustada bruta [=B6g+D63(R-E)]	B.7g	185.406	195.760	200.440	199.544	202.360	150.637	171.406	216.370
II.2. Cuenta de utilización de la renta disponible									
Ahorro bruto [=B7g+D8(R-E)-P4]	B.8g	185.406	195.760	200.440	199.544	202.360	150.637	171.406	216.370
III. Cuentas de acumulación									
III.1. Cuenta de capital									
III.1.1. Cuenta de variaciones del patrimonio neto									
Variaciones del patrimonio neto debidas al ahorro y a las transferencias de capital [=B8g+D9-P51c]	B.10.1	80.718	86.974	87.902	84.468	82.470	29.905	44.849	75.012
III.1.2. Cuenta de adquisición de activos no financieros									
Capacidad(+)/Necesidad(-) de financ. [=B8g+D9-P51-P52/53-NP]	B.9	48.399	49.241	42.675	25.802	18.913	5.173	6.051	41.626
III.2 Cuenta financiera (véase cuadro 2.6.b)									
Operaciones financieras netas (OFN)	B.9	39.086	40.316	33.615	14.486	7.226	-5.981	16.729	46.511
Ajuste: C(+)/N(-) de financiación menos OFN		9.313	8.925	9.060	11.316	11.687	11.154	-10.685	-4.885

Fuente: INE.

Última información disponible publicada por el INE 29/09/2023

SUMMARY OF THE SPANISH NATIONAL ACCOUNTS. BASE YEAR 2015
Quarterly Non-Financial Accounts for the Institutional Sectors (QNFAIS)
23.1e Non-financial corporations

EUR millions

2021-III	2021-IV	2022-I	2022-II	2022-III	2022-IV	2023-I	2023-II	Code
...	R RESOURCES
...	P.1 Production of goods and services
15.016	10.774	11.493	16.733	14.808	13.992	14.875	26.516	D.4 Property income
1.194	1.127	1.241	1.300	1.758	2.065	3.887	4.939	D.41 Interest
13.822	9.647	10.252	15.433	13.050	11.927	10.988	21.577	D.42/45 Other property income excluding interest
1.675	1.704	1.698	1.687	1.698	1.712	1.786	1.775	D.61 Social contributions
2.136	2.354	2.269	2.730	1.859	2.525	2.221	2.430	D.7 Other current transfers
2.953	6.947	483	1.140	1.049	6.989	1.003	1.327	D.9 Capital transfers receivable
2.953	6.947	483	1.140	1.049	6.989	1.003	1.327	D.92/99 Other capital transfers
-1.798	-662	-372	-499	-404	-803	-381	-540	D.9 Capital transfers payable (-)
-308	-267	-243	-322	-308	-322	-271	-279	D.91 Capital taxes (-)
-1.490	-395	-129	-177	-96	-481	-110	-261	D.92/99 Other capital transfers (-)
...	U USES
...	P.2 Intermediate consumption
98.093	101.974	102.033	103.962	106.482	110.086	112.215	113.937	D.1 Compensation of employees
1.160	-2.894	1.583	951	1.413	-3.043	1.421	614	D.2-D.3 Net taxes on production and imports
2.795	2.638	2.758	2.939	3.037	3.011	2.768	2.974	D.2 Taxes on production and imports
-1.635	-5.532	-1.175	-1.988	-1.624	-6.054	-1.347	-2.360	D.3 Subsidies (-)
23.318	22.090	15.861	28.002	22.641	26.065	22.341	42.640	D.4 Property income
1.990	2.370	2.137	2.912	3.018	5.927	7.167	9.125	D.41 Interest
21.328	19.720	13.724	25.090	19.623	20.138	15.174	33.515	D.42/45 Other property income excluding interest
5.463	11.801	86	6.402	9.169	11.441	942	9.485	D.5 Current taxes on income, wealth, etc.
1.890	1.923	1.892	1.880	1.893	1.908	1.926	1.914	D.62 Social benefits other than social transfers in kind
4.760	5.492	5.006	5.730	4.903	5.878	5.023	5.313	D.7 Other current transfers
35.630	43.606	40.987	41.678	42.473	43.434	44.931	44.250	P.51g Gross fixed capital formation
33.651	33.501	36.985	37.121	37.399	37.436	38.005	38.311	P.51c Of which: consumption of fixed capital
4.021	6.884	-492	1.817	3.808	11.250	148	1.074	P.52/53 Changes in inventories and net acq. of valuables
-562	-349	-487	-789	-542	-810	-913	-203	NP Acquisitions less disposals of non-financial non-prod. assets
BALANCING ITEMS (R-U)								
I and II Current accounts								
I. Production account								
154.526	174.577	162.615	174.398	178.683	199.694	184.400	188.815	B.1g Gross value added [=P1-P2]
II. Distribution and use of income accounts								
II.1. Primary distribution of income accounts								
Generation of income account								
55.273	75.497	58.999	69.485	70.788	92.651	70.764	74.264	B.2g Gross operating surplus [=B1g-D1(U)-(D2-D3)(U)]
Allocation of primary income account								
46.971	64.181	54.631	58.216	62.955	80.578	63.298	58.140	B.5g Gross balance of primary income [=B2g+D1(R)+D4(R-U)]
Secondary distribution of income account								
38.669	49.023	51.614	48.621	50.547	65.588	59.414	45.633	B.6g Gross disposable income [=B5g+D5(D7)(R-U)]
Redistribution of income in kind account								
38.669	49.023	51.614	48.621	50.547	65.588	59.414	45.633	B.7g Gross adjusted disposable income [=B6g+D63(R-U)]
II.2. Use of disposable income account								
38.669	49.023	51.614	48.621	50.547	65.588	59.414	45.633	B.8g Gross saving [=B7g+D8(R-U)-P4]
III. Accumulation accounts								
III.1. Capital account								
III.1.1. Change in net worth account								
Changes in net worth due to								
6.171	21.805	14.740	12.141	13.793	34.338	22.031	8.109	B10.1 saving and capital transfers [=B8g+D9-P51c]
III.1.2. Acquisitions of non-financial assets account								
735	5.167	11.717	6.556	5.453	17.900	15.870	1.299	B.9 Net lending(+) or net borrowing(-) [=B8g+D9-P51-P52/53-NP]
III.2. Financial account (see Table 2.6.b)								
7.037	-405	-8.029	21.171	5.958	27.410	2.567	3.834	B.9 Net financial transactions (NFT)
-6.304	5.570	19.746	-14.615	-505	-9.510	13.303	-2.535	Adjustment: NL(+)/NB(-) less NFT

Source: INE.

INE information released 29/09/2023

SÍNTESIS DE LA CONTABILIDAD NACIONAL DE ESPAÑA. AÑO BASE 2015
Cuentas Trimestrales No Financieras de los Sectores Institucionales (CTNFSI)
23.j Instituciones financieras

millones de euros

	Código	2015	2016	2017	2018	2019	2020	2021	2022
RECURSOS	R
Producción de bienes y servicios	P.1
Rentas de la propiedad	D.4	75.580	72.894	68.883	70.857	74.033	66.030	64.691	88.605
Intereses	D.41	52.260	47.288	41.994	39.742	40.938	37.018	33.348	54.785
Otras rentas de la propiedad distintas de intereses	D.42/45	23.320	25.606	26.889	31.115	33.095	29.012	31.343	33.820
Cotizaciones sociales	D.61	5.501	5.214	5.088	4.959	5.295	4.660	4.777	4.604
Otras transferencias corrientes	D.7	25.849	26.639	28.583	29.767	29.950	30.147	31.249	34.127
Transferencias de capital a cobrar	D.9	2.097	3.103	3.068	3.868	2.118	2.781	7.490	1.443
Otras transferencias de capital	D.92/99	2.097	3.103	3.068	3.868	2.118	2.781	7.490	1.443
Transferencias de capital a pagar (-)	D.9	-2.373	-3.413	-1.908	-833	-1.146	-1.405	-638	-288
Otras transferencias de capital (-)	D.92/99	-1.440	-2.480	-1.674	-599	-912	-1.171	-404	-54
EMPLEOS	E
Consumos intermedios	P.2
Remuneración de los asalariados	D.1	20.279	20.082	19.406	19.740	20.244	19.707	19.760	19.617
Impuestos netos sobre producción e importaciones	D.2-D.3	3.565	2.893	2.397	2.600	2.579	2.659	3.026	3.064
Impuestos s/producción e importaciones	D.2	3.640	2.985	2.506	2.719	2.703	2.879	3.193	3.205
Subvenciones (-)	D.3	-75	-92	-109	-119	-124	-220	-167	-141
Rentas de la propiedad	D.4	61.489	59.482	55.148	55.239	60.102	51.203	47.054	68.554
Intereses	D.41	33.457	28.203	24.618	22.589	25.906	23.722	20.634	38.080
Otras rentas de la propiedad distintas de intereses	D.42/45	28.032	31.279	30.530	32.650	34.196	27.481	26.420	30.474
Impuestos s/ la renta, el patrimonio, etc.	D.5	3.265	3.730	3.692	4.820	4.007	2.911	6.519	5.756
Prestac. Soc. distintas de transf. soc. en especie	D.62	8.490	8.310	8.157	7.298	8.560	8.296	9.069	6.171
Otras transferencias corrientes	D.7	25.073	26.194	27.831	29.172	29.763	32.792	30.880	33.635
Ajuste variación part. neta Hog. en reservas FFPP	D.8	-2.967	-3.077	-3.066	-2.831	-2.753	-3.827	-2.225	-2.176
Formación bruta de capital fijo	P.51g	4.828	4.751	4.060	1.420	956	4.876	1.665	5.426
De ella: Consumo de capital fijo	P.51c	4.229	4.132	4.214	4.354	4.404	4.408	4.826	5.211
Var. existencias y adquisiciones - cesiones de objetos valiosos	P.52/53	-122	25	-259	4	74	44	-21	34
Adquisiciones - cesiones de act. no financieros no producidos	NP	19	-37	35	15	49	-13	33	23
SALDOS CONTABLES (R-E)									
I y II Cuentas corrientes									
I. Cuenta de producción									
Valor añadido bruto [=P1-P2]	B.1g	36.861	38.748	39.984	44.024	43.388	45.277	46.037	52.038
II. Cuentas de distribución y utilización de la renta									
II.1. Distribución primaria de la renta									
Cuenta de explotación									
Excedente bruto de explotación [=B1g-D1(E)-(D2-D3)(E)]	B.2g	13.017	15.773	18.181	21.684	20.565	22.911	23.251	29.357
Cuenta de asignación de la renta primaria									
Saldo de rentas primarias bruto [=B2g+D1(R)+D4(R-E)]	B.5g	27.108	29.185	31.916	37.302	34.496	37.738	40.888	49.408
Cuenta de distribución secundaria de la renta									
Renta disponible bruta [=B5g+D5/D7(R-E)]	B.6g	21.630	22.804	25.907	30.738	27.411	28.546	30.446	42.577
Cuenta de redistribución de la renta en especie									
Renta disponible ajustada bruta [=B6g+D63(R-E)]	B.7g	21.630	22.804	25.907	30.738	27.411	28.546	30.446	42.577
II.2. Cuenta de utilización de la renta disponible									
Ahorro bruto [=B7g+D8(R-E)-P4]	B.8g	24.597	25.881	28.973	33.569	30.164	32.373	32.671	44.753
III. Cuentas de acumulación									
III.1. Cuenta de capital									
III.1.1. Cuenta de variaciones del patrimonio neto									
Variaciones del patrimonio neto debidas al ahorro y a las transferencias de capital [=B8g+D9-P51c]	B.10.1	20.092	21.439	25.919	32.250	26.732	29.341	34.697	40.697
III.1.2. Cuenta de adquisición de activos no financieros									
Capacidad(+)/Necesidad(-) de financ. [=B8g+D9-P51-P52/53-NP]	B.9	19.607	20.946	26.188	35.119	29.914	28.871	37.753	40.356
III.2 Cuenta financiera (véase cuadro 2.7.b)									
Operaciones financieras netas (OFN)	B.9	19.607	20.946	26.188	35.119	29.914	28.871	37.753	40.356
Ajuste: C(+)/N(-) de financiación menos OFN		0	0	0	0	-0	0	7	0

Fuente: INE.

Última información disponible publicada por el INE 29/09/2023

SUMMARY OF THE SPANISH NATIONAL ACCOUNTS. BASE YEAR 2015
Quarterly Non-Financial Accounts for the Institutional Sectors (QNFAIS)
23.1e Financial institutions

EUR millions

2021-III	2021-IV	2022-I	2022-II	2022-III	2022-IV	2023-I	2023-II	Code
...	R RESOURCES
...	P.1 Production of goods and services
14.612	20.600	14.640	20.401	21.602	31.962	33.920	41.352	D.4 Property income
7.652	9.799	7.544	10.756	12.935	23.550	25.964	33.205	D.41 Interest
6.960	10.801	7.096	9.645	8.667	8.412	7.956	8.147	D.42/45 Other property income excluding interest
1.221	1.310	993	1.409	1.005	1.197	940	1.351	D.61 Social contributions
7.441	8.026	7.852	10.022	6.811	9.442	7.471	8.216	D.7 Other current transfers
199	1.329	174	378	331	560	27	64	D.9 Capital transfers receivable
199	1.329	174	378	331	560	27	64	D.92/99 Other capital transfers
0	-287	-245	-11	-1	-31	-4	-42	D.9 Capital transfers payable (-)
0	-287	-11	-11	-1	-31	-4	-42	D.92/99 Other capital transfers (-)
...	U USES
...	P.2 Intermediate consumption
4.890	5.390	4.768	4.847	4.743	5.259	5.024	5.181	D.1 Compensation of employees
184	240	1.376	1.309	162	217	2.615	1.188	D.2-D.3 Net taxes on production and imports
226	284	1.412	1.344	197	252	2.651	1.223	D.2 Taxes on production and imports
-42	-44	-36	-35	-35	-35	-36	-35	D.3 Subsidies (-)
10.939	13.850	10.945	14.102	15.817	27.690	34.903	43.716	D.4 Property income
5.116	5.320	4.645	6.062	9.601	17.772	26.319	33.009	D.41 Interest
5.823	8.530	6.300	8.040	6.216	9.918	8.584	10.707	D.42/45 Other property income excluding interest
1.837	1.352	1.084	1.873	1.597	1.202	646	690	D.5 Current taxes on income, wealth, etc.
1.742	1.877	1.740	1.403	1.396	1.632	1.807	1.347	D.62 Social benefits other than social transfers in kind
7.262	8.039	7.739	9.869	6.708	9.319	7.453	8.162	D.7 Other current transfers
-345	-687	-890	-165	-542	-579	-1.004	-152	D.8 Adjustment for change in net equity of hous. in PF reserves
1.572	-1.945	1.087	2.038	1.791	510	506	2.253	P.51g Gross fixed capital formation
1.214	1.201	1.302	1.298	1.309	1.302	1.382	1.379	P.51c Of which: consumption of fixed capital
-3	-7	8	9	10	7	72	98	P.52/53 Changes in inventories and net acq. of valuables
31	33	23	23	23	23	11	11	NP Acquisitions less disposals of non-financial non-prod. assets
BALANCING ITEMS (R-U)								
I and II Current accounts								
I. Production account								
11.740	12.072	12.403	12.769	12.913	13.953	16.034	17.958	B.1g Gross value added [=P1-P2]
II. Distribution and use of income accounts								
II.1. Primary distribution of income accounts								
Generation of income account								
6.666	6.442	6.259	6.613	8.008	8.477	8.395	11.589	B.2g Gross operating surplus [=B1g-D1(U)-(D2-D3)(U)]
Allocation of primary income account								
10.339	13.192	9.954	12.912	13.793	12.749	7.412	9.225	B.5g Gross balance of primary income [=B2g+D4(R-U)]
Secondary distribution of income account								
8.160	11.260	8.236	11.198	11.908	11.235	5.917	8.593	B.6g Gross disposable income [=B5g+D5/D7(R-U)]
Redistribution of income in kind account								
8.160	11.260	8.236	11.198	11.908	11.235	5.917	8.593	B.7g Gross adjusted disposable income [=B6g+D63(R-U)]
II.2. Use of disposable income account								
8.505	11.947	9.126	11.363	12.450	11.814	6.921	8.745	B.8g Gross saving [=B7g+D8(R-U)-P4]
III. Accumulation accounts								
III.1. Capital account								
III.1.1. Change in net worth account								
Changes in net worth due to								
7.490	11.788	7.753	10.432	11.471	11.041	5.562	7.388	B10.1 saving and capital transfers [=B8g+D9-P51c]
III.1.2. Acquisitions of non-financial assets account								
7.104	14.908	7.937	9.660	10.956	11.803	6.355	6.405	B.9 Net lending(+) or net borrowing(-) [=B8g+D9-P51-P52/53-NP]
III.2. Financial account (see Table 2.7.b)								
7.104	14.908	7.937	9.660	10.956	11.803	6.355	6.405	B.9 Net financial transactions (NFT)
2	2	-0	-0	0	0	-0	0	Adjustment: NL(+)/NB(-) less NFT

Source: INE.

INE information released 29/09/2023

SÍNTESIS DE LA CONTABILIDAD NACIONAL DE ESPAÑA. AÑO BASE 2015
Cuentas Trimestrales No Financieras de los Sectores Institucionales (CTNFSI)
23.k Administraciones públicas

millones de euros

	Código	2015	2016	2017	2018	2019	2020	2021	2022
RECURSOS	R
Producción de bienes y servicios	P.1
Impuestos netos sobre producción e importaciones	D.2-D.3	114.182	117.649	122.934	129.237	130.582	105.284	129.039	133.741
<i>Impuestos s/producción e importaciones</i>	D.2	126.447	128.876	135.060	141.155	143.017	126.702	146.917	160.706
<i>Subvenciones (-)</i>	D.3	-12.265	-11.227	-12.126	-11.918	-12.435	-21.418	-17.878	-26.965
Rentas de la propiedad	D.4	9.409	9.184	7.870	8.233	8.984	6.966	6.798	7.365
<i>Intereses</i>	D.41	4.671	3.999	3.175	2.928	2.795	2.246	2.261	2.959
<i>Otras rentas de la propiedad distintas de intereses</i>	D.42/45	4.738	5.185	4.695	5.305	6.189	4.720	4.537	4.406
Impuestos s/ la renta, el patrimonio, etc.	D.5	107.107	110.007	116.946	127.296	129.124	125.348	143.485	164.758
Cotizaciones sociales	D.61	131.508	135.573	142.430	149.450	160.656	162.191	171.687	180.222
Otras transferencias corrientes	D.7	6.945	7.599	7.684	8.377	9.466	10.059	14.027	14.327
Transferencias de capital a cobrar	D.9	11.680	9.031	8.694	11.685	9.978	11.578	18.737	16.561
<i>Impuestos sobre el capital</i>	D.91	6.344	6.429	5.716	5.595	5.510	4.664	6.193	5.583
<i>Otras transferencias de capital</i>	D.92/99	5.336	2.602	2.978	6.090	4.468	6.914	12.544	10.978
Transferencias de capital a pagar (-)	D.9	-7.732	-7.259	-7.632	-10.839	-9.448	-13.125	-25.529	-14.506
<i>Otras transferencias de capital (-)</i>	D.92/99	-7.732	-7.259	-7.632	-10.839	-9.448	-13.125	-25.529	-14.506
EMPLEOS	E
Consumos intermedios	P.2
Remuneración de los asalariados	D.1	119.257	121.546	123.501	127.668	134.769	140.609	148.103	154.894
Impuestos netos sobre producción e importaciones	D.2-D.3	540	566	614	634	627	635	659	624
<i>Impuestos s/producción e importaciones</i>	D.2	540	566	614	634	627	635	659	624
Rentas de la propiedad	D.4	32.834	30.740	29.285	29.320	28.372	25.127	26.182	31.818
<i>Intereses</i>	D.41	32.823	30.729	29.274	29.309	28.361	25.120	26.175	31.809
<i>Otras rentas de la propiedad distintas de intereses</i>	D.42/45	11	11	11	11	11	7	7	9
Impuestos s/ la renta, el patrimonio, etc.	D.5	-31	49	253	-51	327	332	597	71
Prestac. Soc. distintas de transf. soc. en especie	D.62	170.249	173.709	177.346	185.279	196.887	228.629	227.488	229.155
Otras transferencias corrientes	D.7	16.085	17.142	15.755	17.903	18.810	19.724	22.965	24.063
Transf. sociales en especie (Consumo efectivo de Hogares)	D.63	119.765	122.741	126.404	131.986	138.732	147.960	157.426	164.900
Gasto en consumo colectivo (Consumo efectivo de AAPP)	P.4	90.652	90.122	90.557	93.309	96.196	98.386	102.087	109.333
Formación bruta de capital fijo	P.51g	27.983	22.238	23.067	25.895	27.169	29.614	33.575	37.271
<i>De ella: Consumo de capital fijo</i>	P.51c	27.940	27.853	28.279	29.601	29.590	29.845	30.847	31.884
Var. existencias y adquisiciones - cesiones de objetos valiosos	P.52/53	-124	-165	-49	-20	90	553	-288	782
Adquisiciones - cesiones de act. no financieros no producidos	NP	861	954	815	643	465	1.020	1.321	695
Pro memoria									
Gasto en consumo final [=P4+D63(E)-D63(R)]	P.3	210.417	212.863	216.961	225.295	234.928	246.346	259.513	274.233
SALDOS CONTABLES (R-E)									
I y II Cuentas corrientes									
I. Cuenta de producción									
<i>Valor añadido bruto [=P1-P2]</i>	B.1g	147.737	149.965	152.394	157.903	164.986	171.089	179.609	187.402
II Cuentas de distribución y utilización de la renta									
II.1. Distribución primaria de la renta									
Cuenta de explotación									
<i>Excedente bruto de explotación [=B1g-D1(E)-(D2-D3)(E)]</i>	B.2g	27.940	27.853	28.279	29.601	29.590	29.845	30.847	31.884
Cuenta de asignación de la renta primaria									
<i>Saldo de rentas primarias bruto= [=B2g+(D2-D3)(R)+D4(R-E)]</i>	B.5g	118.697	123.946	129.798	137.751	140.784	116.968	140.502	141.172
Cuenta de distribución secundaria de la renta									
<i>Renta disponible bruta [=B5g+D5/D7(R-E)]</i>	B.6g	177.954	186.225	203.504	219.743	224.006	165.881	218.651	247.190
Cuenta de redistribución de la renta en especie									
<i>Renta disponible ajustada bruta [=B6g+D63(R-E)]</i>	B.7g	58.189	63.484	77.100	87.757	85.274	17.921	61.225	82.290
II.2. Cuenta de utilización de la renta disponible									
<i>Ahorro bruto [=B7g+D8(R-E)-P4]</i>	B.8g	-32.463	-26.638	-13.457	-5.552	-10.922	-80.465	-40.862	-27.043
III Cuentas de acumulación									
III.1. Cuenta de capital									
<i>Variaciones del patrimonio neto debidas al ahorro y a las transferencias de capital [=B8g+D9-P51c]</i>	B.10.1	-56.455	-52.719	-40.674	-34.307	-39.982	-111.857	-78.501	-56.872
III.1.2. Cuenta de adquisición de activos no financieros									
<i>Capacidad(+)/Necesidad(-) de financ. [=B8g+D9-P51-P52/53-NP]</i>	B.9	-57.235	-47.893	-36.228	-31.224	-38.116	-113.199	-82.262	-63.736
III.2. Cuenta financiera (véase cuadro 2.16.b)									
<i>Operaciones financieras netas (OFN)</i>	B.9	-56.327	-50.073	-36.228	-30.669	-37.855	-113.767	-82.397	-63.319
<i>Ajuste: C(+)/N(-) de financiación menos OFN</i>		-908	2.180	-0	-555	-261	568	135	-417

Fuente: INE.

Última información disponible publicada por el INE 29/09/2023

SUMMARY OF THE SPANISH NATIONAL ACCOUNTS. BASE YEAR 2015
Quarterly Non-Financial Accounts for the Institutional Sectors (QNFAIS)
23.ke General government

EUR millions

2021-III	2021-IV	2022-I	2022-II	2022-III	2022-IV	2023-I	2023-II	Code	
...	R	RESOURCES
...	P.1	Production of goods and services
33.428	29.775	41.513	35.516	34.256	22.456	42.646	35.868	D.2-D.3	Net taxes on production and imports
37.594	35.268	44.796	40.985	41.071	33.854	46.698	40.662	D.2	Taxes on production and imports
-4.166	-5.493	-3.283	-5.469	-6.815	-11.398	-4.052	-4.794	D.3	Subsidies (-)
1.262	2.928	1.291	2.096	807	3.171	2.816	2.932	D.4	Property income
615	543	492	566	649	1.252	947	1.492	D.41	Interest
647	2.385	799	1.530	158	1.919	1.869	1.440	D.42/45	Other property income excluding interest
41.531	46.017	30.320	34.054	50.144	50.240	33.696	38.306	D.5	Current taxes on income, wealth, etc.
43.161	43.804	43.718	45.062	44.969	46.473	47.578	49.631	D.61	Social contributions
2.731	6.390	2.430	3.240	3.415	5.242	2.686	3.151	D.7	Other current transfers
5.658	7.028	2.263	3.264	3.927	7.107	3.300	3.980	D.9	Capital transfers receivable
1.541	1.334	1.321	1.442	1.379	1.441	1.284	1.320	D.91	Capital taxes
4.117	5.694	942	1.822	2.548	5.666	2.016	2.660	D.92/99	Other capital transfers
-5.195	-11.880	-1.001	-1.976	-1.855	-9.674	-1.624	-2.138	D.9	Capital transfers payable (-)
-5.195	-11.880	-1.001	-1.976	-1.855	-9.674	-1.624	-2.138	D.92/99	Other capital transfers (-)
...	U	USES
...	P.2	Intermediate consumption
34.016	41.378	34.222	40.844	35.444	44.384	36.085	43.558	D.1	Compensation of employees
122	309	95	157	122	250	116	164	D.2-D.3	Net taxes on production and imports
122	309	95	157	122	250	116	164	D.2	Taxes on production and imports
6.052	7.223	6.342	8.547	7.483	9.446	6.297	9.547	D.4	Property income
6.051	7.222	6.341	8.542	7.482	9.444	6.296	9.543	D.41	Interest
1	1	1	5	1	2	1	4	D.42/45	Other property income excluding interest
274	108	15	46	-143	153	6	61	D.5	Current taxes on income, wealth, etc.
49.298	62.682	50.791	63.993	50.450	63.921	55.037	70.681	D.62	Social benefits other than social transfers in kind
4.381	7.955	5.647	5.429	5.315	7.672	4.673	5.363	D.7	Other current transfers
35.817	44.410	37.544	42.197	37.726	47.433	39.691	45.314	D.63	Social transfers in kind (actual final cons. of households)
23.786	28.132	25.379	27.855	25.554	30.545	26.661	29.647	P.4	Collective cons. expenditure (actual final cons. of gen. gov.)
9.523	9.562	8.412	9.762	8.709	10.388	8.630	10.027	P.51g	Gross fixed capital formation
7.748	7.823	7.902	7.961	8.000	8.021	8.084	8.145	P.51c	Of which: consumption of fixed capital
31	-515	378	110	90	204	86	69	P.52/53	Changes in inventories and net acq. of valuables
223	402	-6	75	192	434	-47	190	NP	Acquisitions less disposals of non-financial non-prod. assets
									Memorandum item
59.603	72.542	62.923	70.052	63.280	77.978	66.352	74.961	P.3	Final consumption expenditure [=P4+D63(U)-D63(R)]
BALANCING ITEMS (R-U)									
I and II Current accounts									
I. Production account									
41.886	49.510	42.219	48.962	43.566	52.655	44.285	51.867	B.1g	Gross value added [=P1-P2]
II Distribution and use of income accounts									
II.1. Primary distribution of income accounts									
Generation of income account									
7.748	7.823	7.902	7.961	8.000	8.021	8.084	8.145	B.2g	Gross operating surplus [=B1g-D1(U)-(D2-D3)(U)]
Allocation of primary income account									
36.386	33.303	44.364	37.026	35.580	24.202	47.249	37.398	B.5g	Gross balance of primary income [=B2g+(D2-D3)(R)+D4(R-U)]
Secondary distribution of income account									
69.856	58.769	64.379	49.914	78.486	54.411	71.493	52.381	B.6g	Gross disposable income [=B5g+D5/D7(R-U)]
Redistribution of income in kind account									
34.039	14.359	26.835	7.717	40.760	6.978	31.802	7.067	B.7g	Gross adjusted disposable income [=B6g+D63(R-U)]
II.2. Use of disposable income account									
10.253	-13.773	1.456	-20.138	15.206	-23.567	5.141	-22.580	B.8g	Gross saving [=B7g+D8(R-U)-P4]
III. Accumulation accounts									
III.1 Capital account									
Changes in net worth due to									
saving and capital transfers [=B8g+D9-P51c]									
2.968	-26.448	-5.184	-26.811	9.278	-34.155	-1.267	-28.883	B10.1	III.1.2. Acquisitions of non-financial assets account
939	-28.074	-6.066	-28.797	8.287	-37.160	-1.852	-31.024	B.9	Net lending(+) or net borrowing(-) [=B8g +D9-P51-P52/53-NP]
III.2 Financial account (see Table 2.16.b)									
Net financial transactions (NFT)									
-956	-24.085	-6.131	-35.849	16.709	-38.047	-984	-30.598	B.9	Adjustment: NL(+)/NB(-) less NFT
1.895	-3.989	65	7.052	-8.422	887	-868	-426		

Source: INE.

INE information released 29/09/2023

SÍNTESIS DE LA CONTABILIDAD NACIONAL DE ESPAÑA. AÑO BASE 2015
Cuentas Trimestrales No Financieras de los Sectores Institucionales (CTNFSI)
23.1 Hogares e instituciones sin fines de lucro al servicio de los hogares

millones de euros

	Código	2015	2016	2017	2018	2019	2020	2021	2022
RECURSOS	R
Producción de bienes y servicios	P.1
Remuneración de los asalariados	D.1	494.971	505.826	526.002	548.520	582.660	563.058	602.492	646.723
Rentas de la propiedad	D.4	42.367	45.277	47.152	46.869	51.909	42.716	39.093	47.996
Intereses	D.41	10.220	8.755	8.142	7.475	8.741	7.517	7.848	12.509
Otras rentas de la propiedad distintas de intereses	D.42/45	32.147	36.522	39.010	39.394	43.168	35.199	31.245	35.487
Cotizaciones sociales	D.61	197	199	253	298	377	366	365	341
Prestac. Soc. distintas de transf. soc. en especie	D.62	188.418	190.935	193.591	201.908	215.891	248.482	248.426	246.597
Otras transferencias corrientes	D.7	59.215	64.043	72.039	77.589	81.891	82.082	96.150	101.109
Transferencias sociales en especie	D.63	131.466	134.683	138.358	143.399	151.959	160.813	171.171	179.686
Ajuste variación part. neta Hog. en reservas FFPP	D.8	-2.967	-3.077	-3.066	-2.831	-2.753	-3.827	-2.225	-2.176
Transferencias de capital a cobrar	D.9	3.802	2.310	1.639	2.253	3.174	2.198	6.240	3.162
Otras transferencias de capital	D.92/99	3.802	2.310	1.639	2.253	3.174	2.198	6.240	3.162
Transferencias de capital a pagar (-)	D.9	-4.256	-4.263	-4.225	-4.322	-4.080	-3.649	-5.088	-4.328
Impuestos sobre el capital (-)	D.91	-4.112	-4.122	-4.111	-4.074	-3.904	-3.500	-4.767	-4.154
Otras transferencias de capital (-)	D.92/99	-144	-141	-114	-248	-176	-149	-321	-174
EMPLEOS	E
Consumos intermedios	P.2
Remuneración de los asalariados	D.1	40.293	41.957	42.725	44.537	46.141	39.799	44.530	45.973
Impuestos netos sobre producción e importaciones	D.2-D.3	6.609	6.177	6.558	6.770	6.698	4.910	6.686	6.583
Impuestos s/producción e importaciones	D.2	8.756	8.823	9.329	9.498	9.464	9.260	9.604	9.613
Subvenciones (-)	D.3	-2.147	-2.646	-2.771	-2.728	-2.766	-4.350	-2.918	-3.030
Rentas de la propiedad	D.4	7.460	6.815	5.422	4.890	5.451	4.092	3.502	7.153
Intereses	D.41	6.522	5.849	4.427	3.856	4.406	3.122	2.519	6.101
Otras rentas de la propiedad distintas de intereses	D.42/45	938	966	995	1.034	1.045	970	983	1.052
Impuestos s/ la renta, el patrimonio, etc.	D.5	85.649	87.744	93.681	100.691	106.149	105.282	113.540	132.717
Cotizaciones sociales	D.61	144.664	148.020	154.124	160.856	173.841	174.752	184.589	193.163
Prestac. Soc. distintas de transf. soc. en especie	D.62	175	215	241	301	330	373	375	380
Otras transferencias corrientes	D.7	55.704	60.688	68.239	74.182	78.029	75.787	90.953	95.433
Transferencias sociales en especie	D.63	11.701	11.942	11.954	11.413	13.227	12.853	13.745	14.786
Consumo final efectivo	P.4	749.980	771.006	804.506	831.460	853.267	775.465	844.559	931.511
Formación bruta de capital fijo	P.51g	31.013	32.062	37.196	40.143	43.105	40.760	52.714	59.041
De ella: Consumo de capital fijo	P.51c	28.358	29.386	30.437	31.344	33.035	34.130	36.560	40.080
Var. existencias y adquisiciones - cesiones de objetos valiosos	P.52/53	409	429	464	888	1.038	1.046	1.396	1.711
Adquisiciones - cesiones de act. no financieros no producidos	NP	-919	-701	-878	-368	-720	-1.048	-1.570	-1.039
Pro memoria									
Gasto en consumo final [=P4+D63(E)-D63(R)]	P.3	630.215	648.265	678.102	699.474	714.535	627.505	687.133	766.611
SALDOS CONTABLES (R-E)									
I y II Cuentas corrientes									
I. Cuenta de producción									
Valor añadido bruto [=P1-P2]	B.1g	237.558	245.927	254.906	260.800	265.269	233.051	256.982	270.802
II. Cuentas de distribución y utilización de la renta									
II.1. Distribución primaria de la renta									
Cuenta de explotación									
Exc. bruto de explot. y renta mixta [=B1g-D1(E)-(D2-D3)(E)]	B.2g/B.3g	190.656	197.793	205.623	209.493	212.430	188.342	205.766	218.246
Cuenta de asignación de la renta primaria									
Saldo de rentas primarias bruto [=B2/3g+D1(R)+D4(R-E)]	B.5g	720.534	742.081	773.355	799.992	841.548	790.024	843.849	905.812
Cuenta de distribución secundaria de la renta									
Renta disponible bruta [=B5g+D5/D7(R-E)]	B.6g	682.172	700.591	722.953	743.757	781.358	764.760	799.333	832.166
Cuenta de redistribución de la renta en especie									
Renta disponible ajustada bruta [=B6g+D63(R-E)]	B.7g	801.937	823.332	849.357	875.743	920.090	912.720	956.759	997.066
II.2. Cuenta de utilización de la renta disponible									
Ahorro bruto [=B7g+D8(R-E)-P4]	B.8g	48.990	49.249	41.785	41.452	64.070	133.428	109.975	63.379
III. Cuentas de acumulación									
III.1. Cuenta de capital									
III.1.1. Cuenta de variaciones del patrimonio neto									
Variaciones del patrimonio neto debidas									
al ahorro y a las transferencias de capital [=B8g+D9-P51c]	B.10.1	20.178	17.910	8.762	8.039	30.129	97.847	74.567	22.133
III.1.2. Cuenta de adquisición de activos no financieros									
Capacidad(+)/Necesidad(-) de financ. [=B8g+D9-P51-P52/53-NP]	B.9	18.033	15.506	2.417	-1.280	19.741	91.219	58.587	2.500
III.2 Cuenta financiera (véase cuadro 2.21.b)									
Operaciones financieras netas (OFN)	B.9	26.439	26.611	11.477	9.481	31.167	102.941	48.043	-2.803
Ajuste: C(+)/N(-) de financiación menos OFN		-8.406	-11.105	-9.060	-10.761	-11.426	-11.722	10.544	5.303

Fuente: INE.

Última información disponible publicada por el INE 29/09/2023

SUMMARY OF THE SPANISH NATIONAL ACCOUNTS. BASE YEAR 2015
Quarterly Non-Financial Accounts for the Institutional Sectors (QNFAIS)
23.1e Households and non-profit institutions serving households

EUR millions

2021-III	2021-IV	2022-I	2022-II	2022-III	2022-IV	2023-I	2023-II	Code
...	R RESOURCES
...	P.1 Production of goods and services
149.573	161.321	153.106	161.966	159.250	172.401	166.280	176.054	D.1 Compensation of employees
10.860	10.140	7.947	13.654	11.065	15.330	15.346	26.356	D.4 Property income
2.066	1.857	2.043	2.631	3.096	4.739	7.913	10.645	D.41 Interest
8.794	8.283	5.904	11.023	7.969	10.591	7.433	15.711	D.42/45 Other property income excluding interest
91	92	85	85	85	86	89	88	D.61 Social contributions
53.752	67.827	55.183	68.278	54.553	68.583	59.830	74.888	D.62 Social benefits other than social transfers in kind
22.776	26.969	25.030	24.905	22.389	28.785	26.251	25.734	D.7 Other current transfers
38.858	48.222	41.293	45.793	41.059	51.541	43.510	49.191	D.63 Social transfers in kind
-345	-687	-890	-165	-542	-579	-1.004	-152	D.8 Adjustment for change in net equity of hous. in PF reserves
1.899	3.351	177	459	503	2.023	492	600	D.9 Capital transfers receivable
1.899	3.351	177	459	503	2.023	492	600	D.92/99 Other capital transfers
-1.343	-1.153	-870	-1.155	-1.090	-1.213	-1.034	-1.093	D.9 Capital transfers payable (-)
-1.233	-1.067	-844	-1.120	-1.071	-1.119	-1.013	-1.041	D.91 Capital taxes (-)
-110	-86	-26	-35	-19	-94	-21	-52	D.92/99 Other capital transfers (-)
...	U USES
...	P.2 Intermediate consumption
11.654	11.561	11.173	11.390	11.688	11.722	12.231	12.502	D.1 Compensation of employees
2.071	788	1.896	1.865	2.034	788	2.130	2.041	D.2-D.3 Net taxes on production and imports
2.543	2.399	2.257	2.406	2.486	2.464	2.495	2.681	D.2 Taxes on production and imports
-472	-1.611	-361	-541	-452	-1.676	-365	-640	D.3 Subsidies (-)
803	1.334	796	1.222	1.453	3.682	4.543	5.787	D.4 Property income
555	1.101	534	947	1.187	3.433	4.259	5.489	D.41 Interest
248	233	262	275	266	249	284	298	D.42/45 Other property income excluding interest
33.746	33.355	28.940	25.752	39.539	38.486	32.202	28.042	D.5 Current taxes on income, wealth, etc.
46.447	47.239	46.791	48.546	48.048	49.778	50.634	53.148	D.61 Social contributions
93	95	95	94	95	96	97	96	D.62 Social benefits other than social transfers in kind
21.868	24.804	22.958	24.677	22.093	25.705	23.935	24.999	D.7 Other current transfers
3.041	3.812	3.749	3.596	3.333	4.108	3.819	3.877	D.63 Social transfers in kind
209.606	226.950	225.519	232.983	232.151	240.858	241.428	246.054	P.4 Actual final consumption
12.837	15.346	13.506	15.244	13.900	16.391	13.104	15.247	P.51g Gross fixed capital formation
9.187	9.262	9.896	9.978	10.065	10.141	10.223	10.302	P.51c Of which: consumption of fixed capital
896	4.488	2.685	-170	-248	-556	1.380	170	P.52/53 Changes in inventories and net acq. of valuables
-304	-452	-71	-181	-264	-523	-68	-122	NP Acquisitions less disposals of non-financial non-prod. assets
173.789	182.540	187.975	190.786	194.425	193.425	201.737	200.740	Memorandum item
								P.3 Final consumption expenditure [=P4+D63(U)-D63(R)]
								BALANCING ITEMS (R-U)
								I and II Current accounts
								I. Production account
65.449	69.419	60.905	68.511	68.237	73.149	68.351	74.685	B.1g Gross value added [=P1-P2]
								II. Distribution and use of income accounts
								II.1. Primary distribution of income accounts
								Generation of income account
51.724	57.070	47.836	55.256	54.515	60.639	53.990	60.142	B.2g/B.3g Gross op. surplus/gross mixed inc. [=B1g-D1(U)-(D2-D3)(U)]
								Allocation of primary income account
211.354	227.197	208.093	229.654	223.377	244.688	231.073	256.765	B.5g Gross balance of primary income [=B2/3g+D1(R)+D4(R-U)]
								Secondary distribution of income account
185.819	216.592	189.607	223.853	190.629	228.077	210.375	251.190	B.6g Gross disposable income [=B5g+D5/D7(R-U)]
								Redistribution of income in kind account
221.636	261.002	227.151	266.050	228.355	275.510	250.066	296.504	B.7g Gross adjusted disposable income [=B6g+D63(R-U)]
								II.2. Use of disposable income account
11.685	33.365	742	32.902	-4.338	34.073	7.634	50.298	B.8g Gross saving [=B7g+D8(R-U)-P4]
								III. Accumulation accounts
								III.1. Capital account
								III.1.1. Change in net worth account
								Changes in net worth due to
3.054	26.301	-9.847	22.228	-14.990	24.742	-3.131	39.503	B10.1 saving and capital transfers [=B8g+D9-P51c]
								III.1.2. Acquisitions of non-financial assets account
-1.188	16.181	-16.071	17.313	-18.313	19.571	-7.324	34.510	B.9 Net lending(+) or net borrowing(-) [=B8g+D9-P51-P52/53-NP]
								III.2. Financial account (see Table 2.21.b)
-5.595	17.763	3.739	9.750	-27.240	10.948	5.111	31.551	B.9 Net financial transactions (NFT)
4.407	-1.582	-19.810	7.563	8.927	8.623	-12.435	2.959	Adjustment: NL(+)/NB(-) less NFT

Source: INE.

INE information released 29/09/2023

SÍNTESIS DE LA CONTABILIDAD NACIONAL DE ESPAÑA. AÑO BASE 2015
Cuentas Trimestrales No Financieras de los Sectores Institucionales (CTNFSI)
23.m Operaciones no sectorizadas

millones de euros

	Código	2015	2016	2017	2018	2019	2020	2021	2022
RECURSOS	R	99.121	103.152	108.687	114.439	115.894	97.924	116.437	120.745
Producción de bienes y servicios	P.1	99.121	103.152	108.687	114.439	115.894	97.924	116.437	120.745
EMPLEOS	E	99.121	103.152	108.687	114.439	115.894	97.924	116.437	120.745
Impuestos netos sobre producción e importaciones	D.2-D.3	99.121	103.152	108.687	114.439	115.894	97.924	116.437	120.745
SALDOS CONTABLES (R-E)									
I y II Cuentas corrientes									
<i>I. Cuenta de producción</i>									
<i>Valor añadido bruto [=P1-P2]</i>	<i>B.1g</i>

Fuente: INE.

Última información disponible publicada por el INE 29/09/2023

SUMMARY OF THE SPANISH NATIONAL ACCOUNTS. BASE YEAR 2015
Quarterly Non-Financial Accounts for the Institutional Sectors (QNFAIS)
23.me Unsectorised transactions

EUR millions

2021-III	2021-IV	2022-I	2022-II	2022-III	2022-IV	2023-I	2023-II	Code
30.267	27.629	36.676	32.436	31.062	20.571	36.540	32.941	R RESOURCES
30.267	27.629	36.676	32.436	31.062	20.571	36.540	32.941	P.1 Production of goods and services
30.267	27.629	36.676	32.436	31.062	20.571	36.540	32.941	U USES
30.267	27.629	36.676	32.436	31.062	20.571	36.540	32.941	D.2-D.3 Net taxes on production and imports
BALANCING ITEMS (R-U)								
I and II Current accounts								
<i>I. Production account</i>								
...	<i>B.1g Gross value added [=P1-P2]</i>

Source: INE.

INE information released 29/09/2023

SÍNTESIS DE LA CONTABILIDAD NACIONAL DE ESPAÑA. AÑO BASE 2015
Cuentas Trimestrales No Financieras de los Sectores Institucionales (CTNFSI)
23.n Resto del mundo

millones de euros

	Código	2015	2016	2017	2018	2019	2020	2021	2022
RECURSOS	R	397.884	405.767	444.083	472.648	484.738	397.362	480.214	623.900
Importaciones de bienes y servicios	P.7	329.598	332.960	366.493	390.410	398.153	328.320	405.982	534.006
Remuneración de los asalariados	D.1	332	276	320	373	401	312	224	384
Impuestos netos sobre producción e importaciones	D.2-D.3	-2.091	-3.352	-3.156	-3.056	-3.003	-3.346	-2.650	-1.821
Impuestos s/producción e importaciones	D.2	2.508	2.603	2.613	2.653	2.674	2.502	3.007	3.921
Subvenciones (-)	D.3	-4.599	-5.955	-5.769	-5.709	-5.677	-5.848	-5.657	-5.742
Rentas de la propiedad	D.4	52.351	52.035	56.694	60.487	62.396	46.236	51.601	62.874
Transferencias corrientes	D.5/7	24.397	25.848	25.969	29.215	30.151	29.767	34.017	38.084
Transferencias de capital a cobrar	D.9	345	392	355	441	370	623	1.036	831
Transferencias de capital a pagar (-)	D.9	-7.048	-2.392	-2.592	-5.222	-3.730	-4.550	-9.996	-10.458
EMPLEOS	E	426.688	443.567	479.135	501.065	515.190	409.425	500.343	644.646
Exportaciones de bienes y servicios	P.6	362.356	377.370	408.390	423.097	434.770	344.423	417.735	550.319
Remuneración de los asalariados	D.1	2.411	2.378	2.657	2.821	2.866	2.674	3.353	4.060
Rentas de la propiedad	D.4	47.944	49.338	51.638	56.718	59.131	43.394	55.319	63.772
Transferencias corrientes	D.5/7	13.704	14.051	15.844	17.403	17.570	17.715	22.066	23.615
Adquisiciones - cesiones de act. no financieros no producidos	NP	273	430	606	1.026	853	1.219	1.870	2.880
SALDOS CONTABLES (R-E)									
V.1 y V.2 Cuentas corrientes									
V.1. Cuenta de intercambios exteriores de bienes y servicios									
Saldo de intercambios exteriores de bienes y servicios [=P7-P6]	B.11	-32.758	-44.410	-41.897	-32.687	-36.617	-16.103	-11.753	-16.313
V.2. Cuenta de rentas primarias y transferencias corrientes									
Saldo de oper. ctes. con el exterior [=B11+D1+D2-D3+D4+D5/7]	B12	-21.828	-35.370	-32.209	-22.610	-26.239	-6.917	-9.299	-8.239
V.3. Cuentas de acumulación									
V.3.1. Cuenta de capital									
V.3.1.1. Cuenta de variaciones del patrimonio neto									
Variaciones del patrimonio neto debidas									
al ahorro y a las transferencias de capital [=B12+D9]	B.10.1	-28.531	-37.370	-34.446	-27.391	-29.599	-10.844	-18.259	-17.866
V.3.1.2. Cuenta de adquisición de activos no financieros									
Capacidad(+)/Necesidad(-) de financiación [=B101-NP]	B.9	-28.804	-37.800	-35.052	-28.417	-30.452	-12.064	-20.129	-20.746
V.3.2. Cuenta financiera (véase cuadro 2.22.b)									
Operaciones financieras netas (OFN)	B.9	-28.804	-37.800	-35.052	-28.417	-30.452	-12.064	-20.128	-20.746
Ajuste: C(+)/N(-) de financiación menos OFN		0	0	-0	-0	-0	0	-1	-0

Fuente: INE.

Última información disponible publicada por el INE 29/09/2023

SUMMARY OF THE SPANISH NATIONAL ACCOUNTS. BASE YEAR 2015
Quarterly Non-Financial Accounts for the Institutional Sectors (QNFAIS)
23.1e Financial institutions

EUR millions

2021-III	2021-IV	2022-I	2022-II	2022-III	2022-IV	2023-I	2023-II	Code
...	R RESOURCES
...	P.1 Production of goods and services
14.612	20.600	14.640	20.401	21.602	31.962	33.920	41.352	D.4 Property income
7.652	9.799	7.544	10.756	12.935	23.550	25.964	33.205	D.41 Interest
6.960	10.801	7.096	9.645	8.667	8.412	7.956	8.147	D.42/45 Other property income excluding interest
1.221	1.310	993	1.409	1.005	1.197	940	1.351	D.61 Social contributions
7.441	8.026	7.852	10.022	6.811	9.442	7.471	8.216	D.7 Other current transfers
199	1.329	174	378	331	560	27	64	D.9 Capital transfers receivable
199	1.329	174	378	331	560	27	64	D.92/99 Other capital transfers
0	-287	-245	-11	-1	-31	-4	-42	D.9 Capital transfers payable (-)
0	-287	-11	-11	-1	-31	-4	-42	D.92/99 Other capital transfers (-)
...	U USES
...	P.2 Intermediate consumption
4.890	5.390	4.768	4.847	4.743	5.259	5.024	5.181	D.1 Compensation of employees
184	240	1.376	1.309	162	217	2.615	1.188	D.2-D.3 Net taxes on production and imports
226	284	1.412	1.344	197	252	2.651	1.223	D.2 Taxes on production and imports
-42	-44	-36	-35	-35	-35	-36	-35	D.3 Subsidies (-)
10.939	13.850	10.945	14.102	15.817	27.690	34.903	43.716	D.4 Property income
5.116	5.320	4.645	6.062	9.601	17.772	26.319	33.009	D.41 Interest
5.823	8.530	6.300	8.040	6.216	9.918	8.584	10.707	D.42/45 Other property income excluding interest
1.837	1.352	1.084	1.873	1.597	1.202	646	690	D.5 Current taxes on income, wealth, etc.
1.742	1.877	1.740	1.403	1.396	1.632	1.807	1.347	D.62 Social benefits other than social transfers in kind
7.262	8.039	7.739	9.869	6.708	9.319	7.453	8.162	D.7 Other current transfers
-345	-687	-890	-165	-542	-579	-1.004	-152	D.8 Adjustment for change in net equity of hous. in PF reserves
1.572	-1.945	1.087	2.038	1.791	510	506	2.253	P.51g Gross fixed capital formation
1.214	1.201	1.302	1.298	1.309	1.302	1.382	1.379	P.51c Of which: consumption of fixed capital
-3	-7	8	9	10	7	72	98	P.52/53 Changes in inventories and net acq. of valuables
31	33	23	23	23	23	11	11	NP Acquisitions less disposals of non-financial non-prod. assets
BALANCING ITEMS (R-U)								
I and II Current accounts								
I. Production account								
11.740	12.072	12.403	12.769	12.913	13.953	16.034	17.958	B.1g Gross value added [=P1-P2]
II. Distribution and use of income accounts								
II.1. Primary distribution of income accounts								
Generation of income account								
6.666	6.442	6.259	6.613	8.008	8.477	8.395	11.589	B.2g Gross operating surplus [=B1g-D1(U)-(D2-D3)(U)]
Allocation of primary income account								
10.339	13.192	9.954	12.912	13.793	12.749	7.412	9.225	B.5g Gross balance of primary income [=B2g+D4(R-U)]
Secondary distribution of income account								
8.160	11.260	8.236	11.198	11.908	11.235	5.917	8.593	B.6g Gross disposable income [=B5g+D5/D7(R-U)]
Redistribution of income in kind account								
8.160	11.260	8.236	11.198	11.908	11.235	5.917	8.593	B.7g Gross adjusted disposable income [=B6g+D63(R-U)]
II.2. Use of disposable income account								
8.505	11.947	9.126	11.363	12.450	11.814	6.921	8.745	B.8g Gross saving [=B7g+D8(R-U)-P4]
III. Accumulation accounts								
III.1. Capital account								
III.1.1. Change in net worth account								
Changes in net worth due to								
7.490	11.788	7.753	10.432	11.471	11.041	5.562	7.388	B10.1 saving and capital transfers [=B8g+D9-P51c]
III.1.2. Acquisitions of non-financial assets account								
7.104	14.908	7.937	9.660	10.956	11.803	6.355	6.405	B.9 Net lending(+) or net borrowing(-) [=B8g+D9-P51-P52/53-NP]
III.2. Financial account (see Table 2.7.b)								
7.104	14.908	7.937	9.660	10.956	11.803	6.355	6.405	B.9 Net financial transactions (NFT)
2	2	-0	-0	0	0	-0	0	Adjustment: NL(+)/NB(-) less NFT

Source: INE.

INE information released 29/09/2023

23. PRODUCCIÓN Y DEMANDA
A) Índice de producción industrial

23.1 General y resumen

Instituto Nacional de Estadística

Año base 2015

		Índice general	Por ramas de actividad (CNAE 2009)			Por destino económico de los bienes					
			Extrac-tivas	Manufac-tureras	Suministro de energía eléctrica, gas, vapor y aire acondicionado	Energía	Bienes de equipo	Bienes inter-medios	Bienes de consumo		
									Total	Duradero	No duradero
1	2	3	4	5	6	7	8	9	10		
17	M	104,5	96,2	105,5	99,5	101,1	107,4	106,8	102,1	106,6	101,8
18	M	105,2	91,0	107,1	97,6	99,4	110,3	108,6	102,0	104,6	101,8
19	M	105,9	92,0	107,9	96,2	99,0	113,1	107,8	103,5	103,4	103,5
20	M	96,2	85,0	97,1	91,0	92,7	95,6	99,3	96,2	89,4	96,8
21	M	103,0	92,0	105,0	93,5	95,1	101,8	109,2	103,6	105,5	103,4
22	MP	105,5	99,1	107,1	98,2	99,1	107,7	107,0	107,2	108,4	107,1
22 E-N	MP	106,3	98,3	108,0	98,3	99,2	107,8	108,8	108,0	109,0	107,9
23 E-N	MP	105,7	105,4	108,5	92,3	94,5	113,6	105,9	108,1	107,1	108,2
22 Ago		88,1	80,5	83,2	103,9	107,2	72,9	81,1	93,0	73,3	94,7
Sep		110,8	97,3	113,0	99,1	101,7	117,6	109,2	114,6	113,8	114,7
Oct		106,6	139,2	109,0	94,7	94,9	113,3	107,2	110,0	107,9	110,2
Nov	P	110,3	156,8	114,7	89,7	90,0	122,1	111,6	115,6	112,4	115,8
Dic	P	96,9	107,7	96,9	97,2	97,7	106,7	87,6	98,6	101,1	98,4
23 Ene	P	101,2	66,8	101,4	104,1	101,5	101,3	100,4	101,7	101,5	101,7
Feb	P	103,7	109,8	106,2	94,2	92,6	113,2	105,7	102,4	108,1	101,9
Mar	P	118,3	120,4	122,7	100,3	99,5	130,1	122,3	119,5	124,6	119,1
Abr	P	97,2	106,8	98,9	87,9	90,6	99,4	100,5	97,2	94,2	97,5
May	P	112,7	121,9	118,2	86,3	90,3	124,6	116,0	117,5	120,1	117,3
Jun	P	111,5	90,8	116,4	87,5	91,8	126,8	112,4	113,8	117,9	113,5
Jul	P	107,2	120,1	108,7	95,8	100,5	114,0	106,0	108,5	112,2	108,2
Ago	P	84,9	94,1	81,1	95,3	100,4	71,6	77,1	92,2	67,3	94,3
Sep	P	107,2	129,0	111,1	86,3	91,1	119,3	106,2	111,4	106,3	111,8
Oct	P	107,3	113,9	111,7	86,8	89,6	119,8	107,8	111,0	110,0	111,0
Nov	P	111,4	85,5	116,6	90,7	91,5	129,1	110,5	114,2	115,7	114,1

23. PRODUCCIÓN Y DEMANDA
A) Índice de producción industrial

23.2 Por ramas de actividad (CNAE 2009)
Industrias extractivas y manufactureras

Instituto Nacional de Estadística

Año base 2015

		Industrias extractivas			Industrias manufactureras						
		Total	Extracción de antracita hulla y lignito	Otras industrias extractivas	Total	Alimentación	Fabricación de bebidas	Tabaco	Textil	Confección de prendas de vestir	Cuero y calzado
1	2	3	4	5	6	7	8	9	10		
17	M	96,2	...	92,7	105,5	102,2	100,3	...	104,5	125,1	90,6
18	M	91,0	...	93,1	107,1	103,1	98,3	...	102,5	119,7	89,2
19	M	92,0	...	102,3	107,9	105,1	102,1	...	97,3	119,2	88,3
20	M	85,0	...	94,3	97,1	100,1	93,1	...	89,6	87,9	63,4
21	M	92,0	...	108,8	105,0	104,3	104,8	...	97,5	111,8	70,3
22	MP	99,1	...	117,7	107,1	104,0	110,9	...	98,3	118,8	79,2
22 E-N	MP	98,3	...	116,6	108,0	104,4	111,6	...	100,3	122,5	80,7
23 E-N	MP	105,4	...	125,6	108,5	102,9	110,5	...	94,3	108,7	73,2
22 Ago		80,5	...	95,2	83,2	106,3	114,5	...	51,6	114,9	58,8
Sep		97,3	...	115,4	113,0	108,3	132,3	...	102,4	147,9	81,4
Oct		139,2	...	166,8	109,0	103,4	116,8	...	93,4	120,7	73,1
Nov	P	156,8	...	187,9	114,7	109,7	125,5	...	95,9	94,7	74,0
Dic	P	107,7	...	128,8	96,9	99,5	103,0	...	76,6	78,3	62,4
23 Ene	P	66,8	...	78,3	101,4	98,6	94,6	...	94,2	105,2	75,2
Feb	P	109,8	...	131,2	106,2	96,7	90,6	...	97,4	115,2	79,6
Mar	P	120,4	...	144,1	122,7	109,9	110,4	...	110,8	148,1	90,4
Abr	P	106,8	...	126,9	98,9	91,3	96,3	...	91,5	124,4	67,1
May	P	121,9	...	145,6	118,2	107,3	120,5	...	106,0	134,5	81,7
Jun	P	90,8	...	107,5	116,4	103,9	121,1	...	104,8	106,8	79,0
Jul	P	120,1	...	143,5	108,7	98,9	119,1	...	98,8	74,8	80,3
Ago	P	94,1	...	111,4	81,1	102,7	111,2	...	50,4	91,3	49,4
Sep	P	129,0	...	155,2	111,1	105,0	139,8	...	96,1	89,7	66,8
Oct	P	113,9	...	136,4	111,7	107,2	106,9	...	92,6	109,0	69,5
Nov	P	85,5	...	101,1	116,6	110,6	105,2	...	95,1	96,4	66,6

23. PRODUCCIÓN Y DEMANDA
A) Índice de producción industrial

23.3 Por ramas de actividad (CNAE 2009)
Industrias manufactureras (continuación 1)

Instituto Nacional de Estadística

Año base 2015

		Industrias manufactureras									
		Madera y corcho, excepto muebles; cestería y espartería	Papel	Artes gráficas y reproducción de soportes grabados	Coquerías y refinado de petróleo	Química	Fabricación de productos farmacéuticos	Fabricación de productos de caucho y plásticos	Fabricación de otros productos minerales no metálicos	Metalurgia	Fabricación de productos metálicos, excepto maquinaria y equipo
		1	2	3	4	5	6	7	8	9	10
17	M	109,7	101,4	91,2	107,0	105,4	106,6	109,0	105,7	106,0	106,5
18	M	114,2	101,0	88,5	110,2	106,6	108,5	109,3	107,4	107,1	108,7
19	M	108,0	100,1	82,5	107,2	106,5	113,0	109,4	109,8	102,0	113,1
20	M	95,0	97,0	67,8	90,5	104,6	115,3	102,2	100,0	88,2	98,1
21	M	115,8	104,0	71,8	95,7	111,5	121,4	110,6	117,0	100,4	107,1
22	MP	116,1	101,5	70,2	99,9	106,5	133,4	111,5	115,3	91,2	108,8
22	E-N	MP	119,1	103,1	70,8	99,1	108,7	133,6	113,7	117,4	110,5
23	E-N	MP	103,7	96,1	63,7	98,2	105,6	145,1	110,2	107,3	109,5
22	Ago		73,9	89,5	56,2	100,7	90,2	70,0	87,1	92,1	76,5
	Sep		106,3	99,8	66,9	98,6	104,8	137,3	114,1	115,4	113,5
	Oct		105,6	97,3	83,0	91,2	101,4	146,3	109,8	119,5	111,8
	Nov	P	107,0	102,2	76,5	89,1	102,7	159,1	113,8	122,0	116,9
	Dic	P	83,1	84,2	64,2	108,1	82,7	131,0	87,2	92,6	90,7
23	Ene	P	92,2	97,0	59,7	102,2	99,8	139,3	109,1	96,8	105,3
	Feb	P	96,1	93,9	60,2	90,2	104,1	142,7	112,1	105,3	111,5
	Mar	P	119,7	106,4	74,1	95,5	116,2	166,4	126,7	128,5	126,7
	Abr	P	100,1	90,2	59,5	99,0	99,4	131,7	104,7	107,0	97,4
	May	P	115,1	101,1	71,8	96,1	109,6	164,2	122,5	120,4	122,9
	Jun	P	113,1	99,3	67,7	94,1	109,2	159,8	115,5	118,2	118,1
	Jul	P	111,0	95,9	63,5	101,1	108,8	153,2	107,0	108,6	112,2
	Ago	P	61,8	81,0	49,3	106,4	89,7	87,8	81,4	78,3	74,8
	Sep	P	99,8	92,1	61,6	101,6	106,5	142,3	109,4	103,2	107,4
	Oct	P	114,3	96,6	69,4	96,7	109,8	148,6	111,8	106,1	110,0
	Nov	P	117,4	103,2	63,5	97,0	108,4	160,7	112,6	107,6	117,7

23. PRODUCCIÓN Y DEMANDA
A) Índice de producción industrial

23.4 Por ramas de actividad (CNAE 2009)
Industrias manufactureras (continuación 2) y resto

Instituto Nacional de Estadística

Año base 2015

		Industrias manufactureras								Suministro de energía eléctrica, gas, vapor y aire acondicionado	
		Fabricación de productos informáticos, electrónicos y ópticos	Fabricación de material y equipo eléctrico	Fabricación de maquinaria y equipo n.c.o.p.	Fabricación de vehículos de motor, remolques y semirremolques	Fabricación de otro material de transporte	Fabricación de muebles	Otras industrias manufactureras	Reparación e instalación de maquinaria y equipo		
		1	2	3	4	5	6	7	8	9	
17	M	98,9	104,4	116,6	104,1	107,2	110,0	107,4	111,5	99,5	
18	M	107,6	109,6	121,2	103,3	114,0	110,8	111,5	118,1	97,6	
19	M	116,1	108,4	123,3	103,3	113,8	110,8	117,2	118,5	96,2	
20	M	110,4	104,2	107,6	84,1	93,0	91,6	94,2	103,6	91,0	
21	M	118,0	111,8	125,5	82,6	93,0	111,7	114,1	110,7	93,5	
22	MP	120,5	119,4	131,4	88,1	99,4	114,8	119,4	117,0	98,2	
22	E-N	MP	120,8	119,3	129,7	88,9	99,8	115,3	120,2	116,1	98,3
23	E-N	MP	127,6	131,2	130,1	100,1	112,1	113,8	117,4	123,3	92,3
22	Ago		83,6	80,7	92,0	55,3	47,6	74,1	70,2	107,8	103,9
	Sep		138,0	136,3	140,2	102,2	115,2	117,8	129,5	117,7	99,1
	Oct		118,4	124,1	130,4	95,8	109,3	116,9	130,9	122,6	94,7
	Nov	P	135,7	138,8	146,8	103,0	112,4	119,2	134,9	130,0	89,7
	Dic	P	117,8	120,2	149,5	78,5	94,7	109,5	110,8	127,2	97,2
23	Ene	P	109,3	120,2	117,2	90,4	92,7	102,4	107,7	108,5	104,1
	Feb	P	115,4	127,2	125,2	102,7	114,1	110,6	111,6	122,5	94,2
	Mar	P	149,2	157,7	151,1	113,3	130,5	131,3	130,4	139,8	100,3
	Abr	P	109,6	114,9	115,1	84,3	99,1	101,8	107,6	116,1	87,9
	May	P	131,6	141,9	140,3	113,8	122,3	125,0	124,2	132,7	86,3
	Jun	P	149,9	143,5	148,0	116,3	122,8	125,7	129,2	127,0	87,5
	Jul	P	132,0	130,2	131,5	98,5	118,9	121,7	123,5	113,7	95,8
	Ago	P	92,5	84,5	87,4	48,9	61,0	73,6	65,7	113,7	95,3
	Sep	P	145,7	138,2	137,3	107,0	121,6	116,8	120,8	122,3	86,3
	Oct	P	127,6	134,1	134,8	108,2	121,7	117,8	133,8	123,8	86,8
	Nov	P	140,5	150,9	143,7	118,0	128,1	124,8	137,1	136,4	90,7

23. PRODUCCIÓN Y DEMANDA
B) Indicadores de energía

23.5 Producción y consumo interior bruto de energía primaria

Boletín Trimestral de Coyuntura Energética del Ministerio de Industria, Energía y Turismo

Miles de toneladas equivalentes de petróleo y porcentaje

	Producción interior bruta								Consumo interior bruto							
	Total	Petróleo	Carbón	Gas natural	Electricidad primaria			Energías renovables (a)	Total	Del cual					Relación de autoabastecimiento	
					Total	Hidráulica	Nuclear			Petróleo	Carbón	Gas natural	Electricidad primaria	Energías renovab. (a)		Residuos no renov.
1	2	3	4	5	6	7	8	9	10	11	12	13	14	15	16	
12	33 526	145	2 460	52	17 786	1 767	16 020	13 082	129 273	53 978	15 331	28 569	16 823	14 396	176	26,0
13	34 761	375	1 763	50	17 954	3 170	14 783	14 620	120 999	51 318	11 348	26 158	17 373	14 603	200	28,8
14	35 144	311	1 628	21	18 303	3 369	14 934	14 882	118 400	50 447	11 639	23 662	18 010	14 439	204	29,7
15	P 33 638	236	1 246	54	17 354	2 420	14 934	14 747	123 233	53 171	13 686	24 533	17 343	14 239	260	27,3
15 E-D	P 33 638	236	1 246	54	17 354	2 420	14 934	14 747	123 233	53 171	13 686	24 533	17 343	14 239	260	27,3
16 E-D	P 32 915	144	686	48	18 390	3 130	15 260	13 647	115 841	54 633	10 442	25 035	19 050	6 681	...	28,6
15 Nov	P 2 536	12	109	4	1 245	163	1 082	1 165	10 006	4 255	1 200	2 134	1 278	1 114	24	25,3
15 Dic	P 2 656	13	81	5	1 441	120	1 321	1 116	10 777	4 558	1 208	2 420	1 507	1 060	24	24,6
16 Ene	P 2 727	14	76	4	1 540	285	1 255	1 093	9 583	4 273	783	2 405	1 613	508	...	28,5
16 Feb	P 2 688	13	69	4	1 430	348	1 082	1 171	9 281	4 338	596	2 242	1 513	592	...	29,0
16 Mar	P 3 118	14	64	5	1 785	376	1 409	1 250	9 885	4 570	595	2 255	1 800	666	...	31,5
16 Abr	P 3 050	13	59	4	1 830	459	1 371	1 144	9 040	4 327	415	1 912	1 820	567	...	33,7
16 May	P 2 733	11	53	5	1 498	443	1 054	1 167	8 739	4 328	476	1 781	1 563	591	...	31,3
16 Jun	P 2 906	12	49	5	1 574	259	1 315	1 266	9 261	4 488	695	1 728	1 667	684	...	31,4
16 Jul	P 2 972	13	36	4	1 608	198	1 410	1 310	10 066	4 739	1 067	1 843	1 687	730	...	29,5
16 Ago	P 2 950	11	39	4	1 582	179	1 403	1 314	9 831	4 772	990	1 663	1 671	735	...	30,0
16 Sep	P 2 692	10	44	4	1 511	146	1 364	1 124	9 674	4 532	1 173	1 817	1 608	543	...	27,8
16 Oct	P 2 533	10	48	3	1 531	143	1 388	941	9 667	4 565	1 138	2 112	1 493	359	...	26,2
16 Nov	P 2 246	10	80	3	1 159	131	1 028	993	10 022	4 683	1 167	2 568	1 190	414	...	22,4
16 Dic	P 2 300	10	69	3	1 344	162	1 182	873	10 792	5 018	1 348	2 708	1 425	293	...	21,3

a. Hasta diciembre de 2002 comprende "Energía eólica, residuos sólidos urbanos y otros combustibles sólidos". A partir de enero 2003 "Energía eólica, energía solar, biomasa y residuos (Energías renovables)". En el segundo trimestre de 2010 se ha producido un cambio metodológico en las series correspondientes a la producción y el consumo de las "Energías renovables" que consiste en la inclusión, por primera vez, del consumo para el uso final de estas energías. Este cambio afecta a estas series desde enero de 2005. Las series mensuales sólo están disponibles desde abril de 2008 por lo que, desde enero de 2005 hasta marzo de 2008, los datos mensuales se han estimado aplicando a los totales anuales disponibles, el porcentaje que representa cada mes sobre el total anual en las series que no incluyen el consumo final.

Nota : Para todas las series mensuales, los datos anuales no siempre se corresponden con la suma anual de los datos mensuales. Cuando esto ocurre, las diferencias entre el dato anual y la suma de datos mensuales se reparten uniformemente a lo largo del año.

23. PRODUCCIÓN Y DEMANDA
B) Indicadores de energía

23.6 Electricidad: Generación y Demanda

Fuente: Red Eléctrica de España (REE)

GW/h

	Generación											Demanda			
	Total	Renovable					No renovable					Total	Consumo bombeo	Enlace Baleares (d)	Saldo exterior
		Total	Eólica	Hidráulica	Solar fotovoltaica	Otras (a)	Total	Nuclear	Ciclo combinado (b)	Cogeneración	Otras (c)				
1=2+7	2=3 a 6	3	4	5	6	7=8 a 11	8	9	10	11	12=1+13+14+15	13	14	15	
20	239 232	108 685	53 647	30 592	14 821	9 625	130 547	55 771	38 360	26 980	9 436	236 225	-4 875	-1 427	3 294
21	246 548	119 148	59 158	29 507	20 288	10 195	127 404	54 057	37 660	25 990	9 697	241 905	-4 619	-889	858
22	P 259 699	114 242	59 738	17 814	27 180	9 510	147 495	55 982	60 559	17 726	13 228	235 070	-6 274	-604	-19 795
22 E-D	P 259 699	114 242	59 738	17 814	27 180	9 510	147 495	55 982	60 559	17 726	13 228	235 070	-6 274	-604	-19 795
23 E-D	P 252 597	131 902	61 223	25 324	36 350	9 005	120 701	54 920	39 145	17 158	10 108	228 828	-8 393	-1 426	-13 960
22 Oct	20 776	8 280	5 015	717	1 955	593	12 496	4 021	6 464	1 100	911	18 089	-561	-61	-2 065
22 Nov	20 504	9 894	6 568	1 309	1 491	526	10 611	4 232	4 128	1 451	800	18 228	-587	-56	-1 634
22 Dic	P 21 130	9 800	5 532	2 745	1 082	441	11 330	5 161	3 770	1 096	1 303	19 107	-826	-80	-1 117
23 Ene	P 22 721	13 288	7 322	3 851	1 645	470	9 434	5 087	2 193	1 208	946	20 726	-949	-124	-923
23 Feb	P 20 566	9 661	4 627	2 451	1 987	596	10 906	4 598	3 828	1 699	781	19 129	-425	-90	-923
23 Mar	P 22 897	12 429	6 561	2 040	3 049	779	10 468	5 102	2 597	1 694	1 075	19 278	-930	-82	-2 607
23 Abr	P 20 429	10 959	4 795	1 530	3 689	945	9 470	4 567	2 388	1 573	942	17 013	-958	-98	-2 361
23 May	P 20 411	11 373	5 324	1 389	3 789	871	9 038	3 742	2 826	1 688	782	17 866	-752	-119	-1 675
23 Jun	P 20 073	9 637	3 018	1 914	3 778	927	10 437	4 009	4 053	1 682	693	18 464	-415	-124	-1 071
23 Jul	P 22 217	10 521	3 626	1 282	4 455	1 158	11 697	5 123	4 384	1 482	708	21 043	-494	-169	-512
23 Ago	P 22 129	10 537	4 084	961	4 371	1 121	11 592	5 008	4 368	1 289	927	20 063	-647	-175	-1 244
23 Sep	P 19 487	8 441	3 485	929	3 278	749	11 047	4 547	4 241	1 400	859	18 156	-557	-131	-645
23 Oct	P 19 680	10 272	5 706	1 445	2 566	555	9 408	3 742	3 454	1 245	967	18 432	-743	-131	-375
23 Nov	P 20 495	12 837	6 934	3 558	1 922	423	7 658	3 775	2 198	1 017	668	18 740	-831	-71	-854
23 Dic	P 21 492	11 947	5 741	3 974	1 821	411	9 546	4 990	2 615	1 181	760	19 918	-692	-112	-770

a. Incluye solar térmica, residuos renovables, biogás, biomasa, hidráulica marina y geotérmica.

b. Incluye funcionamiento en ciclo abierto.

c. Incluye turbinación de bombeo puro y mixto, carbón y residuos no renovables.

d. Enlace Península-Baleares. Valor positivo (negativo): Entrada (salida) de energía en el sistema.

e. Valor positivo (negativo): Saldo importador (exportador).

23. PRODUCCIÓN Y DEMANDA
C) Indicadores de construcción, acero y cemento

23.7 Edificación y vivienda
Licencias de obra mayor

Ministerio de Transportes, Movilidad y Agenda Urbana

Unidades, miles de metros cuadrados

	Edificios de nueva planta												Obras de rehabilitación	Obras de demolición Superficie (miles de m²)		Pro memoria Incremento del número de viviendas (unidades)	
	Edificios a construir (unidades)						Superficie (miles de m²)							Superficie total (miles de m²)	Demolida totalmente		Demolida parcialmente
	Total	Residenciales				No residenciales	De terrenos, solares o parcelas afectados por edificación residencial	De los edificios				No residenciales					
		Nº de viviendas	Total edificios	Destinados a viviendas	Residencia colectiva			Total	Residenciales		No residenciales						
									Total	Destinados a viviendas							
1=3+6	2	3=4+5	4	5	6	7	8=9+12	9=10+11	10	11	12	13	14	15	16		
16	29 959	57 209	22 105	21 967	138	7 854	23 227	17 140	11 549	11 379	170	5 591	1 358	1 983	1 141	58 517	
17	33 095	63 063	24 946	24 778	168	8 149	21 587	22 335	13 267	12 806	461	9 068	1 817	2 128	1 644	65 359	
18	P 35 473	81 926	27 677	27 389	288	7 796	31 122	23 050	16 267	15 806	461	6 783	1 686	1 908	1 394	85 340	
19	P 29 351	79 578	23 889	23 640	249	5 462	20 258	21 797	15 380	14 643	737	6 417	1 286	1 645	1 068	82 914	
19 E-F	P 4 725	12 781	3 872	3 847	25	853	3 638	3 324	2 532	2 395	137	792	191	334	158	13 474	
20 E-F	P 3 140	9 453	2 674	2 643	31	466	2 289	2 245	1 676	1 589	87	569	87	162	87	9 820	
18 Nov	P 2 942	6 952	2 428	2 414	14	514	5 929	1 938	1 376	1 319	57	562	162	175	78	7 091	
Dic	P 2 819	7 994	2 310	2 263	47	509	1 960	1 991	1 535	1 420	115	456	91	174	150	8 186	
19 Ene	P 2 138	6 124	1 692	1 687	5	446	1 848	1 657	1 215	1 205	10	442	81	209	60	6 570	
Feb	P 2 587	6 657	2 180	2 160	20	407	1 790	1 667	1 317	1 190	127	350	110	125	98	6 904	
Mar	P 2 267	7 027	1 816	1 752	64	451	1 820	1 982	1 347	1 276	71	635	206	131	117	7 241	
Abr	P 2 432	4 959	1 729	1 725	4	703	1 257	1 703	935	927	8	768	59	165	67	5 131	
May	P 3 603	8 750	2 902	2 882	20	701	2 735	2 683	2 122	1 854	268	561	120	175	123	9 302	
Jun	P 2 290	7 042	1 908	1 898	10	382	1 477	1 771	1 279	1 251	28	492	94	62	186	7 445	
Jul	P 2 749	7 546	2 098	2 084	14	651	2 110	2 399	1 412	1 391	21	987	109	208	115	7 849	
Ago	P 2 701	5 563	2 391	2 373	18	310	1 469	1 246	950	923	27	296	103	116	63	5 953	
Sep	P 2 020	5 038	1 654	1 641	13	366	1 228	1 516	893	865	28	623	81	147	56	5 263	
Oct	P 2 819	9 444	2 320	2 315	5	499	1 652	2 407	1 749	1 728	21	658	158	121	69	9 609	
Nov	P 2 108	6 588	1 871	1 821	50	237	1 609	1 515	1 271	1 211	60	244	94	125	64	6 623	
Dic	P 1 637	4 840	1 328	1 302	26	309	1 263	1 251	890	822	68	361	71	61	50	5 024	
20 Ene	P 1 518	5 317	1 249	1 235	14	269	1 178	1 233	917	876	41	316	53	104	51	5 501	
Feb	P 1 622	4 136	1 425	1 408	17	197	1 111	1 012	759	713	46	253	34	58	36	4 319	

23. PRODUCCIÓN Y DEMANDA
C) Indicadores de construcción, acero y cemento

23.8 Obras en edificación

Ministerio de Transportes, Movilidad y Agenda Urbana

Unidades, miles de metros cuadrados, millones de euros

	Visados de dirección de obra												Certificados fin obra						
	Número de edificios (unidades)						Superficies (miles de m²)						Presupuesto de ejecución de obras (millones de euros)	Número de edificios (unidades)		Valor liquidación de ejecución material de obra (millones de euros)			
	Obra nueva			Ampliación			Reforma			Obra nueva				Ampliación			Total	Número de viviendas que incluyen	
	Del cual		Número de viviendas que incluyen	Del cual		Destinados a viviendas	Del cual		Destinados a viviendas	Del cual		Destinados a viviendas		Obra nueva ampliación y reforma	Pro memoria Reforma de locales, urbanización y otros				
	Total	Destinados a viviendas		Total	Destinados a viviendas		Total	Destinados a viviendas		Total	Destinados a viviendas								
1	2	3	4	5	6	7	8	9	10	11	12	13	14			15	16		
20	27 968	23 890	85 535	3 686	2 804	30 018	25 076	21 117	16 070	1 227	489	13 523	936	47 616	85 945	11 655			
21	35 839	31 279	108 318	4 250	3 245	32 977	27 133	25 440	19 721	1 473	562	16 765	879	51 779	91 390	12 890			
22	35 019	30 771	108 923	3 657	2 791	29 235	23 686	26 145	19 959	1 264	484	18 318	834	46 190	89 107	12 313			
22 E-N	32 480	28 600	100 815	3 376	2 586	27 219	22 056	24 339	18 551	1 174	453	16 996	774	42 393	81 626	11 334			
23 E-N	30 368	26 679	100 582	3 188	2 330	25 867	20 511	23 506	18 213	1 242	421	17 817	830	36 414	80 141	11 198			
22 Ago	2 088	1 799	6 312	201	159	1 680	1 380	1 671	1 170	49	26	1 163	54	2 909	6 294	953			
Sep	2 755	2 418	10 675	314	242	2 423	2 006	2 321	1 826	107	41	1 589	59	3 991	7 036	1 024			
Oct	3 260	2 894	11 064	300	228	2 469	1 986	2 589	1 996	109	38	1 886	61	3 427	7 880	1 138			
Nov	3 228	2 853	11 464	354	266	2 724	2 204	2 701	2 142	216	41	2 099	101	3 920	7 151	1 077			
Dic	2 539	2 171	8 108	281	205	2 016	1 630	1 806	1 407	90	31	1 321	61	3 797	7 481	980			
23 Ene	2 458	2 162	8 443	262	180	2 223	1 807	2 028	1 577	166	33	1 577	68	3 000	7 563	955			
Feb	2 701	2 390	9 359	297	211	2 304	1 839	2 007	1 686	109	38	1 445	79	2 974	6 276	863			
Mar	3 284	2 779	10 687	369	284	2 581	2 086	2 472	1 923	87	45	1 785	99	3 843	7 725	1 169			
Abr	2 406	2 052	7 973	261	211	2 012	1 556	1 888	1 465	60	32	1 315	68	2 959	5 558	767			
May	3 295	2 906	9 541	393	277	2 817	2 240	2 335	1 725	153	54	1 965	81	3 652	8 084	1 024			
Jun	2 860	2 578	9 497	325	229	2 804	2 241	2 273	1 785	153	43	1 839	72	3 821	8 858	1 326			
Jul	2 718	2 395	10 563	259	190	2 420	1 923	2 259	1 877	86	33	1 644	78	3 775	7 959	1 031			
Ago	1 847	1 674	5 916	213	159	1 514	1 174	1 293	1 025	93	27	999	57	2 460	5 826	797			
Sep	2 699	2 410	9 075	242	179	2 228	1 723	2 201	1 676	78	37	1 689	60	2 955	7 335	1 077			
Oct	3 228	2 852	10 626	247	175	2 446	1 994	2 572	1 895	126	36	1 843	88	3 461	9 268	1 262			
Nov	2 872	2 481	8 902	320	235	2 518	1 928	2 178	1 579	132	42	1 717	79	3 514	5 689	928			

23. PRODUCCIÓN Y DEMANDA
C) Indicadores de construcción, acero y cemento

23.9 Licitación oficial por tipología de obra

Ministerio de Transportes, Movilidad y Agenda Urbana

Millones de euros

	Total	Administraciones públicas (S.13)							Entidades públicas estatales (S.11)		
		Total	Edificación					Ingeniería civil	Total	Edificación	Ingeniería civil
			Total	Residencial			No residencial				
				Total	Viviendas familiares	Establecimientos colectivos					
1=2+9	2=3+8	3=4+7	4=5+6	5	6	7	8	9=10+11	10	11	
18	8 702	4 966	2 078	655	203	453	1 423	2 888	3 736	381	3 355
19	9 789	6 575	2 048	659	207	452	1 390	4 526	3 214	799	2 415
20	10 423	8 987	3 493	1 101	427	675	2 391	5 494	4 436	297	1 139
21	19 550	14 766	6 036	1 900	433	1 466	4 136	8 730	4 784	338	4 446
22	25 001	19 857	7 414	1 958	800	1 158	5 456	12 443	5 144	1 353	3 791
22 E-N	21 882	17 757	6 374	1 704	673	1 031	4 669	11 384	4 125	1 294	2 831
23 E-N	20 192	14 943	5 800	1 173	388	785	4 627	9 144	5 248	1 291	3 958
22 Ago	2 760	1 809	641	195	12	182	446	1 169	951	710	241
Sep	1 529	1 385	431	138	59	79	293	953	144	32	112
Oct	2 499	2 144	791	322	152	169	469	1 353	355	79	276
Nov	2 595	2 487	608	125	50	76	483	1 879	108	32	76
Dic	3 119	2 100	1 041	254	127	127	786	1 059	1 019	59	961
23 Ene	1 710	1 536	535	106	52	54	430	1 000	174	44	130
Feb	1 401	1 169	502	198	81	117	304	667	232	15	217
Mar	2 169	1 936	758	302	36	266	456	1 178	233	66	166
Abr	1 820	1 473	644	80	37	43	565	828	347	53	294
May	2 750	2 159	801	89	42	47	712	1 357	592	88	504
Jun	2 299	902	425	95	64	31	330	476	1 398	565	832
Jul	2 246	1 501	505	67	14	53	438	996	745	24	721
Ago	1 447	968	316	65	13	52	252	652	479	71	408
Sep	1 345	979	311	54	22	31	257	668	366	45	321
Oct	1 559	1 159	468	83	14	69	385	692	399	194	206
Nov	1 446	1 162	533	35	13	22	498	630	284	126	158

23. PRODUCCIÓN Y DEMANDA
C) Indicadores de construcción, acero y cemento

23.10 Índices de producción de la industria de la construcción

Ministerio de Transportes, Movilidad y Agenda Urbana

Año base 2015=100

	Nueva contratación				Trabajos realizados por las empresas				Ingresos de explotación				Subcontratas cedidas a otras empresas			
	Total	Edifi- cación	Inge- niería civil	Otras acti- vida- des	Total	Edifi- cación	Inge- niería civil	Otras acti- vida- des	Total	Edifi- cación	Inge- niería civil	Otras acti- vida- des	Total	Edifi- cación	Inge- niería civil	Otras acti- vida- des
	1	2	3	4	5	6	7	8	9	10	11	12	13	14	15	16
20	P 176,8	1 148,2	1 240,0	1 281,3	1 110,2	1 114,7	1 174,6	468,6	1 206,7	1 216,1	1 239,1	518,9	1 638,3	1 690,2	1 459,4	976,1
21	P 366,0	1 476,7	1 103,1	1 411,0	1 137,6	1 151,7	1 112,6	754,3	1 215,1	1 235,2	1 161,2	759,9	1 560,3	1 626,0	1 327,8	812,2
22	P 498,9	1 588,0	1 299,1	1 260,8	1 186,0	1 178,4	1 302,9	639,5	1 248,9	1 246,5	1 331,1	666,3	1 530,7	1 563,8	1 426,7	908,7
21 Dic	P 154,7	158,5	144,8	172,3	128,7	130,2	128,9	66,8	135,5	137,0	135,9	66,8	166,1	168,8	160,0	66,5
22 Ene	P 115,5	109,6	131,0	80,8	89,1	90,5	87,7	42,8	91,4	93,0	88,7	41,6	101,6	104,9	91,8	29,9
Feb	P 107,7	108,0	107,1	108,4	87,4	86,4	98,6	46,7	93,8	93,8	99,8	47,2	122,7	128,3	103,6	51,3
Mar	P 125,9	129,2	120,9	61,2	98,3	98,7	103,1	44,5	103,0	104,3	102,9	43,9	124,2	130,5	102,3	38,4
Abr	P 143,3	171,4	78,1	118,6	95,1	95,5	95,4	79,0	99,9	101,0	96,9	77,4	121,3	126,7	102,0	62,9
May	P 144,3	164,2	96,2	172,5	98,0	97,7	105,2	56,2	104,3	104,8	107,1	56,9	132,6	138,0	113,7	62,7
Jun	P 104,6	107,8	98,3	75,6	97,4	95,6	115,1	41,8	102,9	102,0	114,5	45,9	127,3	131,5	112,2	83,6
Jul	P 154,4	163,1	134,9	129,6	106,7	106,8	112,7	61,7	110,5	111,6	110,6	62,2	127,3	133,9	103,3	67,5
Ago	P 102,9	113,3	80,2	60,1	87,8	86,9	98,1	46,7	92,2	91,6	101,2	45,9	112,3	113,4	112,0	37,8
Sep	P 130,1	125,4	141,6	116,0	98,2	96,7	113,2	47,6	104,7	103,3	117,5	56,9	133,9	134,2	132,2	141,2
Oct	P 109,7	120,2	84,7	113,9	95,2	91,6	120,4	56,1	102,7	100,0	122,5	58,2	136,5	138,9	129,5	77,7
Nov	P 124,0	134,1	99,3	148,7	104,4	102,8	117,1	76,9	110,0	107,6	126,3	76,8	134,7	129,9	157,7	75,6
Dic	P 136,5	141,7	126,8	75,4	128,4	129,2	136,3	39,5	133,5	133,5	143,1	53,4	156,3	153,6	166,4	180,1
23 Ene	P 138,9	150,0	116,9	41,1	96,7	99,0	89,9	52,8	103,4	106,9	91,1	51,6	133,3	143,8	95,1	41,2
Feb	P 131,1	142,6	108,8	19,6	97,9	98,3	100,5	62,9	103,9	105,3	101,8	60,9	130,9	138,0	106,0	43,5
Mar	P 145,4	162,7	104,6	144,9	109,2	108,6	118,5	68,0	118,7	119,6	119,7	68,6	161,2	171,3	123,9	73,9
Abr	P 125,0	145,6	79,5	56,1	102,3	102,2	108,5	58,4	113,4	115,1	111,0	61,3	163,3	174,9	119,5	87,6
May	P 128,2	148,8	80,8	107,2	109,5	109,1	117,7	69,8	122,5	123,9	121,3	69,0	180,5	193,3	133,6	61,2
Jun	P 133,0	148,0	98,6	108,3	101,5	98,4	124,8	59,2	112,1	110,1	129,3	56,7	159,5	164,6	144,9	34,0
Jul	P 138,7	155,6	99,5	120,0	110,4	110,5	115,4	69,4	119,7	120,1	123,6	68,3	161,4	165,1	151,8	58,3
Ago	P 132,8	146,7	103,3	50,2	92,2	89,9	111,8	45,0	101,0	99,6	115,1	43,4	140,4	145,2	126,2	28,2
Sep	P 131,5	135,3	124,5	86,1	99,0	97,4	113,3	59,3	108,0	106,8	120,3	60,0	148,4	150,5	143,9	66,6
Oct	P 125,0	123,6	129,9	93,8	102,9	100,8	120,0	66,6	114,3	113,7	123,1	65,4	165,3	174,3	133,9	54,9
Nov	P 121,4	131,8	96,3	140,1	112,0	111,3	120,8	73,5	123,0	123,1	128,5	73,4	172,5	178,0	154,9	72,2

Nota: Esta estadística sustituye a la antigua Encuesta Coyuntural de la Industria de la Construcción (ECIC).

23. PRODUCCIÓN Y DEMANDA
C) Indicadores de construcción, acero y cemento

23.11 Producción y consumo aparente de acero y cemento

Unión de Empresas Siderúrgicas (UNESID) y Ministerio de Industria, Comercio y Turismo (MINCOTUR)

Miles de toneladas

	Acero				Cemento			
	Producción	Exportación	Importación	Disponibilidades	Producción (a)	Exportación	Importación	Consumo aparente
	1	2	3	4=1-2+3	5	6	7	8
17	14 441	8 764	9 894	15 572	16 082	4 015	355	12 393
18	14 320	10 761	9 649	13 209	16 568	3 598	457	13 461
19	13 588	10 286	9 494	12 796	17 464	3 267	605	14 720
20	11 142	8 926	7 957	10 173	16 177	3 400	649	13 422
21	14 220	10 070	9 461	13 611	18 477	4 201	631	15 002
22	P 11 573	9 819	8 106	9 860	18 483	4 172	596	14 885
22 E-D	P 11 573	9 819	8 106	9 860	18 483	4 172	596	14 885
23 E-D	P	17 904	3 969	628	14 459
22 May	P 1 248	848	816	1 216	1 765	391	86	1 333
Jun	P 1 016	825	841	1 032	1 635	350	58	1 376
Jul	P 944	959	659	644	1 567	335	51	1 223
Ago	P 677	579	452	549	1 418	336	52	1 146
Sep	P 1 022	632	679	1 068	1 500	348	42	1 248
Oct	P 988	767	628	849	1 703	360	48	1 254
Nov	P 872	781	658	749	1 533	364	44	1 337
Dic	P 664	667	523	519	1 358	299	41	1 170
23 Ene	P 799	828	573	544	1 437	335	52	1 067
Feb	P 995	768	602	829	1 467	353	49	1 176
Mar	P 1 190	943	821	1 069	1 715	386	50	1 441
Abr	P 986	968	672	691	1 620	380	54	1 188
May	P 1 010	1 004	707	714	1 658	378	71	1 361
Jun	P 916	936	705	685	1 555	376	52	1 309
Jul	P 827	930	590	487	1 614	324	56	1 208
Ago	P 857	625	421	653	1 333	289	40	1 067
Sep	P 1 016	781	681	916	1 371	304	45	1 138
Oct	P	1 478	296	54	1 197
Nov	P	1 413	296	53	1 277
Dic	P	1 242	252	53	1 029

a. Los datos provisionales solo incluyen la producción de cemento gris.

23. PRODUCCIÓN Y DEMANDA
D) Indicadores de vehículos

23.12 Disponibilidades y utilizaciones de vehículos de carga, autobuses y autocares

Fuente: Dirección General de Tráfico y Asociación Española de Fabricantes de Automóviles

Número de vehículos

	Vehículos industriales						Autobuses y autocares				
	Disponibilidades		Disponibilidades = Utilizaciones	Utilizaciones			Nivel estimado del parque (miles)	Matriculaciones ordinarias (b)			Nivel estimado del parque (miles)
	Producción (a)	Matriculaciones ordinarias de importación (b)		Exportaciones (a)	Matriculaciones ordinarias (b)	Estimación de variación de existencias (BE)		Del cual		(b)	
			Importación				Fabricación nacional				
1	2	3=	4	5	6=	7	8	9	10	11	
18	603 966	199 663	803 629	431 334	238 489	133 806	5 656	3 840	2 391	1 449	65
19	612 863	195 859	808 722	442 593	230 867	135 262	5 718	3 649	2 398	1 251	65
20	476 057	153 849	629 906	370 914	180 237	78 755	5 768	2 268	1 550	716	63
21	435 959	168 771	604 730	365 093	197 061	42 576	5 796	2 089	1 302	726	64
22	P 425 592	151 004	576 596	342 149	175 587	58 860	5 848	2 854	1 983	845	65
22 E-D	P 425 592	151 004	576 596	342 149	175 587	58 860	5 848	2 854	1 983	845	65
23 E-D	P ...	179 282	215 826	4 409	3 208	1 201	...
23 Mar	P 54 771	16 094	70 865	52 711	19 417	-1 263	5 878	531	436	95	66
Abr	P 40 067	13 425	53 492	39 471	15 557	-1 536	5 888	338	263	75	66
May	P 52 484	15 025	67 509	48 783	18 101	625	5 897	324	215	109	66
Jun	P 46 466	17 731	64 197	45 936	21 387	-3 126	5 910	365	249	116	66
Jul	P 43 141	15 925	59 066	43 631	19 195	-3 760	5 918	227	147	80	66
Ago	P 20 420	12 113	32 533	20 668	14 642	-2 777	5 927	166	121	45	66
Sep	P 50 270	13 449	63 719	48 288	15 494	-63	5 930	697	486	211	67
Oct	P 50 196	17 555	67 751	46 907	20 982	-138	5 942	395	297	98	67
Nov	P 60 466	17 093	77 559	55 308	21 050	1 201	5 952	429	304	125	67
Dic	P ...	14 891	18 475	314	210	104	...

a. Asociación Española de Fabricantes de Automóviles. A partir de enero de 2021, los todoterrenos se incluyen en turismos.

b. Dirección General de Tráfico.

23. PRODUCCIÓN Y DEMANDA
D) Indicadores de vehículos

23.13 Disponibilidades y utilizaciones de turismos y motocicletas

Fuente: Dirección General de Tráfico, Asociación Española de Fabricantes de Automóviles.

Miles de vehículos

	Turismos					Nivel estimado del parque (b)	Motocicletas			Nivel estimado del parque (b)	Vehículos eléctricos		
	Disponibilidades (c)		Utilizaciones (c)				Matriculaciones ordinarias (b)	Del cual			Matriculaciones ordinarias (b)	Del cual	
	Producción (a)	Matriculaciones ordinarias de turismos importados (b)	Exportaciones (a)	Matriculaciones ordinarias (b)	Estimación de variación de existencias (BdE) =1+2-3-4			Importación	Fabricación nacional			Importación	Fabricación nacional
18	2 215,6	1 307,8	1 873,1	1 424,1	226,2	24 074,1	164,5	162,0	2,5	3 459,7
19	2 209,5	1 293,3	1 867,5	1 375,7	259,6	24 558,3	183,1	181,7	1,4	3 607,2
20	1 791,1	875,5	1 580,0	939,4	147,2	24 716,8	161,7	160,4	1,3	3 735,9
21	1 662,2	886,3	1 456,0	953,8	138,7	24 939,9	172,8	171,5	1,3	3 866,2
22	P 1 782,5	839,4	1 594,6	914,9	112,3	25 223,0	183,1	179,6	3,5	4 007,1	53,7	45,9	6,7
22 E-D	P 1 782,5	839,4	1 594,6	914,9	112,3	25 223,0	183,1	179,6	3,5	4 007,1	53,7	45,9	6,7
23 E-D	P ...	962,1	...	1 040,4	206,9	202,1	4,8	...	332,2	312,2	18,7
23 Mar	P 182,5	99,0	161,7	108,5	11,3	25 350,0	18,7	18,3	0,4	4 044,1	6,5	5,4	1,2
Apr	P 133,6	74,4	125,9	81,3	0,9	25 392,3	16,2	15,9	0,3	4 057,5	5,3	4,3	1,0
May	P 197,4	92,7	175,6	100,0	14,5	25 435,9	22,0	21,5	0,5	4 074,3	40,6	38,8	1,9
Jun	P 189,3	101,6	166,0	109,2	15,6	25 492,3	22,0	21,5	0,5	4 092,4	45,0	42,9	2,1
Jul	P 161,0	83,4	144,4	89,3	10,7	25 485,2	20,2	19,9	0,3	4 106,2	37,7	36,0	1,7
Ago	P 71,4	58,4	75,0	62,7	-7,9	25 508,1	15,2	14,7	0,5	4 118,6	28,0	26,7	1,4
Sep	P 160,2	65,6	149,4	70,9	5,5	25 498,0	17,2	17,2	0,5	4 132,6	32,7	31,1	1,6
Oct	P 172,6	84,6	150,0	90,6	16,7	25 535,6	19,4	18,8	0,6	4 148,2	42,8	40,9	1,9
Nov	P 201,2	81,3	175,8	86,9	19,8	25 563,4	16,3	16,0	0,3	4 159,5	41,3	39,3	2,0
Dic	P ...	82,6	...	88,9	12,7	12,4	0,3	...	42,6	40,2	2,4

a. Asociación Española de Fabricantes de Automóviles. A partir de enero de 2021, los todoterrenos se incluyen en los turismos.

b. Dirección General de Tráfico.

c. La disponibilidades de vehículos coinciden con las utilizaciones de vehículos. La suma de las columnas 1 y 2 equivale a la suma de las columnas 3, 4 y 5.

BdE. Banco de España.

23. PRODUCCIÓN Y DEMANDA
E) Indicadores de los servicios

23.14 Comercio y hostelería

Fuente: Instituto Nacional de Estadística, Comisión de la Unión Europea (European Economy. Supplement B)

Saldos, índices y miles

	Encuesta del comercio minorista (saldos en %)(a)(b)					Índices de comercio al por menor (Año base 2015=100, CNAE 2009)							Hostelería (miles)					
	Índice de confianza (c)	Situación del negocio		Intención de pedidos	Nivel de existencias	Índice general de comercio minorista	Índice general sin estaciones de servicio					Viajeros recibidos			Pernoctaciones efectuadas			
		Actualmente	Expectativas				Total	Del cual	Grandes superficies	Grandes cadenas	Pequeñas cadenas	Empresas unilocales	Total	Extranjeros	Residentes	Total	Extranjeros	Residentes
1	2	3	4	5	6	7	8	9	10	11	12	13	14	15	16	17	18	
20	-19,5	-34,8	-10,3	-14,1	13,5	102,2	104,0	113,0	101,3	121,9	89,2	95,1	34 589	10 894	23 695	92 223	41 072	51 151
21	-0,1	-9,3	14,2	5,8	5,2	110,9	111,0	113,8	111,8	127,1	99,7	100,7	60 724	20 451	40 273	172 807	82 107	90 700
22	-0,1	-3,8	6,7	3,8	3,2	124,7	121,5	123,6	124,9	139,9	113,2	107,1	102 883	49 568	53 314	320 366	200 329	120 038
23	3,2	1,2	16,8	8,1	8,5	135,8	135,0	139,2	134,4	160,8	127,3	115,4	112 019	57 372	54 647	347 119	225 576	121 543
23 E-E	2,6	3,0	12,8	6,8	8,1	130,1	130,0	123,6	139,8	153,5	121,3	108,6	5 379	2 410	2 970	15 519	9 716	5 802
24 E-E	P 2,3	5,3	11,7	6,0	10,2
23 Mar	3,6	3,8	16,5	10,7	9,5	130,5	129,1	135,6	119,5	152,8	120,1	115,0	7 391	3 394	3 997	20 648	12 606	8 042
Abr	7,9	8,4	21,3	12,3	6,1	127,8	126,8	132,5	125,1	148,4	117,2	111,8	9 841	4 848	4 993	28 091	17 318	10 773
May	3,8	5,5	12,9	6,9	7,0	134,7	134,4	138,7	128,0	157,5	125,0	119,7	10 645	6 082	4 563	32 407	22 643	9 764
Jun	-0,5	-1,9	12,0	4,3	11,5	139,0	138,7	140,8	136,8	163,3	131,6	120,3	11 507	6 105	5 402	36 258	24 184	12 075
Jul	6,5	0,2	28,7	11,2	9,3	145,3	144,5	148,5	146,6	171,3	141,8	120,9	12 665	6 633	6 031	43 156	27 777	15 379
Ago	1,9	-1,3	16,1	3,4	9,0	135,8	133,6	148,2	133,0	161,6	131,2	110,3	13 197	6 842	6 355	46 669	29 142	17 527
Sep	2,3	1,0	14,0	6,7	8,2	135,3	133,6	141,4	128,3	159,1	124,3	116,4	11 635	6 503	5 132	38 085	26 275	11 810
Oct	4,1	-2,4	22,7	12,5	8,2	135,9	134,0	140,3	126,0	161,5	125,9	115,9	10 413	5 821	4 592	32 475	22 813	9 662
Nov	3,8	-2,9	24,1	14,7	9,7	141,2	140,9	137,9	141,5	170,4	133,2	117,7	6 804	3 231	3 572	19 049	12 133	6 917
Dic	-0,4	-4,2	15,0	5,7	11,9	160,4	162,7	164,6	180,8	196,9	153,1	129,4	6 586	2 858	3 729	17 924	10 581	7 343
24 Ene	P 2,3	5,3	11,7	6,0	10,2

a. Información adicional disponible en: http://ec.europa.eu/economy_finance/db_indicators/surveys/index_en.htm

b. Corregidos de variaciones estacionales

c. 1 = (2 + 3 - 5)/3

23. PRODUCCIÓN Y DEMANDA
E) Indicadores de los servicios

23.15 Transporte y turismo

Fuentes: Instituto Nacional de Estadística, Puertos del Estado, AENA, CORES (a)

Miles

	Viajeros transportados								Consumo toneladas métricas		Viajeros entrados por fronteras (e)					
	Ferrocarril			Autobús		Tráfico Portuario		Tráfico de pasajeros en los aeropuertos españoles (AENA)	Gasolina	Gasóleo	Total	Turistas				Excursionistas
	Cercanías (b)	Del cual		Cercanías	Media y larga distancia	Total (d)	Crucero	Total				Total	Según vía de acceso			
		Media y larga distancia (c)	AVE						Carretera	Aeropuertos	Ferrocarril		Puertos			
1	2	3	4	5	6	7	8	9	10	11=12+17	12=13 a 16	13	14	15	16	17
19	568 571	67 772	22 371	523 731	205 646	37 601	10 666	275 238	5 385	31 567	126 170	83 509	12 750	68 692	347 1 721	42 661
20	307 150	26 635	7 603	294 394	106 490	13 343	1 370	76 064	4 253	28 543	36 410	18 933	4 962	13 658	...	223
21	371 045	38 794	12 283	364 067	136 750	17 983	2 215	119 960	5 248	31 305	51 631	31 181	6 383	24 432	139	227
22	P 486 982	66 842	23 562	470 985	194 201	32 981	8 176	243 682	5 755	31 744	104 968	71 659	10 964	59 308	235 1 152	33 309
22 E-D	P 486 982	66 842	23 562	470 985	194 201	32 981	8 176	243 682	5 755	31 744	104 968	71 659	10 964	59 308	235 1 152	33 309
23 E-D	P	39 185	11 955	283 195	125 375	85 057	13 397	69 503	341 1 816	40 318
23 Feb	P 44 115	6 057	2 034	41 858	17 250	1 823	545	16 622	424	2 550	6 674	4 321	682	3 601	14	24
Mar	P 55 339	7 423	2 505	48 649	20 520	2 249	676	20 094	495	2 721	7 822	5 257	722	4 469	15	51
Abr	P 45 830	7 437	2 589	42 289	18 650	2 959	924	23 820	491	2 354	10 470	7 235	1 102	6 007	25	102
May	P 49 642	7 632	2 816	47 854	20 380	3 084	1 159	25 476	512	2 589	11 461	8 218	1 236	6 823	31	128
Jun	P 48 120	7 838	2 907	47 412	20 706	3 510	1 022	26 505	533	2 568	11 500	8 318	1 049	7 040	35	194
Jul	P 45 785	8 171	2 953	44 791	21 291	5 131	1 148	29 762	589	2 565	14 843	10 132	1 984	7 891	48	208
Ago	P 40 082	7 061	2 670	37 365	20 495	6 005	1 202	29 890	598	2 387	15 142	10 077	2 195	7 564	44	275
Sep	P 48 351	10 206	2 781	48 909	21 720	3 888	1 248	27 548	521	2 457	12 539	8 824	1 161	7 307	35	321
Oct	P 53 708	8 281	2 948	52 411	22 613	3 485	1 527	26 616	522	2 554	11 744	8 178	1 008	6 934	28	208
Nov	P 50 853	7 433	2 730	51 002	21 887	2 547	1 155	19 743	481	2 646	8 079	5 142	683	4 298	27	133
Dic	P	2 481	739	20 188	8 582	5 207	1 034	4 021	28	124

a. AENA: Aeropuertos Españoles y Navegación Aérea. CORES: Corporación de Reservas Estratégicas de Productos Petrolíferos.

b. Todos los operadores ferroviarios (RENFE y otras empresas autonómicas).

c. RENFE (Red Nacional de los Ferrocarriles Españoles).

d. Estadística Tráfico Portuario de Puertos del Estado. Pasajeros en régimen de transporte y crucero.

e. La Estadística de Movimientos Turísticos en Frontera (FRONTUR) realizada por el INE difunde resultados a partir de octubre 2015 sustituyendo a la que anteriormente (desde 1996) realizaba el Instituto de Estudios Turísticos (Turespaña).

23. PRODUCCIÓN Y DEMANDA
F) Opiniones empresariales

23.16 Total industria (CNAE 2009)

Fuente: Encuesta de Coyuntura Industrial (ECI) del Ministerio de Industria, Comercio y Turismo (a)

Saldos netos

		Indicador del clima industrial y componentes (datos corregidos de efectos estacionales)					Indicador del clima industrial y componentes (datos originales)							
		Indicador de clima industrial (b)	Nivel de cartera de pedidos	Tendencias (expectativas)			Indicador de clima industrial (b)	Nivel de producción	Tendencias (expectativas)			Nivel de cartera de pedidos	Nivel de cartera de pedidos extranjeros	Nivel de cartera de pedidos terminados
				Producción	Empleo	Precios			Producción	Empleo	Precios			
1	2	3	4	5	6	7	8	9	10	11	12	13		
18	M	-1,0	-0,2	6,7	3,3	3,8	-1,0	5,8	6,7	3,3	4,3	-0,2	-1,6	9,4
19	M	-3,6	-4,9	2,2	2,8	-0,7	-3,6	-1,3	2,3	2,8	-1,0	-4,8	-2,1	8,2
20	M	-13,6	-30,1	-2,5	-11,7	-6,4	-13,6	-18,3	-2,5	-11,5	-6,6	-30,1	-26,5	8,1
21	M	0,6	-1,7	6,5	-0,8	16,6	0,6	-0,1	6,5	-0,7	16,2	-1,7	-5,7	3,0
22	M	-0,8	1,6	4,5	2,3	32,0	-0,9	-1,3	4,4	2,3	32,5	1,5	-7,2	8,5
23	M	-6,5	-11,1	3,0	-1,0	8,0	-6,5	-5,9	3,0	-0,8	8,0	-11,1	-13,2	11,4
22 Jun		2,1	8,9	8,4	3,0	32,7	1,9	5,4	6,8	5,0	26,3	9,9	-2,7	11,1
Jul		-4,4	-1,8	2,3	2,1	35,2	-6,7	5,0	-2,9	3,2	28,0	-3,6	-9,1	13,5
Ago		-5,6	-4,7	0,4	2,4	33,4	-6,2	-0,5	0,4	4,7	25,9	-6,3	-19,0	12,6
Sep		-4,9	-5,6	1,6	2,1	34,0	-5,5	-9,9	1,6	-1,8	27,8	-7,3	-15,5	10,6
Oct		-3,7	-5,8	0,5	1,9	34,6	-5,8	-12,2	-3,7	-0,1	33,1	-7,7	-12,9	5,9
Nov		-7,3	-9,8	-0,2	1,1	15,5	-10,2	-6,1	-9,5	-3,9	19,6	-9,3	-20,5	11,8
Dic		-5,1	-8,4	3,7	-1,3	16,8	-6,0	-9,1	-0,2	-6,1	22,3	-7,1	-21,0	10,7
23 Ene		-4,3	-13,2	7,4	-0,3	17,1	-3,1	-19,4	12,5	1,9	25,9	-14,7	0,8	7,1
Feb		-6,0	-9,1	3,8	-2,7	14,2	-4,2	-15,2	9,1	-4,0	19,7	-8,8	-20,2	12,9
Mar		-3,2	-4,1	7,0	-1,5	10,0	-1,5	-1,7	10,6	1,0	12,3	-2,4	-12,1	12,6
Abr		-1,7	-6,0	7,6	-3,4	8,5	1,0	0,9	13,6	-1,4	7,9	-3,9	9,1	6,8
May		-5,5	-6,6	2,6	-1,8	8,5	-3,5	-3,8	7,2	2,6	5,4	-5,2	-15,3	12,4
Jun		-8,4	-10,1	-1,5	-1,7	7,2	-8,6	3,2	-3,2	0,2	1,8	-9,0	-16,7	13,6
Jul		-9,4	-13,3	-2,2	0,1	5,4	-11,7	3,2	-7,6	-0,5	0,2	-14,9	-6,6	12,5
Ago		-6,6	-14,3	3,9	1,6	6,5	-7,1	-8,5	3,9	5,9	2,8	-15,9	-21,9	9,2
Sep		-8,6	-14,0	0,7	1,0	4,8	-9,2	-11,0	0,6	-1,2	1,6	-15,6	-22,3	12,5
Oct		-8,5	-16,1	0,8	0,4	4,3	-10,6	-10,9	-3,5	-4,1	3,6	-17,9	-1,9	10,4
Nov		-9,4	-12,8	-0,3	-1,7	5,7	-12,4	-2,9	-9,8	-6,1	8,5	-12,4	-24,0	15,0
Dic		-6,7	-13,6	5,8	-2,2	3,6	-7,6	-4,4	2,1	-4,1	6,3	-12,7	-27,3	12,3
24 Ene		-5,6	-12,3	4,3	-4,1	3,6	-4,3	-9,3	9,4	-5,4	7,6	-13,6	1,6	8,7

a. La metodología de la ECI está disponible en <https://www.mincotur.gob.es/es-ES/IndicadoresyEstadisticas/Industria/EncuestaCoyuntura/Documents/metodologiaeci.pdf>

b. Datos corregidos de efectos estacionales: Promedio de (2) - (13) + (3). Datos originales: Promedio de (11) - (13) + (8).

23. PRODUCCIÓN Y DEMANDA
F) Opiniones empresariales

23.17 Industrias de bienes de consumo, intermedios y de capital (datos originales) (CNAE 2009)

Fuente: Encuesta de Coyuntura Industrial (ECI) del Ministerio de Industria, Comercio y Turismo (a)

Saldos netos

		Bienes de consumo				Bienes intermedios				Bienes de capital			
		Indicador de clima industrial (ICI) (b)	Nivel de cartera de pedidos	Nivel de existencias productos terminados	Tendencia producción	Indicador de clima industrial (ICI) (b)	Nivel de cartera de pedidos	Nivel de existencias productos terminados	Tendencia producción	Indicador de clima industrial (ICI) (b)	Nivel de cartera de pedidos	Nivel de existencias productos terminados	Tendencia producción
		1	2	3	4	5	6	7	8	9	10	11	12
18	M	-1,5	-5,9	9,9	11,4	-2,1	-2,6	11,7	7,9	4,5	12,4	7,5	8,5
19	M	-0,7	-2,5	6,8	7,1	-7,2	-14,0	10,5	2,8	1,8	8,8	6,3	2,9
20	M	-15,5	-25,2	15,5	-5,9	-13,5	-33,5	4,4	-2,5	-9,3	-22,7	6,5	1,4
21	M	-8,7	-11,5	11,3	-3,4	5,9	7,2	-0,8	9,8	7,1	4,7	-0,4	16,3
22	M	-5,0	-2,9	9,3	-2,7	-9,1	-8,8	18,0	-0,6	20,2	28,2	-9,3	23,0
23	M	-7,8	-6,8	14,2	-2,3	-13,9	-29,4	14,4	2,1	9,3	17,9	1,7	11,7
22	Jun	-2,5	3,2	8,5	-2,1	-6,5	0,8	24,5	4,2	24,2	36,6	-11,1	24,9
	Jul	-4,7	-0,5	9,9	-3,7	-16,7	-13,9	22,4	-13,8	11,3	11,5	-3,1	19,3
	Ago	-13,6	-16,3	12,5	-12,0	-15,2	-13,5	26,8	-5,2	19,0	18,7	-11,8	26,5
	Sep	-4,7	-10,2	11,2	7,4	-22,4	-27,3	22,3	-17,6	27,1	35,1	-13,0	33,3
	Oct	-2,9	1,2	9,4	-0,4	-18,1	-25,0	15,2	-14,0	13,6	20,1	-9,8	10,9
	Nov	-9,0	-6,8	14,0	-6,1	-22,1	-30,2	18,2	-17,8	12,5	27,2	-4,0	6,1
	Dic	-5,8	-4,8	11,4	-1,1	-17,6	-31,1	19,7	-2,1	15,5	35,1	-2,2	9,3
23	Ene	-9,6	-11,1	17,5	-0,2	-8,8	-37,4	3,4	14,2	17,3	23,5	-1,2	27,3
	Feb	-5,6	-5,4	9,5	-1,9	-10,0	-31,1	16,7	18,0	10,3	28,5	6,0	8,3
	Mar	-7,3	-5,3	11,5	-5,0	-4,8	-14,7	15,6	16,0	12,1	25,3	9,3	20,4
	Abr	-5,2	-3,1	13,5	1,0	-4,4	-18,3	5,9	11,0	17,2	19,9	2,2	34,0
	May	-6,8	-6,4	10,4	-3,6	-11,3	-21,9	14,3	2,3	15,1	26,2	6,9	26,0
	Jun	-12,0	-11,0	16,4	-8,6	-16,4	-26,6	17,7	-5,0	9,2	27,7	2,3	2,1
	Jul	-6,9	-7,8	18,3	5,4	-20,7	-34,8	14,8	-12,4	1,5	16,5	-0,9	-13,1
	Ago	-8,8	-6,3	14,9	-5,1	-16,8	-34,4	15,5	-0,6	14,1	5,7	-11,3	25,3
	Sep	-8,5	-12,1	13,7	0,2	-16,7	-33,1	20,7	3,6	6,5	13,2	-6,1	0,3
	Oct	-8,6	-9,4	18,3	1,9	-19,1	-40,2	10,5	-6,6	3,6	16,2	1,7	-3,6
	Nov	-7,2	-4,2	11,2	-6,2	-19,7	-29,3	21,5	-8,4	-6,5	7,7	9,8	-17,4
	Dic	-7,4	-0,3	15,7	-6,1	-17,9	-31,1	15,9	-6,6	11,0	4,4	1,8	30,3
24	Ene	-6,0	-7,7	8,8	-1,4	-12,1	-26,4	14,8	4,8	12,8	2,3	-2,8	33,4

a. La metodología de la ECI está disponible en <https://www.mincotur.gob.es/es-ES/IndicadoresyEstadisticas/Industria/EncuestaCoyuntura/Documents/metodologiaeci.pdf>

b. Promedio del nivel de cartera de pedidos (2) menos el nivel de existencias de productos terminados (3) más la tendencia de la producción (4).

23. PRODUCCIÓN Y DEMANDA
F) Opiniones empresariales

23.18 Industria de la construcción (CNAE 2009)

Fuente: Encuesta de Coyuntura del sector de la construcción (ECC) del Ministerio de Industria, Comercio y Turismo (a)

Saldos netos

		Total					Construcción no residencial		Construcción residencial		Obra civil		Actividades especializadas	
		Indicador del clima construcción	Nivel de producción	Nivel de cartera de pedidos	Tendencias (expectativas)		Nivel de producción	Nivel de cartera de pedidos	Nivel de producción	Nivel de cartera de pedidos	Nivel de producción	Nivel de cartera de pedidos	Nivel de producción	Nivel de cartera de pedidos
					Nivel de producción	Nivel de cartera de pedidos								
		1	2	3	4	5	6	7	8	9	10	11	12	13
18	M	-5,8	-0,7	-22,3	7,2	3,8	5,7	-4,9	7,5	-27,4	-14,6	-25,7	10,6	-8,1
19	M	-7,7	2,1	-13,2	-1,0	-0,9	11,6	-1,9	-3,0	-32,2	4,9	-3,9	4,1	4,5
20	M	-17,4	-25,5	-16,8	-15,3	-23,1	-17,5	-15,7	-33,1	-35,0	-26,3	-6,7	9,0	-0,1
21	M	-1,8	-2,8	-0,7	-5,4	4,6	16,9	-38,0	-8,3	-6,0	-4,2	-0,2	6,9	19,7
22	M	8,9	8,8	6,7	9,9	9,7	-3,2	-25,1	2,5	1,1	15,0	10,5	11,6	18,9
23	M	8,7	-1,5	5,0	10,0	7,6	7,2	0,9	-4,9	-3,1	-1,0	11,1	2,4	10,3
22	Jun	5,4	12,3	10,1	8,6	6,5	-53,1	-30,5	11,9	7,1	27,6	14,6	-3,2	17,6
	Jul	4,0	19,5	4,8	10,3	9,8	51,0	-30,1	10,7	-7,7	22,9	15,5	22,5	17,4
	Ago	7,4	-4,0	-11,0	-2,5	-4,6	0,2	-66,0	3,2	-1,1	-11,9	-17,9	-3,3	-2,6
	Sep	9,2	-7,3	7,5	11,1	10,2	-19,2	-5,7	-6,2	-7,0	-10,0	18,0	-0,7	19,4
	Oct	16,7	18,3	8,9	13,2	13,8	50,2	-35,2	5,2	-2,1	24,6	18,9	24,1	22,6
	Nov	11,4	12,7	11,5	13,4	13,2	-2,0	26,5	-0,2	-2,0	22,5	18,4	23,2	21,7
	Dic	13,4	14,3	9,9	13,1	12,6	-3,1	-13,1	1,1	-1,9	25,5	18,3	22,7	23,1
23	Ene	-10,6	-4,7	-7,1	0,4	0,3	-2,9	-8,5	-5,1	-0,9	-7,6	-15,5	1,9	-1,3
	Feb	11,2	-22,4	6,0	12,9	11,3	1,5	-6,9	-8,0	-7,7	-39,9	15,4	-21,4	18,4
	Mar	6,5	4,6	4,6	10,8	9,6	-4,4	-7,3	-6,5	-7,0	18,0	12,3	1,7	15,8
	Abr	11,4	7,8	0,7	10,5	8,1	-2,2	-7,4	-2,8	-8,1	22,0	12,0	1,9	-3,3
	May	13,6	15,4	10,1	14,8	15,1	36,2	36,3	-8,4	-8,2	33,6	21,3	21,3	18,3
	Jun	17,1	-9,2	10,7	17,4	16,2	-2,4	-4,9	8,9	6,1	-31,5	14,5	-0,6	16,4
	Jul	15,0	-2,6	6,5	14,2	12,5	3,9	-4,0	-5,6	-11,2	-1,5	19,5	-0,5	18,6
	Ago	-1,6	-4,0	-9,0	-0,9	-2,6	3,4	3,4	-5,1	-5,9	-5,4	-15,9	-0,4	-3,8
	Sep	6,6	-18,8	5,0	12,6	9,3	43,1	3,7	-7,7	-6,8	-36,9	20,4	-19,1	-3,0
	Oct	9,7	-5,3	5,2	9,2	10,2	6,0	3,2	-8,5	-10,6	-6,7	16,0	2,0	16,2
	Nov	14,9	8,9	12,3	8,7	8,0	7,0	6,7	-6,9	8,2	19,6	15,8	20,0	15,0
	Dic	11,0	12,3	15,0	9,3	-6,5	-2,7	-3,0	-2,7	14,9	24,6	16,8	21,6	16,0
24	Ene	-1,4	-20,3	6,0	8,4	-7,9	-32,7	42,0	-9,4	-11,2	-31,0	14,7	-17,2	14,2

a. La metodología de la ECC está disponible en <https://www.mincotur.gob.es/es-ES/IndicadoresyEstadisticas/Industria/EncuestaCoyuntura/Documents/metodologiaeci.pdf>

23. PRODUCCIÓN Y DEMANDA
F) Opiniones empresariales

23.19 Utilización de la capacidad productiva (datos originales) (CNAE 2009)

Encuesta de Coyuntura Industrial (ECI) del Ministerio de Industria, Comercio y Turismo (a)

Porcentajes y saldos

		Capacidad productiva instalada (saldos)				Grado de utilización de la capacidad productiva instalada (%)				Tendencias (expectativas)		Competitividad de los productos industriales			Pro memoria
		Total industria	Bienes de equipo	Bienes intermedios	Bienes de consumo	Total industria	Bienes de equipo	Bienes intermedios	Bienes de consumo	Cartera de pedidos	Cartera de pedidos extranjera	Nacionales	De la UE	Extra UE	Número de meses de trabajo asegurado
		1	2	3	4	5	6	7	8	9	10	11	12	13	14
19	M	7,3	4,4	10,4	4,5	80,3	87,3	78,1	77,0	-2,3	-9,2	7,0	6,1	8,4	4,2
20	M	16,2	14,2	21,4	10,3	74,3	81,4	70,7	75,8	-15,3	-25,6	4,3	0,1	1,3	5,0
21	M	6,1	3,7	4,3	9,9	77,8	82,0	77,8	76,9	9,4	-4,3	8,7	4,5	5,2	5,3
22	M	2,5	-8,4	8,0	2,6	78,7	84,4	77,1	78,4	2,4	-7,7	3,5	1,1	-1,6	5,7
23	M	8,1	-5,8	17,3	5,7	76,9	83,5	74,3	76,6	-8,5	-20,4	1,9	-1,3	-1,0	5,0
19	III	3,7	-2,9	8,4	2,0	80,9	87,3	79,2	78,2	3,8	-6,5	5,7	3,9	9,7	5,3
	IV	13,6	18,6	13,6	9,9	79,0	87,1	76,2	76,2	-10,4	-16,4	6,8	4,6	3,7	5,5
20	I	8,3	5,5	11,2	6,0	80,0	85,7	77,8	79,2	-2,2	-13,6	8,4	4,1	4,7	4,9
	II	23,2	13,3	35,3	14,2	70,0	81,8	63,3	71,3	-25,9	-33,9	-3,7	-2,2	-1,8	5,2
	III	19,5	25,4	23,5	9,6	71,9	78,1	67,9	76,4	-24,6	-26,6	6,3	-	1,3	4,7
	IV	13,7	12,7	15,7	11,3	75,6	79,9	73,9	76,2	-8,6	-28,5	6,4	-1,3	0,9	5,3
21	I	8,4	-0,8	6,0	17,8	77,0	82,4	75,8	75,7	0,9	-12,3	7,1	2,4	2,2	5,7
	II	10,9	13,1	8,2	12,7	77,4	81,4	76,8	76,8	11,7	-0,5	7,2	4,4	8,9	5,7
	III	-1,0	-14,3	2,4	3,6	77,5	82,3	78,1	77,2	14,4	-3,8	9,8	6,9	6,4	5,5
	IV	6,0	16,8	0,6	5,6	79,2	81,8	80,3	77,8	10,9	-0,7	10,6	4,1	3,3	4,5
22	I	-2,2	-19,1	1,8	4,2	78,8	80,8	78,7	79,2	9,9	4,7	9,3	5,8	2,0	5,8
	II	1,2	-6,6	3,2	3,9	80,0	86,1	78,3	79,3	9,6	-5,5	7,1	5,8	2,6	5,6
	III	3,1	2,2	6,4	-0,6	78,9	85,0	77,3	77,7	-2,4	-9,8	-2,5	-3,9	-3,5	5,5
	IV	7,8	-10,2	20,8	3,2	77,2	85,9	74,1	77,4	-7,3	-19,9	0,2	-3,3	-7,6	5,9
23	I	1,8	-13,2	8,1	4,1	77,1	84,4	73,3	78,0	-6,2	-18,1	4,8	4,3	4,2	5,4
	II	5,6	-4,5	15,4	-0,1	76,4	81,8	74,3	76,0	-2,9	-17,1	-0,6	-3,0	0,5	5,1
	III	9,9	-5,9	19,2	8,1	76,2	83,1	73,3	76,1	-8,9	-24,4	2,1	-2,4	-3,7	4,8
	IV	15,0	0,3	26,4	10,8	77,8	84,9	76,2	76,1	-16,0	-22,2	1,2	-4,1	-5,0	4,8
24	I	2,9	-10,6	10,0	2,9	77,2	85,8	74,2	75,5	-7,5	-21,7	-2,7	-4,5	-6,0	4,7

a. La metodología de la ECI está disponible en <https://www.mincotur.gob.es/es-ES/IndicadoresyEstadisticas/Industria/EncuestaCoyuntura/Documents/metodologiaeci.pdf>

23. PRODUCCIÓN Y DEMANDA
F) Encuestas y Opiniones empresariales

23.20 ENCUESTA DE INVERSIONES EN LA INDUSTRIA (EXCEPTO CONSTRUCCIÓN). ESPAÑA

■ Serie representada gráficamente.

Tasas de variación interanual a precios corrientes

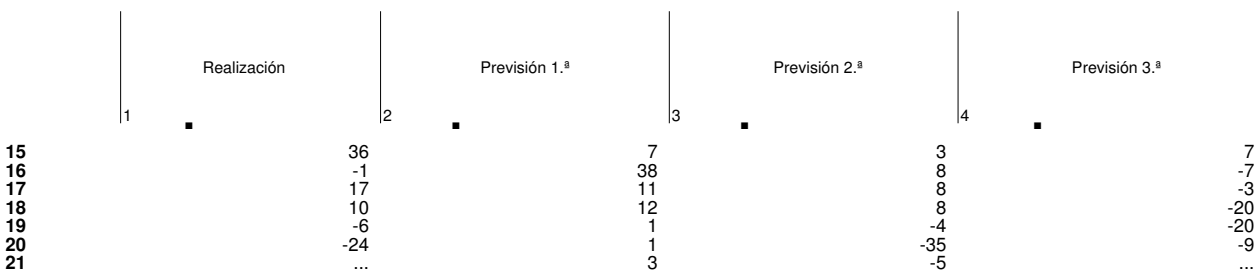

CAPÍTULO 24 EMPLEO Y SALARIOS

24. EMPLEO Y SALARIOS
A) Encuesta de Población Activa

24.1 Población de 16 y más años: Resumen

Fuente: Instituto Nacional de Estadística

Miles de personas

		Población de 16 y más años										Pro memoria: Tasas			
		Población Activa							Inactivos			Activa	Paro	Empleo	
Total		Ocupados					Parados	Total	Hombres	Mujeres					
		Total	No asalariados	Asalariados											
				Total	Sector privado	Sector público									
1=2+9	2=3+8	3=4+5	4	5=6+7	6	7	8	9=10+11	10	11	12=2/1	13=8/2	14=3/1		
17	M	38 654	22 742	18 825	3 110	15 715	12 686	3 029	3 917	15 912	6 631	9 281	58,84	17,23	48,70
18	M	38 887	22 807	19 328	3 094	16 234	13 084	3 151	3 479	16 080	6 702	9 378	58,65	15,26	49,70
19	M	39 269	23 027	19 779	3 109	16 671	13 448	3 223	3 248	16 242	6 821	9 421	58,64	14,11	50,37
20	M	39 579	22 733	19 202	3 093	16 109	12 812	3 298	3 531	16 846	7 133	9 712	57,44	15,53	48,52
21	M	39 654	23 203	19 774	3 148	16 626	13 176	3 449	3 430	16 451	7 020	9 431	58,52	14,79	49,86
22	M	39 925	23 415	20 391	3 139	17 252	13 763	3 489	3 025	16 510	7 029	9 481	58,65	12,92	51,07
22 I-IV	M	39 925	23 415	20 391	3 139	17 252	13 763	3 489	3 025	16 510	7 029	9 481	58,65	12,92	51,07
23 I-IV	M	40 522	23 900	21 006	3 166	17 839	14 297	3 542	2 894	16 622	7 121	9 501	58,98	12,12	51,84
21 IV		39 707	23 289	20 185	3 211	16 974	13 499	3 476	3 104	16 418	7 014	9 405	58,65	13,33	50,83
22 I		39 762	23 259	20 085	3 156	16 929	13 460	3 468	3 175	16 502	7 043	9 459	58,50	13,65	50,51
II		39 833	23 387	20 468	3 164	17 304	13 850	3 454	2 919	16 446	7 018	9 428	58,71	12,48	51,38
III		39 969	23 526	20 546	3 143	17 403	13 897	3 506	2 980	16 443	6 948	9 495	58,86	12,67	51,40
IV		40 137	23 488	20 464	3 092	17 372	13 845	3 526	3 024	16 649	7 105	9 544	58,52	12,87	50,99
23 I		40 274	23 581	20 453	3 105	17 348	13 824	3 524	3 128	16 694	7 201	9 493	58,55	13,26	50,78
II		40 393	23 819	21 057	3 203	17 854	14 336	3 518	2 763	16 574	7 072	9 501	58,97	11,60	52,13
III		40 601	24 121	21 266	3 146	18 120	14 585	3 535	2 855	16 480	7 013	9 467	59,41	11,84	52,38
IV		40 819	24 077	21 247	3 211	18 036	14 442	3 593	2 831	16 742	7 198	9 543	58,99	11,76	52,05

Nota general a los cuadros de la EPA: Como consecuencia del cambio en la base poblacional (Censo 2011), se han revisado todas las series que figuran en este cuadro, a partir del año 2002. Adicionalmente, desde el primer trimestre de 2005, se han incorporado las nuevas variables obligatorias a que se refiere el Reglamento (CE) 2257/2003 (sobre adaptación de lista de características de la EPA), se ha implantado un procedimiento centralizado para las entrevistas telefónicas y se ha modificado el cuestionario. Por tanto, en el primer trimestre de 2005, se produce una ruptura en las series de algunas variables. Para más información, véase www.ine.es.

24. EMPLEO Y SALARIOS
A) Encuesta de Población Activa

24.2 Población de 16 y más años por grupos de edad y sexo

Fuente: Instituto Nacional de Estadística

Miles de personas

		Ambos sexos					Hombres					Mujeres				
		Total	De 16 a 19 años	De 20 a 24 años	De 25 a 54 años	De 55 y más años	Total	De 16 a 19 años	De 20 a 24 años	De 25 a 54 años	De 55 y más años	Total	De 16 a 19 años	De 20 a 24 años	De 25 a 54 años	De 55 y más años
		1=2 a 5	2=7+12	3=8+13	4=9+14	5=10+15	6=7 a 10	7	8	9	10	11=12 a 15	12	13	14	15
17	M	38 654	1 779	2 238	20 208	14 428	18 803	917	1 137	10 136	6 613	19 851	863	1 101	10 072	7 815
18	M	38 887	1 822	2 256	20 131	14 678	18 909	939	1 148	10 088	6 735	19 978	883	1 108	10 043	7 943
19	M	39 269	1 876	2 302	20 084	15 008	19 094	968	1 174	10 058	6 895	20 175	907	1 128	10 026	8 113
20	M	39 579	1 920	2 359	19 985	15 315	19 242	992	1 205	10 001	7 044	20 337	928	1 154	9 983	8 272
21	M	39 654	1 944	2 385	19 744	15 581	19 271	1 000	1 223	9 874	7 174	20 383	944	1 162	9 870	8 408
22	M	39 925	1 995	2 439	19 601	15 889	19 386	1 027	1 253	9 787	7 319	20 539	968	1 186	9 815	8 570
22 I-IV	M	39 925	1 995	2 439	19 601	15 889	19 386	1 027	1 253	9 787	7 319	20 539	968	1 186	9 815	8 570
23 I-IV	M	40 522	2 047	2 537	19 692	16 246	19 672	1 058	1 303	9 823	7 488	20 850	989	1 234	9 870	8 758
21 IV		39 707	1 954	2 396	19 659	15 698	19 293	1 004	1 231	9 828	7 230	20 414	950	1 166	9 831	8 468
22 I		39 762	1 964	2 411	19 612	15 775	19 312	1 007	1 238	9 801	7 266	20 450	958	1 173	9 811	8 509
II		39 833	1 977	2 428	19 584	15 844	19 350	1 024	1 248	9 781	7 298	20 483	953	1 180	9 804	8 546
III		39 969	2 008	2 447	19 592	15 923	19 400	1 030	1 258	9 778	7 334	20 569	977	1 189	9 814	8 589
IV		40 137	2 033	2 471	19 618	16 015	19 484	1 048	1 270	9 788	7 378	20 653	985	1 201	9 830	8 637
23 I		40 274	2 035	2 498	19 642	16 100	19 555	1 057	1 283	9 797	7 418	20 719	978	1 215	9 845	8 682
II		40 393	2 015	2 523	19 665	16 189	19 607	1 042	1 296	9 808	7 461	20 786	973	1 227	9 857	8 729
III		40 601	2 046	2 549	19 711	16 296	19 702	1 049	1 309	9 832	7 512	20 898	996	1 240	9 879	8 784
IV		40 819	2 091	2 577	19 752	16 398	19 822	1 084	1 324	9 854	7 561	20 997	1 007	1 254	9 898	8 837

Nota general a los cuadros de la EPA: Como consecuencia del cambio en la base poblacional (Censo 2011), se han revisado todas las series que figuran en este cuadro, a partir del año 2002. Adicionalmente, desde el primer trimestre de 2005, se han incorporado las nuevas variables obligatorias a que se refiere el Reglamento (CE) 2257/2003 (sobre adaptación de lista de características de la EPA), se ha implantado un procedimiento centralizado para las entrevistas telefónicas y se ha modificado el cuestionario. Por tanto, en el primer trimestre de 2005, se produce una ruptura en las series de algunas variables. Para más información, véase www.ine.es.

24. EMPLEO Y SALARIOS
A) Encuesta de Población Activa

24.3 Población activa y ocupada por grupos de edad y sexo

Fuente: Instituto Nacional de Estadística

Miles de personas

		Población activa								Población ocupada									
		Total	Hombres			Mujeres				Total	Hombres				Mujeres				
			De 16 a 24 años	De 25 a 54 años	De 55 y más años	Total	De 16 a 24 años	De 25 a 54 años	De 55 y más años		Total	De 16 a 24 años	De 25 a 54 años	De 55 y más años					
1=2+6	2=3 a 5	3	4	5	6=7 a 9	7	8	9	10=11+15	11=12 a 14	12	13	14	15=16 a 18	16	17	18		
17	A	22 742	12 172	808	9 324	2 040	10 570	692	8 260	1 618	18 825	10 266	488	8 029	1 749	8 559	433	6 757	1 369
18	A	22 807	12 207	819	9 273	2 115	10 600	687	8 215	1 698	19 328	10 532	531	8 146	1 855	8 796	459	6 886	1 451
19	A	23 027	12 273	842	9 222	2 209	10 754	698	8 247	1 809	19 779	10 746	581	8 204	1 961	9 034	457	7 011	1 566
20	A	22 733	12 109	792	9 014	2 303	10 624	640	8 069	1 916	19 202	10 430	498	7 882	2 049	8 773	386	6 727	1 660
21	A	23 203	12 251	823	9 013	2 414	10 953	703	8 190	2 060	19 774	10 652	542	7 968	2 142	9 122	453	6 914	1 755
22	A	23 415	12 358	881	8 966	2 510	11 057	742	8 170	2 146	20 391	10 965	626	8 079	2 260	9 425	513	7 046	1 866
22 I-IV	A	23 415	12 358	881	8 966	2 510	11 057	742	8 170	2 146	20 391	10 965	626	8 079	2 260	9 425	513	7 046	1 866
23 I-IV	A	23 900	12 551	928	9 004	2 619	11 349	776	8 297	2 276	21 006	11 223	662	8 189	2 372	9 782	556	7 245	1 982
21 IV		23 289	12 279	792	9 007	2 481	11 010	683	8 216	2 111	20 185	10 831	549	8 057	2 225	9 354	472	7 080	1 802
22 I		23 259	12 269	823	8 974	2 472	10 991	698	8 173	2 120	20 085	10 791	574	8 015	2 203	9 293	488	6 979	1 826
II		23 387	12 332	883	8 952	2 497	11 056	760	8 151	2 145	20 468	10 977	638	8 102	2 236	9 491	536	7 093	1 863
III		23 526	12 452	952	8 966	2 534	11 074	790	8 136	2 148	20 546	11 115	676	8 132	2 308	9 431	526	7 021	1 884
IV		23 488	12 379	868	8 972	2 539	11 109	719	8 221	2 170	20 464	10 978	618	8 065	2 294	9 486	504	7 092	1 891
23 I		23 581	12 354	849	8 947	2 558	11 226	731	8 264	2 232	20 453	10 925	603	8 028	2 294	9 528	502	7 094	1 932
II		23 819	12 535	916	9 019	2 599	11 285	757	8 274	2 254	21 057	11 257	664	8 235	2 358	9 800	542	7 298	1 960
III		24 121	12 689	1 015	9 010	2 664	11 432	847	8 301	2 283	21 266	11 388	725	8 235	2 427	9 878	619	7 275	1 984
IV		24 077	12 624	930	9 040	2 655	11 453	768	8 349	2 336	21 247	11 324	657	8 259	2 407	9 923	559	7 314	2 050

Nota general a los cuadros de la EPA: Como consecuencia del cambio en la base poblacional (Censo 2011), se han revisado todas las series que figuran en este cuadro, a partir del año 2002. Adicionalmente, desde el primer trimestre de 2005, se han incorporado las nuevas variables obligatorias a que se refiere el Reglamento (CE) 2257/2003 (sobre adaptación de lista de características de la EPA), se ha implantado un procedimiento centralizado para las entrevistas telefónicas y se ha modificado el cuestionario. Por tanto, en el primer trimestre de 2005, se produce una ruptura en las series de algunas variables. Para más información, véase www.ine.es.

24. EMPLEO Y SALARIOS
A) Encuesta de Población Activa

24.4 Ocupados por ramas de actividad, según secciones de la CNAE 2009

Fuente: Instituto Nacional de Estadística

Miles de personas

		Industria									Construcción	Servicios							
		Total	Extractivas	Manufactureras					Energía eléctrica, gas, vapor, aire acond., agua, saneamiento, residuos y descont.	Total		Comercio de reparación de vehículos y motocicletas y hostelería	Transporte, almacenamiento y comunicaciones	Actividades financieras y de seguros	Act. inmobiliarias, profesionales, científicas, técnicas y servicios auxiliares	AA, PP. y Defensa, Seguridad Social, y actividades sanitarias y servicios sociales	Activ. artísticas, de los hogares, extraterrestres y otros servicios		
				Total	Alimentos, bebidas y tabaco	Textil, confec., cuero, calzado, papel y artes gráficas	Refino, química, metalurgia, min. no metálicos y prod. de caucho y plástico	Maquinaria, óptica, informática, electrónica, vehículos y diversas										G a U	G+I
1	2	3	4	5	6	7	8	9	10	11	12	13	14	15	16	17	18		
17	M	18 825	820	2 647	33	2 393	506	363	499	1 026	221	1 128	14 230	4 631	1 521	446	2 042	4 116	1 474
18	M	19 328	813	2 708	34	2 444	505	352	521	1 066	231	1 222	14 585	4 715	1 566	435	2 115	4 282	1 474
19	M	19 779	797	2 763	33	2 495	522	373	530	1 070	236	1 278	14 941	4 789	1 634	429	2 207	4 401	1 481
20	M	19 202	765	2 698	33	2 431	522	341	514	1 054	234	1 244	14 495	4 421	1 605	445	2 189	4 448	1 386
21	M	19 774	803	2 700	32	2 423	507	330	509	1 076	245	1 292	14 979	4 424	1 693	487	2 292	4 678	1 404
22	M	20 391	775	2 771	29	2 505	534	351	551	1 069	237	1 321	15 523	4 626	1 839	473	2 322	4 802	1 460
22 I-IV	M	20 391	775	2 771	29	2 505	534	351	551	1 069	237	1 321	15 523	4 626	1 839	473	2 322	4 802	1 460
23 I-IV	M	21 006	743	2 793	30	2 534	554	323	553	1 105	228	1 361	16 109	4 843	1 907	478	2 454	4 920	1 507
21 IV		20 185	840	2 765	30	2 489	517	347	543	1 083	245	1 286	15 294	4 506	1 788	498	2 367	4 752	1 383
22 I		20 085	828	2 697	28	2 424	507	344	528	1 045	246	1 316	15 244	4 433	1 813	458	2 348	4 753	1 439
II		20 468	789	2 777	29	2 504	535	360	557	1 053	244	1 338	15 564	4 676	1 826	471	2 291	4 814	1 486
III		20 546	729	2 810	30	2 548	537	352	562	1 098	232	1 329	15 678	4 748	1 853	477	2 334	4 785	1 481
IV		20 464	753	2 802	30	2 545	558	347	560	1 080	228	1 301	15 608	4 647	1 866	486	2 317	4 858	1 434
23 I		20 453	748	2 791	28	2 534	539	350	551	1 094	229	1 298	15 616	4 613	1 847	461	2 328	4 905	1 461
II		21 057	750	2 726	28	2 481	552	311	552	1 067	217	1 359	16 222	4 910	1 925	473	2 494	4 898	1 523
III		21 266	702	2 825	30	2 568	575	322	561	1 110	228	1 379	16 361	5 048	1 942	489	2 482	4 870	1 530
IV		21 247	771	2 830	36	2 554	549	310	547	1 147	240	1 409	16 237	4 803	1 915	487	2 514	5 006	1 513

Nota general a los cuadros de la EPA: Como consecuencia del cambio en la base poblacional (Censo 2011), se han revisado todas las series que figuran en este cuadro, a partir del año 2002. Adicionalmente, desde el primer trimestre de 2005, se han incorporado las nuevas variables obligatorias a que se refiere el Reglamento (CE) 2257/2003 (sobre adaptación de lista de características de la EPA), se ha implantado un procedimiento centralizado para las entrevistas telefónicas y se ha modificado el cuestionario. Por tanto, en el primer trimestre de 2005, se produce una ruptura en las series de algunas variables. Para más información, véase www.ine.es.

24. EMPLEO Y SALARIOS

A) Encuesta de Población Activa

24.5 Ocupados por situación profesional

Fuente: Instituto Nacional de Estadística

Miles de personas

		No asalariados							Asalariados								
		Total	Empleador	Empresario sin asalariados	Miembro de una cooperativa	Ayuda familiar	Otros	Total	Sector privado	Sector público							
										Total	Administraciones públicas					Empresas públicas	
											Total	Central	Seguridad social	CCAA	Local y otras		
1=2+8	2=3 a 7	3	4	5	6	7	8=9+10	9	10=11+16	11=12 a 15	12	13	14	15	16		
17	M	18 825	3 110	961	2 033	24	86	7	15 715	12 686	3 029	2 872	496	31	1 722	623	157
18	M	19 328	3 094	960	2 028	26	73	7	16 234	13 084	3 151	3 010	532	25	1 789	664	140
19	M	19 779	3 109	955	2 046	26	75	8	16 671	13 448	3 223	3 072	536	24	1 838	673	151
20	M	19 202	3 093	888	2 105	22	70	9	16 109	12 812	3 298	3 132	552	25	1 887	668	166
21	M	19 774	3 148	944	2 082	26	80	15	16 626	13 176	3 449	3 284	518	31	2 042	693	165
22	M	20 391	3 139	986	2 036	27	76	13	17 252	13 763	3 489	3 331	529	29	2 068	705	158
22 I-IV	M	20 391	3 139	986	2 036	27	76	13	17 252	13 763	3 489	3 331	529	29	2 068	705	158
23 I-IV	M	21 006	3 166	1 007	2 068	25	60	7	17 839	14 297	3 542	3 377	537	31	2 092	717	165
21 IV		20 185	3 211	985	2 110	27	76	13	16 974	13 499	3 476	3 312	513	32	2 081	686	163
22 I		20 085	3 156	970	2 084	27	61	14	16 929	13 460	3 468	3 312	527	29	2 076	680	157
II		20 468	3 164	1 005	2 042	28	78	12	17 304	13 850	3 454	3 293	539	26	2 036	692	161
III		20 546	3 143	981	2 028	24	88	21	17 403	13 897	3 506	3 351	524	37	2 067	723	155
IV		20 464	3 092	988	2 091	30	78	6	17 372	13 845	3 526	3 368	525	26	2 092	725	159
23 I		20 453	3 105	982	2 033	25	60	6	17 348	13 824	3 524	3 365	536	27	2 083	719	159
II		21 057	3 203	1 016	2 100	22	58	7	17 854	14 336	3 518	3 365	546	31	2 074	715	152
III		21 266	3 146	1 021	2 035	18	62	10	18 120	14 585	3 535	3 368	540	30	2 077	720	167
IV		21 247	3 211	1 010	2 103	33	59	6	18 036	14 442	3 593	3 411	528	35	2 136	713	182

Nota general a los cuadros de la EPA: Como consecuencia del cambio en la base poblacional (Censo 2011), se han revisado todas las series que figuran en este cuadro, a partir del año 2002. Adicionalmente, desde el primer trimestre de 2005, se han incorporado las nuevas variables obligatorias a que se refiere el Reglamento (CE) 2257/2003 (sobre adaptación de lista de características de la EPA), se ha implantado un procedimiento centralizado para las entrevistas telefónicas y se ha modificado el cuestionario. Por tanto, en el primer trimestre de 2005, se produce una ruptura en las series de algunas variables. Para más información, véase www.ine.es.

24. EMPLEO Y SALARIOS

A) Encuesta de Población Activa

24.6 Asalariados por ramas de actividad, según secciones de la CNAE 2009

Fuente: Instituto Nacional de Estadística

Miles de personas

		Total	Agricultura, ganadería, silvicultura y pesca	Industria							Construcción	Servicios														
				Total	Extractivas	Manufactureras						Energía eléctrica, gas, vapor, aire acond., agua, saneamiento, residuos y descont.	Total	Comercio, reparación de vehículos de motor y motocicletas y hostelería	Transporte, almacenamiento, información y comunicaciones	Actividades financieras y de seguros	Act.inmobiliarias, profesionales, técnicas, administrativas y servicios auxiliares	AAPP y Defensa, Seg.Social, educación y act. sanitarias y serv. sociales	Activ.artísticas, de los hogares, extraterrestres y otros servicios							
						Total	Alimentos, bebidas y tabaco	Textil, confec., cuero, calzado, madera y artes y gráficas	Refino, química, metalurgia, min.no metálicos y prod.de caucho y plástico	Maquinaria, óptica, informática, electrónica, vehículos y diversas										G+a U	G+I	H+J	K	L a N	O a Q	R a U
1	2	3	4	5	6	7	8	9	10	11	12	13	14	15	16	17	18									
17	M	15 715	513	2 384	31	2 140	454	303	479	905	213	807	12 011	3 574	1 271	410	1 564	3 952	1 241							
18	M	16 234	512	2 463	32	2 209	458	298	501	953	222	888	12 371	3 666	1 329	394	1 619	4 111	1 252							
19	M	16 671	494	2 526	31	2 269	478	313	514	965	226	946	12 704	3 757	1 403	392	1 695	4 207	1 251							
20	M	16 109	485	2 458	31	2 204	480	283	498	944	223	919	12 247	3 431	1 372	405	1 667	4 236	1 136							
21	M	16 626	514	2 457	30	2 191	468	273	488	962	236	950	12 704	3 439	1 449	441	1 751	4 476	1 148							
22	M	17 252	487	2 530	27	2 275	493	303	529	951	227	969	13 266	3 664	1 590	431	1 788	4 600	1 193							
22 I-IV	M	17 252	487	2 530	27	2 275	493	303	529	951	227	969	13 266	3 664	1 590	431	1 788	4 600	1 193							
23 I-IV	M	17 839	460	2 569	29	2 319	508	282	532	997	221	1 015	13 795	3 868	1 655	433	1 901	4 701	1 238							
21 IV		16 974	538	2 503	29	2 240	476	284	518	963	234	948	12 985	3 509	1 537	451	1 815	4 552	1 122							
22 I		16 929	538	2 457	25	2 201	469	292	507	932	231	966	12 967	3 477	1 560	416	1 790	4 551	1 173							
II		17 304	503	2 532	27	2 270	496	306	535	934	235	980	13 288	3 712	1 572	432	1 765	4 601	1 207							
III		17 403	441	2 563	28	2 311	495	304	538	974	224	985	13 415	3 774	1 608	435	1 803	4 586	1 210							
IV		17 372	464	2 567	28	2 320	511	310	537	962	219	947	13 393	3 691	1 622	442	1 796	4 661	1 182							
23 I		17 348	471	2 551	27	2 304	488	310	529	977	221	963	13 363	3 659	1 600	418	1 801	4 685	1 200							
II		17 854	470	2 518	27	2 280	505	277	530	968	211	1 008	13 858	3 906	1 673	428	1 917	4 688	1 246							
III		18 120	422	2 603	29	2 355	532	280	539	1 004	219	1 029	14 066	4 075	1 697	442	1 928	4 658	1 265							
IV		18 036	478	2 604	35	2 336	509	261	528	1 039	232	1 061	13 893	3 832	1 649	443	1 958	4 772	1 239							

Nota general a los cuadros de la EPA: Como consecuencia del cambio en la base poblacional (Censo 2011), se han revisado todas las series que figuran en este cuadro, a partir del año 2002. Adicionalmente, desde el primer trimestre de 2005, se han incorporado las nuevas variables obligatorias a que se refiere el Reglamento (CE) 2257/2003 (sobre adaptación de lista de características de la EPA), se ha implantado un procedimiento centralizado para las entrevistas telefónicas y se ha modificado el cuestionario. Por tanto, en el primer trimestre de 2005, se produce una ruptura en las series de algunas variables. Para más información, véase www.ine.es.

24. EMPLEO Y SALARIOS
A) Encuesta de Población Activa

24.7 Asalariados según duración de la jornada, tipo de contrato y sexo

Fuente: Instituto Nacional de Estadística

Miles de personas

		Total	Hombres	Mujeres	Duración de la jornada		Con contrato indefinido					Con contrato temporal				
					A tiempo completo	A tiempo parcial	Total	Hombres	Mujeres	A tiempo completo	A tiempo parcial	Total	Hombres	Mujeres	A tiempo completo	A tiempo parcial
					1=6+11 =4+5= 1=2+3=	2=7+12	3=8+13	4=9+14	5=10+15	6=7+8	7	8	9	10	11=12+13	12
17	M	15 715	8 202	7 513	13 163	2 553	11 524	6 080	5 444	10 106	1 419	4 191	2 122	2 069	3 057	1 134
18	M	16 234	8 482	7 753	13 671	2 563	11 882	6 279	5 604	10 483	1 399	4 352	2 203	2 149	3 188	1 164
19	M	16 671	8 699	7 972	14 045	2 626	12 294	6 491	5 803	10 821	1 473	4 377	2 208	2 169	3 224	1 153
20	M	16 109	8 404	7 706	13 713	2 397	12 232	6 503	5 729	10 798	1 434	3 877	1 900	1 977	2 914	963
21	M	16 626	8 586	8 040	14 180	2 445	12 456	6 624	5 832	11 070	1 386	4 170	1 961	2 208	3 111	1 059
22	M	17 252	8 938	8 314	14 770	2 482	13 606	7 258	6 348	12 038	1 568	3 646	1 680	1 965	2 732	913
22 I-IV	M	17 252	8 938	8 314	14 770	2 482	13 606	7 258	6 348	12 038	1 568	3 646	1 680	1 965	2 732	913
23 I-IV	M	17 839	9 189	8 650	15 322	2 518	14 791	7 821	6 970	13 053	1 738	3 048	1 368	1 680	2 268	780
21 IV		16 974	8 728	8 246	14 516	2 458	12 666	6 710	5 956	11 299	1 367	4 309	2 018	2 291	3 218	1 091
22 I		16 929	8 755	8 174	14 402	2 527	12 830	6 847	5 983	11 384	1 446	4 099	1 908	2 191	3 018	1 081
II		17 304	8 925	8 379	14 754	2 550	13 447	7 149	6 298	11 861	1 585	3 857	1 776	2 081	2 893	965
III		17 403	9 088	8 316	15 059	2 345	13 891	7 441	6 450	12 348	1 543	3 512	1 647	1 866	2 710	802
IV		17 372	8 985	8 387	14 867	2 505	14 257	7 594	6 663	12 558	1 698	3 115	1 390	1 724	2 308	807
23 I		17 348	8 925	8 423	14 823	2 526	14 351	7 600	6 750	12 609	1 742	2 998	1 325	1 673	2 214	784
II		17 854	9 193	8 661	15 300	2 553	14 761	7 779	6 982	13 018	1 743	3 093	1 414	1 679	2 282	811
III		18 120	9 365	8 755	15 710	2 410	14 993	7 950	7 043	13 325	1 668	3 127	1 416	1 711	2 385	742
IV		18 036	9 274	8 762	15 455	2 581	15 061	7 956	7 106	13 261	1 800	2 974	1 319	1 656	2 193	781

Nota general a los cuadros de la EPA: Como consecuencia del cambio en la base poblacional (Censo 2011), se han revisado todas las series que figuran en este cuadro, a partir del año 2002. Adicionalmente, desde el primer trimestre de 2005, se han incorporado las nuevas variables obligatorias a que se refiere el Reglamento (CE) 2257/2003 (sobre adaptación de lista de características de la EPA), se ha implantado un procedimiento centralizado para las entrevistas telefónicas y se ha modificado el cuestionario. Por tanto, en el primer trimestre de 2005, se produce una ruptura en las series de algunas variables. Para más información, véase www.ine.es.

24. EMPLEO Y SALARIOS
A) Encuesta de Población Activa

24.8 Parados por ramas de actividad (CNAE 2009) y sexo

Fuente: Instituto Nacional de Estadística

Miles de personas

		Total	Buscan primer empleo		Han trabajado antes											
			Del cual		Del cual		Agricultura		Industria		Construcción		Servicios		Han dejado su empleo hace más de un año	
			Total	Mujeres	Total	Mujeres	Total	Mujeres	Total	Mujeres	Total	Mujeres	Total	Mujeres		
			1=2+4	2	3	4=6+8+10+	5=7+9+11+	6	7	8	9	10	11	12	13	14
17	M	3 917	411	215	3 506	1 797	214	76	171	55	150	6	1 264	716	1 706	943
18	M	3 479	353	188	3 126	1 617	190	67	170	62	135	6	1 181	674	1 450	808
19	M	3 248	333	178	2 915	1 542	186	68	164	53	137	5	1 177	689	1 250	727
20	M	3 531	304	164	3 227	1 687	181	62	200	66	153	6	1 473	842	1 219	712
21	M	3 430	345	182	3 085	1 649	177	61	155	49	132	5	1 122	657	1 498	877
22	M	3 025	329	176	2 695	1 456	151	55	147	50	112	7	1 066	628	1 219	716
22 I-IV	M	3 025	329	176	2 695	1 456	151	55	147	50	112	7	1 066	628	1 219	716
23 I-IV	M	2 894	311	160	2 583	1 407	135	52	141	54	107	5	1 125	667	1 074	629
21 IV		3 104	316	172	2 788	1 484	161	61	141	36	114	4	1 008	576	1 365	806
22 I		3 175	320	166	2 855	1 531	155	56	156	52	116	8	1 104	643	1 324	773
II		2 919	312	167	2 608	1 397	145	55	138	47	116	7	983	561	1 225	728
III		2 980	363	200	2 618	1 443	159	59	145	53	101	7	1 069	655	1 144	669
IV		3 024	323	171	2 701	1 452	146	50	148	49	115	4	1 109	656	1 184	694
23 I		3 128	315	172	2 813	1 526	137	57	160	65	133	4	1 257	732	1 126	669
II		2 763	293	144	2 470	1 341	131	43	141	53	110	5	1 048	633	1 040	608
III		2 855	333	164	2 522	1 390	148	57	146	56	89	6	1 084	649	1 055	621
IV		2 831	304	159	2 527	1 371	124	49	118	43	96	6	1 113	652	1 076	621

Nota general a los cuadros de la EPA: Como consecuencia del cambio en la base poblacional (Censo 2011), se han revisado todas las series que figuran en este cuadro, a partir del año 2002. Adicionalmente, desde el primer trimestre de 2005, se han incorporado a las nuevas variables obligatorias a que se refiere el Reglamento(CE) 2257/2003 (sobre adaptación de lista de características de la EPA), se ha implantado un procedimiento centralizado para las entrevistas telefónicas y se ha modificado el cuestionario. Por tanto, en el primer trimestre de 2005, se produce una ruptura en las series de algunas variables. Para más información, véase www.ine.es.

24. EMPLEO Y SALARIOS
A) Encuesta de Población Activa

24.9 Parados por estudios terminados y sexo, situación familiar y duración del paro

Fuente: Instituto Nacional de Estadística

Miles de personas

		Por estudios terminados (a)								Por situación familiar			Tiempo de búsqueda				
		Analfabetos y sin estudios		Primarios		Medios y formación profesional		Superiores		Persona de referencia	Cónyuge de persona de referencia	Otros miembros	Hasta cinco meses	De seis a once meses	De 1 año en adelante y no consta	Ya han encontrado trabajo	
		Del cual		Del cual		Del cual		Del cual									
		Total	Mujeres	Total	Mujeres	Total	Mujeres	Total	Mujeres	10	11	12	13	14	15	16	
		13 a 16=	10 a 12=														
		1=2+4+6+8=	2	3	4	5	6	7	8	9	10	11	12	13	14	15	16
17	M	3 917	128	55	406	172	2 498	1 249	885	535	1 545	993	1 379	1 102	453	2 060	303
18	M	3 479	122	50	338	148	2 207	1 125	811	481	1 362	882	1 235	1 060	411	1 706	303
19	M	3 248	95	42	297	132	2 039	1 062	816	484	1 271	823	1 153	1 055	421	1 440	333
20	M	3 531	88	46	284	132	2 163	1 091	995	583	1 367	856	1 308	1 290	585	1 344	312
21	M	3 430	85	41	257	111	2 160	1 126	928	552	1 413	790	1 226	1 106	517	1 635	172
22	M	3 025	80	37	247	109	1 918	1 007	779	480	1 321	691	1 013	1 087	386	1 360	191
22 I-IV	M	3 025	80	37	247	109	1 918	1 007	779	480	1 321	691	1 013	1 087	386	1 360	191
23 I-IV	M	2 894	74	37	253	110	1 791	943	776	477	1 260	652	981	1 110	402	1 173	208
21 IV		3 104	76	41	246	107	1 989	1 037	793	471	1 328	735	1 041	1 077	371	1 496	160
22 I		3 175	88	40	249	109	2 055	1 077	782	471	1 373	743	1 059	1 073	416	1 504	182
II		2 919	85	36	230	100	1 893	998	712	431	1 302	671	947	1 000	367	1 396	157
III		2 980	77	34	243	111	1 852	983	809	516	1 264	670	1 046	1 078	381	1 257	265
IV		3 024	72	37	266	115	1 871	969	815	502	1 343	680	1 000	1 199	381	1 283	161
23 I		3 128	78	35	315	150	1 945	1 024	790	489	1 387	711	1 031	1 150	438	1 305	235
II		2 763	76	39	255	102	1 738	930	695	414	1 200	613	950	1 041	441	1 115	165
III		2 855	73	36	227	101	1 748	911	808	506	1 218	653	985	1 102	368	1 133	253
IV		2 831	70	37	215	87	1 735	907	811	500	1 238	634	959	1 148	362	1 141	181

a. La nueva Clasificación Nacional de Educación, CNED-2014, está vigente desde el primer trimestre de 2014 en adelante, lo que implica una ruptura en las series.
Nota general a los cuadros de la EPA: Como consecuencia del cambio en la base poblacional (Censo 2011), se han revisado todas las series que figuran en este cuadro, a partir del año 2002. Adicionalmente, desde el primer trimestre de 2005, se han incorporado las nuevas variables obligatorias a que se refiere el Reglamento (CE) 2257/2003 (sobre adaptación de lista de características de la EPA), se ha implantado un procedimiento centralizado para las entrevistas telefónicas y se ha modificado el cuestionario. Por tanto, en el primer trimestre de 2005, se produce una ruptura en las series de algunas variables. Para más información, véase www.ine.es.

24. EMPLEO Y SALARIOS
A) Encuesta de Población Activa

24.10 Parados por tipo de jornada en el empleo buscado y sexo

Fuente: Instituto Nacional de Estadística

Miles de personas

		Hombres									Mujeres							
		Total	A tiempo completo		A tiempo parcial		La que encuentre	No sabe	No clasificable (a)	Total	A tiempo completo		A tiempo parcial		La que encuentre	No sabe	No clasificable (a)	
			Únicamente	Aceptaría a tiempo parcial	Únicamente	Aceptaría a tiempo completo					Únicamente	Aceptaría a tiempo parcial	Únicamente	Aceptaría a tiempo completo				
		1	2	3	4	5	6	7	8	9	10	11	12	13	14	15	16	17
17	M	3 917	1 906	407	260	72	8	1 108	14	38	2 011	289	241	273	42	1 128	14	24
18	M	3 479	1 675	414	226	77	10	896	16	35	1 805	297	206	270	40	952	13	26
19	M	3 248	1 528	424	204	75	10	773	11	31	1 720	323	208	265	35	851	13	24
20	M	3 531	1 679	449	242	68	7	825	11	77	1 852	326	229	231	34	947	11	73
21	M	3 430	1 599	1 831
22	M	3 025	1 393	1 632
22 I-IV	M	3 025	1 393	1 632
23 I-IV	M	2 894	1 327	1 567
21 IV		3 104	1 448	1 656
22 I		3 175	1 477	1 698
II		2 919	1 355	1 564
III		2 980	1 337	1 643
IV		3 024	1 401	1 623
23 I		3 128	1 429	1 698
II		2 763	1 277	1 485
III		2 855	1 302	1 553
IV		2 831	1 301	1 530

a. Solo se clasifican por tipo de jornada, los parados que buscan (o han encontrado) un empleo como asalariados y, por tanto, la categoría "No clasificable" corresponde a los parados excluidos de la condición anterior.

24. EMPLEO Y SALARIOS
A) Encuesta de Población Activa

24.11 Tasa de actividad por grupos de edad y sexo

Fuente: Instituto Nacional de Estadística

Porcentajes

		Ambos sexos					Hombres					Mujeres							
		Menores de 25 años			De 25 a 54 años	De 55 y más años	Menores de 25 años			De 25 a 54 años	De 55 y más años	Menores de 25 años			De 25 a 54 años	De 55 y más años			
Total		Total	De 16 a 19 años	De 20 a 24 años			Total	De 16 a 19 años	De 20 a 24 años			Total	De 16 a 19 años	De 20 a 24 años			Total	De 16 a 19 años	De 20 a 24 años
1		2	3	4	5	6	7	8	9	10	11	12	13	14	15	16	17	18	
17	M	58,8	37,3	14,6	55,4	87,0	25,4	64,7	39,3	16,6	57,6	92,0	30,8	53,2	35,2	12,4	53,1	82,0	20,7
18	M	58,7	36,9	14,6	55,0	86,9	26,0	64,6	39,3	16,1	58,2	91,9	31,4	53,1	34,5	13,1	51,6	81,8	21,4
19	M	58,6	36,9	14,6	54,9	87,0	26,8	64,3	39,3	16,3	58,3	91,7	32,0	53,3	34,3	12,9	51,5	82,3	22,3
20	M	57,4	33,5	12,1	50,8	85,5	27,5	62,9	36,1	14,4	53,9	90,1	32,7	52,2	30,7	9,8	47,6	80,8	23,2
21	M	58,5	35,3	13,2	53,2	87,1	28,7	63,6	37,0	14,3	55,6	91,3	33,7	53,7	33,4	12,0	50,7	83,0	24,5
22	M	58,6	36,6	14,6	54,6	87,4	29,3	63,7	38,6	15,8	57,4	91,6	34,3	53,8	34,4	13,3	51,7	83,2	25,0
22 I-IV	M	58,6	36,6	14,6	54,6	87,4	29,3	63,7	38,6	15,8	57,4	91,6	34,3	53,8	34,4	13,3	51,7	83,2	25,0
23 I-IV	M	59,0	37,2	14,4	55,5	87,9	30,1	63,8	39,3	15,7	58,4	91,7	35,0	54,4	34,9	12,9	52,5	84,1	26,0
21 IV		58,7	33,9	12,4	51,4	87,6	29,3	63,7	35,4	13,3	53,5	91,6	34,3	53,9	32,3	11,4	49,2	83,6	24,9
22 I		58,5	34,8	13,5	52,1	87,4	29,1	63,5	36,7	14,5	54,7	91,6	34,0	53,8	32,8	12,5	49,4	83,3	24,9
II		58,7	37,3	15,0	55,5	87,3	29,3	63,7	38,9	15,8	57,8	91,5	34,2	54,0	35,6	14,0	53,1	83,1	25,1
III		58,9	39,1	16,6	57,5	87,3	29,4	64,2	41,6	17,7	61,2	91,7	34,6	53,8	36,4	15,5	53,7	82,9	25,0
IV		58,5	35,2	13,2	53,3	87,6	29,4	63,5	37,4	15,0	55,9	91,7	34,4	53,8	32,9	11,3	50,6	83,6	25,1
23 I		58,6	34,9	12,7	52,9	87,6	29,8	63,2	36,3	13,4	55,2	91,3	34,5	54,2	33,3	12,0	50,5	83,9	25,7
II		59,0	36,9	14,1	55,1	87,9	30,0	63,9	39,2	15,3	58,4	92,0	34,8	54,3	34,4	12,8	51,5	83,9	25,8
III		59,4	40,5	17,3	59,2	87,8	30,4	64,4	43,1	19,1	62,3	91,6	35,5	54,7	37,9	15,4	56,0	84,0	26,0
IV		59,0	36,4	13,4	55,0	88,0	30,4	63,7	38,6	15,1	57,9	91,7	35,1	54,6	34,0	11,6	52,0	84,4	26,4

Nota general a los cuadros de la EPA: Como consecuencia del cambio en la base poblacional (Censo 2011), se han revisado todas las series que figuran en este cuadro, a partir del año 2002. Adicionalmente, desde el primer trimestre de 2005, se han incorporado las nuevas variables obligatorias a que se refiere el Reglamento (CE) 2257/2003 (sobre adaptación de lista de características de la EPA), se ha implantado un procedimiento centralizado para las entrevistas telefónicas y se ha modificado el cuestionario. Por tanto, en el primer trimestre de 2005, se produce una ruptura en las series de algunas variables. Para más información, véase www.ine.es.

24. EMPLEO Y SALARIOS
A) Encuesta de Población Activa

24.12 Tasa de paro por grupos de edad y sexo

Fuente: Instituto Nacional de Estadística

Porcentajes

		Ambos sexos					Hombres					Mujeres							
		Menores de 25 años			De 25 a 54 años	De 55 y más años	Menores de 25 años			De 25 a 54 años	De 55 y más años	Menores de 25 años			De 25 a 54 años	De 55 y más años			
Total		Total	De 16 a 19 años	De 20 a 24 años			Total	De 16 a 19 años	De 20 a 24 años			Total	De 16 a 19 años	De 20 a 24 años			Total	De 16 a 19 años	De 20 a 24 años
1		2	3	4	5	6	7	8	9	10	11	12	13	14	15	16	17	18	
17	M	17,2	38,7	54,8	35,3	15,9	14,8	15,7	39,6	54,3	36,2	13,9	14,3	19,0	37,5	55,7	34,2	18,2	15,4
18	M	15,3	34,4	50,0	31,1	14,0	13,3	13,7	35,3	50,0	32,0	12,2	12,3	17,0	33,3	50,1	30,0	16,2	14,6
19	M	14,1	32,6	45,4	29,8	12,9	12,2	12,4	31,0	42,9	28,2	11,1	11,3	16,0	34,5	48,7	31,7	15,0	13,5
20	M	15,5	38,3	54,5	35,2	14,5	12,1	13,9	37,1	50,3	34,3	12,6	11,0	17,4	39,7	60,9	36,3	16,6	13,3
21	M	14,8	34,9	51,7	31,6	13,5	12,9	13,1	34,2	50,5	30,9	11,6	11,3	16,7	35,8	53,4	32,5	15,6	14,8
22	M	12,9	29,7	45,8	26,2	11,7	11,4	11,3	28,9	45,8	25,2	9,9	10,0	14,8	30,7	45,9	27,5	13,8	13,0
22 I-IV	M	12,9	29,7	45,8	26,2	11,7	11,4	11,3	28,9	45,8	25,2	9,9	10,0	14,8	30,7	45,9	27,5	13,8	13,0
23 I-IV	M	12,1	28,5	43,1	25,5	10,8	11,1	10,6	28,6	43,1	25,5	9,0	9,5	13,8	28,5	43,1	25,6	12,7	12,9
21 IV		13,3	30,7	49,2	27,1	12,1	12,3	11,8	30,6	49,5	26,8	10,5	10,3	15,0	30,8	48,8	27,4	13,8	14,6
22 I		13,7	30,2	46,4	26,8	12,6	12,3	12,0	30,3	44,1	27,3	10,7	10,9	15,4	30,1	49,2	26,1	14,6	13,9
II		12,5	28,5	48,7	24,1	11,2	11,7	11,0	27,7	49,4	22,9	9,5	10,4	14,2	29,4	47,8	25,5	13,0	13,2
III		12,7	31,0	45,4	27,6	11,4	10,5	10,7	29,0	45,8	25,0	9,3	8,9	14,8	33,4	45,0	30,7	13,7	12,3
IV		12,9	29,3	42,8	26,5	11,8	11,1	11,3	28,7	43,8	25,4	10,1	9,7	14,6	29,9	41,4	27,8	13,7	12,9
23 I		13,3	30,0	46,9	26,7	12,1	11,8	11,6	29,0	47,6	25,3	10,3	10,4	15,1	31,2	46,1	28,4	14,2	13,4
II		11,6	27,9	42,9	24,9	10,2	11,0	10,2	27,5	43,2	24,2	8,7	9,3	13,2	28,4	42,7	25,6	11,8	13,0
III		11,8	27,8	40,2	24,9	10,4	10,8	10,3	28,6	40,3	25,7	8,6	8,9	13,6	26,9	40,1	24,0	12,4	13,1
IV		11,8	28,4	42,5	25,6	10,4	10,7	10,3	29,3	41,5	26,7	8,6	9,3	13,4	27,3	43,8	24,3	12,4	12,2

Nota general a los cuadros de la EPA: Como consecuencia del cambio en la base poblacional (Censo 2011), se han revisado todas las series que figuran en este cuadro, a partir del año 2002. Adicionalmente, desde el primer trimestre de 2005, se han incorporado las nuevas variables obligatorias a que se refiere el Reglamento (CE) 2257/2003 (sobre adaptación de lista de características de la EPA), se ha implantado un procedimiento centralizado para las entrevistas telefónicas y se ha modificado el cuestionario. Por tanto, en el primer trimestre de 2005, se produce una ruptura en las series de algunas variables. Para más información, véase www.ine.es.

24. EMPLEO Y SALARIOS
A) Encuesta de Población Activa

24.13 Tasa de paro por Comunidades Autónomas

Fuente: Instituto Nacional de Estadística

Porcentajes

		Total	Andalucía	Aragón	Asturias, Principado de	Baleares	Canarias	Cantabria	Castilla-La Mancha	Castilla-León	Cataluña	Comunidad Valenciana	Extremadura	Galicia	Madrid	Murcia	Navarra	País Vasco	Rioja (La)	Ceuta y Melilla
		1	2	3	4	5	6	7	8	9	10	11	12	13	14	15	16	17	18	19
17	M	17,2	25,5	11,6	13,7	12,5	23,5	13,6	20,8	14,1	13,4	18,2	26,2	15,7	13,3	18,0	10,2	11,3	12,0	25,0
18	M	15,3	23,0	10,6	13,6	11,7	20,1	10,7	18,2	12,1	11,5	15,6	23,6	13,3	12,2	16,8	10,0	10,0	10,4	27,3
19	M	14,1	21,2	10,0	14,2	11,8	20,5	10,3	16,2	11,6	11,0	14,1	21,5	11,8	10,6	14,7	8,2	9,2	10,0	26,4
20	M	15,5	22,3	11,7	14,1	16,2	22,7	12,2	17,7	12,1	12,6	16,2	21,8	12,0	12,5	16,2	10,1	9,5	10,8	24,1
21	M	14,8	21,7	10,2	12,5	14,9	23,2	11,5	15,7	11,4	11,6	15,9	19,6	11,7	11,6	14,3	10,6	9,8	11,5	23,0
22	M	12,9	19,0	9,4	12,6	11,0	17,6	9,4	14,3	9,8	9,7	13,2	17,3	11,0	11,2	13,3	9,6	8,6	9,5	25,0
22 I-IV	M	12,9	19,0	9,4	12,6	11,0	17,6	9,4	14,3	9,8	9,7	13,2	17,3	11,0	11,2	13,3	9,6	8,6	9,5	25,0
23 I-IV	M	12,1	18,2	8,3	12,1	10,6	16,0	8,1	13,1	9,6	9,1	12,6	17,3	9,7	10,2	12,6	9,9	7,6	9,2	25,3
21 IV		13,3	20,2	9,0	10,0	14,9	18,9	11,5	13,3	10,3	10,2	14,4	18,9	11,0	10,1	12,9	9,9	8,4	10,5	23,3
22 I		13,7	19,4	10,1	12,0	18,0	20,3	10,5	14,3	11,1	10,2	12,9	19,0	11,4	11,9	13,4	10,4	8,7	11,2	25,7
II		12,5	18,7	9,0	11,4	9,3	17,8	8,2	14,1	10,2	9,3	12,8	16,7	11,2	10,2	12,2	8,8	8,8	10,2	23,7
III		12,7	19,0	9,1	12,8	5,8	17,7	8,6	14,4	8,9	9,3	13,5	15,9	10,8	11,3	14,5	9,0	8,3	8,0	24,7
IV		12,9	19,0	9,4	14,4	10,9	14,6	10,3	14,4	8,8	9,9	13,5	17,6	10,6	11,5	12,9	10,1	8,7	8,6	26,1
23 I		13,3	18,3	8,9	13,1	18,1	17,2	9,3	15,0	10,3	10,4	13,8	19,5	10,9	11,0	13,5	12,1	8,4	10,1	25,0
II		11,6	18,1	8,6	10,5	7,2	15,3	8,1	13,0	9,1	8,4	12,2	17,1	9,6	9,6	12,4	8,8	7,1	7,5	23,6
III		11,8	18,7	7,8	13,1	5,7	15,2	7,5	11,9	9,5	8,5	11,8	16,5	9,3	10,5	13,4	9,3	8,3	9,6	24,6
IV		11,8	17,6	7,9	11,8	11,4	16,2	7,5	12,5	9,5	9,0	12,7	16,3	9,2	9,7	11,3	9,3	6,3	9,5	27,8

Nota general a los cuadros de la EPA: Como consecuencia del cambio en la base poblacional (Censo 2011), se han revisado todas las series que figuran en este cuadro, a partir del año 2002. Adicionalmente, desde el primer trimestre de 2005, se han incorporado las nuevas variables obligatorias a que se refiere el Reglamento (CE) 2257/2003 (sobre adaptación de lista de características de la EPA), se ha implantado un procedimiento centralizado para las entrevistas telefónicas y se ha modificado el cuestionario. Por tanto, en el primer trimestre de 2005, se produce una ruptura en las series de algunas variables. Para más información, véase www.ine.es.

24. EMPLEO Y SALARIOS
B) Encuesta de coyuntura laboral

24.14 Efectivos laborales y jornada media por ramas de actividad (a)

Ministerio de Empleo y Seguridad Social

Miles de personas, número de horas y porcentajes

		Total					Industria				Construcción				Servicios (sin AAPP)			
		Número de efectivos laborales (miles)	De los cuales Con remuneración igual al Salario Mínimo Interprofesional	Jornada media efectiva al trimestre por trabajador (nº horas)	Previsiones sobre la variación porcentual de efectivos laborales		Número de efectivos laborales (miles)	Jornada media efectiva al trimestre por trabajador (nº horas)	Previsiones sobre la variación porcentual de efectivos laborales		Número de efectivos laborales (miles)	Jornada media efectiva al trimestre por trabajador (nº horas)	Previsiones sobre la variación porcentual de efectivos laborales		Número de efectivos laborales (miles)	Jornada media efectiva al trimestre por trabajador (nº horas)	Previsiones sobre la variación porcentual de efectivos laborales	
					Para trimestre siguiente	Para igual trim. año próximo			Para trimestre siguiente	Para igual trim. año próximo			Para trimestre siguiente	Para igual trim. año próximo			Para trimestre siguiente	Para igual trim. año próximo
1	2	3	4	5	6	7	8	9	10	11	12	13	14	15	16	17		
06	M	12 991	125	407	1,1	2,0	2 413	420	0,7	1,0	1 962	436	1,5	2,9	8 615	397	1,2	2,1
07	M	13 607	100	405	1,0	1,9	2 486	418	1,1	1,2	1 988	435	0,8	1,9	9 134	395	1,1	2,1
08	M	13 212	111	403	-0,6	-0,3	2 388	417	-1,3	-1,3	1 658	433	-2,8	-3,5	9 166	394	-0,1	0,6
09	M	12 193	104	396	-0,6	-0,4	2 109	410	-1,3	-1,5	1 258	430	-3,7	-3,7	8 825	388	-0,0	0,3
10	M	11 899	115	395	-0,3	0,0	2 021	413	-0,7	-0,6	1 085	428	-2,0	-3,2	8 793	387	0,1	0,6
11	M	11 663	137	393	-0,4	-0,7	1 963	413	-1,1	-0,8	924	426	-3,0	-4,2	8 776	385	0,4	-0,4
11 I-IV	M	11 663	137	393	-0,4	-0,7	1 963	413	-1,1	-0,8	924	426	-3,0	-4,2	8 776	385	0,4	-0,4
12 I-IV	M	11 214	126	391	-0,9	-1,2	1 857	409	-1,2	-1,6	729	420	-4,4	-5,7	8 628	385	-0,5	-0,7
10 I		11 861	101	411	0,2	0,5	2 023	433	-0,7	-0,5	1 109	444	-1,3	-1,1	8 729	401	0,7	0,9
II		11 970	100	414	0,1	-0,4	2 037	435	-0,5	-0,9	1 140	450	-2,3	-3,5	8 793	405	0,5	0,1
III		11 944	124	353	-0,7	-	2 032	361	-0,7	-0,4	1 094	388	-3,0	-4,0	8 819	346	-0,5	0,6
IV		11 821	137	402	-0,6	0,1	1 993	422	-0,9	-0,6	998	431	-1,2	-4,1	8 830	394	-0,5	0,7
11 I		11 743	132	410	0,4	0,2	1 983	435	-0,2	0,7	1 002	442	-1,8	-3,5	8 759	401	0,5	0,5
II		11 747	142	411	-0,3	-1,0	1 986	433	-0,8	-0,7	972	447	-2,9	-5,0	8 789	402	0,1	-0,6
III		11 660	134	351	-0,5	-1,1	1 968	365	-1,6	-1,6	911	383	-3,4	-4,0	8 781	345	0,1	-0,7
IV		11 502	142	400	-1,2	-1,0	1 915	420	-1,6	-1,7	812	431	-3,7	-4,2	8 776	393	0,9	-0,6
12 I		11 346	135	408	-0,8	-0,8	1 885	432	-1,5	-1,2	790	443	-4,2	-5,7	8 672	400	-0,3	-0,3
II		11 364	118	409	-0,5	-1,3	1 886	431	-0,8	-1,9	766	440	-3,8	-5,3	8 712	402	-0,1	-0,9
III		11 229	125	347	-1,0	-1,4	1 865	359	-1,2	-1,9	715	373	-4,3	-5,2	8 650	342	-0,7	-1,0
IV		10 916	...	400	-1,2	-1,1	1 792	416	-1,3	-1,3	645	425	-5,1	-6,7	8 479	394	-0,8	-0,6

a. Los datos a partir de enero de 2009 se basan en la nueva CNAE-09. Para reconstruir los datos de años anteriores se ha utilizado la doble codificación de la actividad económica del Fichero de Cuentas de Cotización de la Seguridad Social, de fecha 31 de enero de 2009.

24. EMPLEO Y SALARIOS
C) Estadísticas de empleo

24.15 Movimiento laboral registrado:
demanda de empleo y paro por
ramas de actividad

Fuente: Servicio Público de Empleo Estatal (SEPE)

Miles

		Demanda de empleo efectiva o pendiente (demandantes de empleo)	Demandantes de empleo no ocupados										Otros no ocupados	Demandantes de empleo ocupados	Demandantes de empleo con disponibilidad limitada
			Total	Paro registrado											
				Total	Sin empleo anterior	Han trabajado antes									
						Total	Agrícolas	No agrícolas							
								Total	Industria	Construcción	Servicios				
1=2+12+13	2=3+11	3=4+5	4	5=6+7	6	7=8+9+10	8	9	10	11	12	13			
20	M	6 943	3 973	3 710	307	3 403	175	3 228	307	303	2 619	263	2 656	313	
21	M	6 201	3 834	3 565	315	3 250	172	3 078	286	281	2 511	269	2 003	364	
22	M	4 414	3 185	2 963	249	2 714	139	2 575	242	234	2 099	222	958	271	
23	M	4 374	2 968	2 767	251	2 516	106	2 410	220	213	1 977	201	1 098	308	
23 E-E	M	4 538	3 117	2 908	248	2 661	115	2 546	234	224	2 088	208	1 131	291	
24 E-E	M	4 546	2 969	2 768	245	2 523	99	2 424	217	213	1 994	201	1 238	338	
23 Ene		4 538	3 117	2 908	248	2 661	115	2 546	234	224	2 088	208	1 131	291	
Feb		4 558	3 116	2 911	258	2 653	116	2 537	232	222	2 084	205	1 135	307	
Mar		4 459	3 067	2 862	262	2 601	113	2 487	228	218	2 041	205	1 071	321	
Abr		4 315	3 001	2 788	254	2 535	109	2 426	223	214	1 989	213	1 001	313	
May		4 245	2 949	2 739	250	2 489	106	2 383	218	210	1 954	210	983	313	
Jun		4 266	2 898	2 689	248	2 440	107	2 334	214	208	1 912	209	1 054	314	
Jul		4 320	2 877	2 678	246	2 432	105	2 327	213	209	1 905	199	1 141	303	
Ago		4 350	2 897	2 703	243	2 459	102	2 357	215	214	1 928	194	1 149	304	
Sep		4 261	2 916	2 722	250	2 472	100	2 372	215	210	1 947	193	1 048	297	
Oct		4 346	2 954	2 759	252	2 507	102	2 405	217	210	1 978	194	1 089	303	
Nov		4 413	2 931	2 735	251	2 484	100	2 384	215	208	1 961	197	1 167	315	
Dic		4 423	2 896	2 707	244	2 463	98	2 366	216	214	1 936	189	1 207	319	
24 Ene		4 546	2 969	2 768	245	2 523	99	2 424	217	213	1 994	201	1 238	338	

24. EMPLEO Y SALARIOS
C) Estadísticas de empleo

24.16 Movimiento laboral registrado:
ofertas y demandas de empleo, y
colocaciones

Fuente: Servicio Público de Empleo Estatal (SEPE)

Miles

	Ofertas (Puestos de trabajo ofrecidos)				Demandas de empleo		Colocaciones		
	Altas	Bajas			Altas	Bajas	Total	Sin oferta previa	Con oferta previa
		Total	Por colocación	Por otras causas					
1	2=3+4	3	4	5	6	7=8+9	8	9	
19	584	523	463	60	9 098	9 097	22 445	21 987	458
20	452	415	357	58	11 743	9 292	16 035	15 694	341
21	536	471	417	54	7 892	10 621	19 263	18 872	390
22	624	525	454	71	8 913	9 488	18 980	18 561	419
22 E-D	624	525	454	71	8 913	9 488	18 980	18 561	419
23 E-D	580	509	437	72	8 850	8 819	18 684	18 281	403
22 Dic	45	49	36	13	658	686	1 351	1 317	34
23 Ene	49	43	30	13	867	729	1 396	1 368	28
Feb	47	39	32	6	700	665	1 273	1 243	30
Mar	59	49	43	6	727	821	1 608	1 568	41
Abr	43	43	38	4	607	753	1 444	1 408	36
May	61	50	44	6	726	792	1 697	1 657	40
Jun	57	48	42	6	784	762	1 763	1 725	38
Jul	45	46	41	5	739	688	1 679	1 641	37
Ago	37	35	29	6	637	616	1 296	1 270	27
Sep	46	37	32	5	824	902	1 788	1 760	29
Oct	52	42	37	5	850	759	1 734	1 701	34
Nov	53	43	38	5	776	716	1 638	1 603	35
Dic	32	37	32	5	616	616	1 367	1 337	30

24. EMPLEO Y SALARIOS
C) Estadísticas de empleo

24.17 Contratos de trabajo

Servicio Público de Empleo Estatal (SEPE)

Miles

		Por modalidad de contratación													Por tipo de jornada	
		Indefinidos				De duración determinada									Completa	Parcial
		Total	Ordina- rio	Fomento contra- tación indefinida	Conversión indefinidos	Total	Obra o servicio	Eventuales por circuns- tancias de producción	Interi- ridad	Prác- ticas	Forma- ción	Jubilación parcial y especial. Relevo.Dis- capacidad	Otros			
1=14+15 2=2+6=	3	4	5	6=6a13	7	8	9	10	11	12	13	14	15			
19	M	1 876	180	110	...	70	1 696	683	862	130	7	3	4	7	1 205	671
20	M	1 328	129	78	...	51	1 199	520	565	99	4	2	4	5	912	416
21	M	1 615	176	103	...	73	1 439	583	724	112	7	3	4	6	1 063	552
22	M	1 507	586	475	...	111	921	109	646	126	5	3	5	27	859	648
23	M	1 236	552	511	...	41	684	-	540	114	4	4	4	17	670	566
23 E-E	M	1 179	530	481	...	49	649	-	488	118	4	4	4	31	681	498
24 E-E	M	1 136	507	463	...	43	629	-	480	131	4	1	4	9	661	474
22 Dic		1 163	464	413	...	51	699	0	549	103	3	5	6	33	629	535
23 Ene		1 179	530	481	...	49	649	-	488	118	4	4	4	31	681	498
Feb		1 060	493	450	...	43	567	-	404	119	4	4	3	33	606	454
Mar		1 269	616	558	...	58	653	-	487	129	4	6	5	23	709	560
Abr		1 110	531	490	...	40	579	-	455	103	3	5	4	10	602	508
May		1 354	625	584	...	41	729	-	574	127	3	4	5	15	723	630
Jun		1 432	632	594	...	37	800	-	651	116	6	6	5	16	743	689
Jul		1 373	566	529	...	37	807	-	679	98	7	4	4	16	722	651
Ago		1 042	419	389	...	30	623	-	522	84	3	2	3	9	577	465
Sep		1 339	623	581	...	42	715	-	562	121	6	2	5	19	713	626
Oct		1 332	609	568	...	41	724	-	564	132	4	4	5	15	706	627
Nov		1 281	562	525	...	37	719	-	567	125	3	5	5	13	688	593
Dic		1 063	415	381	...	34	648	-	532	96	3	4	5	7	577	486
24 Ene		1 136	507	463	...	43	629	-	480	131	4	1	4	9	661	474

24. EMPLEO Y SALARIOS
C) Estadísticas de empleo

24.18 Beneficiarios de prestaciones por desempleo

Servicio Público de Empleo Estatal (SEPE) y Ministerio de Empleo y Seguridad Social

Miles y porcentajes

		Total	Contributivas			Asistenciales					Rentas activas de inserción	Programa de activa- ción de empleo (a)	Tasa de cobertura bruta del sistema de protección por desempleo	
			Total	Desempleo total	Desem- pleo parcial	Total	Subsidio de desem- pleo	Eventuales agrícolas subsidiados						
								Total	Según el nº de jornadas traba- jadas en el mes					
									Hasta siete	Más de siete				
1=2+6+11+12	2=3+5	3	4	5	6=7+8	7	8=9+10	9	10	11	12	13		
17	M	1 828	727	723	46	4	902	789	113	96	17	200	34	56,24
18	M	1 771	751	748	35	3	853	746	107	92	15	166	34	58,24
19	M	1 861	808	805	29	3	912	810	103	87	15	141	0	62,45
20	M	2 975	1 828	1 709	22	120	1 017	920	98	84	13	129	0	84,24
21	M	2 036	923	922	19	0	969	877	93	80	13	144	0	60,90
22	M	1 762	773	773	18	0	883	795	88	76	11	106	...	62,94
22 E-D	M	1 762	773	773	18	0	883	795	88	76	11	106	...	62,94
23 E-D	M	1 775	801	801	...	0	876	794	82	97	...	68,31
22 Nov		1 800	810	809	18	0	891	803	88	78	10	99	...	66,27
Dic		1 838	854	854	17	0	886	800	86	74	12	98	...	68,65
23 Ene		1 901	896	896	17	0	908	823	85	72	12	97	...	69,25
Feb		1 864	855	855	18	0	911	827	83	73	10	98	...	68,11
Mar		1 788	780	780	19	0	907	824	83	72	11	101	...	66,61
Abr		1 698	721	721	17	0	877	796	82	71	11	100	...	64,90
May		1 669	699	698	18	0	870	788	82	70	12	100	...	64,93
Jun		1 694	738	737	17	0	857	775	81	71	10	100	...	67,18
Jul		1 780	841	840	17	0	841	760	81	98	...	70,82
Ago		1 817	877	876	17	0	844	763	81	96	...	71,51
Sep		1 687	744	744	17	0	848	767	82	95	...	66,07
Oct		1 737	773	772	17	0	869	787	82	94	...	67,07
Nov		1 824	834	833	18	0	894	812	82	96	...	71,10
Dic		1 836	856	855	...	0	885	805	80	95	...	72,18

a. El Programa de Activación para el Empleo entra en vigor en 2015 y está regulado por el Real Decreto-Ley 16/2014. Este programa ha sido prorrogado hasta el 15 de abril de 2017 por el Real Decreto-ley 1/2016.

24. EMPLEO Y SALARIOS

D) Afiliados al, y pensiones del, Sistema de Seguridad Social

24.19 Afiliación fin de mes. Altas, Bajas y efectivos por regímenes

Fuente: Ministerio de Trabajo y Economía Social

Miles

		Altas laborales para el total de regímenes (a)	De ellas	Bajas laborales para el total de regímenes (a)	Altas netas para el total de regímenes (a) (b)	Trabajadores afiliados											
						Iniciales	Total	Según regímenes					Según sector de actividad				
								Régimen general (c)			Régimen especial minería del carbón	Régimen especial trabajadores autónomos	Régimen especial del mar	Agrario	Industria	Construcción	servicios (d)
								General	Sistema Especial Agrario	Sistema Especial Hogar							
1	2	3	4=1-3	5=6 a 11	6	7	8	9	10	11	12	13	14	15			
20	M	1 725	39	1 769	-44	18 767	14 336	739	379	1	3 249	62	1 112	2 229	1 223	14 203	
21	M	2 091	63	2 035	56	19 274	14 770	734	381	1	3 301	62	1 107	2 263	1 283	14 622	
22	M	2 160	81	2 144	16	20 026	15 544	699	374	1	3 325	63	1 069	2 318	1 330	15 309	
23	M	1 996	78	1 925	71	20 547	16 106	674	374	1	3 330	62	1 043	2 357	1 380	15 767	
23 E-E	M	1 995	56	1 917	78	20 005	15 578	691	374	1	3 302	58	1 055	2 323	1 351	15 276	
24 E-E	M	20 523	
23 Ene		1 995	56	1 917	78	20 005	15 578	691	374	1	3 302	58	1 055	2 323	1 351	15 276	
Feb		1 717	60	1 561	157	20 149	15 716	685	376	1	3 309	60	1 051	2 330	1 367	15 400	
Mar		2 067	76	1 844	223	20 350	15 902	691	378	1	3 316	62	1 059	2 334	1 378	15 579	
Abr		2 026	76	1 790	236	20 678	16 181	713	381	1	3 339	58	1 084	2 352	1 388	15 854	
May		2 262	90	2 181	81	20 715	16 222	709	379	1	3 340	65	1 082	2 359	1 393	15 881	
Jun		2 455	141	2 663	-209	20 597	16 159	657	376	1	3 338	66	1 031	2 366	1 391	15 809	
Jul		2 339	140	2 242	97	20 684	16 275	634	374	1	3 333	68	1 008	2 377	1 386	15 913	
Ago		1 707	70	2 098	-391	20 430	16 032	637	370	1	3 325	66	1 009	2 365	1 368	15 688	
Sep		2 842	83	2 521	320	20 801	16 364	659	371	1	3 342	64	1 034	2 376	1 383	16 008	
Oct		2 388	77	2 298	90	20 660	16 246	647	369	1	3 336	61	1 013	2 370	1 389	15 888	
Nov		2 157	72	1 987	170	20 762	16 316	677	370	1	3 338	60	1 043	2 377	1 396	15 946	
Dic		-	-	-	-	20 733	16 276	686	372	1	3 340	58	1 049	2 358	1 367	15 959	
24 Ene		20 523	

a. Estos datos son provisionales para el año en curso.

b. Las altas netas no coinciden con la variación en el saldo de afiliados debido a que en las altas netas se cuentan relaciones laborales y en el saldo personas.

c. A partir del 1 de enero de 2012, los regímenes especiales Agrario y Empleados de Hogar se integran en el Régimen General y pasan a denominarse Sistema Especial Agrario y Sistema Especial Empleados de Hogar.

d. Incluye los afiliados para los que no consta actividad económica.

24. EMPLEO Y SALARIOS

D) Afiliados al, y pensiones del, Sistema de Seguridad Social

24.20 Pensiones en vigor

Fuente: Ministerio de Trabajo y Economía Social

Miles de pensiones (primer día de cada mes)

		Total	Altas iniciales	Bajas	Por tipo de pensión								Por tipo de régimen						Pro memoria: pensiones no contributivas	
					Jubilación	Incapacidad permanente	Viudedad	Orfandad	Favor familiar	General	Minería del carbón	Agrario cuenta ajena	Autónomos	Empleados de hogar	Trabajadores del mar	Accidentes de trabajo y enfermedades profesionales	Seguro obligatorio de vejez e invalid. (SOVI)	Pensiones asistenciales y LISMI (c)	Jubilación e invalid. Ley 26/1990	
																				9a16
18	M	9 623	49	38	5 929	952	2 360	340	42	6 918	65	...	1 957	...	126	242	314	10	453	
19	M	9 740	47	38	6 038	958	2 362	340	43	7 043	64	...	1 970	...	125	241	297	8	453	
20	M	9 782	44	43	6 094	953	2 353	340	43	7 106	63	...	1 971	...	124	239	279	7	450	
21	M	9 854	49	39	6 165	950	2 354	341	44	7 198	62	...	1 974	...	122	238	261	6	447	
22	M	9 943	50	42	6 254	951	2 352	334	44	7 305	61	...	1 978	...	120	236	244	5	446	
22 E-N	M	9 938	49	42	6 249	951	2 351	333	44	7 300	61	...	1 977	...	120	236	244	5	446	
23 E-N	M	10 046	6 362	946	2 352	341	46	7 424	60	...	1 982	...	118	235	227	
22 Oct		9 959	54	37	6 273	949	2 352	341	45	7 330	60	...	1 975	...	119	236	239	5	445	
Nov		9 975	55	35	6 287	949	2 354	341	45	7 345	60	...	1 977	...	119	236	237	5	445	
Dic		9 995	54	38	6 302	950	2 357	341	45	7 364	60	...	1 980	...	119	236	236	5	445	
23 Ene		10 009	52	52	6 321	948	2 354	341	45	7 379	60	...	1 981	...	119	236	235	5	444	
Feb		10 008	51	39	6 329	945	2 349	340	45	7 381	60	...	1 979	...	119	235	233	5	445	
Mar		10 019	51	43	6 338	945	2 350	341	45	7 394	60	...	1 980	...	119	235	232	5	446	
Abr		10 027	48	36	6 345	946	2 350	341	45	7 404	60	...	1 980	...	118	235	230	5	447	
May		10 020	49	36	6 343	945	2 347	340	45	7 402	59	...	1 979	...	118	235	227	4	448	
Jun		10 041	47	34	6 357	947	2 351	341	45	7 421	59	...	1 981	...	118	235	226	4	449	
Jul		10 056	46	33	6 369	947	2 352	342	54	7 435	59	...	1 982	...	118	235	226	4	450	
Ago		10 069	40	36	6 381	947	2 354	342	45	7 448	59	...	1 984	...	118	235	225	4	450	
Sep		10 073	47	35	6 388	946	2 352	342	45	7 454	59	...	1 983	...	118	235	224	4	450	
Oct		10 086	51	34	6 401	945	2 353	341	45	7 467	59	...	1 985	...	118	235	222	4	449	
Nov		10 102	6 416	945	2 355	340	45	7 482	59	...	1 987	...	118	235	221	

a. A partir del 1 de enero de 2008 los pensionistas del Régimen Especial Agrario Cuenta Propia se integran en el Régimen Especial de Trabajadores Autónomos (Ley 18/2007 de 4 de julio).

b. A partir del 1 de enero de 2012, los trabajadores por cuenta ajena del Régimen Especial Agrario y del Régimen Especial de Empleados de Hogar pasan a integrarse en el Régimen General, como Sistemas Especiales, de acuerdo a lo establecido en la Ley 28/2011 de 22 de septiembre y la Ley 27/2011 de 1 de agosto, respectivamente.

c. Incluye a los beneficiarios de pensiones asistenciales y los acogidos al subsidio de garantía de ingresos mínimos de la Ley de Integración Social de Minusválidos (LISMI). Sin datos de pensiones asistenciales del País Vasco desde enero 2014. Sin datos del subsidio de garantía de ingresos mínimos del País Vasco y Navarra.

24. EMPLEO Y SALARIOS

D) Afiliados al, y pensiones del, Sistema de Seguridad Social

24.21 Cuantía media de las pensiones en vigor

Fuente: Instituto Nacional de la Seguridad Social (INSS) e Instituto de Mayores y Servicios Sociales (IMSERSO)

Euros/mes

		Total	Altas iniciales	Bajas	Por tipo de pensión							Por tipo de régimen							Pro memoria: pensiones no contributivas			
					9a16 1=4a8=	2	3	4	5	6	7	8	9	10	11	12	13	14	15	16	17	18
18	M	945	1 066	839	1 091	946	664	387	549	1 042	1 642	...	655	...	977	1 029	385	150	370			
19	M	990	1 090	884	1 138	975	712	404	576	1 091	1 731	...	685	...	1 023	1 073	403	150	392			
20	M	1 011	1 128	904	1 162	985	725	410	590	1 112	1 770	...	699	...	1 041	1 091	404	150	...			
21	M	1 034	1 118	927	1 190	994	740	417	603	1 135	1 811	...	713	...	1 062	1 110	405	150	...			
22	M	1 090	1 160	960	1 254	1 035	778	438	637	1 194	1 910	...	751	...	1 117	1 161	422	150	...			
22 E-N	M	1 089	1 152	961	1 254	1 035	778	438	637	1 194	1 909	...	750	...	1 116	1 161	422	150	...			
23 E-N	M	1 194	1 374	1 119	851	478	701	1 307	2 099	...	822	...	1 223	1 259	454	150	...			
22 Oct		1 093	1 145	964	1 258	1 035	781	439	641	1 197	1 917	...	753	...	1 120	1 165	421	150	...			
22 Nov		1 094	1 140	979	1 259	1 035	781	439	641	1 198	1 919	...	753	...	1 121	1 166	421	150	...			
22 Dic		1 095	1 250	952	1 260	1 035	782	439	642	1 199	1 921	...	754	...	1 122	1 167	420	150	...			
23 Ene		1 189	1 378	1 028	1 368	1 121	848	477	696	1 302	2 087	...	819	...	1 218	1 255	456	150	...			
23 Feb		1 191	1 238	1 039	1 371	1 121	849	477	698	1 304	2 090	...	820	...	1 220	1 256	455	150	...			
23 Mar		1 192	1 174	1 044	1 372	1 120	850	477	699	1 305	2 092	...	821	...	1 220	1 256	455	150	...			
23 Abr		1 193	1 127	1 041	1 373	1 120	850	477	699	1 306	2 095	...	821	...	1 221	1 257	455	150	...			
23 May		1 195	1 124	1 050	1 375	1 120	852	479	701	1 308	2 101	...	822	...	1 223	1 259	454	150	...			
23 Jun		1 195	1 159	1 054	1 375	1 120	852	479	702	1 307	2 100	...	822	...	1 223	1 259	454	150	...			
23 Jul		1 195	1 187	1 051	1 375	1 119	852	479	702	1 307	2 101	...	823	...	1 223	1 260	454	150	...			
23 Ago		1 196	1 203	1 045	1 376	1 118	852	479	703	1 308	2 103	...	823	...	1 224	1 260	454	150	...			
23 Sep		1 196	1 222	1 022	1 376	1 118	853	479	703	1 308	2 105	...	823	...	1 225	1 261	454	150	...			
23 Oct		1 197	1 172	1 037	1 377	1 118	853	479	704	1 309	2 107	...	824	...	1 226	1 262	454	150	...			
23 Nov		1 198	1 378	1 117	854	479	705	1 309	2 108	...	824	...	1 226	1 263	453	150	...			

a. A partir del 1 de enero de 2008 los pensionistas del Régimen Especial Agrario Cuenta Propia se integran en el Régimen Especial de Trabajadores Autónomos (Ley 18/2007 de 4 de julio).

b. A partir del 1 de enero de 2012, los trabajadores por cuenta ajena del Régimen Especial Agrario y del Régimen Especial de Empleados de Hogar pasan a integrarse en el Régimen General, como Sistemas Especiales, de acuerdo a lo establecido en la Ley 28/2011 de 22 de septiembre y la Ley 27/2011 de 1 de agosto, respectivamente.

c. Incluye a los beneficiarios de pensiones asistenciales y los acogidos al subsidio de garantía de ingresos mínimos de la Ley de Integración Social de Minusválidos (LISMI).

Sin datos de pensiones asistenciales del País Vasco desde enero 2014. Sin datos de subsidio de garantía de ingresos mínimos del País Vasco y Navarra.

24. EMPLEO Y SALARIOS

E) Convenios, conflictos y otras estadísticas laborales

24.22 Convenios según mes de inicio de efectos económicos (a)

Fuente: Ministerio de Trabajo y Economía Social

		Número de convenios según inicio de efectos			Trabajadores afectados (en miles de personas)			Incremento salarial medio pactado (en porcentaje)						Pro memoria: Incremento salarial medio pactado en convenios según mes de registro (datos acumulados) (b)				
		En el mes	Acumulados desde comienzo del año		En el mes	Acumulados desde comienzo del año		En el mes			Acumulados desde comienzo del año			Total (c)	Año de firma anterior al de efectos económicos	Año de firma igual al de efectos económicos	Año de firma posterior al de efectos económicos	
			Total	Ámbito superior a empresa		Empresa	Total	Ámbito superior a empresa	Empresa	Total	Ámbito superior a empresa	Empresa	Total					Ámbito superior a empresa
1	2=3+4	3	4	5	6=7+8	7	8	9	10	11	12	13	14	15	16	17	18	
19		...	5 540	1 155	4 385	...	11 398	10 476	922	2,23	2,25	2,01	2,24	2,07	2,84	1,73
20		...	4 915	1 066	3 849	...	10 701	9 913	788	1,74	1,76	1,49	1,74	2,03	1,06	0,96
21		...	4 727	1 087	3 640	...	11 543	10 736	807	1,45	1,46	1,26	1,61	1,79	1,59	1,15
22	P	...	4 264	1 077	3 187	...	12 412	11 668	744	3,01	2,99	3,36	3,20	2,89	3,45	3,87
22 Sep	P	18	4 228	1 067	3 161	44	12 284	11 545	739	1,14	1,09	2,15	3,02	3,00	3,36	2,61	2,55	2,88
22 Oct	P	15	4 243	1 071	3 172	69	12 353	11 612	741	1,72	1,66	4,28	3,01	2,99	3,36	2,64	2,57	2,90
22 Nov	P	14	4 257	1 073	3 184	32	12 385	11 643	742	3,05	3,06	2,52	3,01	2,99	3,36	2,69	2,59	3,03
22 Dic	P	7	4 264	1 077	3 187	27	12 412	11 668	744	1,43	1,42	1,59	3,01	2,99	3,36	2,78	2,60	3,24
23 Ene	P	3 352	3 352	946	2 406	10 325	10 325	9 738	586	3,41	3,42	3,28	3,41	3,42	3,28	2,81	2,81	3,34
23 Feb	P	10	3 362	947	2 415	2	10 326	9 739	587	1,52	3,50	0,79	3,41	3,42	3,27	2,89	2,79	5,21
23 Mar	P	14	3 376	950	2 426	56	10 382	9 792	590	13,85	14,42	2,40	3,47	3,48	3,27	3,06	2,91	4,82
23 Abr	P	40	3 416	955	2 461	231	10 613	10 015	598	3,90	3,92	3,25	3,48	3,49	3,27	3,14	2,95	4,71
23 May	P	12	3 428	957	2 471	5	10 619	10 016	603	4,62	2,20	4,74	3,48	3,49	3,28	3,26	3,03	4,28
23 Jun	P	17	3 445	961	2 484	27	10 645	10 041	604	8,00	8,21	3,29	3,49	3,50	3,28	3,26	3,02	4,21
23 Jul	P	28	3 473	967	2 506	149	10 794	10 176	618	2,89	2,92	2,57	3,48	3,49	3,27	3,34	3,07	4,18
23 Ago	P	6	3 479	968	2 511	5	10 799	10 176	623	2,56	3,00	2,55	3,48	3,49	3,26	3,38	3,08	4,25
23 Sep	P	14	3 493	973	2 520	74	10 873	10 248	625	1,47	1,47	1,24	3,47	3,48	3,26	3,41	3,09	4,27
23 Oct	P	9	3 502	977	2 525	78	10 951	10 325	625	1,80	1,79	2,93	3,45	3,47	3,26	3,46	3,14	4,19
23 Nov	P	9	3 511	978	2 533	2	10 952	10 326	626	4,02	4,50	3,15	3,45	3,47	3,26	3,49	3,16	4,14
23 Dic	P	1	3 512	978	2 534	0	10 953	10 326	626	3,75	...	3,75	3,45	3,47	3,26	3,46	3,13	4,10

a. La información de convenios registrados en 2013 con efectos económicos en 2013 no es homogénea con la del mismo periodo del año anterior.

b. Los datos anuales incluyen los convenios registrados después de diciembre de cada año; por este motivo, los datos acumulados al mes de diciembre no coinciden con los anuales.

c. Los datos anuales incluyen los convenios registrados después de diciembre de cada año y tienen incorporadas las revisiones por 'cláusula de garantía salarial'; por este motivo, los datos acumulados al mes de diciembre no coinciden con los anuales.

24. EMPLEO Y SALARIOS
E) Convenios, conflictos y otras estadísticas laborales

24.23 Convenios según mes de registro y año del inicio de efectos económicos (a)

Fuente: Ministerio de Trabajo y Economía Social

Datos acumulados

	Trabajadores afectados (en miles de personas)							Aumento salarial medio pactado (en porcentaje) (b)							Jornada media por trabajador (horas/año)			
	Convenios	Total	Pro memoria: asalariados EPA	Por ramas de actividad				Total	Pro memoria: coste salarial por trabajador y mes (tasa inter-anual)	Por ramas de actividad				Total	Por ramas de actividad			
				Agrícola	No agrícola					Agrícola	No agrícola				Agrícola	No agrícola		
					Industria	Construcción	Servicios				Industria	Construcción	Servicios			Industria	Construcción	Servicios
1	2=4 a 7	3	4	5	6	7	8	9	10	11	12	13	14	15	16	17	18	
18	5 589	11 424	16 234	693	2 636	658	7 436	1,73	0,93	1,30	1,87	1,98	1,71	1 741	1 741	1 751	1 737	1 738
19	5 540	11 398	16 671	495	2 661	812	7 430	2,24	1,79	1,69	1,95	2,22	2,39	1 749	1 736	1 752	1 738	1 750
20	4 916	10 710	16 109	564	2 781	773	6 592	1,74	-0,68	2,01	1,53	2,23	1,74	1 736	1 738	1 752	1 735	1 730
21	4 727	11 543	16 626	469	2 853	784	7 437	1,61	5,07	1,95	1,70	2,49	1,47	1 737	1 749	1 751	1 735	1 732
22	P 4 264	12 412	17 252	476	2 793	903	8 240	3,20	4,72	3,25	3,88	3,07	2,98	1 743	1 779	1 750	1 736	1 739
22 Sep	2 674	7 588	17 403	214	2 238	180	4 956	2,61	4,08	2,46	3,18	3,07	2,35	1 731	1 781	1 753	1 732	1 720
Oct	2 801	8 021	17 372	215	2 270	435	5 101	2,64	4,72	2,46	3,18	3,03	2,37	1 732	1 781	1 753	1 734	1 720
Nov	2 957	8 408	17 372	215	2 314	594	5 285	2,69	4,72	2,46	3,24	3,02	2,42	1 733	1 781	1 753	1 735	1 722
Dic	P 3 084	9 044	17 372	230	2 389	642	5 784	2,78	4,72	2,53	3,27	3,02	2,55	1 736	1 779	1 752	1 735	1 727
23 Ene	P 1 774	5 396	17 348	198	1 663	238	3 296	2,81	5,98	2,46	2,77	3,00	2,85	1 752	1 785	1 750	1 735	1 752
Feb	P 1 941	5 995	17 348	208	1 695	286	3 806	2,89	5,98	2,43	2,76	3,00	2,97	1 753	1 785	1 750	1 735	1 754
Mar	P 2 186	6 748	17 348	308	1 809	452	4 179	3,06	5,98	3,66	2,82	3,00	3,13	1 754	1 785	1 751	1 736	1 755
Abr	P 2 333	7 073	17 854	314	1 886	462	4 412	3,14	5,05	3,64	2,87	3,02	3,24	1 754	1 784	1 750	1 736	1 755
May	P 2 513	8 012	17 854	316	1 963	505	5 228	3,26	5,05	3,67	2,96	3,02	3,38	1 752	1 784	1 749	1 736	1 754
Jun	P 2 707	8 322	17 854	319	1 985	530	5 488	3,26	5,05	3,63	2,97	3,02	3,37	1 752	1 785	1 749	1 736	1 754
Jul	P 2 885	8 940	18 120	319	2 139	565	5 917	3,34	4,22	3,63	3,15	3,02	3,42	1 754	1 785	1 749	1 736	1 756
Ago	P 2 988	9 283	18 120	319	2 152	642	6 170	3,38	4,22	3,63	3,18	3,12	3,47	1 754	1 785	1 749	1 739	1 756
Sep	P 3 110	9 530	18 120	337	2 260	657	6 276	3,41	4,22	3,58	3,23	3,12	3,50	1 754	1 784	1 749	1 739	1 756
Oct	P 3 257	10 159	18 036	337	2 377	770	6 675	3,46	...	3,58	3,15	3,05	3,61	1 752	1 784	1 750	1 739	1 752
Nov	P 3 385	10 563	18 036	388	2 421	800	6 953	3,49	...	3,96	3,14	3,08	3,63	1 751	1 785	1 750	1 738	1 751
Dic	P 3 512	10 953	18 036	410	2 535	836	7 171	3,46	...	3,98	3,14	3,07	3,58	1 749	1 785	1 750	1 738	1 747

- a. Los datos anuales incluyen los convenios registrados después de diciembre de cada año y la cláusula de salvaguarda; por este motivo, los datos acumulados al mes de diciembre no coinciden con los anuales.
b. La información de convenios registrados en 2013 con efectos económicos en 2013 no es homogénea con la del mismo periodo del año anterior.

24. EMPLEO Y SALARIOS
E) Convenios, conflictos y otras estadísticas laborales

24.24 Conflictos laborales y regulación de empleo

Fuente: Ministerio de Trabajo y Economía Social

	Conflictos laborales (a) (b)			Trabajadores afectados por regulación de empleo (número de personas)											
	Número de huelgas	Participantes (miles)	Jornadas no trabajadas (miles)	Total	Despido colectivo (ERE) (c)					Suspensión de contrato y reducción de jornada (c)					
					Total	Agricultura	Industria	Construcción	Servicios	Total	Suspensión de contrato	del cual			
												Agricultura	Industria	Construcción	Servicios
1	2	3	4	5	6	7	8	9	10	11	12	13	14	15	
19	1 279	350 556	858	88 927	30 871	136	9 036	1 387	20 312	58 056	55 285	693	43 139	856	13 368
20	704	172 545	541	017 789	8 614	3 163	118 538	23 421	859 773
21	861	228 388	423	51 238	14 840	13 571	29 403
22	1 061	291 130	709	556 033	45 505	...	11 454	1 923	31 749	...	444 338	2 033	325 459	6 156	153 005
22 E-N	622	...	617	261 331	21 290	...	5 358	868	14 886	240 041	208 024	853	138 123	3 018	74 172
23 E-N	156 035	30 934	...	6 202	1 638	22 734	125 101	117 139	...	99 794	1 280	22 762
22 Sep	77	7 567	30	12 549	715	...	118	66	531	11 834	11 282	62	8 062	151	3 559
Oct	86	34 959	75	34 023	3 056	13	1 033	8	2 002	30 967	30 131	42	3 091	270	3 689
Nov	99	71 487	141	15 789	2 278	26	751	354	1 147	13 511	12 293	166	10 224	434	2 687
Dic	88	45 277	92	294 702	24 215	201	6 096	1 055	16 863	270 487	236 314	1 180	187 336	3 138	78 833
23 Ene	81	23 534	62	37 204	2 547	...	771	113	1 663	34 657	33 820	94	30 881	82	3 600
Feb	113	10 962	75	11 263	2 325	...	774	120	1 431	8 938	7 971	194	6 230	28	2 486
Mar	130	24 533	59	12 207	3 197	20	451	322	2 404	9 010	8 106	100	6 406	203	2 301
Abr	115	17 501	57	15 497	3 464	10	1 456	129	1 869	12 033	11 511	92	9 940	75	1 926
May	157	112 086	323	8 763	2 029	66	414	241	1 308	6 734	5 692	91	4 996	56	1 591
Jun	109	32 743	114	10 618	2 491	30	625	41	1 795	8 127	7 226	303	5 723	87	2 014
Jul	77	6 700	35	12 615	4 778	36	276	134	4 332	7 837	7 271	58	6 327	81	1 371
Ago	35	1 270	6	5 169	2 013	16	223	204	1 570	3 156	2 832	139	2 025	69	923
Sep	61	5 333	11	15 089	2 180	...	293	9	1 878	12 909	12 551	...	11 238	197	1 432
Oct	17 542	2 706	10	421	211	2 064	14 836	13 867	87	11 387	370	2 992
Nov	10 068	3 204	172	498	114	2 420	6 864	6 292	65	4 641	32	2 126

- a. No se incluyen datos sobre la Huelga del Sector Administración Pública y Sector Interinos Docentes Enseñanza No Universitaria de 8 de junio 2010, la Huelga de Educación Pública y Privada de 22 de mayo de 2012 y las Huelgas Generales de 29 de septiembre de 2010 y 29 de marzo y 14 de noviembre de 2012.
b. Los datos acumulados se ofrecen regularizados. Este proceso no se aplica a las jornadas no trabajadas, que siempre se obtienen por suma. La metodología está disponible en http://www.empleo.gob.es/estadisticas/hue/notas_metodologicas.pdf.
c. Hasta diciembre de 2008, CNAE 1993; desde enero de 2009, CNAE 2009.

24. EMPLEO Y SALARIOS
F) Encuesta trimestral de coste laboral

24.25 Coste laboral. Resumen

Fuente: Instituto Nacional de Estadística

Euros

		Por trabajador							Por hora efectiva				Pro memoria		
		Coste laboral							Coste laboral		Coste salarial		Indemnización por trabajador despedido	Salario mínimo interprofesional	
Total		Coste salarial		Otros costes no salariales					Total	Por hora extra	Total	Ordinario		Euros por día	Euros por mes
		Total	Ordinario	Total	Percepciones no salariales	Cotizaciones obligatorias	Subven. y bonif. a la Seg. Social								
								1					2		
17	M	2 547	1 900	1 639	647	68	593	14	19,79	15,82	14,76	12,74	8 569	23,59	707,70
18	M	2 573	1 919	1 658	654	68	599	13	20,02	15,86	14,93	12,91	7 504	24,53	735,90
19	M	2 631	1 955	1 694	676	67	622	13	20,53	15,91	15,26	13,22	7 448	30,00	900,00
20	M	2 573	1 904	1 643	669	70	611	13	21,85	17,14	16,17	13,95	8 789	31,66	950,00
21	M	2 724	2 023	1 751	701	72	643	13	21,73	17,24	16,14	13,98	9 336	31,66	950,00
22	M	2 838	2 115	1 822	723	66	671	15	22,14	17,78	16,50	14,22	7 102	32,17	965,00
22 I-III	M	2 785	2 064	1 814	721	66	669	13	21,66	17,73	16,05	14,12	7 471	32,17	965,00
23 I-III	M	2 943	2 169	1 909	774	71	718	15	22,84	18,55	16,84	14,83	7 569	36,00	1 080,00
20 IV		2 752	2 061	1 692	691	73	635	16	22,66	17,43	16,97	13,93	11 276	31,66	950,00
21 I		2 606	1 908	1 713	698	74	634	10	20,63	17,46	15,11	13,56	9 087	31,66	950,00
II		2 766	2 064	1 736	702	76	639	13	21,68	17,45	16,18	13,61	10 332	31,66	950,00
III		2 649	1 952	1 777	697	65	644	13	21,89	16,72	16,13	14,68	8 932	31,66	950,00
IV		2 875	2 166	1 780	709	72	653	17	22,72	17,32	17,12	14,07	8 996	31,66	950,00
22 I		2 729	2 007	1 786	722	71	664	13	20,64	17,89	15,17	13,50	10 356	32,17	965,00
II		2 872	2 154	1 808	718	67	666	14	21,80	17,88	16,35	13,73	5 905	32,17	965,00
III		2 755	2 032	1 848	723	59	676	13	22,55	17,43	16,63	15,12	6 153	32,17	965,00
IV		2 997	2 268	1 846	729	68	679	18	23,55	17,92	17,83	14,51	5 996	32,17	965,00
23 I		2 898	2 127	1 887	771	75	711	14	21,51	19,12	15,79	14,01	7 985	36,00	1 080,00
II		3 038	2 263	1 908	775	73	718	15	23,22	18,55	17,30	14,58	8 287	36,00	1 080,00
III		2 893	2 118	1 931	775	65	725	15	23,80	17,99	17,42	15,89	6 434	36,00	1 080,00

24. EMPLEO Y SALARIOS
F) Encuesta Trimestral de Coste Laboral

24.26 Coste laboral por trabajador y mes. Por ramas de actividad (CNAE 2009)

Instituto Nacional de Estadística y Ministerio de Agricultura, Pesca y Alimentación

Euros

		Coste laboral				Coste salarial								Pro memoria: Índice de coste salarial en la agricultura 2022=100
		Total	Indus - tria	Cons - trucción	Servi - cios	Total		Industria		Construcción		Servicios		
						Del cual		Del cual		Del cual		Del cual		
						Total	Ordinario	Total	Ordinario	Total	Ordinario	Total	Ordinario	
1	2	3	4	5	6	7	8	9	10	11	12	13		
17	M	2 547	3 065	2 605	2 448	1 900	1 639	2 279	1 909	1 843	1 606	1 834	1 592	384,6
18	M	2 573	3 085	2 632	2 476	1 919	1 658	2 289	1 926	1 870	1 618	1 856	1 613	382,5
19	M	2 631	3 132	2 677	2 538	1 955	1 694	2 315	1 949	1 901	1 642	1 895	1 652	388,9
20	M	2 573	3 049	2 650	2 482	1 904	1 643	2 232	1 879	1 885	1 625	1 847	1 603	394,9
21	M	2 724	3 182	2 738	2 641	2 023	1 751	2 335	1 973	1 935	1 701	1 974	1 716	402,2
22	M	2 838	3 280	2 853	2 760	2 115	1 822	2 427	2 040	2 034	1 751	2 067	1 790	...
22 I-III	M	2 785	3 224	2 787	2 709	2 064	1 814	2 373	2 033	1 973	1 743	2 018	1 782	...
23 I-III	M	2 943	3 398	2 897	2 869	2 169	1 909	2 483	2 135	2 028	1 825	2 126	1 877	...
20 IV		2 752	3 295	2 904	2 645	2 061	1 692	2 442	1 948	2 117	1 681	1 990	1 647	397,7
21 I		2 606	3 100	2 575	2 519	1 908	1 713	2 248	1 973	1 772	1 676	1 857	1 669	400,8
II		2 766	3 225	2 839	2 679	2 064	1 736	2 374	1 961	2 035	1 709	2 011	1 698	398,7
III		2 649	3 060	2 642	2 576	1 952	1 777	2 228	1 978	1 840	1 713	1 911	1 746	403,0
IV		2 875	3 342	2 896	2 790	2 166	1 780	2 489	1 982	2 094	1 707	2 114	1 750	406,3
22 I		2 729	3 145	2 650	2 663	2 007	1 786	2 292	2 007	1 841	1 721	1 970	1 752	...
II		2 872	3 353	2 997	2 779	2 154	1 808	2 502	2 039	2 182	1 753	2 092	1 773	...
III		2 755	3 173	2 714	2 685	2 032	1 848	2 326	2 052	1 897	1 755	1 991	1 819	...
IV		2 997	3 449	3 052	2 914	2 268	1 846	2 587	2 063	2 218	1 776	2 217	1 814	...
23 I		2 898	3 355	2 792	2 828	2 127	1 887	2 439	2 130	1 931	1 811	2 088	1 851	...
II		3 038	3 524	3 064	2 953	2 263	1 908	2 604	2 131	2 196	1 833	2 210	1 876	...
III		2 893	3 314	2 834	2 826	2 118	1 931	2 407	2 143	1 959	1 832	2 081	1 903	...

24. EMPLEO Y SALARIOS
F) Encuesta Trimestral de Coste Laboral

24.27 Coste salarial por hora efectiva.
Por ramas de actividad (CNAE 2009)

Fuente: Instituto Nacional de Estadística

Euros

		Total ramas de actividad			Industria			Construcción			Servicios		
		Total	Tiempo completo	Tiempo parcial	Total	Tiempo completo	Tiempo parcial	Total	Tiempo completo	Tiempo parcial	Total	Tiempo completo	Tiempo parcial
		1	2	3	4	5	6	7	8	9	10	11	12
17	M	14,76	15,49	10,41	16,39	16,68	11,11	12,77	12,85	11,06	14,59	15,46	10,36
18	M	14,93	15,67	10,61	16,46	16,76	11,28	12,97	13,04	11,39	14,79	15,67	10,56
19	M	15,26	15,99	10,96	16,73	17,02	11,71	13,19	13,25	11,95	15,14	16,03	10,89
20	M	16,17	16,85	11,57	17,28	17,56	12,12	13,72	13,77	12,61	16,17	17,01	11,51
21	M	16,14	16,85	11,46	17,20	17,45	12,26	13,56	13,61	12,34	16,16	17,04	11,39
22	M	16,50	17,25	11,77	17,72	18,00	12,33	14,19	14,28	12,39	16,47	17,39	11,72
22 I-III	M	16,05	16,79	11,44	17,29	17,56	11,98	13,67	13,76	11,86	16,03	16,93	11,40
23 I-III	M	16,84	17,62	12,04	18,05	18,34	12,68	14,13	14,22	12,35	16,85	17,81	11,99
20 IV		16,97	17,71	12,11	18,12	18,42	12,79	15,07	15,15	13,30	16,91	17,81	12,04
21 I		15,11	15,69	11,01	15,87	16,07	11,52	12,11	12,14	11,34	15,23	15,97	10,97
II		16,18	16,91	11,36	17,00	17,25	12,08	13,92	14,00	12,22	16,22	17,14	11,30
III		16,13	16,87	11,41	17,58	17,84	12,39	13,33	13,37	12,36	16,10	17,01	11,33
IV		17,12	17,91	12,06	18,35	18,62	13,03	14,88	14,94	13,45	17,08	18,05	11,97
22 I		15,17	15,82	10,95	15,87	16,09	11,37	12,38	12,45	10,89	15,28	16,10	10,92
II		16,35	17,12	11,56	17,54	17,83	11,90	14,82	14,92	12,61	16,26	17,19	11,52
III		16,63	17,43	11,82	18,45	18,76	12,67	13,81	13,91	12,08	16,54	17,51	11,77
IV		17,83	18,64	12,73	19,02	19,32	13,36	15,74	15,82	13,96	17,78	18,77	12,66
23 I		15,79	16,48	11,34	16,61	16,86	11,67	12,82	12,90	11,24	15,89	16,76	11,32
II		17,30	18,12	12,28	18,46	18,76	12,87	15,03	15,12	13,14	17,28	18,29	12,22
III		17,42	18,27	12,49	19,09	19,40	13,49	14,55	14,64	12,68	17,37	18,39	12,43

24. EMPLEO Y SALARIOS
F) Encuesta Trimestral de Coste Laboral

24.28 Tiempo de trabajo efectivo por trabajador y mes.
Por ramas de actividad (CNAE 2009) y tipo de jornada

Fuente: Instituto Nacional de Estadística

Horas efectivas

		Total ramas de actividad				Industria			Construcción			Servicios		
		Del cual		Tiempo completo	Tiempo parcial	Total	Tiempo completo	Tiempo parcial	Total	Tiempo completo	Tiempo parcial	Total	Tiempo completo	Tiempo parcial
		Total	Extras	3	4	5	6	7	8	9	10	11	12	13
		1	2	3	4	5	6	7	8	9	10	11	12	13
17	M	129	0,65	145	78	140	145	81	145	151	78	126	144	78
18	M	129	0,68	145	78	139	145	84	144	150	78	126	144	78
19	M	128	0,73	144	78	139	144	82	144	150	79	125	144	78
20	M	118	0,55	133	68	130	135	76	138	143	74	115	132	67
21	M	125	0,63	139	75	136	141	79	143	148	80	122	138	75
22	M	128	0,68	142	80	137	142	85	144	148	88	126	142	80
22 I-III	M	129	0,67	142	81	138	142	85	144	149	89	126	142	80
23 I-III	M	129	0,67	143	82	138	142	88	144	148	91	126	142	81
20 IV		122	0,60	136	71	135	140	82	141	145	81	118	135	70
21 I		126	0,60	142	71	142	147	79	146	152	79	122	140	71
II		128	0,60	143	75	140	145	81	146	151	83	124	141	75
III		121	0,60	133	78	127	131	77	138	143	78	119	132	78
IV		127	0,70	141	77	136	140	81	141	145	82	124	141	76
22 I		132	0,60	148	79	145	150	85	149	153	87	129	147	78
II		132	0,70	147	81	143	147	87	147	152	91	129	146	81
III		122	0,70	133	82	126	130	82	137	141	90	120	133	82
IV		127	0,70	141	79	136	140	86	141	145	86	125	141	78
23 I		135	0,60	150	82	147	152	91	151	155	95	131	149	81
II		131	0,70	145	82	141	146	89	146	150	93	128	145	81
III		122	0,70	132	82	126	130	84	135	138	86	120	132	82

CAPÍTULO 25 PRECIOS

25. PRECIOS

25.1 General y por grupos de gasto

A) Índice de Precios de Consumo

Fuente: Instituto Nacional de Estadística

Año Base 2021=100

		Índice general	Alimentos, y bebidas no alcohólicas	Bebidas alcohólicas y tabaco	Vestido y calzado	Vivienda (a)	Menaje (b)	Sanidad	Transporte	Comunicaciones	Ocio y cultura	Enseñanza	Hoteles, cafés y restaurantes	Otros bienes y servicios
		1	2	3	4	5	6	7	8	9	10	11	12	13
20	M	97,0	98,2	99,7	99,0	90,0	99,1	99,3	93,2	103,1	99,8	99,8	99,1	99,0
21	M	100,0	100,0	100,0	100,0	100,1	100,0	100,0	100,0	100,0	100,0	100,0	100,0	100,0
22	M	108,4	111,7	103,9	102,7	115,5	106,4	101,1	112,2	98,7	102,8	101,3	106,4	103,5
20		97,6	98,0	99,2	108,3	91,4	99,5	99,6	93,3	99,8	99,6	99,6	98,4	99,4
21		104,0	102,9	100,8	109,4	112,7	101,5	100,5	103,5	99,4	101,3	100,8	101,5	100,9
22		109,9	119,0	108,0	111,4	107,7	110,2	101,5	107,0	97,6	105,1	102,2	109,4	105,4
22	Sep	109,5	114,0	104,4	99,7	118,6	107,7	101,3	111,0	97,7	103,7	101,5	108,7	104,1
	Oct	109,9	116,6	104,6	108,2	110,8	108,6	101,3	112,6	97,6	103,5	102,2	108,9	104,6
	Nov	109,7	117,2	105,0	111,8	106,9	109,4	101,5	112,5	97,5	103,3	102,3	108,6	105,0
	Dic	109,9	119,0	108,0	111,4	107,7	110,2	101,5	107,0	97,6	105,1	102,2	109,4	105,4
23	Ene	109,7	119,5	109,7	98,6	103,2	110,2	101,7	111,4	102,0	102,9	102,4	109,4	106,3
	Feb	110,7	121,8	110,8	97,4	106,3	110,6	102,1	110,4	102,1	104,3	102,4	110,3	107,1
	Mar	111,1	123,1	111,6	100,4	104,1	111,2	102,4	110,4	102,0	105,2	102,5	111,3	107,6
	Abr	111,8	123,5	111,8	108,0	102,2	111,8	102,7	111,2	102,6	106,3	102,5	113,0	108,1
	May	111,7	123,9	111,9	110,5	101,9	112,1	102,9	109,5	102,6	105,9	102,5	113,3	108,1
	Jun	112,4	124,2	112,0	109,6	102,7	112,4	103,1	110,2	102,3	108,2	102,5	114,4	108,9
	Jul	112,5	125,2	112,1	98,9	102,8	111,6	103,3	110,8	102,1	111,5	102,5	115,1	108,8
	Ago	113,1	125,4	112,1	98,3	102,6	111,7	103,3	114,0	102,1	112,5	102,5	115,4	109,1
	Sep	113,3	126,0	112,5	100,9	103,0	111,8	103,5	115,2	102,0	108,9	103,8	115,5	109,1
	Oct	113,7	127,6	112,6	109,6	102,3	112,2	103,5	114,2	100,8	107,4	105,0	115,8	109,2
	Nov	113,3	127,8	112,5	114,2	100,8	112,3	103,7	112,5	100,7	105,9	105,2	115,2	109,4
	Dic	113,3	127,7	111,7	113,2	101,4	112,3	103,7	111,1	100,6	108,4	105,2	115,4	109,4

Nota:

a. Vivienda, agua, electricidad, gas y otros combustibles

b. Muebles, artículos del hogar y artículos para el mantenimiento corriente del hogar

25. PRECIOS

25.2 General y por grupos especiales

A) Índice de Precios de Consumo

Fuente: Instituto Nacional de Estadística

Año Base 2021=100

		Índice general	Alimentos, bebidas y tabaco			No alimenticios				Otros Índices especiales				
			General alimentos	Sin elaborar	Elaborados	General no alimenticios	Bienes industriales			Servicios	No energéticos	IPSEBENE (a)	No alimenticios sin energía	Bienes industriales duraderos
							General industriales	Productos energéticos	Sin productos energéticos					
		1	2	3	4	5	6	7	8	9	10	11	12	13
20	M	97,0	98,4	97,7	98,7	96,6	93,5	82,5	99,4	99,4	99,1	99,2	99,4	99,1
21	M	100,0	100,0	100,0	100,0	100,0	100,0	100,1	100,0	100,0	100,0	100,0	100,0	100,0
22	M	108,4	110,7	110,9	110,6	107,6	112,2	128,0	104,2	103,4	105,8	105,2	103,7	104,5
20		97,0	98,4	97,7	98,7	96,6	93,5	82,5	99,4	99,4	99,1	99,2	99,4	99,1
21		100,0	100,0	100,0	100,0	100,0	100,0	100,1	100,0	100,0	100,0	100,0	100,0	100,0
22		108,4	110,7	110,9	110,6	107,6	112,2	128,0	104,2	103,4	105,8	105,2	103,7	104,5
22	Sep	109,5	112,8	112,5	113,0	108,3	112,8	129,7	104,3	104,2	106,8	106,1	104,3	105,5
	Oct	109,9	115,1	117,0	114,2	108,0	112,1	121,7	106,8	104,2	108,1	107,1	105,2	106,0
	Nov	109,7	115,7	115,1	116,0	107,6	111,3	116,0	108,3	104,2	108,6	107,9	105,7	106,6
	Dic	109,9	117,7	115,7	118,7	107,2	109,5	109,7	108,5	104,8	109,6	108,9	106,2	106,8
23	Ene	109,7	118,4	115,3	119,9	106,7	108,0	109,3	106,5	105,0	109,4	108,7	105,7	107,3
	Feb	110,7	120,5	117,9	121,8	107,4	108,9	111,9	106,7	105,6	110,2	109,4	106,2	107,5
	Mar	111,1	121,7	119,8	122,7	107,6	108,2	108,0	107,5	106,3	111,1	110,2	106,9	107,6
	Abr	111,8	122,0	119,2	123,4	108,3	108,8	106,0	109,2	107,2	112,0	111,3	108,1	107,9
	May	111,7	122,4	119,9	123,7	108,2	108,1	102,8	109,7	107,3	112,3	111,5	108,3	108,0
	Jun	112,4	122,7	120,3	123,9	108,9	108,7	104,4	109,8	108,2	112,9	112,1	108,9	108,2
	Jul	112,5	123,5	122,1	124,3	108,9	107,4	105,4	107,4	109,1	112,9	112,0	108,8	107,4
	Ago	113,1	123,7	121,5	124,8	109,6	108,6	109,2	107,5	109,4	113,2	112,4	109,1	107,7
	Sep	113,3	124,3	122,4	125,3	109,7	109,7	111,5	108,0	108,9	113,2	112,2	108,9	107,9
	Oct	113,7	125,6	125,5	125,9	109,8	110,1	109,1	109,7	108,7	113,8	112,7	109,3	107,9
	Nov	113,3	125,7	125,4	126,0	109,2	109,3	104,4	110,6	108,4	113,9	112,8	109,3	108,0
	Dic	113,3	125,5	124,8	126,0	109,3	108,6	102,7	110,4	108,9	114,1	113,0	109,7	107,9

a. General sin alimentos no elaborados ni productos energéticos

25. PRECIOS
B) Índice de Precios Industriales

25.3 General y resumen

Fuente: Instituto Nacional de Estadística

Año Base 2015=100

		Índice general	Por ramas de actividad (CNAE 2009)				Por destino económico de los bienes					
			Extrac-tivas	Manufac-tureras	Suministro de energía eléctrica y gas	Suministro de agua	Energía	Bienes de equipo	Bienes inter-medios	Bienes de consumo		
										Total	Duradero	No duradero
1	2	3	4	5	6	7	8	9	10	11		
17	M	101,1	98,9	102,0	96,9	100,1	98,4	101,5	101,9	102,1	101,3	102,2
18	M	104,1	99,9	104,6	102,0	100,6	106,3	102,4	104,5	101,9	102,3	101,9
19	M	103,6	100,6	104,5	99,9	100,7	104,5	103,4	104,2	102,1	103,6	102,1
20	M	99,2	102,0	101,5	90,0	101,3	90,6	104,3	102,4	103,3	105,0	103,2
21	M	116,4	102,9	111,8	130,9	101,7	129,3	106,4	116,0	106,7	107,7	106,6
22	M	157,7	110,8	133,9	246,9	102,8	238,9	112,1	139,2	118,2	115,6	118,4
22 E-D	M	157,7	110,8	133,9	246,9	102,8	238,9	112,1	139,2	118,2	115,6	118,4
23 E-D	MP	150,3	117,9	135,0	193,1	104,5	191,4	115,8	136,1	130,4	119,1	131,1
22 Sep		166,9	113,1	136,2	294,0	103,0	271,0	113,1	141,4	120,9	117,1	121,1
Oct		163,0	113,3	138,0	257,2	103,4	252,0	113,3	141,1	122,4	117,5	122,7
Nov		159,2	113,3	137,0	238,0	103,3	234,6	113,5	140,6	123,4	117,4	123,8
Dic		156,6	113,3	134,3	236,4	103,4	223,8	113,7	139,1	124,4	117,5	124,8
23 Ene		153,0	115,2	136,1	204,0	103,9	202,6	114,7	140,3	127,1	118,1	127,6
Feb		156,5	117,4	135,9	227,1	104,2	215,8	115,1	140,2	128,1	118,4	128,6
Mar		152,5	118,0	135,8	202,5	104,2	197,9	115,3	139,9	129,1	118,8	129,7
Abr		149,6	118,0	134,9	189,2	104,3	186,5	115,7	138,7	129,4	118,9	130,0
May		147,4	117,9	133,4	183,6	104,6	178,1	116,1	137,3	129,8	119,0	130,4
Jun		148,7	118,2	133,3	192,3	104,7	185,4	116,0	136,0	130,0	119,2	130,7
Jul		148,4	118,8	133,5	189,6	104,5	185,5	115,7	134,3	130,8	119,4	131,5
Ago		150,3	119,0	135,5	190,6	104,5	193,0	115,7	133,8	131,7	119,5	132,4
Sep		152,7	118,9	136,9	197,7	104,7	202,1	115,8	133,9	132,1	119,5	132,8
Oct	P	150,5	118,0	136,0	188,8	104,8	192,9	116,3	133,4	132,2	119,5	133,0
Nov	P	147,1	117,7	134,8	174,6	104,8	179,5	116,3	132,9	132,3	119,4	133,0
Dic	P	146,8	117,9	133,9	177,1	104,7	177,6	116,8	132,3	132,7	119,5	133,5

25. PRECIOS
B) Índice de Precios Industriales

25.4 Por ramas de actividad (CNAE 2009)
Industrias extractivas y manufactureras

Fuente: Instituto Nacional de Estadística

Año Base 2015=100

		Industrias extractivas			Industrias manufactureras						
		Total	Extracción de antracita hulla y lignito	Otras industrias extractivas	Total	Alimen-tación	Fabrica-ción de bebidas	Tabaco	Textil	Confección de prendas de vestir	Cuero y calzado
1	2	3	4	5	6	7	8	9	10		
17	M	98,9	95,0	98,8	102,0	101,6	102,0	103,3	99,9	100,8	101,6
18	M	99,9	93,2	100,4	104,6	100,6	105,3	105,0	100,1	100,9	102,1
19	M	100,6	93,7	101,1	104,5	100,6	105,9	106,1	100,4	100,5	102,8
20	M	102,0	...	102,5	101,5	102,1	106,5	107,8	100,3	100,8	103,6
21	M	102,9	...	103,4	111,8	108,5	106,3	108,5	102,2	101,4	104,2
22	M	110,8	...	111,4	133,9	127,2	111,6	109,2	114,0	104,9	106,9
22 E-D	M	110,8	...	111,4	133,9	127,2	111,6	109,2	114,0	104,9	106,9
23 E-D	MP	117,9	...	118,5	135,0	141,0	123,4	109,6	117,7	107,5	110,3
22 Sep		113,1	...	113,6	136,2	131,1	112,6	109,2	116,9	106,0	107,4
Oct		113,3	...	113,8	138,0	133,1	113,6	109,2	116,8	106,4	108,3
Nov		113,3	...	113,8	137,0	134,7	113,7	109,2	116,6	105,7	108,5
Dic		113,3	...	113,9	134,3	136,1	113,7	109,2	116,7	105,5	108,6
23 Ene		115,2	...	115,8	136,1	138,5	121,0	109,6	117,8	106,2	109,1
Feb		117,4	...	117,9	135,9	139,4	122,0	109,6	118,3	106,9	109,4
Mar		118,0	...	118,6	135,8	140,6	123,5	109,6	118,0	107,6	109,4
Abr		118,0	...	118,5	134,9	140,3	123,7	109,6	117,8	107,7	109,8
May		117,9	...	118,5	133,4	140,4	123,9	109,6	117,8	107,8	110,2
Jun		118,2	...	118,8	133,3	140,3	123,8	109,6	118,1	107,6	110,5
Jul		118,8	...	119,4	133,5	140,9	123,8	109,6	118,1	107,6	110,7
Ago		119,0	...	119,6	135,5	142,0	123,8	109,6	117,8	108,0	110,8
Sep		118,9	...	119,5	136,9	142,4	123,8	109,6	117,6	107,4	110,8
Oct	P	118,0	...	118,6	136,0	142,4	123,9	109,6	117,5	107,7	110,9
Nov	P	117,7	...	118,3	134,8	142,5	123,9	109,6	117,1	107,7	111,2
Dic	P	117,9	...	118,4	133,9	143,0	124,0	109,6	116,3	107,7	111,2

25. PRECIOS
B) Índice de Precios Industriales

25.5 Por ramas de actividad (CNAE 2009)
Industrias manufactureras (continuación 1)

Fuente: Instituto Nacional de Estadística

Año Base 2015=100

		Industrias manufactureras									
		Madera y corcho, excepto muebles; cestería y espartería	Papel	Artes gráficas y reproducción de soportes grabados	Coquerías y refinado de petróleo	Química	Fabricación de productos farmacéuticos	Fabricación de productos de caucho y plásticos	Fabricación de otros productos minerales no metálicos	Metalurgia	Fabricación de productos metálicos, excepto maquinaria y equipo
		1	2	3	4	5	6	7	8	9	10
17	M	101,5	101,6	102,1	99,4	101,2	102,0	99,9	100,2	111,7	102,2
18	M	103,6	105,5	103,9	116,7	104,7	102,5	101,0	101,6	117,0	103,5
19	M	105,0	105,5	105,5	114,5	103,9	103,8	101,3	102,9	112,6	104,3
20	M	105,2	103,5	105,5	84,1	99,8	104,4	101,0	103,5	107,0	103,9
21	M	111,3	112,1	105,9	121,3	120,7	105,6	106,4	105,4	142,9	111,3
22	M	132,6	137,7	115,9	216,1	150,6	108,0	116,8	120,4	178,9	124,7
22	E-D	M	132,6	137,7	115,9	216,1	150,6	108,0	116,8	120,4	178,9
23	E-D	MP	137,7	135,9	120,8	179,1	138,0	110,7	118,8	133,8	158,9
22	Sep		135,3	143,6	118,1	219,8	152,4	108,8	118,4	123,7	177,1
	Oct		136,2	145,2	118,3	235,9	151,2	108,9	118,3	124,2	175,1
	Nov		138,4	145,5	119,2	220,7	149,9	109,2	118,3	125,1	170,6
	Dic		138,8	143,9	119,4	190,2	145,9	108,4	117,8	125,4	165,3
23	Ene		139,5	143,6	120,1	192,1	144,3	109,6	119,6	130,4	167,1
	Feb		139,7	141,2	120,6	184,1	144,5	110,4	119,8	132,5	166,2
	Mar		139,2	139,7	121,0	179,7	143,3	110,2	119,7	133,7	166,0
	Abr		138,4	138,2	121,0	171,3	140,9	110,6	119,6	134,3	164,6
	May		138,3	136,2	120,3	156,0	138,7	110,9	119,6	134,6	162,2
	Jun		137,4	135,2	120,3	160,8	135,6	110,4	119,2	134,5	160,6
	Jul		137,5	134,1	121,2	167,3	134,1	110,6	118,7	134,1	156,4
	Ago		137,4	133,0	121,3	189,7	134,4	110,4	118,4	133,9	154,4
	Sep		136,9	132,9	121,3	204,4	135,5	111,2	118,0	134,5	154,5
	Oct	P	136,7	132,5	120,7	193,7	136,8	111,4	117,9	134,6	151,1
	Nov	P	135,9	132,1	120,6	180,7	134,3	111,2	117,8	134,4	152,3
	Dic	P	135,7	131,9	120,8	168,9	133,6	111,0	117,5	133,6	151,4

25. PRECIOS
B) Índice de Precios Industriales

25.6 Por ramas de actividad (CNAE 2009)
Industrias manufactureras (continuación 2) y resto

Fuente: Instituto Nacional de Estadística

Año Base 2015=100

		Industrias manufactureras							Suministro de energía eléctrica y gas	Suministro de agua
		Fabricación de productos informáticos, electrónicos y ópticos	Fabricación de material y equipo eléctrico	Fabricación de maquinaria y equipo n.c.o.p.	Fabricación de vehículos de motor, remolques y semirremolques	Fabricación de otro material de transporte	Fabricación de muebles	Otras industrias manufactureras		
		1	2	3	4	5	6	7	8	9
17	M	100,0	99,9	101,0	99,8	108,9	101,9	99,3	96,9	100,1
18	M	99,6	100,8	102,0	100,8	110,4	102,9	100,5	102,0	100,6
19	M	100,3	100,3	103,1	101,7	112,8	104,1	102,2	99,9	100,7
20	M	100,9	100,9	103,8	102,5	113,0	105,0	104,4	90,0	101,3
21	M	101,4	103,4	105,3	103,6	115,9	108,4	105,3	130,9	101,7
22	M	103,6	111,8	112,6	107,5	119,7	116,8	109,3	246,9	102,8
22	E-D	M	103,6	111,8	112,6	107,5	119,7	116,8	109,3	246,9
23	E-D	MP	105,0	115,9	117,6	111,5	124,7	120,9	112,8	193,1
22	Jun		103,8	112,5	112,8	107,9	119,4	117,5	110,0	237,3
	Jul		103,8	112,2	113,1	108,1	120,6	117,8	109,6	252,4
	Ago		103,9	113,0	113,4	108,3	120,4	118,1	109,3	294,1
	Sep		104,2	113,4	113,6	108,5	120,2	118,4	109,4	294,0
	Oct		104,0	113,6	114,0	109,0	120,1	118,9	109,7	257,2
	Nov		104,1	113,6	114,1	109,2	120,8	118,7	110,2	238,0
	Dic		103,9	113,6	114,5	109,7	121,1	118,7	110,0	236,4
23	Ene		104,6	116,5	116,1	110,3	122,7	119,9	111,4	204,0
	Feb		104,5	116,9	116,9	110,4	124,2	120,2	112,1	227,1
	Mar		104,7	117,0	117,0	110,8	123,7	120,4	112,7	202,5
	Abr		105,3	116,2	117,4	111,4	124,3	120,4	113,2	189,2
	May		105,4	115,6	117,7	111,7	125,8	120,8	113,0	183,6
	Jun		105,3	115,3	117,9	111,9	124,0	120,9	113,0	192,3
	Jul		105,2	115,6	117,8	111,1	124,5	121,2	113,0	189,6
	Ago		105,1	115,2	117,8	111,2	124,3	121,4	113,0	190,6
	Sep		105,1	115,5	117,8	111,2	125,6	121,2	113,0	197,7
	Oct	P	105,0	115,4	118,0	112,1	125,4	121,3	113,1	188,8
	Nov	P	105,0	115,9	118,2	112,1	125,7	121,2	113,0	174,6
	Dic	P	105,0	115,3	118,1	113,2	126,3	121,4	113,2	177,1

25. PRECIOS
C) Precios en la construcción

25.7 Índice de costes de la construcción y precio medio del metro cuadrado de las viviendas libres tasadas

Ministerio de Transportes, Movilidad y Agenda Urbana

Base enero 2015=100 y euros

		Índice de costes de la construcción Base enero 2015 = 100 (series mensuales)						Precio medio del m2 de las viviendas libres tasadas (series trimestrales)									
		General			Edificación		Ingeniería civil		Total nacional	Hasta 5 años	Mas de 5 años	Comunidades autónomas con más de 2.000.000 de habitantes					
		Total	Labo-ral	Consumos inter-medios	Del cual		Del cual					Anda-lucía	Castilla-León	Cata-luña	Comu-nidad Valen-ciana	Gali-cia	Comu-nidad de Madrid
					4	5	6	7									
16	MP	98,8	97,6	99,4	98,8	99,6	98,7	99,0	1 503	1 746	1 496	1 216	1 058	1 763	1 153	1 192	2 169
17	MP	101,0	94,8	104,2	100,5	104,1	102,0	104,5	1 539	1 795	1 530	1 246	1 047	1 857	1 152	1 188	2 290
18	MP	103,3	95,5	107,3	102,7	107,0	105,0	108,2	1 591	1 820	1 584	1 299	1 041	1 955	1 181	1 189	2 484
19	MP	104,4	100,0	106,6	104,0	106,4	105,3	107,0	1 641	1 886	1 633	1 316	1 040	2 029	1 225	1 199	2 626
20	MP	103,0	99,1	105,0	102,8	105,0	103,5	105,0	1 623	1 892	1 615	1 310	1 027	2 002	1 206	1 198	2 603
21	MP	112,3	102,3	117,5	111,5	117,1	114,4	118,4	1 658	1 927	1 649	1 368	1 023	2 046	1 254	1 213	2 676
21 I-III	MP	110,8	102,5	115,1	110,2	114,8	112,6	116,0	1 645	1 910	1 637	1 352	1 019	2 032	1 240	1 210	2 648
22 I-III	MP	127,9	107,1	138,5	126,1	137,6	132,4	141,0
19 III	P	104,3	100,1	106,5	103,9	106,3	105,3	107,0	1 638	1 881	1 631	1 309	1 038	2 029	1 217	1 197	2 611
IV	P	103,6	100,8	105,0	103,4	105,1	103,9	105,0	1 653	1 912	1 645	1 316	1 039	2 037	1 232	1 205	2 672
20 I	P	103,5	99,5	105,6	103,2	105,4	104,3	106,0	1 640	1 892	1 633	1 312	1 037	2 030	1 214	1 198	2 637
II	P	101,4	94,9	104,8	101,0	104,8	102,3	104,8	1 610	1 894	1 601	1 292	1 025	1 987	1 184	1 185	2 589
III	P	102,8	99,9	104,4	102,7	104,5	103,0	104,1	1 620	1 899	1 611	1 290	1 025	1 999	1 208	1 202	2 610
IV	P	104,2	102,0	105,4	104,2	105,5	104,3	105,1	1 622	1 884	1 614	1 310	1 023	1 992	1 218	1 206	2 574
21 I	P	107,0	101,0	110,0	106,5	109,9	108,0	110,4	1 625	1 879	1 618	1 303	1 015	2 016	1 221	1 210	2 599
II	P	110,9	103,6	114,6	110,3	114,4	112,3	115,2	1 649	1 913	1 641	1 328	1 012	2 041	1 245	1 206	2 661
III	P	114,7	103,0	120,7	113,6	120,1	117,5	122,4	1 662	1 939	1 653	1 352	1 030	2 038	1 255	1 213	2 685
IV	P	116,7	101,7	124,4	115,5	123,9	119,7	125,8	1 694	1 978	1 686	1 368	1 034	2 091	1 295	1 225	2 760
22 I	P	121,3	101,1	131,8	119,9	131,3	125,0	133,2	1 734	1 981	1 727	1 400	1 045	2 160	1 320	1 237	2 846
II	P	131,9	110,1	143,0	129,8	141,7	137,2	146,4	1 741	2 031	1 732	1 397	1 052	2 140	1 316	1 266	2 900
III	P	130,4	110,1	140,8	128,6	139,8	135,0	143,5

25. PRECIOS
D) Índices de precios percibidos y pagados por los agricultores

25.8 Total y detalle

Fuente: Ministerio de Agricultura, Pesca y Alimentación

Tasas de variación interanual (a)

		Precios percibidos						Precios pagados								
		Productos agrícolas				Productos animales		Bienes y servicios de uso corriente				Bienes de inversión				
		Del cual				Total	Ganado abasto	Productos ganaderos	Del cual				Total	Maqui-naria y otros bienes	Obras de inversión	
		Total	Cereales (b)	Horta-lizas	Fruta				Total	Alimentos del ganado	Fertili-zantes	Energía y lubri-cantes				13
1	2	3	4	5	6	7	8	9	10	11	12	13	14	15		
19	M	-4,4	-9,1	...	-0,8	-13,9	2,3	3,4	-0,9	0,9	1,2	6,5	-2,9	2,8	3,7	2,1
20	M	0,8	2,3	...	4,8	24,3	-1,0	-2,1	2,7	-2,6	-0,3	-6,1	-18,6	0,0	2,3	-1,7
21	M	8,6	12,7	...	6,5	3,5	2,8	2,5	4,0	13,7	14,0	28,3	34,3	4,9	3,0	6,4
22	M	23,9	23,7	...	25,3	5,1	25,7	22,2	35,8	32,1	31,7	79,2	65,4	10,1	5,5	13,5
22 E-S	M	23,1	25,1	...	32,0	2,8	21,1	18,2	29,8	35,7	32,8	92,7	83,2	9,9	4,8	13,6
23 E-S	MP	18,4	15,0	...	12,4	14,9	22,7	18,3	34,7	-4,3	0,9	-14,1	-26,9	7,8	10,8	6,1
22 Sep		30,7	26,8	43,8	30,5	10,4	37,8	35,5	44,0	33,7	35,5	79,8	50,4	13,1	6,7	18,0
Oct		27,7	21,7	32,3	21,1	9,6	41,1	37,6	50,3	26,7	33,0	54,0	22,5	10,8	7,5	13,3
Nov		26,1	18,7	22,1	-4,4	19,7	39,1	33,2	54,8	21,5	28,0	37,2	13,8	10,8	7,5	13,3
Dic		25,4	19,1	12,7	-1,6	6,0	38,1	31,2	56,4	15,9	23,9	25,7	0,1	10,8	7,5	13,3
23 Ene	P	34,1	30,9	19,1	9,2	34,8	38,8	31,3	58,7	12,4	21,3	16,3	-10,8	11,0	11,8	10,4
Feb	P	39,1	39,5	21,0	47,3	31,1	38,6	31,6	57,1	10,3	17,7	8,9	-4,5	11,0	11,8	10,4
Mar	P	26,6	22,2	-5,1	13,8	46,8	31,7	25,0	50,2	0,1	10,6	-4,2	-34,1	10,9	11,7	10,4
Abr	P	19,5	14,8	-21,7	3,5	32,6	24,0	19,1	37,5	-4,5	-0,4	-14,5	-27,1	8,6	11,2	6,7
May	P	11,4	2,4	-26,4	-25,5	5,5	22,1	18,2	33,0	-8,0	-4,4	-20,3	-31,4	8,6	11,2	6,7
Jun	P	18,3	16,7	...	-4,0	7,7	19,8	17,1	27,2	-10,8	-7,4	-23,0	-34,7	9,1	10,8	7,9
Jul	P	7,2	3,1	-24,2	33,4	-1,4	13,7	11,0	21,0	-12,1	-8,1	-26,9	-36,6	3,8	9,6	2,7
Ago	P	3,6	-0,5	-24,5	22,5	-17,0	9,7	7,6	15,3	-13,4	-9,5	-29,8	-37,3	3,7	9,4	-0,2
Sep	P	5,7	5,6	-26,3	11,3	-5,4	5,9	3,6	12,0	-12,9	-11,3	-33,3	-25,7	3,7	9,4	-0,2

(a) Tasas de variación interanual calculadas a partir de los datos publicados por el Ministerio de Agricultura, Pesca y Alimentación: Índice de precios percibidos y pagados por los agricultores, año base 2005 hasta diciembre de 2009; año base 2010 desde enero de 2010 hasta diciembre de 2014; año base 2015 a partir de enero de 2015.

(b) Con el año base 2015, no existen datos para los junios de cada año de Cereales.

25. PRECIOS

25.9 Precios del petróleo y del oro

E) Mercados internacionales. Índice de precios de materias primas no energéticas

■ Serie representada gráficamente.

	Índice de precios de materias primas no energéticas (a)						Petróleo		Oro		
	En euros	En dólares estadounidenses					Índice (b)	Mar Norte	Índice (c)	Dólares estadounidenses por onza troy	Euros por gramo
	General	General	Alimentos	Productos industriales				Dólares estadounidenses por barril			
				Total	Agrícolas no alimenticios	Metales					
1	2	3	4	5	6	7	8	9	10	11	
17	158,5	144,7	151,6	137,6	135,7	138,3	123,5	54,3	451,1	1 258,3	35,84
18	153,3	145,7	149,0	142,3	134,3	145,8	156,7	71,0	454,7	1 268,5	34,54
19	140,8	130,0	131,8	127,7	114,1	132,7	144,2	64,9	499,4	1 393,3	40,04
20	118,1	117,1	102,8	130,2	100,1	139,1	96,1	41,4	634,8	1 770,8	49,85
21	156,7	166,8	131,0	200,3	151,0	214,9	157,6	71,2	645,0	1 799,4	48,94
21 E-O	157,2	168,9	129,9	205,2	149,8	221,7	153,7	69,8	644,7	1 798,5	48,50
22 E-O	176,1	167,4	150,8	183,0	163,8	188,6	237,5	106,9	55,09
21 Sep	143,9	151,4	129,6	171,8	142,3	180,5	166,2	74,6	636,3	1 774,9	48,62
Oct	149,9	156,7	130,6	181,0	146,2	191,4	188,5	83,9	636,7	1 776,3	49,24
Nov	148,6	150,9	132,3	168,2	150,9	173,3	184,6	81,9	651,0	1 816,0	51,30
Dic	159,4	162,4	140,1	183,2	163,5	189,0	169,4	74,6	642,4	1 792,0	50,95
22 Ene	168,6	171,4	142,6	198,3	165,8	207,9	193,1	88,3	652,3	1 819,6	51,58
Feb	177,2	181,1	155,5	205,1	181,1	212,2	212,1	99,9	666,4	1 859,0	52,67
Mar	191,5	191,7	160,1	221,2	182,9	232,6	254,4	122,7	699,5	1 951,5	56,79
Abr	194,2	186,5	164,1	207,5	185,2	214,1	244,0	104,5	694,3	1 937,0	57,53
May	189,7	183,2	166,4	198,8	175,7	205,7	263,1	114,4	662,5	1 848,1	56,27
Jun	176,4	167,3	154,7	179,0	166,7	182,7	275,4	127,3	659,8	1 840,7	55,90
Jul	166,7	152,3	139,4	164,4	153,3	167,7	250,1	116,9	621,4	1 733,5	54,87
Ago	172,3	155,2	148,2	161,7	153,4	164,2	233,9	104,8	56,01
Sep	167,2	145,0	140,3	149,4	138,1	152,7	219,8	94,4	54,67
Oct	158,1	142,0	137,7	146,0	137,9	148,4	227,6	95,0	54,49

ÍNDICES DE PRECIOS DE MATERIAS PRIMAS NO ENERGÉTICAS

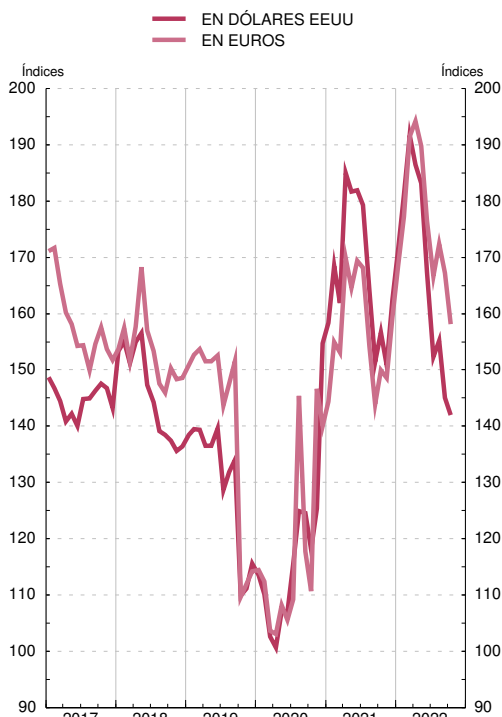

ÍNDICES DE PRECIOS DE MATERIAS PRIMAS NO ENERGÉTICAS, PETRÓLEO Y ORO

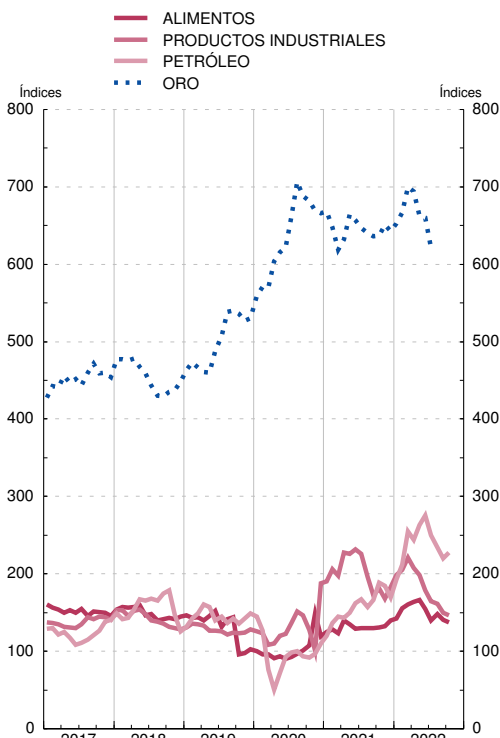

FUENTES: The Economist, FMI, BCE y BE.

a. Las ponderaciones están basadas en el valor de las importaciones mundiales de materias primas en el periodo 1999-2001.

b. Índice del promedio de los precios en dólares estadounidenses de distintos tipos de crudo: Dated Brent, West Texas Intermediate y Dubai Fateh. Base 2016 = 100

c. Índice del fixing en dólares estadounidenses a las 15.30 h. en el mercado de Londres. Base 2000 = 100

CAPÍTULO 26 ECONOMÍA INTERNACIONAL

26. ECONOMÍA INTERNACIONAL
A) Agregados macroeconómicos

26.1 Producto interior bruto a precios corrientes (a)

OCDE, EUROSTAT, FMI

Moneda nacional (b)

	Unión Europea								Brasil	China (c)	Estados Unidos de América	India	Japón	Reino Unido (c)	Rusia
	OCDE	Total UE	Zona del euro	España	Alemania	Francia	Países Bajos	Italia							
	Base 2015 mm	Base 2015 mm	Base 2015 mm	Base 2015 mm	Base 2015 mm	Base 2015 mm	Base 2015 mm	Base 2015 mm							
1	2	3	4	5	6	7	8	9	10	11	12	13	14	15	
19	63 815	14 027	11 993	1 246	3 480	2 440	813	1 796	7 389	98 652	21 521	197 811	558	2 234	109 242
20	62 362	13 456	11 451	1 119	3 397	2 317	796	1 660	7 610	101 357	21 323	192 801	540	2 104	106 967
21	67 829	14 617	12 395	1 222	3 608	2 500	870	1 820	9 012	114 924	23 594	227 712	553	2 284	...
22	74 924	15 890	13 409	1 346	3 870	2 638	959	1 947	10 080	121 021	25 744	265 909	560	2 506	...
20 III	15 855	3 428	2 924	286	856	599	201	429	1 914	26 436	5 412	48 683	135	534	26 600
IV	16 067	3 467	2 948	290	871	603	203	430	2 029	29 562	5 506	54 078	137	539	28 450
21 I	16 296	3 519	2 987	293	872	609	208	439	2 203	24 920	5 650	56 915	138	538	29 960
II	16 729	3 604	3 057	298	893	616	215	450	2 205	28 285	5 823	51 178	138	568	31 640
III	17 129	3 714	3 152	308	916	635	222	464	2 277	29 129	5 957	57 489	138	582	32 706
IV	17 675	3 780	3 200	323	927	640	225	468	2 327	32 590	6 164	62 129	139	597	...
22 I	18 111	3 860	3 264	326	949	645	232	475	2 375	27 151	6 257	63 914	139	609	...
II	18 637	3 946	3 329	333	960	653	237	487	2 515	29 392	6 386	65 710	140	622	...
III	18 981	4 007	3 376	337	970	666	243	487	2 578	30 927	6 499	67 308	139	631	...
IV	19 194	4 076	3 440	350	991	674	248	499	2 611	33 551	6 602	68 978	142	645	...
23 I	19 470	4 163	3 508	360	1 014	686	254	507	2 648	28 500	6 703	70 411	145	658	...
II	19 645	4 217	3 552	362	1 023	701	257	507	2 697	30 804	6 766	71 671	149	675	...
III	...	4 240	3 573	365	1 032	705	260	512	2 718	31 999	6 903	73 172	149	685	...
IV	375	1 053	711

PRODUCTO INTERIOR BRUTO
Tasas de variación interanual

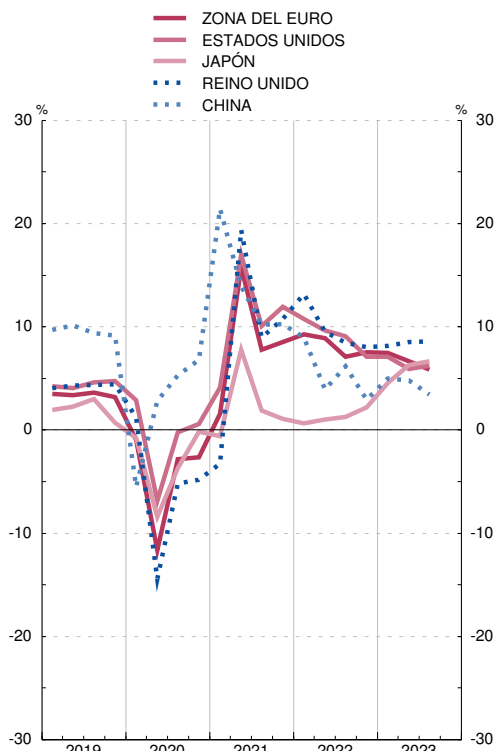

PRODUCTO INTERIOR BRUTO
Tasas de variación interanual

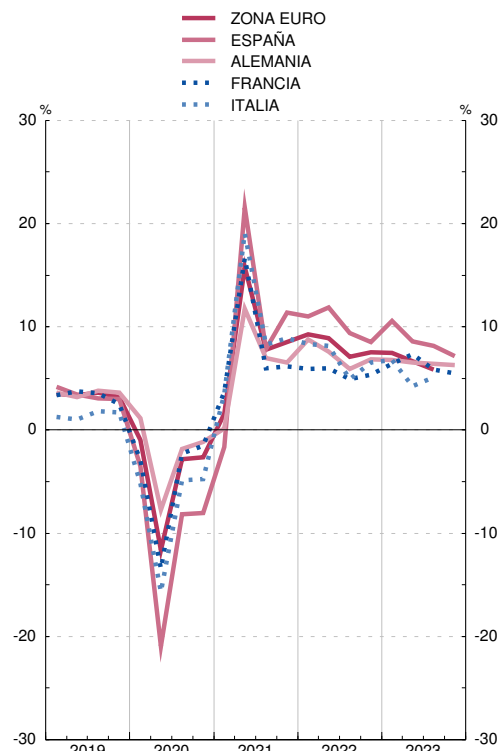

(a) Series corregidas de efectos estacionales. En el caso de los países, excepto Suiza, las series están, además, corregidas de efecto calendario.

(b) La serie de la OCDE está en dólares estadounidenses y la serie del agregado UE en euros. Las series de los países de la zona del euro se han obtenido hasta el último trimestre de 1998 aplicando a las series en moneda nacional los tipos de conversión irrevocables del euro. Como, para ese período, el agregado de la zona del euro se ha obtenido aplicando a las series en moneda nacional los tipos de cambio respecto al ECU, el agregado de la zona del euro no coincide con la suma de los PIB de los países que la componen.

(c) A partir de mayo de 2022 se utilizan datos de la OCDE.

26. ECONOMÍA INTERNACIONAL
A) Agregados macroeconómicos

26.2 Producto interior bruto a precios constantes (a)

OCDE, EUROSTAT, FMI

Moneda nacional (b)

OCDE	Unión Europea								Brasil	China (c)	Estados Unidos de América	India	Japón	Reino Unido (c)	Rusia
	Total UE	Zona del euro	España	Alemania	Francia	Países Bajos	Italia								
	Base 2015 mm	Base 2015 mm	Base 2015 mm	Base 2015 mm	Base 2015 mm	Base 2015 mm	Base 2015 mm								
1	2	3	4	5	6	7	8	9	10	11	12	13	14	15	
19	58 862	13 318	11 379	1 193	3 248	2 361	757	1 729	1 205	99 137	20 692	144 536	553	2 234	91 103
20	56 380	12 548	10 670	1 060	3 112	2 180	728	1 572	1 162	101 357	20 234	136 033	529	2 002	88 991
21	59 763	13 292	11 295	1 128	3 209	2 318	773	1 703	1 221	109 920	21 408	147 904	543	2 176	...
22	61 515	13 755	11 681	1 193	3 269	2 377	807	1 769	1 259	113 205	21 822	157 635	548	2 271	...
20 III	14 304	3 210	2 738	271	790	570	183	406	292	26 580	5 128	34 592	133	508	22 253
IV	14 467	3 215	2 736	272	796	566	184	405	303	29 342	5 181	36 775	135	515	22 418
21 I	14 604	3 234	2 748	273	786	567	187	411	306	24 551	5 248	37 280	135	509	22 571
II	14 859	3 301	2 805	279	804	572	192	422	304	26 848	5 327	34 480	136	547	23 291
III	15 046	3 368	2 864	285	809	589	196	433	304	27 852	5 371	37 700	135	556	23 106
IV	15 253	3 390	2 878	291	809	592	198	437	307	30 668	5 462	38 444	137	564	...
22 I	15 279	3 414	2 897	292	817	591	199	437	310	25 729	5 435	38 635	136	567	...
II	15 352	3 439	2 920	299	816	593	202	443	314	26 967	5 427	39 000	137	568	...
III	15 425	3 454	2 934	300	819	597	202	445	317	28 950	5 463	39 773	137	567	...
IV	15 458	3 448	2 931	302	816	596	204	444	317	31 559	5 497	40 227	138	568	...
23 I	15 531	3 453	2 934	303	817	597	203	446	322	26 899	5 528	41 064	139	570	...
II	15 607	3 457	2 937	305	817	600	202	445	325	28 676	5 556	41 839	141	571	...
III	...	3 455	2 934	306	817	600	201	445	325	30 358	5 623	42 565	140	571	...
IV	...	3 455	2 934	308	815	600	...	446

PRODUCTO INTERIOR BRUTO
Tasas de variación interanual

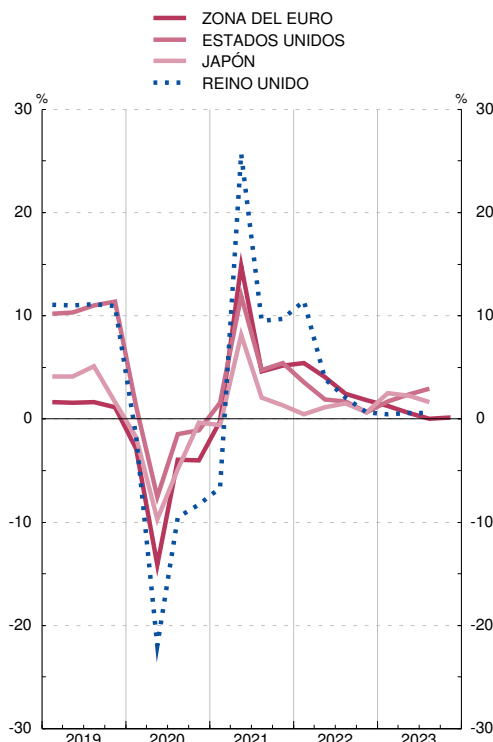

PRODUCTO INTERIOR BRUTO
Tasas de variación interanual

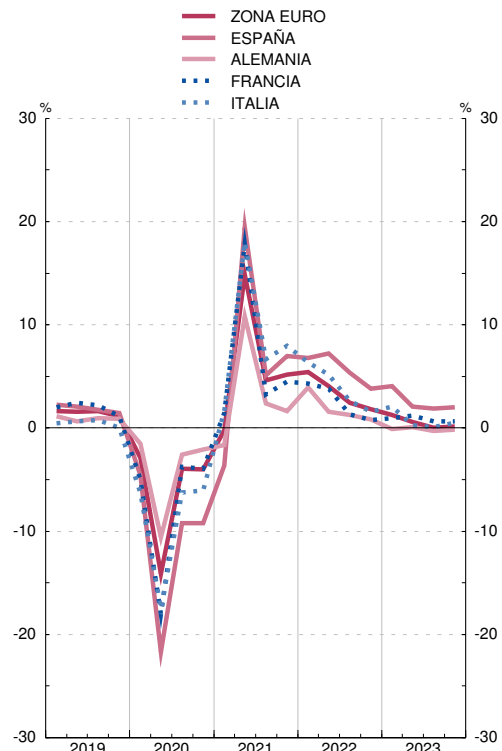

(a) Series corregidas de efectos estacionales. En el caso de los países, excepto Suiza, las series están, además, corregidas de efecto calendario.

(b) La serie de la OCDE está en dólares estadounidenses y la serie del agregado UE en euros. Las series de los países de la zona del euro se han obtenido hasta el último trimestre de 1998 aplicando a las series en moneda nacional los tipos de conversión irrevocables del euro. Como, para ese período, el agregado de la zona del euro se ha obtenido aplicando a las series en moneda nacional los tipos de cambio respecto al ECU, el agregado de la zona del euro no coincide con la suma de los PIB de los países que la componen.

(c) A partir de mayo de 2022 se utilizan datos de la OCDE.

26. ECONOMÍA INTERNACIONAL
B) Mercado de trabajo

26.11 Tasas de paro

		OCDE										Porcentajes				
		Unión Europea										Canadá	Corea del Sur	Estados Unidos de América	Japón	Reino Unido
		Total UE	Zona del euro	España	Alemania	Francia	Países Bajos	Italia	Polonia	Suecia						
		1	2	3	4	5	6	7	8	9	10	11	12	13	14	15
17	M	5,9	8,2	9,2	17,2	3,8	9,4	4,9	11,3	4,9	6,7	6,3	3,7	4,3	2,8	4,3
18	M	5,5	7,3	8,2	15,3	3,4	9,0	3,8	10,6	3,8	6,3	5,8	3,9	3,9	2,4	4,0
19	M	5,4	6,8	7,6	14,1	3,0	8,4	4,4	9,9	3,3	6,9	5,7	3,8	3,7	2,4	3,8
20	M	7,2	7,2	8,0	15,6	3,7	8,0	4,9	9,3	3,2	8,5	9,7	4,0	8,1	2,8	4,6
21	M	6,2	7,0	7,7	14,8	3,6	7,9	4,2	9,5	3,4	8,9	7,5	3,6	5,4	2,8	4,5
22	M	5,0	6,1	6,7	12,9	3,1	7,3	3,5	8,1	2,9	7,5	5,3	2,9	3,6	2,6	3,7
22	Jun	5,0	6,1	6,7	12,7	3,0	7,5	3,4	8,1	2,8	7,4	4,9	2,9	3,6	2,6	3,6
	Jul	4,9	6,1	6,7	12,7	3,0	7,3	3,6	8,0	2,9	7,3	4,9	2,9	3,5	2,6	3,5
	Ago	4,9	6,1	6,7	12,7	3,1	7,2	3,8	8,1	3,0	6,8	5,3	2,6	3,6	2,5	3,6
	Sep	4,9	6,1	6,7	12,9	3,1	7,1	3,8	8,0	3,0	7,0	5,2	2,8	3,5	2,6	3,7
	Oct	4,9	6,1	6,6	12,9	3,1	7,2	3,7	7,9	3,0	7,7	5,2	2,8	3,6	2,6	3,7
	Nov	4,9	6,1	6,7	12,9	3,0	7,2	3,6	7,9	2,9	7,2	5,1	2,8	3,6	2,5	3,7
	Dic	4,9	6,1	6,7	13,0	3,0	7,2	3,5	7,9	2,8	7,5	5,0	3,1	3,5	2,5	3,7
23	Ene	4,9	6,1	6,7	13,0	3,0	7,1	3,6	8,0	2,7	7,3	5,0	2,9	3,4	2,4	3,8
	Feb	4,9	6,1	6,6	12,9	2,9	7,1	3,5	7,9	2,6	7,7	5,0	2,6	3,6	2,6	3,9
	Mar	4,8	6,0	6,5	12,5	2,9	7,1	3,5	7,8	2,7	7,3	5,0	2,7	3,5	2,8	3,8
	Abr	4,8	6,0	6,5	12,1	2,9	7,2	3,4	7,8	2,7	7,2	5,0	2,6	3,4	2,6	4,0
	May	4,8	5,9	6,5	11,9	3,0	7,3	3,5	7,7	2,8	7,2	5,2	2,5	3,7	2,6	4,2
	Jun	4,8	6,0	6,4	11,9	3,0	7,3	3,5	7,5	2,8	8,0	5,4	2,6	3,6	2,5	4,2
	Jul	4,8	6,0	6,5	12,0	3,0	7,4	3,6	7,7	2,8	7,1	5,5	2,8	3,5	2,7	4,2
	Ago	4,8	6,0	6,5	11,9	3,0	7,4	3,6	7,5	2,8	8,1	5,5	2,4	3,8	2,7	4,2
	Sep	4,8	6,0	6,5	12,0	3,1	7,3	3,7	7,6	2,8	8,1	5,5	2,6	3,8	2,6	4,2
	Oct	4,8	6,0	6,5	12,0	3,1	7,3	3,6	7,7	2,8	7,9	5,7	2,5	3,8	2,5	4,2
	Nov	4,8	5,9	6,4	11,9	3,1	7,3	3,5	7,5	2,8	7,9	5,8	2,8	3,7	2,5	...

TASAS DE PARO

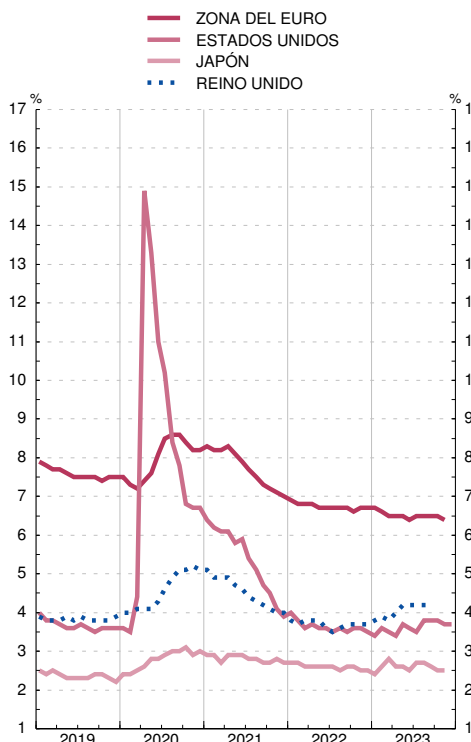

TASAS DE PARO

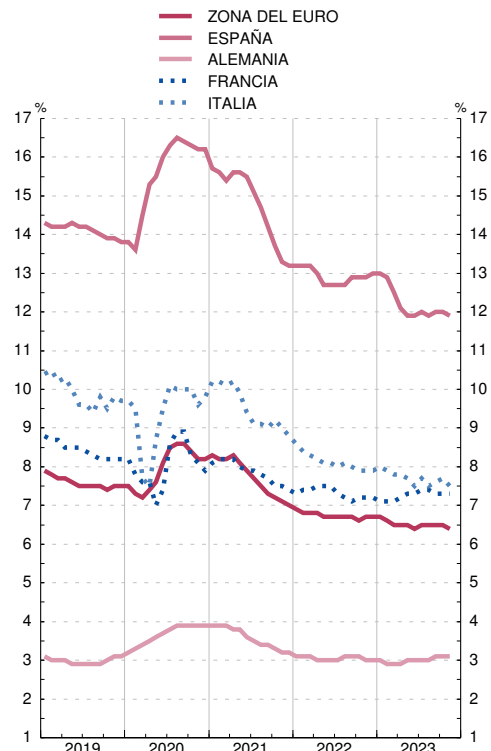

26. ECONOMÍA INTERNACIONAL
B) Mercado de trabajo

26.12 Índice de costes laborales unitarios. Total Economía

		OCDE														
		Base 2015 = 100														
		Unión Europea								Canadá	Corea del Sur	Estados Unidos de América	Japón	Reino Unido	Suiza	
		Zona del euro	España	Alemania	Francia	Países Bajos	Italia	Polonia	Suecia							
OCDE		1	2	3	4	5	6	7	8	9	10	11	12	13	14	15
17	M	102,7	101,4	99,5	102,6	101,5	101,4	100,3	104,6	104,3	99,8	101,7	103,0	100,9	105,0	98,7
18	M	105,2	103,3	100,6	105,5	102,5	103,7	102,3	107,9	107,9	102,6	103,4	105,1	103,9	107,8	98,1
19	M	107,9	105,4	104,9	109,2	101,6	107,0	103,6	110,7	109,5	104,8	104,8	106,8	106,2	109,8	99,4
20	M	113,0	110,5	114,7	113,6	106,3	115,9	106,8	119,1	113,5	109,6	105,1	110,9	109,4	122,6	100,4
21	M	114,5	110,2	115,0	113,7	107,6	113,5	105,8	119,4	113,3	112,2	106,6	113,7	108,4	117,0	99,3
22	M	120,8	113,8	116,2	117,5	113,1	117,4	108,7	129,4	116,0	117,5	111,2	119,2	109,5	120,2	102,1
19	IV	108,8	106,1	105,7	109,7	102,4	108,2	104,3	112,2	109,9	106,2	104,3	107,0	109,4	110,1	99,7
20	I	110,9	108,9	111,5	112,3	105,2	111,3	106,7	113,2	111,7	107,3	103,9	109,9	107,9	113,3	99,3
	II	116,6	114,1	119,0	118,1	109,6	120,0	108,2	123,0	118,1	112,6	106,7	112,4	114,0	136,8	101,5
	III	111,6	108,9	113,8	111,8	105,0	114,6	106,2	119,4	111,4	109,2	105,0	109,4	108,6	119,6	100,6
	IV	113,0	110,1	114,5	112,3	105,5	117,6	106,3	120,8	112,6	109,3	104,8	111,9	107,2	120,6	100,3
21	I	113,2	109,9	116,6	113,2	106,3	114,6	105,7	119,6	114,9	110,3	104,0	111,4	109,1	121,4	98,2
	II	113,6	109,2	112,5	111,9	107,2	113,1	105,6	117,8	113,4	112,3	106,3	112,9	108,1	116,3	98,2
	III	115,2	110,4	116,1	114,1	108,1	112,4	106,1	115,4	112,6	113,1	107,8	114,9	109,1	115,6	100,2
	IV	116,0	111,3	114,7	115,4	109,1	113,7	105,9	125,1	112,1	113,0	108,2	115,6	107,4	114,7	100,7
22	I	118,1	112,3	116,4	116,0	111,1	115,8	107,0	122,2	114,5	116,0	111,4	117,3	109,8	117,2	101,7
	II	119,4	112,5	113,2	116,0	112,0	115,2	108,4	127,7	115,7	116,9	110,0	118,7	108,6	119,0	101,2
	III	122,0	114,1	117,4	117,3	113,4	118,5	108,3	129,9	115,9	117,7	110,9	120,5	109,5	121,1	102,3
	IV	123,7	116,4	117,6	120,6	115,7	120,1	110,9	137,6	118,1	119,3	112,4	120,2	109,9	123,4	103,2
23	I	125,9	118,9	121,5	123,7	117,3	122,8	111,2	141,6	119,4	120,6	112,7	122,1	108,9	125,1	104,0
	II	...	119,6	120,6	123,9	117,6	124,8	112,4	145,2	121,9	122,6	113,2	123,0	108,5	127,2	105,2
	III	...	121,5	124,5	125,8	118,5	127,0	113,8	144,9	124,4	123,1	109,1	...	105,4

INDICE DE COSTES LABORALES UNITARIOS
Tasas de variación interanual

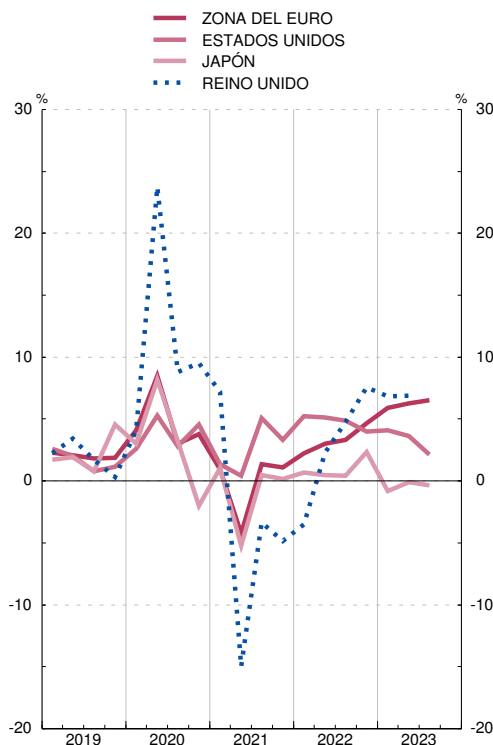

INDICE DE COSTES LABORALES UNITARIOS
Tasas de variación interanual

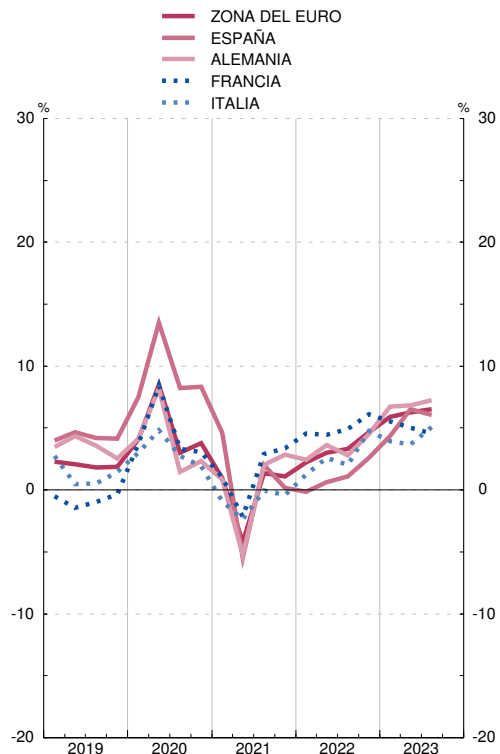

26. ECONOMÍA INTERNACIONAL
C) Precios

26.21 Índice de precios de consumo

		OCDE										Base 2015 = 100						
		Unión Europea										Canadá	China	Corea del Sur	Estados Unidos de América	Japón	Reino Unido	Suiza
		Total UE	Zona del euro	España	Alemania	Francia	Países Bajos	Italia	Polonia	Suecia								
		1	2	3	4	5	6	7	8	9	10	11	12	13	14	15	16	17
17	M	103,5	101,7	101,8	101,7	102,0	101,2	101,7	101,1	101,4	102,8	103,0	103,6	102,9	103,4	100,4	103,6	100,1
18	M	106,2	103,6	103,6	103,5	103,8	103,1	103,4	102,3	103,2	104,8	105,4	105,8	104,5	105,9	101,3	106,0	101,0
19	M	108,4	105,0	104,8	104,2	105,3	104,2	106,2	102,9	105,5	106,7	107,4	108,8	104,9	107,9	101,8	107,8	101,4
20	M	109,9	105,8	105,1	103,8	105,4	104,7	107,5	102,7	109,1	107,2	108,2	111,5	105,4	109,2	101,8	108,9	100,7
21	M	114,3	108,8	107,8	107,1	108,7	106,4	110,4	104,7	114,6	109,5	111,9	112,6	108,1	114,3	101,4	111,6	101,3
22	M	125,2	118,8	116,8	116,0	116,1	112,0	121,4	113,2	131,1	118,7	119,5	114,8	113,5	123,5	...	120,5	104,1
22	Jun	125,9	119,0	117,0	118,0	115,8	112,6	119,1	112,5	131,7	118,4	120,8	114,6	114,1	125,0	...	120,5	104,8
	Jul	126,4	119,3	117,2	117,7	116,3	112,9	121,6	113,0	132,4	118,5	121,0	115,1	114,6	125,0	...	121,2	104,7
	Ago	126,8	120,1	117,9	118,0	116,7	113,4	124,0	113,9	133,4	120,6	120,6	115,0	114,5	125,0	...	121,8	105,0
	Sep	127,5	121,6	119,3	117,2	118,8	112,7	126,9	114,2	135,5	122,3	120,6	115,3	114,8	125,2	...	122,3	104,8
	Oct	128,7	123,3	121,0	117,6	119,7	113,9	128,3	118,1	138,0	122,6	121,5	115,5	115,1	125,7	...	124,3	104,9
	Nov	129,0	123,4	121,0	117,5	119,9	114,3	124,4	118,7	138,9	123,8	121,7	115,2	115,0	125,6	...	124,8	104,9
	Dic	129,0	123,2	120,5	117,7	119,3	114,2	124,9	119,0	139,1	126,4	121,0	115,1	115,2	125,2	...	125,3	104,7
23	Ene	130,1	123,4	120,3	117,4	120,5	114,6	123,2	119,1	142,6	124,9	121,6	116,0	116,1	126,2	...	124,8	105,3
	Feb	130,9	124,4	121,3	118,5	121,5	115,8	124,5	119,3	144,3	126,3	122,1	115,5	116,4	126,9	...	126,0	106,1
	Mar	131,5	125,5	122,4	118,9	122,4	116,8	124,7	118,8	146,0	127,0	122,7	115,1	116,5	127,3	...	126,8	106,2
	Abr	132,3	126,3	123,1	119,7	122,9	117,5	126,0	119,3	147,0	127,6	123,6	114,9	116,8	128,0	...	128,3	106,2
	May	132,6	126,4	123,2	119,6	122,8	117,4	126,3	119,7	147,0	128,0	124,0	114,8	117,2	128,3	...	129,1	106,5
	Jun	133,1	126,7	123,5	120,3	123,1	117,7	125,8	119,7	147,0	129,4	124,2	114,6	117,1	128,7	...	129,4	106,6
	Jul	133,8	126,6	123,4	120,5	123,5	117,7	127,1	119,7	146,7	129,5	124,9	114,8	117,2	129,0	...	129,0	106,4
	Ago	134,9	127,2	124,0	121,1	123,9	118,9	127,7	120,1	146,7	129,6	125,4	115,1	118,4	129,5	...	129,4	106,7
	Sep	135,5	127,6	124,4	121,3	124,2	118,3	127,2	120,3	146,1	130,2	125,2	115,3	119,1	129,9	...	130,1	106,6
	Oct	135,9	127,7	124,6	121,7	124,2	118,4	127,7	120,1	146,5	130,5	125,3	115,2	119,5	129,8	...	130,2	106,7
	Nov	135,9	127,2	123,9	121,3	123,7	118,2	126,4	119,5	147,6	131,0	125,5	114,7	118,8	129,5	...	130,0	106,4

INDICE DE PRECIOS DE CONSUMO
Tasas de variación interanual

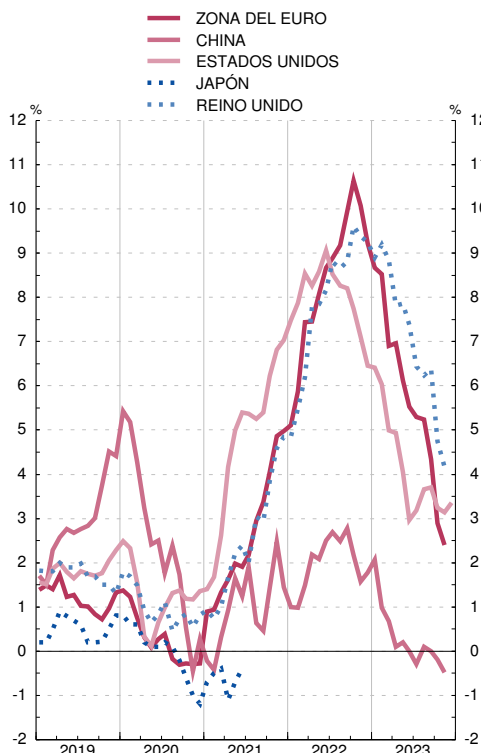

INDICE DE PRECIOS DE CONSUMO
Tasas de variación interanual

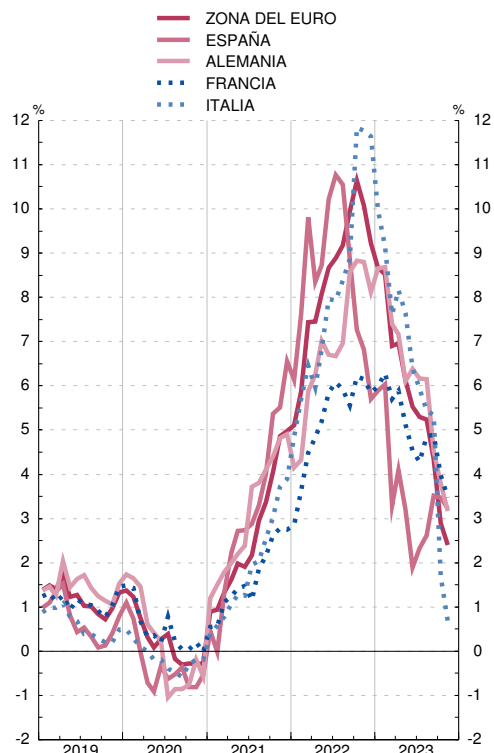

26. ECONOMÍA INTERNACIONAL
C) Precios

26.22 Índice de precios a la producción

OCDE, EUROSTAT, INE

Base 2015 = 100

	OCDE	Unión Europea									Canadá	Corea del Sur	Estados Unidos de América	Japón	Reino Unido	Suiza	
		Total UE	Zona del euro	España	Alemania	Francia	Países Bajos	Italia	Polonia	Suecia							
	1	2	3	4	5	6	7	8	9	10	11	12	13	14	15	16	
17	M	103,0	101,1	100,8	101,1	101,3	100,2	102,2	100,9	102,5	102,8	102,9	101,1	101,5	98,7	105,2	98,1
18	M	107,5	104,4	104,1	104,1	102,8	102,3	105,3	102,8	104,8	109,2	106,9	103,3	106,1	100,7	107,7	99,4
19	M	108,8	105,3	104,7	103,6	103,7	102,7	106,3	103,1	105,7	112,4	106,7	102,3	106,1	100,9	109,2	99,0
20	M	107,9	102,8	102,0	99,2	103,2	100,7	101,8	101,9	104,4	109,6	106,3	99,6	103,8	100,0	108,1	97,5
21	M	119,0	115,5	114,5	116,4	108,2	106,6	114,6	108,3	112,7	118,6	121,0	110,0	116,5	104,3	113,7	98,8
22	M	141,0	...	153,9	157,7	122,8	123,3	141,8	123,3	133,8	141,6	136,6	122,9	134,5	112,1	132,2	102,3
22	Jun	145,3	152,5	150,9	161,6	123,9	126,4	147,8	125,5	137,0	145,6	140,4	126,4	141,4	112,0	134,7	102,9
	Jul	144,5	158,4	157,0	162,5	124,7	126,1	148,1	125,1	137,8	144,7	137,0	125,6	138,3	112,6	136,5	103,0
	Ago	143,4	166,1	165,0	166,9	125,1	125,8	145,9	125,1	137,1	144,2	135,0	123,6	135,5	113,0	136,5	103,2
	Sep	143,9	168,5	167,6	166,9	125,8	126,0	144,9	125,6	137,6	145,1	134,9	123,6	135,8	113,6	136,5	103,3
	Oct	145,4	164,1	162,5	163,0	126,4	127,6	146,7	126,6	139,8	147,5	138,0	124,1	136,9	114,6	137,8	103,2
	Nov	145,1	162,7	160,9	159,2	125,8	126,7	143,4	126,2	138,3	147,3	137,2	123,5	136,3	115,0	137,7	102,7
	Dic	143,0	...	162,7	156,6	125,2	125,5	140,0	125,3	137,6	144,5	135,7	122,3	131,7	115,2	136,5	102,5
23	Ene	...	160,5	157,8	153,0	147,2
	Feb	...	159,2	156,5	156,5	146,7
	Mar	...	157,2	154,4	152,5
	Abr	...	152,4	149,3	149,6
	May	...	149,5	146,5	147,4
	Jun	...	148,9	145,9	148,7
	Jul	...	148,0	145,0	148,4
	Ago	...	148,8	146,0	150,3
	Sep	...	149,6	146,7	152,7
	Oct	...	149,9	147,1	150,5
	Nov	...	149,6	146,7	147,1

INDICE DE PRECIOS A LA PRODUCCION
Tasas de variación interanual

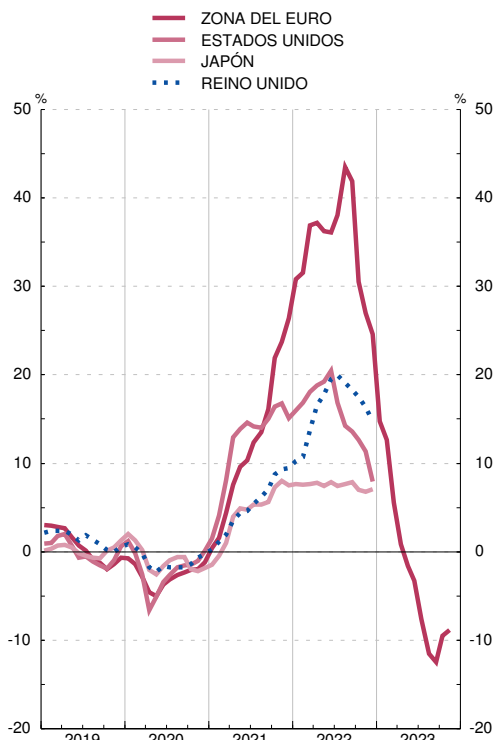

INDICE DE PRECIOS A LA PRODUCCION
Tasas de variación interanual

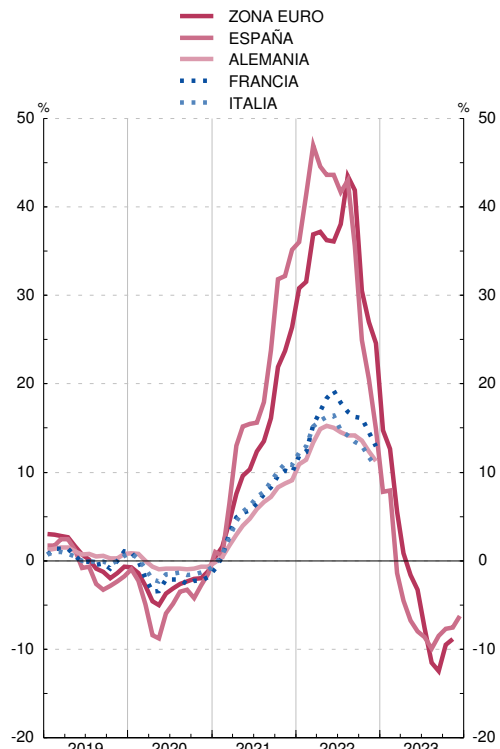

26. ECONOMÍA INTERNACIONAL
C) Precios

26.23 Índices armonizados de precios de consumo (a)

EUROSTAT, INE

Base 2015 = 100

		Total UE	Zona del euro											Otros países de la UE				
			Total	España	Alemania	Austria	Bélgica	Finlandia	Francia	Grecia	Países Bajos	Irlanda	Italia	Portugal	Dinamarca	Polonia	Rep. Checa	Suecia
			1	2	3	4	5	6	7	8	9	10	11	12	13	14	15	16
17	M	101,7	101,8	101,7	102,1	103,2	104,0	101,2	101,5	101,2	101,4	100,1	101,3	102,2	101,1	101,4	103,1	103,0
18	M	103,6	103,6	103,5	104,0	105,4	106,4	102,4	103,6	101,9	103,0	100,8	102,5	103,4	101,8	102,6	105,1	105,1
19	M	105,0	104,8	104,3	105,5	107,0	107,8	103,6	104,9	102,5	105,8	101,7	103,2	103,7	102,5	104,8	107,8	106,9
20	M	105,8	105,1	103,9	105,8	108,5	108,2	104,0	105,5	101,2	107,0	101,2	103,0	103,6	102,9	108,6	111,4	107,6
21	M	108,8	107,8	107,0	109,2	111,5	111,7	106,1	107,7	101,8	110,0	103,6	105,0	104,6	104,9	114,3	115,1	110,5
22	M	118,8	116,8	115,9	118,7	121,1	123,3	113,7	114,0	111,2	122,8	112,0	114,2	113,0	113,8	129,4	132,1	119,4
22	Jul	119,3	117,1	117,5	119,0	121,7	122,0	114,5	114,9	112,2	122,7	113,4	112,8	114,4	115,4	130,4	135,2	119,4
	Ago	120,1	117,9	117,8	119,5	121,5	124,2	114,4	115,5	112,0	125,6	113,6	113,8	114,2	115,4	131,4	135,6	121,2
	Sep	121,6	119,3	117,6	122,1	124,6	125,9	115,2	114,9	115,3	129,2	113,6	115,6	115,6	117,1	133,4	136,8	122,7
	Oct	123,3	121,0	117,6	123,5	126,1	129,3	116,1	116,3	113,9	130,9	115,3	120,0	116,9	118,6	135,6	135,3	122,5
	Nov	123,4	121,0	117,2	123,5	126,3	128,1	117,5	116,8	113,6	125,8	115,5	120,8	116,8	117,3	136,5	137,1	123,5
	Dic	123,2	120,5	117,2	122,0	126,0	127,8	117,1	116,7	112,8	126,6	115,2	121,1	116,4	116,5	136,8	137,1	126,0
23	Ene	123,4	120,3	116,7	122,6	127,1	125,7	117,7	117,2	112,3	124,2	114,1	119,3	115,4	117,1	139,5	146,2	123,8
	Feb	124,4	121,2	117,8	123,8	128,2	126,0	118,4	118,4	112,5	125,9	115,7	119,5	115,9	118,0	141,1	147,3	125,0
	Mar	125,5	122,3	119,1	125,1	128,9	126,2	119,0	119,8	114,3	126,2	116,9	120,3	118,2	117,8	142,7	147,7	125,6
	Abr	126,3	123,1	119,6	125,8	129,9	124,7	119,1	120,6	115,6	128,2	117,2	121,3	119,8	118,1	143,8	147,5	125,8
	May	126,4	123,2	119,4	125,6	130,1	124,9	119,1	120,5	116,2	128,4	117,5	121,7	119,3	116,3	144,1	147,9	125,9
	Jun	126,7	123,5	120,1	126,1	130,4	124,8	119,0	120,7	117,2	127,8	118,4	121,8	119,8	116,7	144,2	148,4	127,2
	Jul	126,6	123,4	120,0	126,7	130,2	124,1	119,3	120,8	116,1	129,3	118,6	119,9	119,3	119,1	143,8	149,0	126,9
	Ago	127,2	124,0	120,7	127,2	130,6	127,2	118,0	122,1	115,9	129,9	119,2	120,1	120,2	118,1	143,9	149,3	126,7
	Sep	127,6	124,4	121,4	127,4	131,8	126,7	118,7	121,4	118,0	128,8	119,3	122,1	121,2	117,8	143,7	148,1	127,2
	Oct	127,7	124,5	121,7	127,2	132,2	127,2	118,9	121,6	118,2	129,6	119,5	122,2	120,7	118,1	144,2	148,1	127,3
	Nov	127,2	123,9	121,1	126,3	132,5	127,1	118,3	121,3	116,9	127,6	118,4	121,5	119,4	117,6	145,1	148,1	127,5
	Dic	127,4	124,1	121,1	126,6	133,1	128,5	118,6	121,5	117,0	127,9	118,9	121,7	118,6	117,0	145,3	147,5	128,4

INDICES ARMONIZADOS DE PRECIOS DE CONSUMO
Tasas de variación interanual

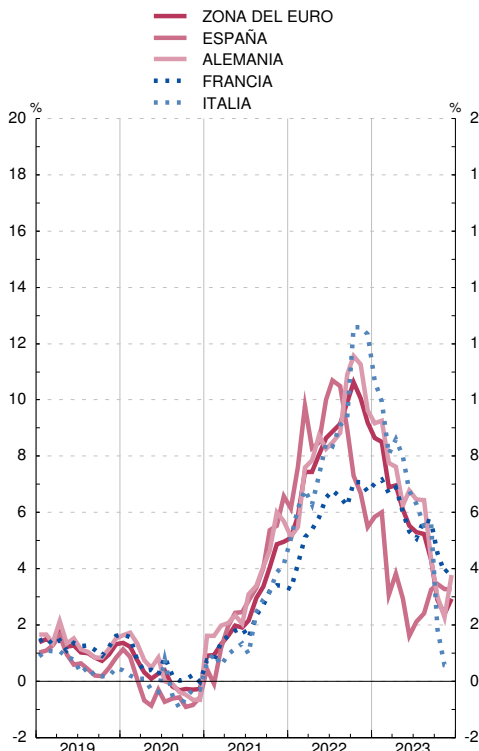

INDICES ARMONIZADOS DE PRECIOS DE CONSUMO
Tasas de variación interanual

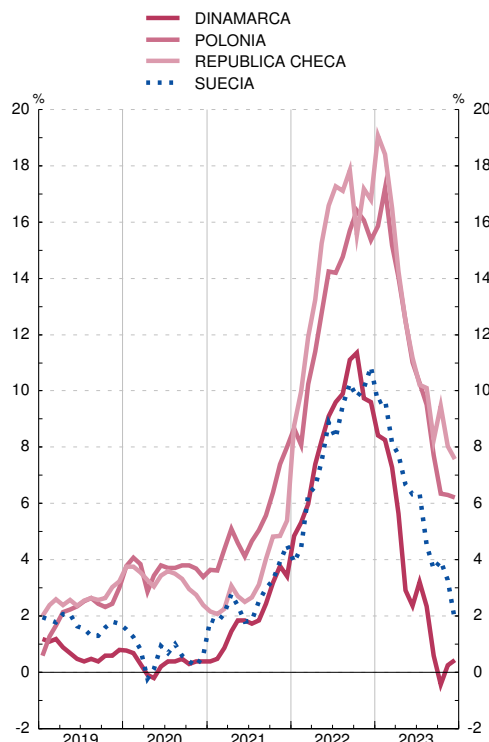

26. ECONOMÍA INTERNACIONAL
D) Tipos de interés y rentabilidades

26.31 Tipos de intervención de los bancos centrales y tipos de interés a un día

Medias de cifras diarias

Porcentajes

		Tipos de intervención					Tipos interbancarios a un día (overnight)						
		Estados Unidos de América		Japón	Reino Unido	China	Zona del euro		Estados Unidos de América	Japón	Reino Unido	China	
		Tipo descuento	Fondos federales (límite superior)	(b)	(c)	(a)	Eonia	€STR					
1	2	3	4	5	6	7	8	9	10	11	12		
17	A	0,00	2,00	1,50	-0,10	0,50	4,35	-0,35	...	1,05	-0,29	0,20	2,62
18	A	0,00	3,00	2,50	-0,10	0,75	4,35	-0,36	...	1,85	-0,31	0,45	2,48
19	A	0,00	2,25	1,75	-0,10	0,75	4,35	-0,39	-0,54	2,15	-0,33	0,68	2,19
20	A	0,00	0,25	0,25	-0,10	0,10	4,35	-0,46	-0,55	0,36	-0,30	0,15	1,62
21	A	0,00	0,25	0,25	-0,10	0,25	4,35	-0,48	-0,57	0,04	-0,22	0,01	1,97
22	A	2,50	4,50	4,50	-0,10	3,50	4,35	...	-0,01	1,65	-0,18	1,39	1,67
22	Jul	0,50	2,50	2,50	-0,10	1,25	4,35	...	-0,51	1,62	-0,25	1,22	1,44
	Ago	0,50	2,50	2,50	-0,10	1,75	4,35	...	-0,08	2,29	-0,20	1,68	...
	Sep	1,25	3,25	3,25	-0,10	2,25	4,35	...	0,36	2,51	-0,20	1,88	...
	Oct	2,00	3,25	3,25	-0,10	2,25	4,35	...	0,66	3,03	-0,20	2,24	...
	Nov	2,00	4,00	4,00	-0,10	3,00	4,35	...	1,37	3,69	-0,20	2,82	...
	Dic	2,50	4,50	4,50	-0,10	3,50	4,35	...	1,57	4,02	-0,15	3,11	...
23	Ene	2,50	4,50	4,50	-0,10	3,50	4,35	...	1,90	4,30	-0,15	3,46	...
	Feb	3,00	4,75	4,75	-0,10	4,00	4,35	...	2,27	4,49	-0,15	3,89	...
	Mar	3,50	4,50	5,00	-0,10	4,25	4,35	...	2,57	4,60	-0,15	4,00	1,34
	Abr	3,50	4,50	4,50	-0,10	4,25	4,35	...	2,90	4,75	-0,15	4,17	1,60
	May	3,75	4,50	4,50	-0,10	4,50	4,35	...	3,08	5,03	-0,15	4,36	1,45
	Jun	4,00	4,50	5,25	-0,10	5,00	4,35	...	3,24	5,03	-0,15	4,58	1,43
	Jul	4,00	5,50	5,50	-0,10	5,00	4,35	...	3,40	5,04	-0,15	4,96	1,42
	Ago	4,25	4,50	4,50	-0,10	5,25	4,35	...	3,64	5,25	-0,15	5,16	1,65
	Sep	4,50	4,50	4,50	-0,10	5,25	4,35	...	3,75	5,25	-0,15	5,17	1,80
	Oct	4,50	4,50	4,50	-0,10	5,25	4,35	...	3,90	5,25	-0,15	5,18	1,83
	Nov	...	5,50	5,50	-0,10	5,25	4,35	...	3,90	5,25	-0,15	5,13	1,77
	Dic	...	4,50	4,50	...	5,25	4,35	...	3,90	5,24	-0,15	5,08	1,62

TIPOS DE INTERVENCIÓN

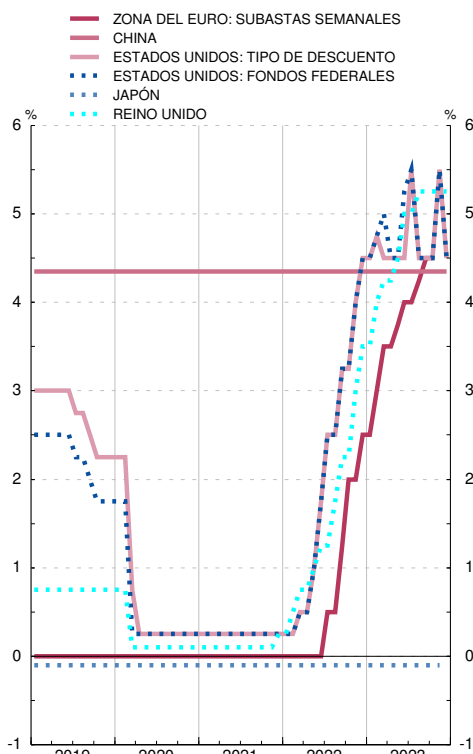

TIPOS INTERBANCARIOS A UN DIA

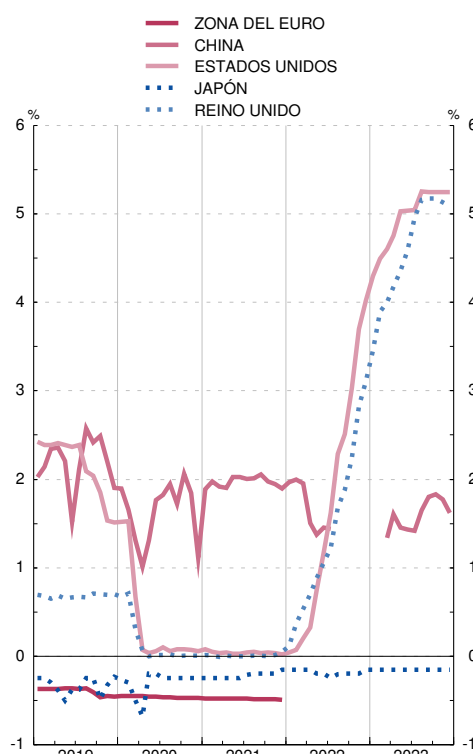

Notas:

- a. Operaciones principales de financiación.
- b. Tipo de interés objetivo.
- c. Oferta complementaria de liquidez (retail bank base rate).

26. ECONOMÍA INTERNACIONAL
D) Tipos de interés y rentabilidades

26.32 Tipos de interés interbancarios a tres meses en mercados nacionales

Medias de cifras diarias

Porcentajes

		OCDE	Unión Europea			Brasil	Canadá	China	Corea del Sur	Estados Unidos de América	India	Japón	Méjico	Reino Unido	Rusia	Suiza
			Zona del Euro	Polonia	Suecia											
		1	2	3	4	5	6	7	8	9	10	11	12	13	14	15
17	M	0,62	-0,33	1,60	0,81	9,38	0,97	1,10	0,56	1,21	6,10	-0,40	6,86	0,36	8,60	-0,87
18	M	1,13	-0,32	1,64	0,67	6,51	1,63	1,10	0,68	2,27	6,49	-0,32	8,01	0,72	6,47	-0,84
19	M	1,15	-0,36	1,63	0,23	5,76	1,70	1,10	0,70	2,24	5,77	-0,38	7,89	0,80	6,96	-0,84
20	M	0,19	-0,43	0,51	0,13	2,67	0,45	1,10	-0,44	0,49	3,66	-0,26	5,16	0,29	4,89	-0,73
21	M	-0,04	-0,55	0,43	0,27	5,32	0,05	1,10	-0,34	0,09	3,34	-0,26	4,76	0,09	6,00	-0,83
22	M	1,63	0,35	7,10	0,12	12,39	2,30	1,10	1,45	2,37	5,01	-0,20	9,16	2,01	34,44	-0,20
22	Jul	1,71	0,04	7,92	...	13,56	2,60	1,10	0,99	2,57	5,29	-0,15	9,32	1,85	40,24	-0,14
	Ago	2,03	0,40	8,67	3,01	1,10	1,39	2,89	5,51	-0,20	9,90	2,22	41,55	-0,05
	Sep	2,52	1,01	8,64	3,50	1,10	1,61	3,42	5,74	-0,20	10,15	2,92	40,43	0,35
	Oct	3,09	1,43	11,03	3,98	1,10	2,11	4,19	6,19	-0,20	10,87	3,39	47,06	0,33
	Nov	3,43	1,83	10,64	4,07	1,10	2,45	4,66	6,39	-0,20	11,21	3,52	32,43	0,35
	Dic	3,51	2,06	8,98	4,14	1,10	2,73	4,68	6,33	-0,15	11,24	3,78	16,27	0,65
23	Ene	3,66	2,35	7,63	4,40	1,10	2,67	4,71	6,37	-0,15	11,46	4,01	16,52	0,89
	Feb	3,77	2,64	7,41	4,43	1,10	2,44	4,77	6,67	-0,15	11,65	4,20	19,63	1,00
	Mar	3,18	2,91	7,44	...	13,63	4,43	1,10	2,23	5,02	6,85	-0,15	12,02	4,32	17,27	1,20
	Abr	3,26	3,18	7,37	...	13,58	4,43	1,09	2,20	5,16	6,69	-0,15	12,46	4,54	14,22	1,28
	May	3,45	3,37	7,29	...	13,62	4,52	1,10	2,43	5,32	6,79	-0,15	12,66	4,73	12,95	1,40
	Jun	3,53	3,54	7,28	...	13,52	4,79	1,10	2,58	5,41	6,71	-0,15	12,47	5,08	11,68	1,63
	Jul	3,57	3,67	7,26	...	13,25	4,93	1,10	2,75	5,42	6,68	-0,15	12,41	5,49	11,33	1,71
	Ago	3,50	3,78	7,12	...	12,79	5,02	1,10	2,69	5,50	6,75	-0,15	12,19	5,53	15,41	1,70
	Sep	3,59	3,88	6,82	...	12,41	4,98	1,10	2,81	5,49	6,79	-0,15	11,79	5,52	18,50	1,68
	Oct	3,53	3,97	6,52	...	12,12	5,02	1,10	2,92	5,61	6,85	-0,15	11,79	5,40	20,26	1,58
	Nov	3,47	3,97	6,46	...	11,76	4,95	1,10	2,76	5,52	6,89	-0,15	11,56	5,36	23,60	1,58
	Dic	3,40	3,94	5,94	...	11,43	4,90	1,10	2,70	5,41	6,92	-0,15	11,31	5,34	19,69	1,59

TIPOS INTERBANCARIOS A TRES MESES
 Tasas de variación interanual

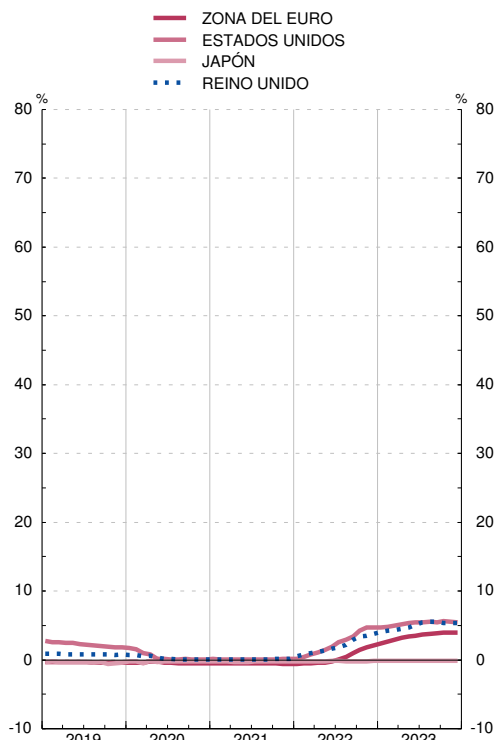

TIPOS INTERBANCARIOS A TRES MESES
 Tasas de variación interanual

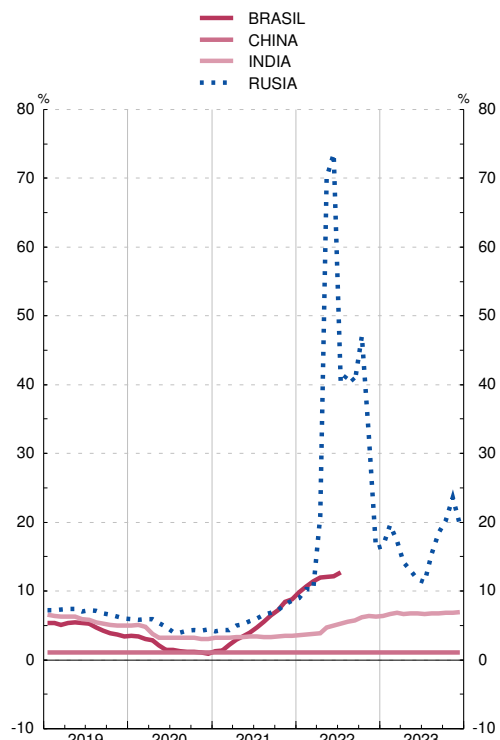

26. ECONOMÍA INTERNACIONAL
D) Tipos de interés y rentabilidades

26.33 Rendimientos de la deuda pública a tres años en mercados nacionales

		Medias de cifras diarias													Porcentajes	
		Unión Europea				Brasil	Canadá	China	Corea del Sur	Estados Unidos de América	India	Japón	Méjico	Reino Unido	Rusia	Suiza
	OCDE	Zona del Euro	Polonia	Suecia												
		1	2	3	4	5	6	7	8	9	10	11	12	13	14	15
17	M	0,90	-0,26	2,21	-0,36	9,46	1,20	3,40	1,66	1,58	6,55	-0,13	6,30	0,33	7,91	-0,76
18	M	1,49	0,07	1,90	-0,21	9,11	2,07	3,32	1,91	2,64	7,50	-0,11	7,17	0,80	7,46	-0,66
19	M	1,06	-0,19	1,70	-0,41	6,71	1,58	2,85	1,36	1,95	6,49	-0,21	6,76	0,58	7,15	-0,82
20	M	0,20	-0,34	0,62	-0,32	5,24	0,53	2,52	0,88	0,43	5,00	-0,15	4,61	0,06	5,10	-0,74
21	M	0,23	-0,49	1,02	-0,16	8,71	0,59	2,71	1,28	0,45	4,90	-0,12	4,35	0,28	6,67	-0,68
22	M	2,33	1,28	6,69	0,58	12,27	2,87	2,37	2,93	3,05	6,59	-0,03	8,54	2,18	9,66	0,29
22	Jul	2,18	1,14	7,59	-	13,23	2,90	2,44	3,37	2,89	6,87	-0,06	8,38	1,74	8,90	0,06
	Ago	2,35	1,24	7,92	...	12,21	3,26	...	3,00	3,21	6,87	-0,08	8,09	2,06	8,09	0,22
	Sep	3,02	2,12	7,92	...	12,04	3,70	...	3,52	3,89	7,10	-0,05	9,57	3,38	8,64	0,85
	Oct	3,41	2,46	7,92	...	11,86	3,97	...	3,78	4,42	7,31	-0,02	10,13	3,89	9,09	0,65
	Nov	3,36	2,47	7,92	...	13,00	3,88	...	3,34	4,40	7,19	-0,03	9,64	3,19	9,09	0,74
	Dic	3,25	2,62	7,92	...	12,66	3,60	...	3,43	4,10	7,08	0,03	9,14	3,40	9,10	1,08
23	Ene	3,29	2,73	7,92	...	12,78	3,62	...	3,31	4,00	7,08	0,05	8,92	3,31	8,82	1,10
	Feb	3,50	2,96	7,92	...	12,84	3,84	...	3,19	4,31	7,22	0,02	9,45	3,40	8,69	1,22
	Mar	3,45	3,00	7,92	...	12,33	3,64	2,52	3,02	4,15	7,25	-0,02	10,45	3,51	8,94	1,25
	Abr	3,24	2,93	7,92	...	11,94	3,58	2,46	2,64	3,75	7,00	-0,00	10,31	3,58	8,96	1,11
	May	3,29	2,92	7,92	...	11,38	3,71	2,36	2,59	3,86	6,92	-0,03	9,91	3,98	8,89	1,03
	Jun	3,55	3,11	7,92	...	10,62	4,09	2,26	3,19	4,23	6,96	-0,05	9,56	4,56	9,40	1,10
	Jul	3,75	3,27	7,92	...	10,26	4,41	2,23	3,50	4,52	7,06	-0,02	8,61	4,87	10,30	1,12
	Ago	3,81	3,20	7,92	...	10,28	4,50	2,23	3,51	4,65	7,17	0,06	8,62	4,86	11,75	1,08
	Sep	3,95	3,34	7,92	...	10,61	4,54	2,34	3,55	4,78	7,19	0,10	10,30	4,74	12,77	1,19
	Oct	4,06	3,39	7,92	...	11,10	4,70	2,43	3,57	4,95	7,32	0,15	10,31	4,68	12,50	1,15
	Nov	3,82	3,16	7,92	...	10,61	4,30	2,44	3,19	4,70	7,25	0,15	9,47	4,37	12,14	1,16
	Dic	3,44	2,62	7,92	...	10,04	3,90	2,42	3,17	4,27	7,14	0,09	8,87	3,96	12,67	0,96

RENDIMIENTOS DE LA DEUDA PÚBLICA A TRES AÑOS EN MERCADOS NACIONALES
Tasas de variación interanual

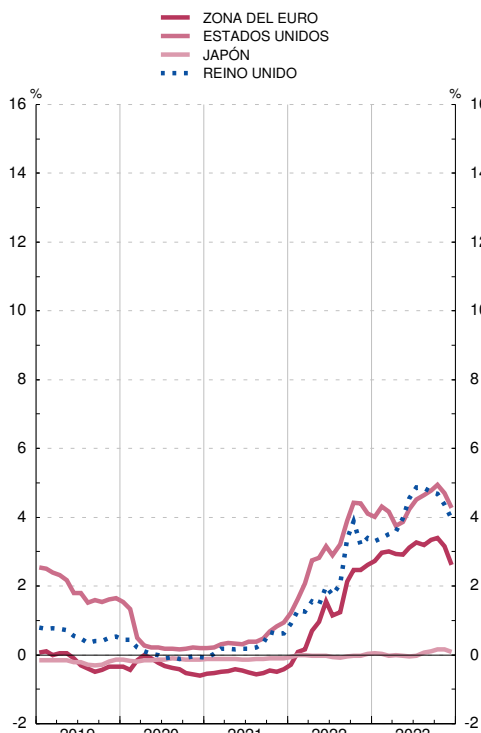

RENDIMIENTOS DE LA DEUDA PÚBLICA A TRES AÑOS EN MERCADOS NACIONALES
Tasas de variación interanual

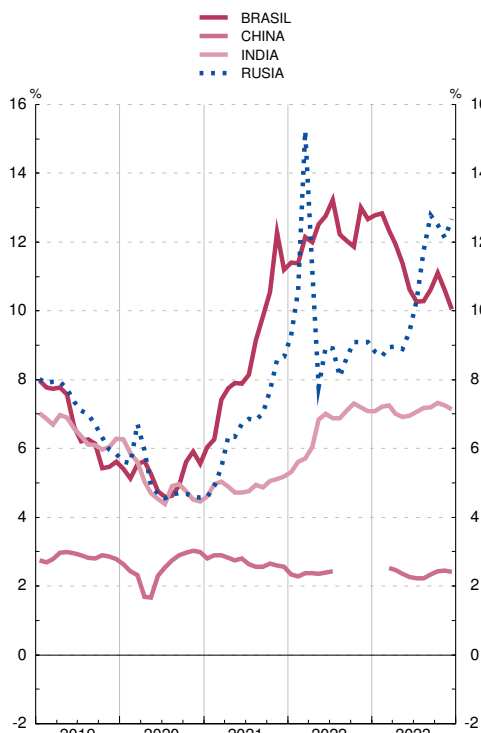

26. ECONOMÍA INTERNACIONAL
D) Tipos de interés y rentabilidades

26.34 Rendimientos de la deuda pública a tres años en mercados nacionales

		Medias de cifras diarias											Porcentajes
		España (a)	Alemania	Austria	Bélgica	Eslovaquia	Finlandia	Francia	Grecia	Países Bajos	Irlanda	Italia	Portugal
17		-0,07	-0,64	-0,51	-0,49	-0,31	-0,57	-0,42	7,18	-0,59	-0,39	0,17	0,40
18		-0,03	-0,47	-0,35	-0,35	-0,31	-0,39	-0,33	...	-0,43	-0,40	0,91	0,02
19		-0,28	-0,66	-0,54	-0,54	...	-0,55	-0,55	...	-0,62	-0,38	0,51	-0,25
20	M	-0,29	-0,72	-0,58	-0,58	...	-0,60	-0,59	...	-0,64	-0,49	0,14	-0,27
21	M	-0,44	-0,72	-0,62	-0,64	...	-0,67	-0,62	...	-0,68	-0,57	-0,23	-0,57
22	M	1,24	0,77	0,97	0,96	-0,00	0,96	1,00	-0,00	0,92	1,01	1,88	0,54
22	Jul	1,15	0,65	0,90	0,94	...	0,80	0,92	...	0,86	0,90	1,78	1,16
	Ago	1,15	0,59	0,88	0,80	...	0,74	0,87	...	0,78	0,89	1,93	0,87
	Sep	2,04	1,47	1,80	1,68	...	1,74	1,72	...	1,64	1,74	2,92	...
	Oct	2,39	1,85	2,16	2,03	...	2,24	2,11	...	1,99	2,07	3,29	...
	Nov	2,40	2,04	2,28	2,15	...	2,22	2,26	...	2,11	2,26	3,07	...
	Dic	2,53	2,20	2,32	2,32	...	2,33	2,38	...	2,25	2,46	3,10	...
23	Ene	2,77	2,50	2,54	2,53	...	2,51	2,58	...	2,48	2,59	3,26	...
	Feb	2,98	2,61	2,81	2,75	...	2,70	2,79	...	2,71	2,69	3,50	...
	Mar	3,05	2,61	2,81	2,79	...	2,74	2,81	...	2,72	2,75	3,55	...
	Abr	3,05	2,55	2,74	2,72	...	2,65	2,69	...	2,65	2,69	3,48	...
	May	3,02	2,51	2,72	2,71	...	2,66	2,71	...	2,62	2,69	3,49	...
	Jun	3,17	2,70	2,87	2,86	...	2,87	2,87	...	2,77	2,81	3,47	...
	Jul	3,37	2,94	3,13	3,08	...	3,07	3,07	...	2,97	3,00	3,67	...
	Ago	3,32	2,89	3,08	3,05	...	3,06	3,03	...	2,93	2,96	3,63	...
	Sep	3,44	3,02	3,17	3,17	...	3,15	3,17	...	3,04	3,11	3,79	...
	Oct	3,48	2,99	3,19	3,17	...	3,19	3,18	...	3,07	3,15	3,97	2,93
	Nov	3,29	2,88	3,02	2,98	...	3,00	2,98	...	2,90	2,99	3,55	2,87
	Dic	2,77	2,44	2,53	2,46	...	2,53	2,44	...	2,37	2,52	2,95	2,43

RENDIMIENTOS DE LA DEUDA PÚBLICA A TRES AÑOS EN MERCADOS NACIONALES
Tasas de variación interanual

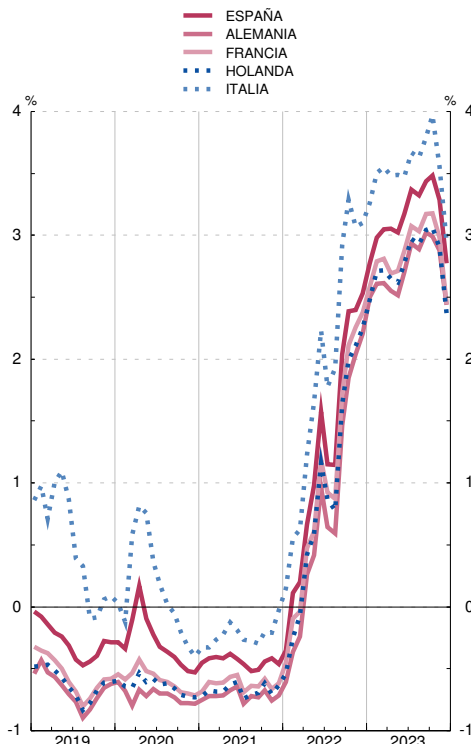

RENDIMIENTOS DE LA DEUDA PÚBLICA A TRES AÑOS EN MERCADOS NACIONALES
Tasas de variación interanual

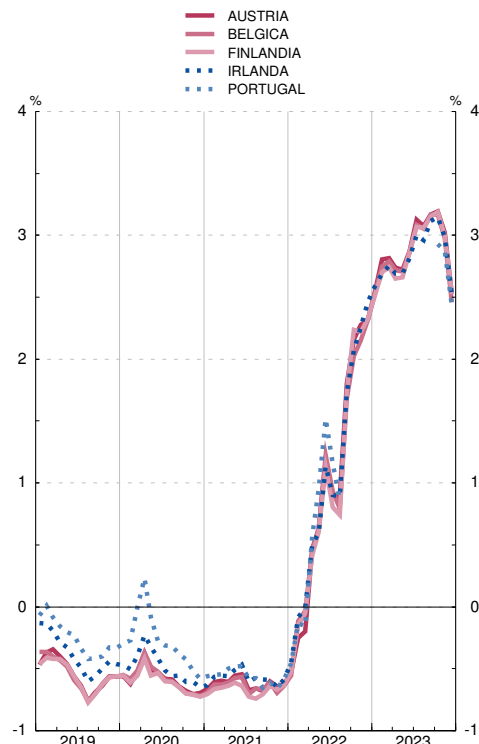

Nota: (a) Véase también la columna 10 del cuadro 2.10.

26. ECONOMÍA INTERNACIONAL
D) Tipos de interés y rentabilidades

26.35 Rendimientos de la deuda pública a largo plazo (a)

		Medias de cifras diarias													Porcentajes	
		Unión Europea				Brasil	Canadá	China	Corea del Sur	Estados Unidos de América	India	Japón	Méjico	Reino Unido	Rusia	Suiza
		OCDE	Zona del Euro	Polonia	Suecia											
		1	2	3	4	5	6	7	8	9	10	11	12	13	14	15
17	M	1,75	1,17	3,44	0,65	10,30	1,80	3,60	2,23	2,34	6,72	0,05	6,90	1,21	7,79	-0,10
18	M	2,06	1,27	3,23	0,65	10,55	2,30	3,66	2,43	2,93	7,72	0,07	7,65	1,42	7,90	0,01
19	M	1,41	0,59	2,42	0,04	7,90	1,60	3,20	1,64	2,15	6,97	-0,09	7,30	0,88	7,51	-0,51
20	M	0,64	0,21	1,52	-0,04	7,16	0,76	2,98	1,46	0,89	6,08	0,01	5,85	0,32	6,12	-0,51
21	M	1,01	0,20	1,98	0,27	9,68	1,36	3,04	2,09	1,43	6,16	0,07	6,47	0,74	7,22	-0,26
22	M	2,30	2,04	5,78	1,53	12,27	2,75	2,78	3,25	2,95	7,17	0,25	8,22	2,43	10,08	0,79
22	Jul	2,30	2,09	6,58	1,53	13,39	2,63	2,80	3,46	2,83	7,39	0,43	8,96	2,60	9,20	0,75
	Ago	1,98	2,06	...	1,61	12,29	2,85	2,68	3,22	2,88	7,25	2,23	9,18	0,57
	Sep	2,50	2,81	...	2,08	11,97	3,17	2,68	3,75	3,51	7,25	3,36	9,82	1,14
	Oct	2,85	3,18	...	2,27	11,91	3,40	2,72	4,10	4,00	7,44	4,01	9,85	1,25
	Nov	2,72	2,93	...	2,05	12,92	3,21	2,79	3,74	3,93	7,33	3,34	10,02	1,09
	Dic	2,68	3,00	6,93	1,97	13,07	2,97	2,90	3,48	3,66	7,28	3,37	10,24	1,28
23	Ene	2,69	3,04	6,93	2,08	12,89	3,03	2,92	3,37	3,61	7,33	3,45	10,43	1,28
	Feb	2,73	3,22	...	2,37	13,35	3,23	2,91	3,37	3,80	7,36	3,51	10,85	1,38
	Mar	2,67	3,23	...	2,35	13,20	3,02	2,88	3,31	3,70	7,37	3,56	10,90	1,25
	Abr	2,56	3,19	...	2,37	12,58	2,90	2,79	3,14	3,48	7,18	3,64	10,50	1,12
	May	2,64	3,21	...	2,32	12,02	3,07	2,73	3,19	3,61	7,02	4,01	10,68	1,03
	Jun	2,84	3,16	6,93	2,46	11,22	3,36	2,70	3,49	3,77	7,04	4,34	10,94	0,96
	Jul	2,92	3,27	6,93	2,52	10,82	3,47	2,68	3,62	3,90	7,11	4,38	11,36	0,96
	Ago	3,01	3,34	...	2,75	11,07	3,68	2,61	3,79	4,20	7,19	4,54	11,78	1,01
	Sep	3,20	3,51	6,93	2,87	11,44	3,79	2,68	3,86	4,37	7,18	4,43	12,51	1,11
	Oct	3,49	3,72	6,93	3,02	11,91	4,10	2,72	4,11	4,86	7,33	4,59	12,35	1,14
	Nov	3,25	3,42	6,93	2,75	11,32	3,74	2,68	3,69	4,54	7,27	4,26	12,07	1,04
	Dic	2,81	2,87	...	2,21	10,73	3,30	2,64	3,35	4,09	7,22	3,85	12,38	0,72

RENDIMIENTOS DE LA DEUDA PÚBLICA A LARGO PLAZO
Tasas de variación interanual

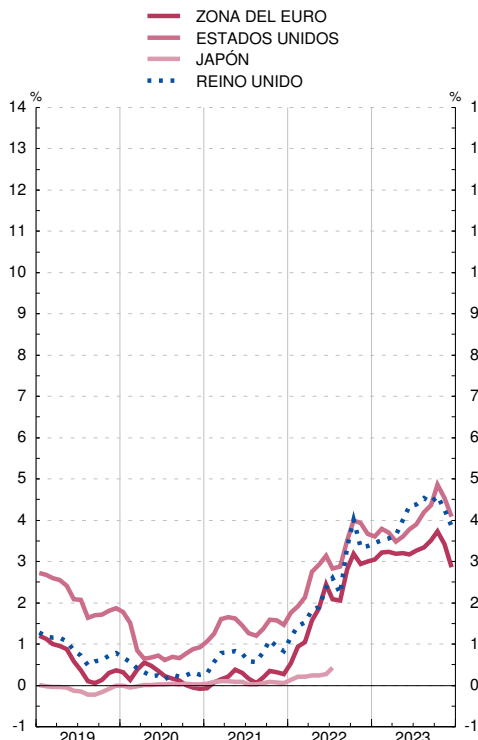

RENDIMIENTOS DE LA DEUDA PÚBLICA A LARGO PLAZO
Tasas de variación interanual

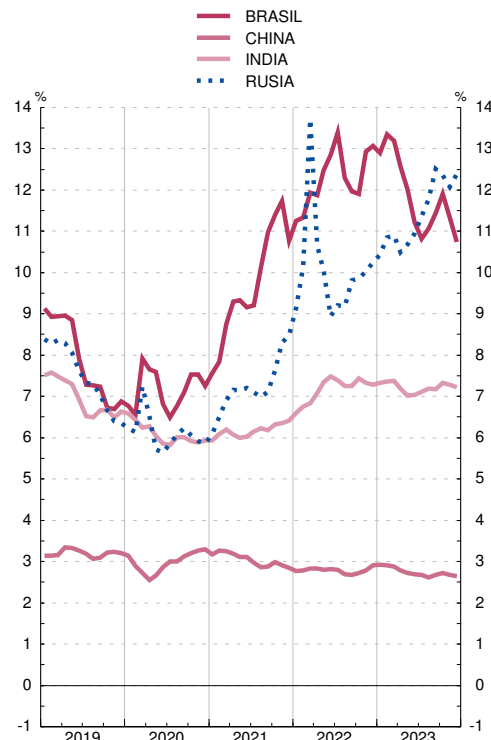

Nota: (a) Tipo de interés de los bonos a diez años, que es el tipo que se utiliza en el criterio de convergencia de tipos de interés.

26. ECONOMÍA INTERNACIONAL
D) Tipos de interés y rentabilidades

26.36 Rendimientos de la deuda pública a largo plazo (a)

		Países de la zona euro												
		España (b)	Alemania	Austria	Bélgica	Eslovaquia	Finlandia	Francia	Grecia	Países Bajos	Irlanda	Italia	Luxemburgo	Portugal
		1	2	3	4	5	6	7	8	9	10	11	12	13
17	M	1,56	0,32	0,58	0,72	0,94	0,55	0,81	5,98	0,52	0,80	2,11	0,54	3,05
18	M	1,42	0,40	0,69	0,80	0,86	0,66	0,78	4,19	0,58	0,95	2,61	0,56	1,84
19	M	0,66	-0,25	0,06	0,19	0,28	0,07	0,13	2,59	-0,07	0,33	1,95	-0,12	0,76
20	M	0,38	-0,51	-0,22	-0,15	0,00	-0,22	-0,15	1,27	-0,38	-0,06	1,17	-0,41	0,41
21	M	0,35	-0,37	-0,09	-0,01	-0,12	-0,09	0,01	0,88	-0,33	0,06	0,81	-0,36	0,30
22	M	2,18	1,14	1,71	1,73	1,49	1,69	1,70	3,49	1,38	1,75	3,16	1,73	2,17
22	Jul	2,31	1,08	1,70	1,80	2,21	1,72	1,71	3,38	1,47	1,74	3,36	1,85	2,26
	Ago	2,15	1,03	1,68	1,71	...	1,63	1,69	3,46	1,41	1,71	3,30	1,84	2,16
	Sep	2,92	1,80	2,46	2,45	...	2,53	2,41	4,44	2,14	2,42	4,14	2,55	2,89
	Oct	3,29	2,19	2,92	2,84	...	2,90	2,77	4,87	2,52	2,71	4,53	2,99	3,26
	Nov	3,07	2,07	2,70	2,65	...	2,69	2,58	4,42	2,35	2,53	4,24	2,70	3,02
	Dic	3,09	2,09	2,74	2,70	2,22	2,71	2,62	4,22	2,43	2,59	4,26	2,68	3,10
23	Ene	3,20	2,19	2,81	2,79	2,22	2,77	2,69	4,29	2,50	2,65	4,24	2,70	3,13
	Feb	3,39	2,37	3,04	2,96	...	2,94	2,87	4,26	2,68	2,86	4,27	2,89	3,27
	Mar	3,43	2,38	3,06	3,04	...	2,98	2,92	4,29	2,76	2,86	4,24	2,99	3,27
	Abr	3,40	2,36	3,03	3,06	...	2,96	2,90	4,22	2,72	2,77	4,23	2,96	3,20
	May	3,41	2,34	3,03	3,04	...	2,98	2,94	3,98	2,73	2,79	4,31	2,95	3,16
	Jun	3,40	2,38	3,05	3,05	2,22	3,00	2,93	3,71	2,75	2,78	4,07	2,95	3,09
	Jul	3,49	2,46	3,12	3,14	2,22	3,07	3,04	3,85	2,84	2,90	4,16	3,03	3,23
	Ago	3,57	2,55	3,18	3,22	...	3,15	3,11	3,88	2,92	2,96	4,22	3,08	3,31
	Sep	3,71	2,66	3,29	3,32	2,22	3,25	3,24	4,08	3,04	3,09	4,51	3,16	3,45
	Oct	3,95	2,82	3,49	3,52	2,22	3,47	3,45	4,30	3,21	3,27	4,89	3,32	3,59
	Nov	3,65	2,60	3,21	3,23	2,22	3,20	3,19	3,88	2,95	3,01	4,43	3,03	3,30
	Dic	3,12	2,10	2,68	2,70	2,72	3,28	2,42	2,46	3,82	2,53	2,86

RENDIMIENTOS DE LA DEUDA PÚBLICA A LARGO PLAZO
Tasas de variación interanual

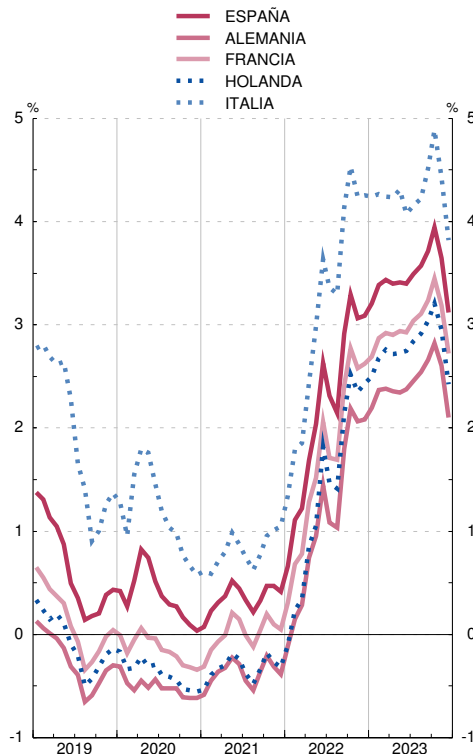

RENDIMIENTOS DE LA DEUDA PÚBLICA A LARGO PLAZO
Tasas de variación interanual

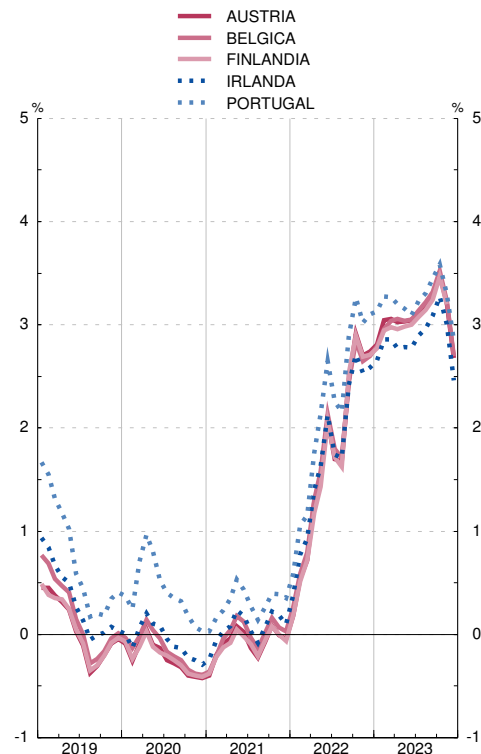

Notas:

- (a) Tipo de interés de los bonos a diez años, que es el tipo que se utiliza en el criterio de convergencia de tipos de interés.
- (b) Véase también la columna 11 del cuadro 2.10.

APÉNDICE 1 BANCO DE ESPAÑA. BALANCE DE SITUACIÓN RESUMIDO

BALANCE DE SITUACIÓN RESUMIDO DEL BANCO DE ESPAÑA

Balance de situación resumido del Banco de España, que se publica en cumplimiento de lo establecido en el artículo 29 del Reglamento interno del Banco de España, aprobado por Resolución de 28.3.2000 (BOE de 6.4.2000)

De conformidad con el sistema contable establecido en el Eurosistema en relación con la emisión de billetes de euro, el 8% del total de los billetes de euro en circulación se asigna al BCE con periodicidad mensual. La contrapartida de este ajuste se contabiliza (en las cuentas de los BCN) como un pasivo Intra-Eurosistema relacionado con la emisión de billetes. El 92% restante de los billetes de euro en circulación se asigna a los BCN también con periodicidad mensual, de modo que cada BCN muestra en su balance la parte de los billetes de euro emitidos que le corresponde de acuerdo con su participación en el capital desembolsado del BCE. La diferencia entre el valor de los billetes de euro asignados a cada BCN de acuerdo con el citado sistema contable y el valor de los billetes de euro puestos en circulación también se contabiliza (en las cuentas de los BCN) como un activo/pasivo Intra-Eurosistema relacionado con la emisión de billetes.

BALANCE DE SITUACIÓN RESUMIDO A 30 DE NOVIEMBRE DE 2023

CONCEPTOS	EUROS
ACTIVO	
Oro y derechos en oro.	16.899.059.544,78
Activos en moneda extranjera frente a no residentes en la zona del euro.	76.259.128.635,63
Activos en moneda extranjera frente a residentes en la zona del euro.	586.617.888,34
Activos en euros frente a no residentes en la zona del euro.	1.068.608.247,16
Préstamos en euros concedidos a entidades de crédito de la zona del euro en relación con operaciones de política monetaria.	32.350.520.000,00
Otros activos en euros frente a entidades de crédito de la zona del euro.	6.491.400,76
Valores emitidos en euros por residentes en la zona del euro.	632.241.395.709,72
Créditos en euros a las Administraciones Públicas.	0,00
Cuentas Intra-Eurosistema.	190.249.786.483,35
Partidas en curso de liquidación.	6.087.552,32
Otros activos.	17.213.107.707,28
TOTAL ACTIVO	966.880.803.169,34
PASIVO	
Billetes en circulación.	168.521.389.050,00
Depósitos en euros mantenidos por entidades de crédito de la zona del euro en relación con operaciones de política monetaria.	287.235.916.406,05
Otros pasivos en euros con entidades de crédito de la zona del euro.	251.371.469,69
Certificados de deuda emitidos.	0,00
Depósitos en euros de otros residentes en la zona del euro.	73.498.874.463,59
Pasivos en euros con no residentes en la zona del euro.	6.182.814.120,43
Pasivos en moneda extranjera con residentes en la zona del euro.	2.234.034,25
Pasivos en moneda extranjera con no residentes en la zona del euro.	26.609.642,30
Contrapartida de los derechos especiales de giro asignados por el FMI.	14.606.808.166,79
Cuentas Intra-Eurosistema.	354.874.819.434,52
Partidas en curso de liquidación.	787.620.072,14
Otros pasivos.	2.568.818.739,89
Provisiones.	33.596.265.516,49
Cuentas de revalorización.	22.844.813.933,19
Capital y reservas.	1.882.448.120,01
TOTAL PASIVO	966.880.803.169,34

APÉNDICE 2 ESQUEMAS DE SECTORIZACIÓN

Esquema de sectorización 1

AGRUPACIONES INSTITUCIONALES UTILIZADAS EN LOS CUADROS DE ANÁLISIS MONETARIO EN EL CONTEXTO DE LA ZONA EURO (CAPÍTULOS DE 6 A 8)		
A. RESIDENTES EN ESPAÑA		
A.1. Instituciones financieras monetarias	1. BANCO DE ESPAÑA (S.121)	
	2. OTRAS INSTITUCIONES FINANCIERAS MONETARIAS (S.122/S.123)	<ol style="list-style-type: none"> 1. Entidades de crédito <ol style="list-style-type: none"> a) Bancos b) Cajas c) Cooperativas de crédito d) Instituto de crédito oficial 2. Establecimientos financieros de crédito 3. Entidades de dinero electrónico 4. Fondos del mercado monetario (FMM)
A.2. Administraciones públicas (S.13)	1. ADMINISTRACIÓN CENTRAL (S.1311)	<ol style="list-style-type: none"> 1. Estado 2. Organismos de la Administración central
	2. COMUNIDADES AUTÓNOMAS (S.1312)	
	3. CORPORACIONES LOCALES (S.1313)	
	4. ADMINISTRACIONES DE SEGURIDAD SOCIAL (S.1314)	<ol style="list-style-type: none"> 1. Sistema de seguridad social 2. Otras administraciones de seguridad social

Esquema de sectorización 1 (continuación)

AGRUPACIONES INSTITUCIONALES UTILIZADAS EN LOS CUADROS DE ANÁLISIS MONETARIO EN EL CONTEXTO DE LA ZONA EURO (CAPÍTULOS DE 6 A 8)		
A.3. Otros sectores residentes	1. INSTITUCIONES FINANCIERAS NO MONETARIAS EXCEPTO EMPRESAS DE SEGUROS Y FONDOS DE PENSIONES (S.124/S.127)	<p>1. Fondos de inversión no monetarios (S.124)</p> <p>a) Fondos de inversión mobiliaria (FIM), excepto FMM</p> <p>b) Sociedades de inversión colectiva de capital variable (SICAV)</p> <p>c) Instituciones de inversión colectiva de inversión libre (IICIL)</p> <p>d) Instituciones de inversión colectiva de instituciones de inversión colectiva de inversión libre (IICICIL)</p> <p>e) Fondos y sociedades de inversión inmobiliaria (IICI)</p> <p>f) Fondos de capital-riesgo, fondos de capital-riesgo pyme, fondos de capital-riesgo europeos, fondos de emprendimiento social europeos, y fondos de inversión colectiva de tipo cerrado</p> <p>2. Otros intermediarios financieros excepto empresas de seguros y fondos de pensiones (S.125)</p> <p>a) Fondos de titulización</p> <p>b) Sociedades de gestión de activos (Ley 9/2012)</p> <p>c) Sociedades de capital riesgo, sociedades de capital riesgo pyme, sociedades de capital-riesgo europeas, sociedades de emprendimiento social europeas, y sociedades de inversión colectiva de tipo cerrado</p> <p>d) Sociedades anónimas cotizadas de inversión en el mercado inmobiliario (SOCIMIs)</p> <p>e) Sociedades de valores</p> <p>f) Entidades de contrapartida central</p> <p>g) Resto de otros intermediarios financieros excepto empresas de seguros y fondos de pensiones</p> <p>3. Auxiliares financieros (S.126)</p> <p>a) Agencias de valores</p> <p>b) Sociedades gestoras de cartera</p> <p>c) Sociedades gestoras de Instituciones de inversión colectiva y fondos de pensiones</p> <p>d) Sociedades de garantía recíproca y reafianzamiento</p> <p>e) Sociedades de tasación</p> <p>f) Entidades de pago</p> <p>g) Establecimientos de cambio de moneda</p> <p>h) Agencias de calificación financiera</p> <p>i) Infraestructuras de mercados</p> <p>j) Sedes centrales de grupos financieros</p> <p>k) Otros auxiliares financieros</p> <p>4. Instituciones financieras de ámbito limitado y prestamistas de dinero (S.127)</p> <p>a) Sociedades instrumentales emisoras de valores filiales de instituciones financieras</p> <p>b) Empresas holding que no gestionan filiales</p> <p>c) Otras entidades financieras especializadas</p> <p>d) Resto de instituciones financieras de ámbito limitado y prestamistas de dinero</p>
	2. EMPRESAS DE SEGUROS (S.128)	
	3. FONDOS DE PENSIONES (S.129)	

Esquema de sectorización 1 (continuación)

AGRUPACIONES INSTITUCIONALES UTILIZADAS EN LOS CUADROS DE ANÁLISIS MONETARIO EN EL CONTEXTO DE LA ZONA EURO (CAPÍTULOS DE 6 A 8)		
A.3. Otros sectores residentes (continuación)	4. SOCIEDADES NO FINANCIERAS ¹ (S.11)	
	5. HOGARES E INSTITUCIONES SIN FINES DE LUCRO AL SERVICIO DE LOS HOGARES (S.14/S.15)	
B. RESIDENTES EN OTROS PAÍSES DE LA ZONA EURO		
B.1. Instituciones financieras monetarias	1. EUROSISTEMA ² (excepto Banco de España)	
	2. OTRAS INSTITUCIONES FINANCIERAS MONETARIAS	
B.2. Administraciones Públicas (S.13)	1. ADMINISTRACIÓN CENTRAL (S.1311)	
	2. OTRAS ADMINISTRACIONES PÚBLICAS (S.1312/S.1314)	<i>1. Administración Regional (S.1312)</i> <i>2. Corporaciones Locales (S.1313)</i> <i>3. Administraciones de seguridad social (S.1314)</i>
B.3. Otros sectores residentes	1. INSTITUCIONES FINANCIERAS NO MONETARIAS EXCEPTO EMPRESAS DE SEGUROS Y FONDOS DE PENSIONES (S.124/S.127)	
	2. EMPRESAS DE SEGUROS Y FONDOS DE PENSIONES (S.128/S.129)	
	3. SOCIEDADES NO FINANCIERAS ¹ (S.11)	
	4. HOGARES E INSTITUCIONES SIN FINES DE LUCRO AL SERVICIO DE LOS HOGARES (S.14/S.15)	

Esquema de sectorización 1 (continuación)

AGRUPACIONES INSTITUCIONALES UTILIZADAS EN LOS CUADROS DE ANÁLISIS MONETARIO EN EL CONTEXTO DE LA ZONA EURO (CAPÍTULOS DE 6 A 8)		
C. RESTO DEL MUNDO		
C.1. Bancos		
C.2. Otros residentes del Resto del mundo	1. ADMINISTRACIONES PÚBLICAS	
	2. RESTO DE OTROS RESIDENTES DEL RESTO DEL MUNDO	
Pro memoria I. Instituciones financieras residentes en España (A.1+A.3.1+A.3.2+A.3.3) II. Instituciones financieras residentes en otros países de la zona del euro (B.1+B.3.1+B.3.2)		

NOTA GENERAL: Los códigos que figuran detrás de las principales agrupaciones (S.11, S.12, S.13, ...) son los del Sistema Europeo de Cuentas 2010 (SEC 2010), aprobado por el Reglamento (UE) N° 549/2013 del Parlamento europeo y del Consejo de 21 de mayo de 2013

RESTO DE NOTAS: 1. Públicas y privadas. 2. El Eurosistema está formado por el Banco Central Europeo y los bancos centrales nacionales de la zona del euro

Esquema de sectorización 2

AGRUPACIONES INSTITUCIONALES UTILIZADAS EN LOS ESTADOS DE SUPERVISIÓN (CAPÍTULO 4)		
A. RESIDENTES EN ESPAÑA		
A.1. Sistema crediticio	A.1.1. BANCO DE ESPAÑA	
	A.1.2. ENTIDADES DE DEPÓSITO	<i>A.1.2.1. Bancos A.1.2.2. Cajas de ahorros A.1.2.3. Cooperativas de crédito</i>
	A.1.3. INSTITUTO DE CRÉDITO OFICIAL	
A.2. Administraciones Públicas	A.2.1. ADMINISTRACIÓN CENTRAL	<i>A.2.1.1. Estado A.2.1.2. Organismos de la Administración Central</i>
	A.2.2. COMUNIDADES AUTÓNOMAS	
	A.2.3. CORPORACIONES LOCALES	
	A.2.4. ADMINISTRACIONES DE SEGURIDAD SOCIAL	
A.3. Otros sectores Residentes	A.3.1. OTROS INTERMEDIARIOS FINANCIEROS, INCLUIDOS EMPRESAS DE SEGUROS Y FONDOS DE PENSIONES	
	A.3.2. AUXILIARES FINANCIEROS E INSTITUCIONES FINANCIERAS DE ÁMBITO LIMITADO Y PRESTAMISTAS DE DINERO	
	A.3.3. SOCIEDADES NO FINANCIERAS PÚBLICAS Y PRIVADAS	
	A.3.4. HOGARES	
	A.3.5. INSTITUCIONES SIN FINES DE LUCRO AL SERVICIO DE LOS HOGARES	
B. RESTO DEL MUNDO		

Esquema de sectorización 2

AGRUPACIONES INSTITUCIONALES UTILIZADAS EN LOS ESTADOS DE SUPERVISIÓN (CAPÍTULO 4)		
A. RESIDENTES EN ESPAÑA		
A.1. Sistema crediticio	A.1.1. BANCO DE ESPAÑA	
	A.1.2. ENTIDADES DE DEPÓSITO	<i>A.1.2.1. Bancos A.1.2.2. Cajas de ahorros A.1.2.3. Cooperativas de crédito</i>
	A.1.3. INSTITUTO DE CRÉDITO OFICIAL	
A.2. Administraciones Públicas	A.2.1. ADMINISTRACIÓN CENTRAL	<i>A.2.1.1. Estado A.2.1.2. Organismos de la Administración Central</i>
	A.2.2. COMUNIDADES AUTÓNOMAS	
	A.2.3. CORPORACIONES LOCALES	
	A.2.4. ADMINISTRACIONES DE SEGURIDAD SOCIAL	
A.3. Otros sectores Residentes	A.3.1. OTROS INTERMEDIARIOS FINANCIEROS, INCLUIDOS EMPRESAS DE SEGUROS Y FONDOS DE PENSIONES	
	A.3.2. AUXILIARES FINANCIEROS E INSTITUCIONES FINANCIERAS DE ÁMBITO LIMITADO Y PRESTAMISTAS DE DINERO	
	A.3.3. SOCIEDADES NO FINANCIERAS PÚBLICAS Y PRIVADAS	
	A.3.4. HOGARES	
	A.3.5. INSTITUCIONES SIN FINES DE LUCRO AL SERVICIO DE LOS HOGARES	
B. RESTO DEL MUNDO		

APÉNDICE 3 NOTAS METODOLÓGICAS

