

CENTRAL DE BALANCES
Resultados anuales de las empresas
no financieras

2015

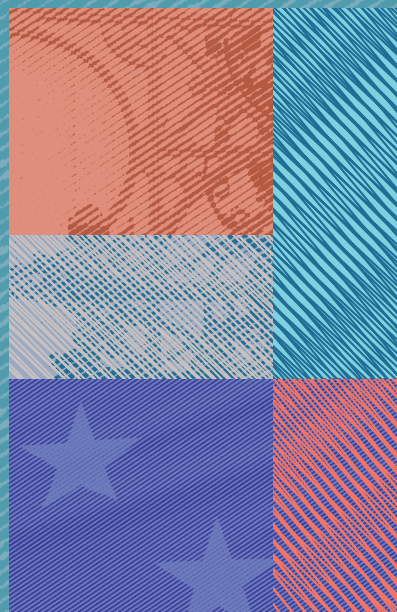

BANCO DE **ESPAÑA**
Eurosistema

RESULTADOS ANUALES DE LAS EMPRESAS NO FINANCIERAS
2006-2013, 2014 provisional y avance de resultados de 2015

ÍNDICE

NOTA METODOLÓGICA

- 1 Introducción 9
- 2 Novedades de esta publicación 10
- 3 Central de Balances Anual 11
 - 3.1 Aspectos generales. Acuerdo de colaboración con los Registros Mercantiles 11
 - 3.2 Tratamiento de la información. Integración de las bases de datos CBA y CBB 12
 - 3.3 Gráficos de síntesis 17
 - 3.4 Características generales de las bases de datos (capítulo 1) 17
 - 3.5 Análisis empresarial (capítulo 2) 18
 - 3.6 Análisis económico general (capítulo 3) 20
 - 3.7 Trabajadores y cuentas relacionadas (capítulo 4) 22
- 4 Comparaciones internacionales 22
 - 4.1 Comité Europeo de Centrales de Balances 22
 - 4.2 Bases de datos homogéneas de las cuentas de las empresas no financieras de países de la Unión Europea (Proyecto BACH) 24

RECUADROS INCLUIDOS EN LA NOTA METODOLÓGICA

- Recuadro 1 Características de la información sobre convenios colectivos en la encuesta anual de la Central de Balances: primeros resultados analíticos 26
- Recuadro 2 Uso de la base de datos RSE para la elaboración de la posición relativa del acreditado en su sector de actividad («Información financiera-PYME») 29
- Recuadro 3 ERICA, trabajos de 2016: grupos no financieros cotizados europeos, principales resultados agregados y detalles sobre sus flujos de efectivo y política de distribución de dividendos 31

GRÁFICOS DE SÍNTESIS

- 1 Cobertura y estructura sectorial 34
 - 1 Número de empresas CBI y cobertura 34
 - 2 Aportación a la cobertura de las bases de datos CBA y CBB 34
 - 3 VAB por sectores de actividad. Comparación con Contabilidad Nacional 34
 - 4 Cobertura. VAB por sectores de actividad (2014) 34
 - 5 Remuneración de asalariados de la economía, por comunidades autónomas (2014) 35
 - 6 Remuneración de asalariados de las empresas colaboradoras con la Central de Balances por centro de trabajo (2014). Base de datos CBA 35
 - 7 Remuneración de asalariados. Cobertura de la Central de Balances, por comunidades autónomas (2014). Base de datos CBA 35
 - 8 Comparaciones internacionales. Ratio de cobertura de las muestras nacionales en BACH 35
- 2 Representatividad de las muestras. Comparación de datos CNE/CBI 36
 - 1 Valor añadido bruto al coste de los factores (tasas de variación) 36
 - 2 Remuneración de asalariados (tasas de variación) 36
 - 3 Gastos financieros (tasas de variación) 36
 - 4 Remuneración de asalariados sobre VAB 37
 - 5 Compatibilidad con las estadísticas de empleo de la Seguridad Social (2015) (contribuciones al crecimiento del empleo por ramas de actividad) 37
 - 6 Comparación de datos BACH/CBI. Valor añadido bruto al coste de los factores (tasas de variación) 37
 - 7 Comparación de datos BACH/CBI. Indicador de coste financiero (definición BACH) 38

3	Resultados de las sociedades no financieras (2006-2015). CBI	39
1	Principales indicadores referidos al total de empresas, grandes y pymes	39
1	Valor añadido bruto al coste de los factores (tasas de variación)	39
2	Gastos de personal (tasas de variación)	39
3	Empleo (tasas de variación) y temporalidad	39
4	Gastos de personal por trabajador. Evolución comparada con el IPC del ejercicio (tasas de variación)	40
5	Resultado económico bruto de la explotación (tasas de variación)	40
6	Distribución del VAB en gastos de personal y resultado económico bruto de la explotación	40
7	Gastos financieros (tasas de variación)	41
8	Evolución de los componentes del gasto financiero	41
9	Gastos financieros sobre producción	41
10	Resultado ordinario neto (tasas de variación)	42
11	Resultado neto sobre el valor añadido bruto	42
12	Rentabilidad ordinaria del activo neto (R.1) (ratios)	42
13	Rentabilidad ordinaria de los recursos propios (R.3) (ratios)	43
14	Rentabilidad ordinaria del activo neto (R.1), coste financiero (R.2) y su diferencia (R.1 – R.2) (ratios)	43
15	Período medio de cobro a clientes	44
16	Período medio de pago a proveedores	44
17	Financiación comercial neta (clientes – proveedores) / ventas	44
18	Período medio de cobro a clientes (2011-2015). Detalles por actividad y tamaño de las empresas	45
19	Período medio de pago a proveedores (2011-2015). Detalles por actividad y tamaño de las empresas	45
20	Financiación comercial neta (clientes – proveedores) / ventas (2011-2015). Detalles por actividad y tamaño de las empresas	45
2	Otros indicadores referidos al total de las empresas, grandes y pymes	46
	Balance y sus flujos	
1	Activo (estructura)	46
2	Pasivo (estructura)	46
3	Ratios de posición financiera. Endeudamiento E.1 (recursos ajenos con coste / activo neto)	46
4	Ratios de posición financiera. Endeudamiento E.2 [(recursos ajenos con coste) / (REB + ingresos financieros)]	47
5	Ratios de posición financiera. Carga financiera por intereses [(intereses por financiación recibida) / (REB + ingresos financieros)]	47
6	Formación neta de capital fijo. Base de datos CBA (valores absolutos)	47
7	Composición del incremento de los activos fijos materiales (ratios combinadas)	48

CENTRAL DE BALANCES ANUAL

1 CARACTERÍSTICAS GENERALES DE LAS BASES DE DATOS

1	Empresas y ejercicios disponibles	50
2	Total de empresas establecidas en España y empresas disponibles. Datos por comunidades autónomas. 2014	51
3	Empresas disponibles. Detalle por actividad, tamaño y naturaleza. 2006-2015	52
4	Empresas disponibles. Clasificación según el número de trabajadores y la actividad principal de las empresas. Número de empresas. 2014	53
5	Cobertura. Detalle por actividad principal de las empresas. 2014	54
6	Cobertura sobre el valor añadido bruto. Detalle por actividad principal de las empresas. 2007-2014	55
7	Cobertura por comunidades autónomas. 2014	56

- 8 Clasificación de las empresas por tamaño y naturaleza (empleo, VAB y cifra de negocios). 2014 57
- 9 Clasificación de las empresas. Detalle del número de trabajadores para los cruces de tamaño y actividad. 2014 58
- 10 Clasificación de las empresas. Detalle del valor añadido bruto para los cruces de empleo y actividad. 2014 59
- 11 Estructura del valor añadido bruto al coste de los factores. 2006-2015 60
- 12 Estructura de la propiedad directa de las empresas según tamaño (fuente CBA). 2006-2015 61

2 ANÁLISIS EMPRESARIAL.
2006-2015

Cuadros generales

ESTADOS DE FLUJOS

- 1 Cuenta de resultados
 - 1 Valores absolutos 63
 - 2 Estructura 64
 - 3 Tasas de variación sobre las mismas empresas en el año anterior 65
- 2 Detalle de algunas partidas de la cuenta de resultados
 - 1 Valores absolutos 66
 - 2 Estructura y tasas de variación sobre las mismas empresas en el año anterior 67

ESTADOS PATRIMONIALES

- 3 Balance. Activo. Valores absolutos 68
- 4 Balance. Pasivo. Valores absolutos 69
- 5 Balance. Activo. Estructura 70
- 6 Balance. Pasivo. Estructura 71

ESTADOS DE ANÁLISIS DE LA DIFERENCIA RENTABILIDAD – COSTE FINANCIERO

(R.1 – R.2)

- 7 Estado de equilibrio financiero
 - 1 Valores absolutos 72
 - 2 Estructura 73
- 8 Ratios que determinan la diferencia rentabilidad – coste financiero (R.1 – R.2) 74

Cuadros por actividad, tamaño y naturaleza

RÚBRICAS DEL ESTADO DE FLUJOS

- 9 Valor añadido bruto al coste de los factores. Tasas de variación sobre las mismas empresas en el año anterior 75
- 10 Resultado económico bruto de la explotación. Tasas de variación sobre las mismas empresas en el año anterior 76
- 11 Gastos financieros. Tasas de variación sobre las mismas empresas en el año anterior 77
- 12 Amortizaciones netas, deterioro y provisiones de explotación. Tasas de variación sobre las mismas empresas en el año anterior 78
- 13 Resultado ordinario neto. Tasas de variación sobre las mismas empresas en el año anterior 79

RATIOS SIGNIFICATIVAS

- 14 Rentabilidad ordinaria del activo neto (precios corrientes) (R.1) 80
- 15 Factores determinantes de la rentabilidad del activo neto (precios corrientes) (R.1) 81
- 16 Coste financiero (R.2) 82
- 17 Rentabilidad ordinaria de los recursos propios (precios corrientes) (R.3) 83
- 18 Diferencia rentabilidad – coste financiero (precios corrientes) (R.1 – R.2) 84

- 19 Ratios de posición financiera
 - 1 Endeudamiento (recursos ajenos con coste sobre pasivo remunerado, precios corrientes, saldo final) (E.1) 85
 - 2 Endeudamiento [recursos ajenos con coste sobre (REB + Ingresos financieros), saldo final] (E.2) 86
 - 3 Carga financiera por intereses [intereses por financiación recibida sobre (REB + Ingresos financieros)] 87
- 20 Valor añadido bruto al coste de los factores / producción 88
- 21 Resultado económico bruto de explotación / importe neto de la cifra de negocios 89
- 22 Resultado económico bruto de la explotación / valor añadido bruto al coste de los factores 90
- 23 Resultado del ejercicio / valor añadido bruto al coste de los factores 91
- 24 Período medio de cobro a clientes 92
- 25 Período medio de pago a proveedores 93
- 26 Financiación comercial neta (clientes – proveedores) / ventas 94

ESTADÍSTICOS SIGNIFICATIVOS

- 27 Valor añadido bruto al coste de los factores. Tasas de variación sobre las mismas empresas en el año anterior 95
- 28 Endeudamiento (recursos ajenos con coste sobre pasivo remunerado) (E.1) 96
- 29 Resultado económico bruto de la explotación / valor añadido bruto al coste de los factores 97
- 30 Período medio de cobro a clientes 98
- 31 Período medio de pago a proveedores 99

Cuadros de detalle

- 32 Empresas con resultado del ejercicio positivo/negativo. Datos de detalle
 - 1 Valores absolutos 100
 - 2 Tasas de variación sobre las mismas empresas en el año anterior 101

Cuadros de detalle solo disponibles para empresas colaboradoras con CBA

- 33 Inversión en inmovilizado material e inversiones inmobiliarias / inmovilizado material e inversiones inmobiliarias netas (balance) 102
- 34 Importe neto de la cifra de negocios y compras netas. Detalle por países y relación intersocietaria
 - 1 Estructura 103
 - 2 Tasas de variación sobre las mismas empresas en el año anterior 104
- 35 Saldo neto exportaciones – importaciones. Porcentaje sobre el VAB 105

3 ANÁLISIS ECONÓMICO GENERAL

Agrupación de sociedades no financieras colaboradoras con la Central de Balances. 2009-2015

- 1 Cuentas corrientes. Producción, generación y distribución de renta
 - 1 Valores absolutos 107
 - 2 Estructura 108
 - 3 Tasas de variación sobre las mismas empresas en el año anterior 109
- 2 Cuenta de capital
 - 1 Valores absolutos 110
 - 2 Estructura y tasas de variación sobre las mismas empresas en el año anterior 111
- 3 Cuenta financiera 112
- 4 Balance. Activo
 - 1 Valores absolutos a precios de mercado 113
 - 2 Estructura 114
- 5 Balance. Patrimonio neto y pasivo
 - 1 Valores absolutos a precios de mercado 115
 - 2 Estructura 116

6	Estados de conciliación. Enlace entre balance inicial y final. 2015	117
7	Cuenta de otras variaciones en volumen	118
8	Cuenta de revalorización	119
Total sector Sociedades no financieras. 2009-2015		
9	Cuentas corrientes. Producción, generación y distribución de renta	
1	Valores absolutos (CNE base 2010)	121
2	Estructura y tasas de variación (CNE base 2010)	122
10	Cuenta de capital (CNE base 2010)	123
11	Cuenta financiera	124
12	Balance. Activo	125
13	Balance. Patrimonio neto y pasivo	126
14	Estados de conciliación. Enlace entre balance inicial y final. 2015	127

4 TRABAJADORES
Y CUENTAS
RELACIONADAS.
2006-2015

Cuadros generales

1	Número medio de trabajadores, gastos de personal y remuneración de asalariados	
1	Valores absolutos	129
2	Estructura	130
3	Tasas de variación sobre las mismas empresas en el año anterior	131

Cuadros por actividad, tamaño y naturaleza

2	Gastos de personal. Tasas de variación sobre las mismas empresas en el año anterior	132
3	Número medio de trabajadores	
1	Valores absolutos	133
2	Tasas de variación sobre las mismas empresas en el año anterior	134
4	Gastos de personal por trabajador	
1	Valores absolutos	135
2	Tasas de variación sobre las mismas empresas en el año anterior	136
5	Gastos de personal respecto del valor añadido bruto al coste de los factores	137
6	Valor añadido bruto al coste de los factores por empleado	138
7	Porcentaje de empresas que mantienen o aumentan el empleo medio	139

Cuadros de detalle. Estadísticos significativos

8	Valor añadido bruto al coste de los factores por empleado	140
---	---	-----

Cuadros de detalle solo disponibles para empresas colaboradoras con CBA

9	Obligaciones por prestaciones al personal y similares. Saldos y movimientos	141
10	Clasificación del personal por ocupación	142
11	Clasificación del personal por ocupación y sexo. Estructura hombres/mujeres en cada grupo	143

5 COMPARACIONES
INTERNACIONALES.
BASE DE DATOS
BACH.
2006-2014

Características generales de la base de datos BACH

1	Estructura del valor añadido, comparación entre población y muestra. Detalle por países y actividad principal de las empresas. 2014	145
2	Cobertura y detalle por países. Total BACH. 2006-2014	146

Cuadros generales. Total sectores de actividad BACH

CUENTA DE RESULTADOS. ESTRUCTURA

3	Total empresas	147
4	Resumen por tamaños de empresas	148

BALANCE. ESTRUCTURA

5	Total empresas	149
6	Resumen por tamaños de empresas	150

Rúbricas significativas. Total sectores de actividad BACH

TASAS DE VARIACIÓN

- 7 Valor añadido. Gastos de personal 151
- 8 Resultado bruto de explotación. Intereses de deudas 152
- 9 Trabajadores y remuneraciones medias 153

RATIOS

- 10 Gastos de personal sobre valor añadido. Resultado bruto de explotación sobre cifra de negocios 154
- 11 Recursos generados ordinarios (aproximación) sobre valor añadido. Indicador de coste financiero 155
- 12 Patrimonio neto (aproximación) sobre recursos totales. Financiación bancaria sobre deudas totales 156
- 13 FSI.1 Endeudamiento. FSI.2 Rentabilidad de los recursos propios 157

Estadísticos significativos. Total sectores de actividad BACH. Ratios

- 14 Valor añadido sobre cifra neta de negocios. Gastos de personal sobre valor añadido 158
- 15 Resultado económico bruto sobre cifra neta de negocios. EBITDA sobre intereses de deudas 159
- 16 Deudores comerciales sobre cifra neta de negocios. Acreedores comerciales sobre cifra neta de negocios 160
- 17 Endeudamiento, deudas sobre patrimonio neto. Rentabilidad de los recursos propios 161

PUBLICACIONES DE LA CENTRAL DE BALANCES: NORMAS DE DIFUSIÓN 163

SIGLAS, ABREVIATURAS Y SIGNOS UTILIZADOS 172

1 Introducción

Esta publicación monográfica de la Central de Balances del Banco de España sigue en lo básico la estructura formal y el contenido de la edición del año previo. La publicación se nutre de dos fuentes de información sobre las cuentas anuales de las sociedades no financieras españolas: la de colaboración directa y voluntaria (denominada «Central de Balances Anual» o «CBA») y la que surge de los depósitos obligatorios de cuentas anuales en los Registros Mercantiles (denominada «CBBE-RM» o «CBB»). El tratamiento unificado de ambas fuentes en una central de balances integrada (CBI) permite ampliar la capacidad analítica de la publicación, al sintetizar en los cuadros los datos disponibles sobre las grandes empresas, bien representadas en la fuente CBA, con los de las empresas de pequeña y mediana dimensión (pymes), recogidas de forma más exhaustiva en la fuente CBB.

La publicación facilita los resultados anuales de 2015 y una síntesis de la serie de datos que se inicia en el año 2006, obtenidos a partir de la agregación de la información sobre empresas no financieras disponible en las bases de datos anuales. La monografía se difunde exclusivamente en versión electrónica en la Red (www.bde.es), donde también es posible acceder a la serie de datos de 1995 a 2015 por medio de la aplicación «Agregados sectoriales», en la que se facilitan detalles adicionales a los ofrecidos en esta monografía, por sectores de actividad y tamaño de las empresas. La serie se inicia en 1995, año en el que la fuente CBB empieza a tener significación, al ampliar sustancialmente el número de empresas disponibles, gracias al uso de los depósitos digitales en formato electrónico¹.

El *Suplemento metodológico*, que acompaña a esta publicación, recoge diversas precisiones técnicas: el ámbito de los conceptos incluidos en los cuadros de los capítulos 2, 3 y 5; las tablas con las clasificaciones de actividad que se utilizan; las respuestas agregadas de las empresas para el año 2015, y otros detalles útiles para usuarios especializados. Las empresas colaboradoras con la Central de Balances (fuente CBA) pueden acceder por medio del «Canal web» a las aplicaciones informáticas que se han creado para ellas: el cuestionario electrónico de la Central de Balances y la aplicación que elabora el estudio comparado con el sector en el que desarrollan su actividad, que se pone gratuitamente a disposición de las que lo soliciten; además, las empresas colaboradoras que lo precisen pueden solicitar en dicho canal una copia en soporte CD-ROM de los cuestionarios electrónicos². Como en años anteriores, con esta monografía se difunde una separata del artículo relativo a los resultados de la Central de Balances Trimestral (CBT) hasta el tercer trimestre de 2016, que se publica en el *Boletín Económico* del Banco de España correspondiente a noviembre de 2016.

La publicación propiamente dicha está constituida por esta Nota metodológica, en la que se incluyen tres recuadros, y un bloque de gráficos de síntesis, que preceden a los cinco capítulos donde se recogen los cuadros estadísticos.

¹ Los datos relativos a ejercicios previos (existe información para la fuente CBA desde 1983) están accesibles mediante petición a la Central de Balances (véanse las normas de difusión, al final de esta publicación), que difunde información agregada a los usuarios sin fines de lucro que lo solicitan, exclusivamente de la fuente CBA.

² La relación con las empresas no financieras se mantiene por medio del «Canal web», en https://app.bde.es/cbw_pub.

2 Novedades de esta publicación

A continuación se señalan las principales novedades de esta publicación respecto de la de 2014:

- 1 *Aumento del número de empresas disponibles:* se han seguido realizando trabajos para aumentar el número de empresas en la publicación de avance de 2015, hasta disponer en la edición de esta monografía, en noviembre de 2016, de 317.000 empresas, lo que representa un avance superior al 30 % respecto del ejercicio previo. Dos han sido los motivos de esta mejora: a) se han utilizado fuentes de contraste adicionales para recuperar empresas catalogadas inicialmente como «sin unidades fiables», esto es, aquellas depositadas en los Registros Mercantiles en las que no se puede comprobar la unidad en la que se consignan las cuentas anuales (euros, miles o millones de euros) porque no tienen empleo, que es la variable de validación con la que se contrasta en las remuneraciones medias la lógica de las unidades referidas; b) el Centro de Procesos Estadísticos del Colegio de Registradores Mercantiles ha realizado actuaciones específicas para recibir con anticipación los depósitos de cuentas desde los Registros Provinciales. Con ello, la cobertura en términos del VAB generado por el total de las sociedades no financieras españolas alcanza el 35,5 %, cuatro puntos por encima del dato del año anterior, cobertura que superará el 50 % cuando se cierre la base, pues se siguen recibiendo cuestionarios en el momento de publicar esta monografía.
- 2 *Mejoras metodológicas incorporadas en los cuadros de la publicación:* como es habitual se han realizado mejoras metodológicas para facilitar el análisis económico a partir de la información contable de base, que en ocasiones adolece de limitaciones. En concreto, se han obtenido de las empresas colaboradoras con la base de datos CBA detalles adicionales, con los que se ha podido revisar el tratamiento dado por estas al impuesto especial de hidrocarburos y su impacto en la producción, y otras informaciones con las que delimitar de forma más precisa operaciones que tienen una consideración especial en el ámbito del análisis económico general (capítulo 3 de esta publicación), en concreto: a) diferenciación de los dividendos de carácter recurrente respecto de los que tienen la consideración de «superdividendos» según los manuales de contabilidad nacional; b) localización de las deudas por arrendamiento financiero con entidades no financieras residentes para su asignación al sector institucional de contrapartida, y c) identificación de las deudas con empresas del grupo emisoras de participaciones preferentes. La Nota metodológica facilita detalles adicionales sobre estos casos.
- 3 *Cambios en cuadros y nuevos recuadros; uso de los datos de la Central de Balances en el documento «Información Financiera-PYME», de la Circular 6/2016:* los cuadros se han beneficiado de las mejoras metodológicas antes referidas y, en la práctica, apenas han experimentado cambios respecto de la publicación previa. Por último, la monografía de 2015 incluye tres recuadros en los que se detallan informaciones relevantes para los analistas, entre los que cabe destacar el relativo a la utilización de la base de datos RSE (ratios sectoriales de las sociedades no financieras) dentro del documento «Información Financiera-PYME» que deben generar las entidades de crédito españolas según lo dispuesto en la Circular del Banco de España 6/2016, de 30 de junio (véase recuadro 1).

3 Central de Balances Anual

3.1 ASPECTOS GENERALES. ACUERDO DE COLABORACIÓN CON LOS REGISTROS MERCANTILES

El bloque de gráficos de síntesis y los cuadros que figuran en los capítulos 1 a 4 de esta publicación presentan los resultados obtenidos en 2015 y en los nueve ejercicios anteriores por las empresas no financieras disponibles en la Central de Balances, utilizando para ello dos fuentes de información anual: la que surge de la colaboración voluntaria de las empresas con la Central de Balances Anual (CBA) del Banco de España y la de las cuentas anuales que obligatoriamente se depositan en los Registros Mercantiles de España (CBBE-RM o, de forma resumida, CBB), a las que se tiene acceso en virtud de los acuerdos de colaboración firmados entre el Banco de España, el Ministerio de Justicia y el Colegio de Registradores de la Propiedad y Mercantiles de España. No obstante, la serie histórica disponible se inicia en 1995 y puede consultarse en el módulo de «Agregados sectoriales», que se encuentra disponible en la Red (www.bde.es). Los cuadros de la monografía recogen la serie 2006-2014 cuando se refieren a tasas de variación, y las últimas cinco bases de datos, esto es, las de 2010 a 2015, en el caso de valores absolutos, ratios y estructuras. Como puede comprobarse en los cuadros mencionados, cada base de datos contiene información del año que designa a la base (por ejemplo, 2015) y de los resultados de las mismas empresas en el año anterior (en el caso del ejemplo, 2014). Los datos de la base 2014 son provisionales (hasta la primavera de 2017 se seguirán recibiendo contestaciones a esta base), y los de la base 2015, de avance (en este caso, la recogida de datos terminará en marzo de 2018). Al margen de estas consideraciones generales, en el presente epígrafe 3, a) se exponen la información que se solicita a las empresas y el tratamiento al que se somete; b) se resume el contenido del apartado de gráficos de síntesis; c) se detallan las características generales de las empresas incluidas en las bases de datos, y d) se resume el contenido de los capítulos 2 («Análisis empresarial»), 3 («Análisis económico general») y 4 («Trabajadores y cuentas relacionadas»). Las precisiones técnicas se amplían en el *Suplemento metodológico*, que los analistas pueden consultar en la Red (www.bde.es). El Suplemento recoge todas las referencias metodológicas de esta monografía anual: a) descripciones más detalladas sobre el tratamiento al que se someten los cuestionarios, así como el significado analítico y el enlace entre los estados contables de los diferentes capítulos; b) la composición de cada una de las rúbricas de los cuadros de los capítulos 2, 3, 4 y 5, con el mayor detalle posible; c) los cuadros de enlace entre los saldos de los balances y los flujos de capital, financieros y de variaciones de volumen y revalorización, que por vez primera se editan en su versión completa; d) los cuestionarios, con la información agregada de las empresas que han contestado a la última base de datos, y e) las clasificaciones empleadas. Por último, en el epígrafe 4 de esta Nota metodológica se informa de la colaboración que se mantiene con otras centrales de balances europeas en el seno del Comité Europeo de Centrales de Balances y se presentan los cuadros del capítulo 5, «Comparaciones internacionales. Base de datos BACH».

Acuerdo de colaboración con los Registros Mercantiles

La información disponible en la fuente CBB tiene su origen en la obligación legal, establecida en 1990, que tienen las empresas españolas de depositar sus cuentas anuales en los Registros Mercantiles de la provincia de su domicilio social. El Banco de España y los Registros Mercantiles vienen colaborando en temas diversos. En lo que concierne al depósito de cuentas, el Banco suscribió en junio de 1991 un acuerdo con el Ministerio de Justicia. Este acuerdo fue desarrollado mediante dos documentos suscritos por el Colegio de Registradores de la Propiedad y Mercantiles de España y el Banco de España: un acuerdo-marco, de junio de 1995, y un convenio de colaboración para la elaboración de una base de datos de referencias sectoriales de sociedades no financieras (españolas y europeas), de junio de 2001.

A partir de 1994 (año en que se realizó el depósito de 1993), es obligatorio utilizar los formularios oficiales de depósito. Por su parte, la Ley 16/2007, de 4 de julio, de reforma y

adaptación de la legislación mercantil en materia contable para su armonización internacional con base en la normativa de la Unión Europea, introdujo modificaciones en la estructura y en el contenido de los documentos contables que los empresarios deben formular. Ello provocó la adaptación de los modelos de depósito en el registro mercantil, tomando como base los definidos en el Plan General de Contabilidad (Real Decreto 1514/2007, de 16 de noviembre) y en el Plan General de Contabilidad de Pymes (Real Decreto 1515/2007, de 16 de noviembre). Por último, la Orden JUS/1698/2011, de 13 de junio, aprobó el modelo para la presentación de cuentas anuales consolidadas en el registro mercantil, como resultado de la colaboración, con esta finalidad, entre los agentes antes referidos y el Ministerio de Economía, por medio del Instituto de Contabilidad y Auditoría de Cuentas (ICAC).

El trabajo conjunto de estas instituciones, en el seno de la Asociación XBRL España, bajo el liderazgo del Colegio de Registradores de la Propiedad y Mercantiles de España y su Centro de Procesos Estadísticos, ha promovido el uso de estándares electrónicos para el cumplimiento del depósito de cuentas; así, todos los modelos legales de depósito son actualizados anualmente, junto con sus taxonomías XBRL, en un trabajo colaborativo que culmina con la edición de los modelos de depósito en el *BOE* y de las taxonomías XBRL que los desarrollan en el sitio web del ICAC. Como se ha indicado en la introducción, estos acuerdos permiten a la Central de Balances mantener una base de datos integrada, con información para los años 1990 a 2014, de un número de empresas creciente, que pasa a ser significativo desde 1995. El *Suplemento metodológico*, que se edita conjuntamente con esta monografía, informa con mayor profusión sobre los cuestionarios que son la base de esta información, y sobre otros detalles de carácter metodológico.

3.2 TRATAMIENTO DE LA INFORMACIÓN. INTEGRACIÓN DE LAS BASES DE DATOS CBA Y CBB

Este apartado informa, de manera resumida, sobre: a) el contenido del cuestionario que se remite a las empresas; b) los controles y contrastes que la Central de Balances establece para garantizar la calidad de la información recibida; c) el proceso de integración de las fuentes CBA y CBB, y d) las clasificaciones utilizadas por la Central de Balances para ordenar las empresas según su actividad principal, tamaño y naturaleza.

3.2.1 Cuestionarios de la Central de Balances: información disponible

Por lo que respecta a la fuente de información CBA, el cuestionario de 2015, empleado en la recogida de los datos que son la base de esta publicación, sigue el Plan General de Contabilidad de 2007 (PGC 2007). Con la finalidad de obtener tasas de variación significativas, en el cuestionario se solicitan datos de dos ejercicios consecutivos comparables. El cuestionario está disponible en papel (formulario en PDF editable, que puede ser enviado también mediante correo electrónico para facilitar su cumplimentación) y en soporte electrónico, que puede descargarse desde el sitio web del Banco de España (<http://www.bde.es/webbde/es/cenbal/descarce.html>); las empresas que lo precisen y que lo soliciten a la Central de Balances también pueden acceder a una copia de esta aplicación informática en soporte CD-ROM. La Central de Balances, como contrapartida a su colaboración, facilita de forma gratuita a las empresas un estudio individual, que incluye datos sectoriales que les sirven de contraste en el análisis de la gestión de su negocio, y otras informaciones no confidenciales disponibles en las bases de datos del Banco de España. El cuadro 1 muestra las ventajas que se derivan para las empresas de su colaboración con la Central de Balances. Desde 1992, la Central de Balances dispone de dos cuestionarios (normal y reducido), que se remiten a las empresas colaboradoras, según su plantilla supere o no el umbral de 100 trabajadores. La diferencia fundamental entre ambos cuestionarios reside en el número de datos solicitados en cada uno de ellos, como se indica en el cuadro 2. Ambos cuestionarios enlazan con los modelos oficiales de depósito de cuentas en los Registros Mercantiles, en el sentido de que integran, como

La Central de Balances lleva a cabo una amplia labor de difusión por medio de la Red (www.bde.es), dirigida prioritariamente a las empresas colaboradoras con su fuente de información CBA. Ese esfuerzo se concreta en:

- 1 LA PUBLICACIÓN ANUAL DE SUS RESULTADOS Y DE LOS AGREGADOS SECTORIALES DE DETALLE:
 - a) Monografía anual de la Central de Balances.
 - b) Aplicación informática «Agregados sectoriales», que hace posible elaborar estudios de agregados de empresas más detallados que los disponibles en la monografía anual.
- 2 CUESTIONARIO ELECTRÓNICO. Es la aplicación informática para la cumplimentación del cuestionario anual y su depuración (opcional), que las empresas colaboradoras con la fuente CBA pueden descargarse desde la Red. Las empresas interesadas pueden solicitar una copia en formato CD-ROM en el sitio web del Banco de España en la Red.
- 3 UN ESTUDIO INDIVIDUAL RESUMEN DE LA EMPRESA, COMPARADO CON EL SECTOR DE ACTIVIDAD AL QUE PERTENECE. Incorpora un conjunto de ratios calculadas para la empresa que permiten la comparación con su sector de actividad.
- 4 ESTUDIOS DE DETALLE (para agregados sectoriales no incluidos en el punto anterior).
- 5 ESTUDIOS SECTORIALES INTERNACIONALES, CON PAÍSES DE LA UNIÓN EUROPEA (Proyecto BACH, del Comité Europeo de Centrales de Balances).
- 6 INFORMACIÓN PÚBLICA SOBRE TIPOS DE INTERÉS PREFERENCIALES Y DE REFERENCIA DEL MERCADO HIPOTECARIO, que se remite gratuitamente previa petición por escrito.

CONTENIDO DE LOS CUESTIONARIOS DE LA CENTRAL DE BALANCES (NÚMERO DE ELEMENTOS)

CUADRO 2

	CBA		CBB	
	Normal	Reducido	Normal	Abreviado
Datos de caracterización e informaciones no contables				
Domicilio social, actividades desarrolladas y localización geográfica	34	28	16	17
Informaciones contables				
Balance	136	63	144	66
Cuenta de pérdidas y ganancias	59	26	63	29
Estado total de cambios en el patrimonio neto	221	143	242	186
Estado de flujos de efectivo	12	—	73	—
Empleo	27	9	7	7
Actividad	29	10	2	2
Operaciones especiales	4	4	—	—
Otras informaciones (a)	152	48	11	—

a En la CBB, la información relativa a la memoria normalizada incluye hasta 722 elementos.

primera parte, el contenido que obligatoriamente deben reportar las empresas, como puede comprobarse en el cuadro referido, delimitando con claridad qué información adicional respecto de aquella se está solicitando, con fines estadísticos. En concreto, el 70 % del cuestionario que se envía a las empresas con más de 100 empleados y el 90 % del que se remite a las restantes coinciden con el modelo de depósito de cuentas; la cumplimentación de la parte adicional representa un trabajo estimado de unas pocas horas anuales en el primer caso e incluso menos en el segundo. Los cuestionarios de la

Tipo de cuestionario	CBA		CBB	
	Normal	Reducido	Normal	Abreviado
Ajustes automáticos	—	—	197	110
Contrastes básicos	668	275	190	88
Contrastes de calidad e informativos	1.139	687	75	77
Total	1.807	962	462	275

Central de Balances se revisan periódicamente, para incorporar los cambios registrados en el último año en la normativa contable emanada del ICAC —entre otros, nuevas normas de valoración, resolución de consultas, etc.—, y para incluir las mejoras y sugerencias recibidas de los usuarios.

El *Suplemento metodológico* facilita una descripción resumida del contenido de los cuestionarios de 2015 y, en un anejo, la copia completa de estos con los datos agregados facilitados en 2015 por las empresas colaboradoras con la fuente CBA y de las empresas disponibles en la fuente CBB. El cuadro 2 desglosa, de forma sintética, su contenido. La aplicación «Cuestionario electrónico» facilita la depuración de datos de la fuente CBA a que se hace referencia más adelante y da acceso al estudio individual de la empresa comparada con su sector de actividad. Asimismo, permite a las empresas colaboradoras la conexión con el fichero de datos generado en el ejercicio anterior, lo que reduce significativamente el trabajo de carga de datos en años sucesivos. Como en años anteriores, el cuestionario electrónico incorpora una función de importación y exportación de ficheros XBRL basados en la taxonomía del PGC 2007, para lo que ha sido necesario crear una taxonomía específica destinada a las empresas colaboradoras con la Central de Balances, sobre lo que se informa en el *Suplemento metodológico*. Por último, dado que el formato de los estados financieros requeridos en los cuestionarios, como se ha dicho, coincide con el establecido por el PGC 2007, las empresas pueden optar por cumplimentarlo en su totalidad o rellenar exclusivamente las rúbricas no requeridas por los Registros Mercantiles (información complementaria). En el segundo caso, también han de remitir a la Central de Balances copia de las cuentas anuales depositadas en los Registros.

3.2.2 Validación de los cuestionarios. Baterías de pruebas de coherencia del cuestionario electrónico

Las dos fuentes de colaboración en las que se apoya la CBI determinan una clara diferenciación en sus procesos de depuración (véase cuadro 3). En el caso de la fuente CBA, al ser de colaboración voluntaria y posibilitar con ello el contacto directo con las empresas informantes, sus procesos de depuración son más amplios y personalizados. Por su parte, la fuente CBB, que surge de la colaboración con los Registros Mercantiles, determina un modelo de relación muy diferenciado respecto del previo, mediante procedimientos automatizados y sin contacto directo con las empresas. Como fase final de depuración de los datos a los que se somete de forma automatizada (y sin llamada telefónica posterior) a las empresas de la fuente CBB, se han utilizado herramientas estadísticas tanto para la detección de casos anómalos con influencia significativa en los diferentes nodos (cruces de tamaño y sector de actividad) de la monografía anual y del producto «Agregados sectoriales» como para la localización de nodos con baja representatividad en la publicación de avance respecto de lo que se obtendrá cuando los datos sean definitivos, dentro de un año.

El cuadro 4 sintetiza las principales diferencias en el proceso de obtención y tratamiento de los datos entre ambas fuentes de información.

Aspecto que se quiere valorar	CBA	CBB
Soporte colaboración	Papel (20 %) y electrónico (80 %) en 2014.	Papel y electrónico. El depósito telemático en los Registros Mercantiles mediante envío de ficheros XBRL supone cerca del 85 % del total.
Modelos de cuestionarios disponibles	Normal y reducido.	Normal, abreviado y de pymes.
Disponibilidad de los cuestionarios para las empresas	Papel: envío en marzo del año posterior a la base referida. Electrónico: disponible en el sitio web del Banco de España a comienzos del año posterior a la base referida.	Papel y electrónico: en el sitio web del Ministerio de Justicia a comienzos del año posterior a la base referida.
Período de recepción en la CBBE	Desde enero del año posterior a la base referida. Máxima concentración entre mayo y octubre.	A partir de septiembre del año posterior a la base referida (procesamiento previo de cuestionarios por parte del CPE antes del envío a la CBBE)
Información solicitada en los cuestionarios	Información común con los modelos normalizados del depósito de cuentas más otros detalles de información complementaria.	Información de los modelos normalizados del depósito de cuentas. Es opcional la cumplimentación de la memoria normalizada.
Batería de test externos para la revisión por parte de la empresa	Test básicos de cuadro: 350, aproximadamente. Test complementarios por aparentes incoherencias contables: 100, aproximadamente. No hay obligatoriedad de cumplir ninguno de estos test para la remisión del cuestionario a la CBBE.	22 test de cumplimiento obligatorio y otros test de cumplimiento recomendado (aproximadamente, 292) para el depósito telemático en el Registro Mercantil. Existen otros 304 test para validar, en su caso, la información de la memoria
Tipo de tratamiento de los cuestionarios en la CBBE	Individualizado y manual.	Masivo y automático.
Tamaño de la batería de test internos para la revisión por la CBBE	1.700 contrastes (aproximadamente).	350 contrastes (aproximadamente).
Actuación frente a deficiencias o incoherencias en los datos	Contacto con la empresa (de media, se precisan aclaraciones para un 33 % de las empresas medianas y grandes en cuestionario normal). Consulta de memorias facilitadas por las empresas.	Se descartan automáticamente los cuestionarios con deficiencias, descuadres o incoherencias importantes, o que pertenezcan a empresas nuevas, sin actividad o en liquidación.
Características de un cuestionario apto para estudio	Cuestionario sin descuadres, con información completa y comparable, y sectorizado para las actividades estudiadas por la CBBE.	Cuestionario sin descuadres importantes, con datos de personal coherentes, del sector no financiero, que no esté incluido en la CBA, comparable, con las unidades monetarias correctas y sin variaciones excesivas indicativas de operaciones especiales.

3.2.3 Integración de las bases de datos CBA y CBB

La Central de Balances del Banco de España (CBBE) se constituyó en diciembre de 1983, con la finalidad de facilitar información sobre la situación y los resultados de las empresas no financieras españolas, mediante la creación de bases de datos a partir de las cuentas anuales que estas elaboran. La primera de ellas, la CBA, como se ha repetido previamente, se basa en la colaboración voluntaria de las empresas (más de 10.000 en el período más reciente), que completan un cuestionario normalizado elaborado *ad hoc* por la Central de Balances. En 1991, el Banco de España inició la colaboración con el Colegio de Registradores de la Propiedad y Mercantiles de España. Con la información procedente del depósito de cuentas en los Registros Mercantiles, la Central de Balances constituyó, a partir de ese año, la base de datos CBBE/RM, también denominada «CBB», que, una vez cerrada, comprende en los últimos años datos coherentes próximos a 600.000 empresas. Con igual desfase temporal que la CBA, la base CBB recaba una información menos detallada, que es sometida a un proceso de filtrado mediante test automáticos de tipo lógico y aritmético, cuyas diferencias respecto del procedimiento de depuración de la

fuentes CBA han quedado explicadas en el apartado previo. El menor nivel de detalle de la fuente CBB y el distinto proceso de depuración al que se somete han determinado el diferente uso de ambas fuentes. Para integrarlas ha habido que resolver problemas de homogeneización mediante el desarrollo de algunas soluciones *ad hoc*, dado el menor detalle de información disponible en los cuestionarios de la fuente CBB respecto de la fuente CBA. En concreto, en los datos en los que existe un componente estructural estable y correlacionado con las empresas del mismo sector y tamaño, se han utilizado coeficientes de estimación a partir de la fuente CBA. A partir de 2015 se puso en producción un sistema mejorado de estimación del precio corriente de los inmovilizados materiales de las pymes de la fuente de datos CBB, para lo que se utiliza la información de la memoria de las cerca de 20.000 empresas que por término medio depositan este documento en formato XBRL en los Registros Mercantiles; con ello se consigue sustituir la estimación que en años previos se realizaba para este estrato de empresas a partir de la CBA por un estimador más robusto, basado en la información de este mismo estrato de la muestra CBB. La información en la que no existe la estabilidad aludida no ha sido objeto de estimación, optándose en ese caso por crear epígrafes «sin clasificar» en los datos de base. Finalmente, la disponibilidad de más del 50 % de la población de empresas y el mejor conocimiento de los datos de la CBB han permitido que todos los productos estadísticos de la Central de Balances se obtengan a partir de la integración de ambas bases de datos. El capítulo 1 del *Suplemento metodológico*, que recoge el ámbito de los conceptos de esta monografía, informa al máximo nivel de detalle sobre qué conceptos contienen una estimación en su cálculo, cuantificando al mismo tiempo su importe.

3.2.4 Clasificación de las empresas por actividad, tamaño y naturaleza

Las empresas que se incorporan a las bases de datos se clasifican según diversos criterios (entre los más importantes están la actividad principal, el tamaño de la empresa, la naturaleza pública o privada de su propiedad y la comunidad autónoma donde radican), que son la base de los análisis de las empresas por distintas agrupaciones. Esta publicación utiliza tres tipos de clasificación en la presentación de los «Cuadros por actividad, tamaño y naturaleza de las empresas», de los capítulos 2 y 4. En relación con la clasificación por actividades, se han seguido los criterios de la clasificación CNAE 2009, difundiendo datos para las secciones de la CNAE, que se agregan en los cuadros de esta publicación en 14 actividades (CBI 14). Los analistas interesados seguirán encontrando un mayor detalle por sector de actividad en el módulo de «Agregados sectoriales», que, como se ha señalado, está disponible en la Red (www.bde.es). El *Suplemento metodológico* muestra, en su capítulo 3, las diferentes agregaciones que se utilizan en el conjunto de la publicación y la tabla de paso respecto de la CNAE 2009, lo que queda recogido en el cuadro 5, en el que se resumen los criterios de clasificación.

La agregación de empresas según actividad, tamaño y naturaleza genera, en ocasiones, problemas de comparabilidad de los datos (por ejemplo, en las operaciones de fusión, escisión o cesiones de negocio), que son resueltos por la Central de Balances mediante procedimientos estándar o soluciones *ad hoc* (véase *Suplemento metodológico*). El recuadro 1 del Suplemento informa de los límites de la información contable para el análisis, en razón de su ámbito temporal, territorial y de actividad productiva.

Por lo que respecta a la definición de tamaño, cabe destacar que la Central de Balances aplica en toda su extensión y literalidad la Recomendación 2003/361/CE. De forma resumida (véase cuadro 5 de esta Nota metodológica), el rasgo distintivo de esta definición radica en no poder considerar pymes aquellas que, siéndolo según los criterios cuantitativos (de empleo, cifra de negocios y total activo), no son independientes, por estar participadas por la Administración Pública o ser parte de grupos empresariales de gran dimensión.

Clasificación	Criterios empleados
Actividad	Por actividad principal. Agregados de actividad disponibles: CNAE 2009 a tres dígitos. Asignación por el método descendente, definido por el INE. Divisiones de la CNAE. Secciones de la CNAE.
Localización geográfica	Por la Comunidad Autónoma en la que radica su domicilio social. También se puede clasificar en la Comunidad Autónoma en la que desarrolle mayoritariamente la actividad.
Naturaleza	Empresa pública cuando: La participación directa e indirecta de las AAPP supera el 50 %, o el control efectivo (las decisiones) es ejercido por las AAPP. Empresas privadas, el resto.
Tamaño	Criterio de asignación, basado en la Recomendación 2003/361/CE, teniendo en consideración los siguientes parámetros: Número medio de trabajadores. Pequeñas: hasta 50 empleados. Medianas: de 50 a 249 empleados. Grandes: de 250 y más. Total activo. Total cifra de negocios. Independencia. La empresa no debe ser: Dominada por un grupo. Propiedad de la Administración Pública. Estabilidad (dos años) en el tamaño.

3.3 GRÁFICOS DE SÍNTESIS

El bloque de gráficos de síntesis, que antecede a los capítulos de cuadros, incluye una selección de gráficos que se ha considerado de interés elaborar a partir de algunos datos relevantes incluidos en los cuadros de los capítulos de la publicación. Los gráficos se han agrupado en tres categorías: cobertura y estructura sectorial, representatividad de las muestras y resultados obtenidos. La presentación por ramas de actividad de los gráficos de síntesis y de los cuadros de los que derivan utiliza la Clasificación Nacional de Actividades Económicas (CNAE 2009). Cabe destacar la coherencia global a escala agregada de la evolución de la actividad de la CBBE, respecto a la evolución de la actividad que recoge la Contabilidad Nacional de España (CNE) (véanse gráficos 2.1 a 2.4).

3.4 CARACTERÍSTICAS GENERALES DE LAS BASES DE DATOS (CAPÍTULO 1)

Los cuadros del capítulo 1 facilitan información sobre el contenido y las características del conjunto de empresas colaboradoras. Los cuadros 1.1 a 1.4 recogen las referencias básicas sobre el número de empresas disponibles, enmarcando además su importancia en relación con el total del sector de la Contabilidad Nacional de sociedades no financieras (cuando se cierran las bases de datos, las algo más de 600.000 empresas de las que se dispone de información representan entre el 45 % y el 50 % del sector, en términos de valor añadido), su distribución territorial (comparando con la del total de la población, disponible a través del Directorio Central de Empresas —DIRCE—, del Instituto Nacional de Estadística —INE—) y su estructura sectorial, empleando para ello una agrupación de actividades propia elaborada a partir de la clasificación nacional (CNAE 2009). La limitación (que viene impuesta por la existencia de unas cuentas anuales únicas e integradas por empresa, que no pueden ser fraccionadas por ramas productivas ni localización de los establecimientos permanentes) provoca que esta aproximación difiera de las que ofrecen la Contabilidad Nacional y la Regional. Sobre estos extremos se informa en detalle en el *Suplemento metodológico*. Los cuadros 1.5 a 1.7 informan sobre las coberturas que se

Respecto a sociedades no financieras	
Impuesto sobre beneficios de sociedades pagado	84,9
Formación bruta de capital fijo	25,1
Pasivos contraídos (a)	69,7
Capitalización bursátil (b)	98,8
Remuneración asalariados	56,3
Valor de la producción	53,5
Trabajadores asalariados (c)	44,8
Respecto a sociedades no financieras y hogares	
Impuestos ligados a la producción (incluye impuestos especiales)	59,3

a Valores distintos de acciones, préstamos, reservas técnicas de seguro y otras cuentas pendientes de pago.

b Empresas cotizadas que colaboran con la Central de Balances, respecto del total de las empresas no financieras cotizadas.

c Respecto del número de asalariados incluidos en el DIRCE.

alcanzan por comunidades autónomas y por sectores de actividad (en este caso, ha sido preciso estimar los valores del total poblacional para las agregaciones sectoriales coherentes con la CNAE 2009), considerando para ello los conceptos de valor añadido a precios básicos, número medio de trabajadores y remuneración de asalariados. El cuadro 6 facilita otros indicadores de cobertura. Por último, los cuadros 1.8 a 1.12 informan de algunas características estructurales de la base de datos integrada CBI (recogidas también en el cuadro 7), relativas a la distribución de empresas por tamaños y naturaleza, sectores de actividad y propiedad directa de las empresas por los diferentes sectores institucionales.

3.5 ANÁLISIS EMPRESARIAL (CAPÍTULO 2)

La Central de Balances publica dos aproximaciones analíticas, elaboradas a partir de una sola información de base. Por un lado, una presentación con un enfoque de análisis empresarial, cuya finalidad es ofrecer una visión de la información económico-financiera desde la óptica de la contabilidad financiera, familiar a los gestores de las empresas. Por otro lado, una presentación con un enfoque de análisis económico general (véase capítulo 3), más acorde con los criterios de la Contabilidad Nacional, fijados en el Sistema Europeo de Cuentas, y que sirven de base al INE y al Banco de España para la elaboración de las Cuentas Nacionales, en sus aproximaciones no financiera y financiera, respectivamente. Este enfoque es familiar a los analistas de la economía en su conjunto.

En esta edición se han incorporado dos novedades que afectan a la cuenta de resultados del capítulo 2. La primera de ellas deriva del tratamiento que se da a los impuestos especiales (entre ellos figura el de hidrocarburos) en la contabilidad empresarial. Algunas empresas de este sector incluyen estos impuestos indirectos, en contra de lo prescrito por el plan general de contabilidad, en el importe neto de la cifra de negocios y en los aprovisionamientos. En los cuadros de esta publicación estos impuestos se netean en ambas partidas, con un tratamiento idéntico al que se da al impuesto sobre el valor añadido (IVA) por el mismo motivo que aquel (las empresas son meras recaudadoras del impuesto). En esta publicación se han revisado de forma exhaustiva las empresas del sector para aislar en el cuestionario con códigos específicos los citados impuestos y homogeneizar su tratamiento. La segunda novedad afecta a los dividendos recibidos por las empresas. Concretamente a los que se consideran excepcionales o superdividendos. Estos se han identificado con un código interno y se han reclasificado en la cuenta de resultados de esta publicación, llevándose desde «ingresos financieros» a «resultados por enajenaciones y

Criterios	Características CBA	Características CBB	Características CBI
Muestra	No estadística.	No estadística.	No estadística.
	Cuando se cierra la base de datos, se dispone de más de 10.000 empresas.	Cuando se dejan de recibir datos, se alcanzan más de 600.000 empresas aptas para estudio.	Integra ambas.
Cobertura	Referido al VAB al coste de los factores, se alcanza el 30 %-31% del total de las sociedades no financieras.	Se alcanza alrededor del 17 %-18 % del total de las sociedades no financieras.	Alcanza la suma el 48 % del total de las sociedades no financieras.
	El sector de Suministro de energía eléctrica, gas y agua tiene una cobertura superior al 80 %, y el de Información y comunicaciones, del 58 %.	Fundamentalmente son empresas de los sectores Comercio al por mayor y al por menor e industria manufacturera.	Se reducen los sesgos de la CBA
	Los sectores industriales, y el de transporte y almacenamiento, tienen coberturas próximas al 49 %.		Los sectores industriales y de Transporte y almacenamiento tienen una cobertura superior al 48%.
Estructura sectorial y por el tamaño de empresa	Sobrerrepresentación de las grandes empresas.	Pequeñas y medianas empresas, y grandes empresas con menos de 500 empleados.	
	Sobrepeso de las empresas industriales (manufactureras, en especial).		
Forma jurídica	Las sociedades de responsabilidad limitada y anónimas son la forma jurídica mayoritaria (51,4 % y 46,0 % del total, respectivamente).	Las sociedades de responsabilidad limitada y anónimas son la forma jurídica mayoritaria (92,8 % y 6,8 % del total, respectivamente).	

deterioro», concretamente a «correcciones valorativas por deterioro de instrumentos financieros», para evitar que una operación de carácter extraordinario pueda estar afectando al resultado ordinario neto de las empresas.

El capítulo 2, en su apartado de «Cuadros generales», recoge en los cuadros 2.1 a 2.8 los «Estados de flujos» (cuenta de resultados y su detalle), los «Estados patrimoniales» y los «Estados de análisis de la diferencia rentabilidad – coste financiero (R.1 – R.2)». Este capítulo no incluye cuadros de flujos patrimoniales. Desde 2009, la Central de Balances limita el estudio de estos al ámbito del capítulo 3, que sigue el esquema y la óptica del Sistema de Cuentas Nacionales, según se indica en el apartado 3.6 siguiente. La composición de los cuadros del capítulo 2 al máximo detalle disponible y la lógica interna y de enlace existente entre ellos se ofrecen en el *Suplemento metodológico*, que se edita separadamente. Los criterios de valoración utilizados en los balances del capítulo 2 son los propios del marco contable empleado (esto es, el PGC 2007). El uso de la valoración «a valor razonable» en los activos en los que es de aplicación representa una oportunidad para aproximar los balances a los valores de mercado. Esta valoración se ha complementado con el ajuste a precios corrientes que se practica a los activos inmovilizados materiales (el *Suplemento metodológico* informa del método de estimación empleado), a los exclusivos propósitos de obtención de esas ratios; es decir, los balances empresariales del capítulo 2 reflejan exclusivamente el coste histórico de los activos referidos.

Los cuadros 2.9 a 2.13 recogen la evolución (tasas de crecimiento) —por actividad principal, tamaño de las empresas (según criterios de la Recomendación Europea 2003/361/

CE) y naturaleza pública o privada— de los principales conceptos aparecidos en los cuadros anteriores. En los cuadros 2.14 a 2.26 se presentan, para el total de las empresas y las agrupaciones ya mencionadas, unas ratios significativas a los efectos del análisis de empresa; adicionalmente, los cuadros 2.27 a 2.31 facilitan los valores de los cuartiles y mediana de la distribución estadística de una selección de ratios, para aquellas que se ha considerado interesante aportar este tipo de información. Por las razones que se exponen en el *Suplemento metodológico*, los valores absolutos que figuran en la cuenta de resultados, que son la base para la obtención de las tasas de variación, se han ajustado de operaciones internas entre empresas del mismo grupo, cuya consideración daría lugar a doble contabilización de algunos ingresos y gastos y a una evolución errática de las tasas. Estos ajustes no son necesarios para el cálculo de las ratios. Las ratios de rentabilidad y coste financiero y las restantes ratios que facilitan estructuras ofrecen dos observaciones anuales por base (por ejemplo, años 2013 y 2014 en la base más reciente, de 2014), con el fin de facilitar el análisis de su evolución y eliminar el impacto que la diferente composición de las muestras anuales tiene en este tipo de estudio. El análisis de la posición financiera de las empresas se aproxima con tres ratios, todas ellas bajo la común denominación de «Ratios de posición financiera»: «Ratio de endeudamiento (E.1)», «Ratio de recursos ajenos con coste sobre resultado económico bruto más ingresos financieros, precios corrientes, saldo final (E.2)» y «Carga financiera por intereses». En el caso del análisis de las ratios de rentabilidad y de la ratio de endeudamiento, cabe precisar que existen dos alternativas para calcular estas ratios, como se pone de manifiesto en el cuadro 2.8, según se consideren valores contables o valores ajustados a precios corrientes. El Banco de España utiliza estas alternativas en función de cuáles sean las necesidades analíticas. El recuadro 2 del *Suplemento metodológico* explica las fórmulas utilizadas para calcular las distintas ratios alternativas y la relación entre ellas.

El cuadro 2.32 ofrece detalle sobre el resultado del ejercicio (en valores absolutos y tasas) obtenido por el agregado de empresas que presentaron beneficios, separándolo del agregado de empresas que presentaron pérdidas en el ejercicio. Por último, los cuadros 2.33, 2.34 y 2.35 solo se facilitan para la fuente CBA, dado que la información únicamente está disponible para esta fuente; concretamente, una ratio de inversión, detalles sobre el importe neto de la cifra de negocios y las compras según las zonas geográficas (exportaciones e importaciones) y en función de la relación societaria existente entre las partes (compras y ventas entre empresas de un mismo grupo), y, finalmente, el saldo neto exportaciones-importaciones en porcentaje sobre el VAB.

3.6 ANÁLISIS ECONÓMICO GENERAL (CAPÍTULO 3)

3.6.1 Consideraciones generales

Desde la publicación relativa a 1989, la Central de Balances del Banco de España difunde, en el capítulo 3 de su monografía anual, las «Cuentas para el análisis económico general», que complementan las cuentas con fines de análisis empresarial, que se desarrollan en el capítulo 2. Las cuentas del capítulo 3 se dividen en dos bloques diferenciados. El primero va referido al agregado formado por el total de las empresas colaboradoras, al que se aplican normas deducidas de los sistemas de Contabilidad Nacional; concretamente, de la quinta revisión del Sistema de Cuentas Nacionales de Naciones Unidas, publicada en 2008 (SCN 2008), y de su versión para la UE, el Sistema Europeo de Cuentas Nacionales y Regionales (SEC 2010). En general, los cuadros 3.1.1 a 3.8 pretenden describir el proceso de generación y distribución de rentas y de acumulación, así como las situaciones patrimoniales (balances) de partida y cierre, para un subtotal de las empresas significativo, que lo convierten en un valioso instrumento de análisis y de presentación contable. Como se indica en la introducción de esta Nota, la monografía anual de la Central de Balances, además de mostrar el máximo nivel de desagregación disponible en sus capítulos 2 y 4 y en los ocho primeros cuadros del capítulo 3, fruto del gran detalle de los cuestionarios que cumplimentan las

empresas, pretende ser una fuente relevante para determinar las cuentas del sector de Sociedades no financieras en la Contabilidad Nacional.

3.6.2 Agrupación de sociedades no financieras colaboradoras (cuadros 3.1.1 a 3.8)

Como se ha indicado en el epígrafe anterior, en estos cuadros se presentan las cuentas, rúbricas y saldos siguiendo la metodología del Sistema de Cuentas Nacionales para la agregación de las empresas colaboradoras con la Central de Balances. Entre las novedades que este año afectan a los cuadros de este capítulo están las ya mencionadas en el epígrafe 3.5 relativas a impuestos especiales sobre hidrocarburos y a superdividendos. En el caso de los superdividendos, el tratamiento realizado en este capítulo se alinea con lo establecido en el SEC 2010, que establece que, «si el nivel de dividendos declarado es excesivamente elevado, los dividendos que generan el excedente se consideran operaciones financieras y son clasificados como “superdividendos”, considerándose una retirada de fondos propios de la sociedad». Este tratamiento es el que se ha llevado a este capítulo, lo que hace transferir una operación de renta que se venía recogiendo en las cuentas corrientes a la cuenta financiera, en cuya promemoria se han hecho explícitos tanto los superdividendos recibidos como los pagados por las mayores empresas colaboradoras con la base de datos CBA.

Hay otras dos novedades más, que, en este caso, afectan al pasivo del balance, concretamente al detalle de la rúbrica AF.4 Préstamos. En esta edición se han identificado saldos de deuda por operaciones de arrendamiento financiero que las empresas han realizado con entidades no financieras residentes, que se han clasificado en el sector de contrapartida correspondiente (Préstamos con otros sectores residentes). Adicionalmente, se han localizado saldos de deuda que algunas empresas tienen con sociedades del mismo grupo que son emisoras de participaciones preferentes distintas de entidades de crédito, pero que pertenecen al sector de Instituciones financieras. Al igual que en el caso anterior, esta deuda se ha clasificado en el sector de contrapartida correspondiente (Deuda con instituciones financieras).

Por último, hay que mencionar que en ediciones anteriores, y al igual que se hace en el capítulo 2, los intereses y dividendos percibidos y los intereses adeudados se han ajustado de las operaciones intragrupo. En esta edición se ha considerado más pertinente dejar de hacer estos ajustes en este capítulo 3 y reportar el dato con operaciones cruzadas entre empresas del mismo grupo sin ajustar, en línea con la presentación no consolidada que en términos generales se realiza en las cuentas de los sectores institucionales que publican las Cuentas Financieras de la Economía Española.

El *Suplemento metodológico* recoge detalles adicionales sobre las características del ejercicio realizado en la elaboración de este capítulo. En su capítulo 1 se facilita la tabla de paso entre los conceptos del cuestionario que envían las empresas (basado en la contabilidad empresarial) y los del marco conceptual del Sistema de Cuentas Nacionales.

3.6.3 Sector Sociedades no financieras

Como queda reseñado, las cuentas que se reproducen en estos cuadros proceden, con alguna excepción que se aclara más adelante, de la CNE y de las *Cuentas Financieras de la Economía Española* (CFEE). Estas estimaciones oficiales de las cuentas del total del sector (y no de una parte de ese sector, como es el caso de las cuentas de la agrupación de empresas colaboradoras con la Central de Balances, que se recogen en los cuadros 3.1.1 a 3.8) se benefician de los trabajos internos llevados a cabo por la Central de Balances, que no se publican, como es el caso de un ejercicio de elevación realizado a partir de la «muestra» de empresas disponibles y del DIRCE que mantiene el INE, en el que se recoge el total de la población de empresas que existen en España.

El ejercicio de elevación al total nacional realizado por la Central de Balances, además de ser fuente de contraste para la elaboración de las Cuentas Nacionales oficiales (que son las que se reproducen en los cuadros 3.9 a 3.14), fundamentalmente de las cuentas financieras, le ha permitido medir la representatividad de sus bases de datos. Ese ejercicio también hace posible estudiar los activos no financieros del sector de Sociedades no financieras, como ha quedado referido, con lo que la Central de Balances pretende contribuir a futuros desarrollos en este campo. Los cuadros 3 y 4 de la Nota metodológica del *Suplemento metodológico* facilitan detalles adicionales sobre la metodología empleada para aproximar los balances de las empresas no financieras a su valor de mercado y para calcular la tasa de descuento que se aplica en la valoración a precios de mercado de las acciones no cotizadas.

Esta segunda parte del capítulo 3 integra en un único cuerpo los cuadros procedentes de la CNE, de las CFEE y, por último, de la estimación que realiza la Central de Balances sobre los activos no financieros del sector de Sociedades no financieras obtenidos del ejercicio de elevación al total nacional realizado por la Central de Balances al que se ha hecho referencia en el párrafo anterior.

3.7 TRABAJADORES Y CUENTAS RELACIONADAS (CAPÍTULO 4)

El capítulo 4 recoge toda la información relacionada con el empleo y la remuneración a los asalariados en las empresas no financieras que informan a la Central de Balances. La importancia de este tema, tanto en el ámbito empresarial como en el económico general, hace que esta información se presente en un capítulo separado. Los cuadros sintetizan la información disponible sobre esta materia, agrupados en varios bloques: a) el de cuadros generales (cuadros 4.1.1 a 4.1.3), que informa sobre aspectos generales del empleo, como el número medio de trabajadores, los gastos de personal y los gastos de personal por trabajador, ofreciendo datos en valores absolutos, estructuras porcentuales y tasas de crecimiento sobre las mismas empresas del año anterior; b) cuadros en los que se detallan las tasas de variación de las variables previas por actividad, tamaño y naturaleza (cuadros 4.2 a 4.7), junto con algunas ratios de interés e información sobre el porcentaje de empresas con aumento en el empleo medio, y c) cuadros de detalle (cuadros 4.8 a 4.11), que facilitan información sobre distribuciones estadísticas del VAB por empleado, para el total de la CBI, y algún otro detalle obtenido solo para la fuente CBA sobre retribuciones a largo plazo mediante sistemas de aportación definida, obligaciones por otras prestaciones a largo plazo al personal y provisiones por reestructuración del personal, y sobre la clasificación del personal fijo medio por ocupaciones (desde 2008, estos cuadros se refieren al personal al cierre del ejercicio) y por sexo. Como novedad en esta monografía, se han armonizado los cuadros 4.4.1 y 4.6 con los cuadros del resto de la publicación que facilitan valores absolutos o estructuras, difundiendo dos observaciones comparables para cada base de datos.

4 Comparaciones internacionales

4.1 COMITÉ EUROPEO DE CENTRALES DE BALANCES

4.1.1 Referencia histórica

El Comité Europeo de Central de Balances (CECB) se creó en noviembre de 1987, a iniciativa de las centrales de balances dependientes de algunos bancos centrales europeos y de la Comisión Europea, con el propósito de contribuir a la mejora del análisis de la información de las empresas no financieras, perfeccionar las técnicas de recogida y tratamiento de datos de este sector institucional, intercambiar información acerca de estos y otros objetivos propios de las centrales de balances y, por último, desarrollar trabajos en común. Actualmente forman parte del CECB las centrales de balances de los bancos centrales de Alemania, Austria, Bélgica, Bulgaria, Finlandia, Francia, Grecia, Hungría, Irlanda, Italia³, Macedonia, Malta, Montenegro, Polonia, Portugal, el Reino Unido, la República

³ La Centrale dei Bilanci es una sociedad anónima que, hasta 2009, era propiedad de un conglomerado de bancos comerciales, de cajas de ahorros y del Banco de Italia. En 2009, las participaciones de estas instituciones financieras fueron transferidas a una empresa de servicios de información, Cerved, con la que el Banco de Italia tiene firmado un acuerdo para utilizar su información y suministrarla al Comité Europeo.

Checa, Eslovaquia, Eslovenia, Rumanía, Serbia, Turquía y España; unidades similares de las oficinas de estadística de Finlandia y Suecia, y, por último, los representantes de las unidades estadísticas del banco central y la oficina de estadística de Dinamarca, Holanda y Luxemburgo. Es también miembro del CECB el Banco Central Europeo. Participan como observadores permanentes la Eurostat, a través del Comité de Estadísticas Financieras y de Balance de Pagos (CMFB, por sus siglas en inglés), el Banco Internacional de Pagos (BIS), el Banco Central de la Federación Rusa, y el grupo XBRL del International Accounting Standard Board (IASB).

El CECB se reúne anualmente, con el fin de realizar una revisión de los diferentes desarrollos en curso y discutir las propuestas que le plantean los grupos de trabajo que dependen de él y que se ocupan del estudio de los temas que el Comité somete a su consideración.

La Central de Balances del Banco de España participa en el CECB, del que es miembro fundador, y forma parte de sus diferentes grupos de trabajo, sobre lo que se informa a continuación. En el punto 4.2 se describe el contenido del banco de datos homogéneos de las cuentas de las empresas no financieras de países de la Unión Europea (Proyecto BACH). Precisamente, el capítulo 5 de la publicación es un ejemplo de explotación sintética en serie histórica de parte de la información contenida en esas bases de datos del CECB. La información y las publicaciones disponibles, desarrolladas en el ámbito de estas colaboraciones internacionales, están disponibles en la Red para los usuarios interesados (www.bde.es y www.eccbso.org).

4.1.2 Grupos de trabajo del Comité. Funciones, estudios realizados y proyectos futuros

El Grupo de Análisis del Riesgo (*Risk Assessment WG*) mantiene reuniones periódicas para intercambiar información y mejorar los sistemas de análisis del riesgo empleados en los bancos centrales y para intercambiar información con el Banco Central Europeo sobre estas experiencias y resultados. En los últimos años se han tratado temas relacionados con sistemas internos de análisis de riesgo y se han realizado estudios sobre los efectos de la creación de una lista única de colaterales que incluya los préstamos bancarios. Desde 2011, algunos miembros del Grupo han trabajado en el desarrollo de modelos específicos para grupos consolidados, que presentan cuentas bajo normativa IFRS (*International Financial Reporting Standards*), para lo que han utilizado los formatos elaborados y la información disponible en el Grupo de la base de datos ERICA (*European Records of IFRS Consolidated Accounts*).

El Grupo de la base de datos BACH se encarga de actualizar y homogeneizar los datos de las centrales de balances europeas. El epígrafe 4.2 informa en detalle de su historia y contenido, que se difunde en el sitio web del Banco de Francia (<https://www.bach.banque-france.fr/?lang=en>). En ese sitio web, el analista interesado podrá encontrar numerosas publicaciones que dan a conocer mejor la base de datos; entre otras, varios documentos de *Outlook* y *Newsletter*, en los que se informa de las últimas novedades difundidas y de mejoras metodológicas incorporadas en la base. La base contiene datos agregados y distribuciones estadísticas de ratios y se adaptó en 2013 para ofrecer la información con un formato analítico más próximo a las normas IFRS. El Banco de España, en virtud de los acuerdos suscritos tanto con el CECB como con los Registros Mercantiles, suministradores de la información relativa a las pequeñas y medianas empresas españolas, difunde en www.bde.es la parte relativa a las distribuciones estadísticas de una selección de ratios de la base de datos BACH; en este caso, al máximo nivel de detalle sectorial para España (grupos de la CNAE, esto es, a tres dígitos, frente a los dos dígitos disponibles en la base de datos internacional) y a dos dígitos para otros países europeos, bajo la denominación de «ratios sectoriales de las sociedades no financieras (base de datos RSE)».

El Grupo de la base de datos ERICA estudia desde 2001 el impacto de las Normas Internacionales de Información Financiera, o NIIF (esto es, las normas IAS —*International Accounting Standards*— y las IFRS, que las sustituyen), en las centrales de balances europeas. Para ello, el Grupo ha desarrollado un formato común de cuestionario (cuestionario ERICA) basado en las normas IFRS, que se actualiza anualmente con los cambios registrados en esas normas y que es el núcleo común de información de las bases de datos de grupos consolidados que progresivamente se están creando en las centrales de balances. La base ERICA incluye la información normalizada de los grupos de empresas cotizadas disponibles en las bases de datos consolidadas nacionales (Austria, Alemania, Bélgica, Italia, Francia y España disponen de ellas) y la información que suministran Portugal y Grecia, bajo el mismo formato, hasta alcanzar alrededor de 1.000 grupos por año. Los principales trabajos desarrollados en 2016 por el Grupo están disponibles en el sitio web del Banco de España (http://www.bde.es/bde/es/areas/cenbal/Colaboracion_co1/Comite_Europeo_d/Otros_trabajos_de_interes.html); entre ellos, destaca la publicación, en diciembre de 2015, del documento «European non-financial listed groups: analysis of 2014 data», y de otros sobre flujos de tesorería y dividendos, de lo que informa el recuadro 3.

El denominado «Grupo de Análisis de Estados Financieros» comenzó sus trabajos en 1994, con el objetivo de reflexionar sobre aspectos no cubiertos específicamente por los restantes grupos de trabajo del Comité. En 2012, el Grupo publicó un documento, ampliando el estudio de *Net Worth at Risk*, con el análisis de la rentabilidad y el nivel de capitalización de las empresas europeas [véase *Profitability, equity capitalization and Net Worth at Risk; How resilient are non-financial corporations in a crisis environment*, en los sitios web del CECB (www.eccbso.org) y del Banco de España (http://www.bde.es/f/webbde/SES/cenbal/colabora/ficheros/en/WP_Study_Group_ECCBSO_2013.pdf)]. En 2016, el Grupo ha continuado trabajando en su estudio sobre créditos y deudas comerciales, que fue presentado⁴ en la conferencia organizada, conjuntamente, por el Irving Fisher Committee (IFC) y el Comité Europeo de Centrales de Balances celebrada en Esmirna (Turquía) en octubre de 2016 y del que está previsto editar un resumen antes de fin de año.

Los documentos públicos elaborados por el CECB están disponibles para cualquier lector interesado en los temas tratados (consúltense las páginas finales, dedicadas a las publicaciones de la Central de Balances).

4.2 BASES DE DATOS HOMOGÉNEAS DE LAS CUENTAS DE LAS EMPRESAS NO FINANCIERAS DE PAÍSES DE LA UNIÓN EUROPEA (PROYECTO BACH)

El capítulo 5 de esta monografía presenta una selección de cuadros obtenidos a partir de la información disponible en esta base de datos, cuyas características se describen en el *Suplemento metodológico* que acompaña a esta publicación.

La idea de la creación de una base de datos de empresas no financieras, agregadas en función de la actividad económica y del tamaño, partió de una iniciativa de la Comisión Europea, que en 1985 solicitó la colaboración de los países de la UE, Estados Unidos y Japón, dando origen al Proyecto BACH (*Bank for the Accounts of Companies Harmonised*). Los resultados obtenidos en sendos estudios realizados sobre el comportamiento empresarial (estructura de la financiación de las empresas, decisiones de inversión, etc.) a partir de la información macroeconómica disponible ofrecieron diferencias entre los países que aconsejaron su contraste con alguna fuente de información alternativa, a partir de datos obtenidos directamente desde las empresas no financieras; esa es precisamente la información de la que disponen las centrales de balances europeas. Se trataba de determinar

⁴ Se adjunta el enlace a la presentación: http://www.bis.org/ifc/events/ifc_eccbso_cbtr_conf/ifc_eccbso_cbtr_14pres.pdf.

si las diferencias se debían a causas reales (desiguales grados de desarrollo industrial, distintos comportamientos empresariales y otros), o bien a factores relacionados con el sistema contable adoptado en cada país. Años después, una vez que se alcanzó un grado de armonización suficiente en los estados contables de análisis, se acometió la tarea de definir una relación de ratios, también armonizadas y significativas, que permitieran una aproximación con un enfoque estadístico, con el que ampliar, además, la potencia analítica de la primera base de datos, al añadir a los datos agregados en media ponderada (los de BACH) otros estadísticos significativos. Así nació la base de datos de RSE (o ESD, en su acrónimo inglés), que presentaba los percentiles 25, 50 y 75 de 28 ratios para unos niveles de agregados sectoriales y tamaños similares a los utilizados en la base de datos BACH.

En 2012 se procedió a la integración de BACH y RSE, creando la nueva base de datos BACH, que incluye distribuciones estadísticas para todas las variables y ratios definidas en la base de datos, con un formato de información revisado para el balance, la cuenta de pérdidas y ganancias y las ratios calculadas, más adaptado a los estándares internacionales IFRS⁵. En 2013 comenzó la difusión de la nueva base BACH, que se ha completado en los últimos años con la actualización de la guía del usuario y la publicación de un documento (como *statistical paper series* del BCE)⁶, en los que se presentan el contenido y las definiciones de la base de datos, las características de las muestras nacionales y los posibles problemas de homogeneidad no resueltos que los analistas pueden encontrar al realizar comparaciones internacionales de los países participantes en el Proyecto BACH. Hay que resaltar que, a pesar del esfuerzo integrador y homogeneizador realizado, subsisten diferencias metodológicas en la información que no pueden subsanarse, dados los diferentes planes contables nacionales de base; aunque todos cumplen con las directivas contables europeas, precisamente la flexibilidad de estas hace pervivir diferencias entre países.

5 La base de datos es difundida al nivel de detalle sectorial aprobado por el CECB (dos dígitos de la CNAE) en el sitio web del Banco de Francia: <https://www.bach.banque-france.fr/?lang=en>. La parte relativa a España es difundida con mayor detalle sectorial (tres dígitos de la CNAE) en el sitio web del Banco de España: http://app.bde.es/rss_www/.

6 Disponible a través de <http://www.ecb.europa.eu/pub/pdf/scpsps/ecbsp11.en.pdf>.

A lo largo de la crisis, la economía española sufrió un agudo proceso de destrucción de empleo, determinado por la abrupta caída de la actividad productiva, singularmente intensa en el sector de la construcción, que pudo verse acentuada, además, por las distorsiones que existían en el marco laboral de nuestro país. Este ajuste fue asimismo más intenso que el observado en otras economías de nuestro entorno que habían presentado descensos similares del producto interior bruto; uno de los factores que habitualmente se menciona como determinante de esta elevada variabilidad de la ocupación en España es la escasa capacidad de adaptación de la negociación colectiva a las situaciones coyunturales de las empresas.

Con el objetivo de aportar información de contraste sobre el contexto de la formación de los costes salariales en las empresas, la Central de Balances incorporó a partir de 2013 en los cuestionarios anuales de la base de datos CBA una pregunta sobre el tipo de convenio colectivo, que permite identificar las condiciones laborales que aplican las empresas a sus empleados. En concreto, en el cuestionario se pregunta por el ámbito de negociación del convenio colectivo, distinguiendo cinco categorías: nivel de empresa y nivel sectorial con ámbito geográfico nacional, regional/interprovincial, provincial o de otro tipo, y se solicita el código de convenio colectivo (campo numérico de 14 dígitos, de acuerdo con la codificación establecida por el Ministerio de Empleo y Seguridad Social).

En el cuadro 1 se muestran los porcentajes de respuesta de las empresas colaboradoras a las preguntas sobre convenios colectivos contenidas en el cuestionario anual en cada una de las ediciones desde 2013. De acuerdo con esta información, se observa una mejora progresiva en la calidad de las contestaciones, al incrementarse gradualmente la tasa de respuesta de las empresas. En la encuesta de 2015, el 63 % de las empresas informantes contestaron a la pregunta sobre el ámbito de negociación del convenio colectivo, frente al 37 % que no ofrecieron respuesta a la cuestión. De igual forma, el porcentaje de empresas que han aportado un código válido¹ de convenio ha descrito una tendencia creciente, situándose en CBA-2015 en el 40 % del total de las colaboradoras.

El acceso a esta información sobre convenios colectivos permite conocer la composición de la muestra de empresas participantes en la encuesta anual en función del ámbito de negociación. Como se observa en el cuadro 2, los ámbitos que registran mayor frecuencia de aparición en el conjunto de la muestra son el provincial y el nacional, en torno al 40 % y el 30 %, respectivamente. La tercera categoría corresponde al ámbito de negociación de empresa, con un porcentaje próximo al 15 %, al tiempo que los convenios regionales representarían un 10 %, y la categoría restante, otros ámbitos (donde serían consignados, por ejemplo, los convenios con ámbito funcional de grupos de empresas), se situaría en un 5 %.

Adicionalmente, en el gráfico 1 se presentan los resultados de la distribución del número de trabajadores en CBA en función del ámbito de negociación y su comparación con el total de la población, información obtenida de la estadística oficial sobre convenios colectivos difundida por el Ministerio². El porcentaje de empleados afectados por convenios de empresa en CBA se situaría en torno al 30 %, frente al 10 % que representa en el conjunto de la población, revelando el sesgo que la encuesta anual tiene en relación con la sobrerrepresentación de las grandes empresas, estrato que más frecuentemente dispone de convenios colectivos propios. En sentido contrario, los porcentajes de trabajadores bajo ámbitos territoriales regionales y provinciales se encuentran infrarrepresentados en CBA, en comparación con el agregado poblacional, en sintonía con la más reducida participación de las empresas pymes en la encuesta de colaboración voluntaria (en la base de datos CBB esta información no está disponible), situándose en torno al 20 % en CBA, frente al 60 % en el total de los trabajadores en España. Por su parte, el segmento de convenios territoriales de ámbito nacional tendría un peso ligeramente inferior al 30 %, próximo a la referencia poblacional, al tiempo que los trabajadores afectados por convenios con otros ámbitos (sectoriales o pertenecientes a varias empresas) representarían un 15 % en CBA, frente al peso casi marginal que tiene esta modalidad de negociación en la población, apenas un 3 %.

La incorporación de las preguntas sobre convenios colectivos en el cuestionario de la CBBE permite conectar la información económico-financiera de las empresas con los datos sobre el ámbito de negociación colectiva, superando algunas de las carencias de otras fuentes estadísticas, y abriendo la posibilidad de realizar nuevos análisis sobre el comportamiento empresarial que hasta el momento no han podido ser abordados por la falta de conexión con otras fuentes a las que no se tiene acceso por su carácter confidencial.

A modo de ejemplo, utilizando la información disponible en la muestra CBA-2015 y el detalle del ámbito de negociación, se ha calculado la tasa de variación del gasto de personal por trabajador en 2015, distinguiendo entre las plantillas de trabajadores con convenio de empresa y el resto de los ámbitos. Los resultados medios ponderados que se muestran en el gráfico 2 indicarían un crecimiento más moderado de las remuneraciones por trabajador en convenios colectivos de empresa en 2015, en torno al 0,15 %, casi la mitad de lo que lo hicieron los gastos por trabajador en el resto de los ámbitos (incremento próximo al 0,3 %); como se verá en los párrafos siguientes, esta evolución contenida de las remuneraciones en las empresas con convenio propio es sin embargo consecuencia de comportamientos muy diferenciados, que, como cabría esperar, hacen convivir crecimientos por encima de la media con reducciones de los salarios medios en casos singulares muy influyentes; este resultado obtenido acrecienta por ello el in-

1 Los valores consignados por las empresas en el campo código del convenio colectivo han sido contrastados con la fuente del Ministerio de Empleo y Seguridad Social a efectos de determinar su validez (véase <http://explotacion.mtin.gob.es/regcon/pub/consultaAntiguos>).

2 Se adjunta el enlace a los datos correspondientes a 2015: <http://www.empleo.gob.es/es/estadisticas/anuarios/2015/CCT/CCT.pdf>.

Cuadro 1
PORCENTAJES DE RESPUESTAS A LAS PREGUNTAS SOBRE EL ÁMBITO Y CÓDIGO DEL CONVENIO COLECTIVO

Tasa de respuesta (en % sobre el total de los cuestionarios)

	CBA-2013		CBA-2014		CBA-2015	
	Ámbito del convenio	Código del convenio	Ámbito del convenio	Código del convenio	Ámbito del convenio	Código del convenio
1 Con respuesta válida	48	17	55	26	63	39
2 Sin respuesta válida	52	83	45	74	37	61
Promemoria: Total número de empresas CBA		10.372		10.483		7.594

Cuadro 2
DISTRIBUCIÓN DE LAS EMPRESAS CBA SEGÚN EL ÁMBITO DEL CONVENIO

Porcentaje sobre el total de cuestionarios con respuesta válida

	CBA-2013	CBA-2014	CBA-2015
1 Empresa	17	16	14
2 Nacional	28	27	28
3 Regional o interprovincial	9	11	10
4 Provincial	40	41	42
5 Otro tipo	6	5	5

Gráfico 1
DISTRIBUCIÓN DEL NÚMERO DE TRABAJADORES AFECTADOS SEGÚN EL ÁMBITO DEL CONVENIO: COMPARACIÓN MUESTRA CBA CON TOTAL POBLACIONAL



Gráfico 2
EVOLUCIÓN DE LOS GASTOS DE PERSONAL POR TRABAJADOR EN FUNCIÓN DEL ÁMBITO DEL CONVENIO COLECTIVO EN CBA-2015. TASA DE VARIACIÓN INTERANUAL



Gráfico 3
GASTOS DE PERSONAL POR TRABAJADOR, DETALLE SEGÚN ÁMBITO DEL CONVENIO COLECTIVO EN CBA-2015

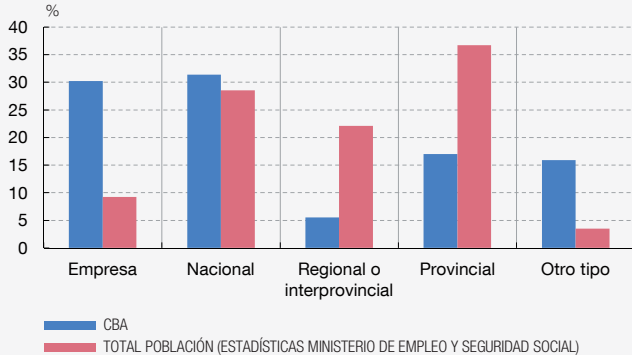

Gráfico 4
PRODUCTIVIDAD POR EMPLEADO, DETALLE SEGÚN ÁMBITO DEL CONVENIO COLECTIVO EN CBA-2015

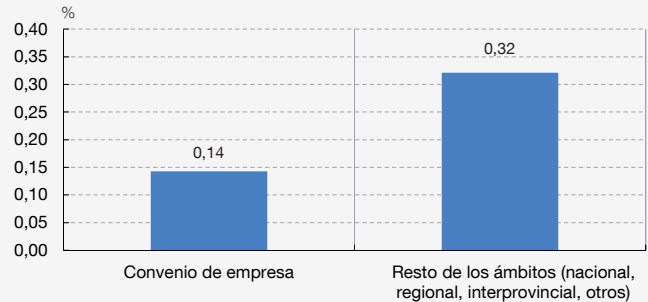

FUENTES: Ministerio de Empleo y Seguridad Social y Banco de España.

a. Datos ponderados por el número de trabajadores.

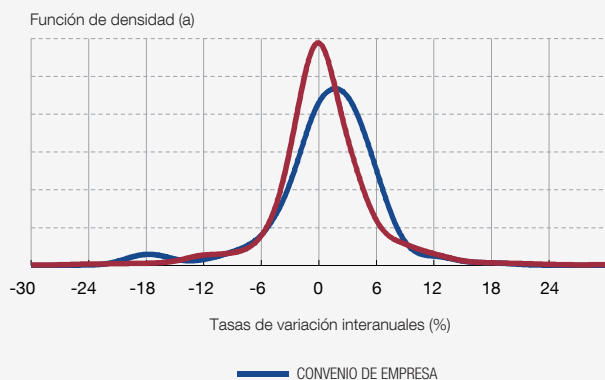
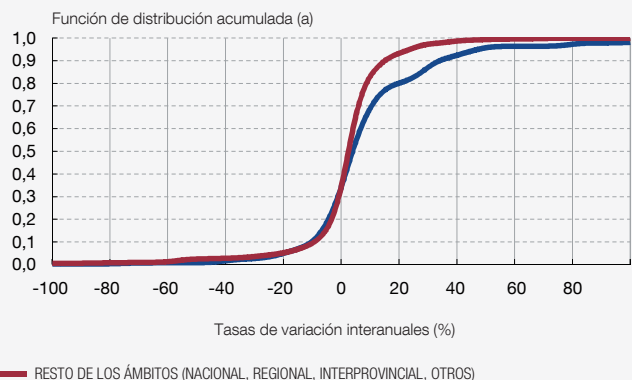
terés en disponer de información con la que analizar la distribución de los datos individuales.

De forma complementaria, el acceso que proporciona la encuesta de CBBE al microdato (a nivel de empresa) y su integración con las respuestas sobre convenios colectivos permiten aportar información relevante para el contraste de algunos temas que con frecuencia se han tratado en los estudios sobre el funcionamiento del mercado de trabajo en España y la estructura de la negociación colectiva, como son: i) la dispersión salarial y ii) el comportamiento de la productividad por empleado.

En el gráfico 3 se muestra la distribución en CBA-2015 de las tasas de variación de los gastos de personal por trabajador y sus frecuencias relativas de las observaciones individuales, representadas en forma de funciones de densidad³, para las dos submuestras de interés: empresas con convenio propio y empresas adscritas a convenios de rango superior. Estos resultados informan de

que la función de densidad de las empresas bajo convenios territoriales o sectoriales presenta un mayor apuntamiento (concentración más elevada) en relación con la curva de las empresas con convenio propio, lo que significaría una mayor dispersión en la variabilidad de la evolución de las condiciones retributivas por trabajador para este grupo de empresas (el convenio de empresa conllevaría, por tanto, condiciones retributivas específicas relacionadas con la situación de las empresas). Esto apuntaría a la existencia de un grado de flexibilidad superior en estas empresas para la adecuación de los gastos laborales a la heterogeneidad de los potenciales escenarios económicos a los que se enfrentan los proyectos empresariales individuales.

Con el objetivo de valorar cómo el ámbito de negociación puede afectar a la evolución de la productividad, se han segmentado las observaciones individuales de la proxy de productividad, al igual que en el caso anterior. Utilizando la estadística de la tasa de variación interanual del valor añadido bruto al coste de los factores por empleado (indicador publicado en el cuadro 4.6 de esta monografía) en 2015, se ha podido identificar, a través de las funciones de distribución de las observaciones individuales, como las compañías con convenio de empresa tienen incrementos más elevados de la productividad por empleado (lo que se observa por el desplazamiento a la derecha de la curva), en relación con las empresas con otros ámbitos de negociación (sectoriales o territoriales). No obstante, la estrechez de la muestra CBA y los potenciales sesgos en la participación de empresas obligan a tomar estos resultados preliminares con la debida cautela.

3 Estimaciones no paramétricas de las funciones de densidad de las observaciones individuales (empresas). La aparente contradicción entre el desplazamiento a la derecha de la distribución de las observaciones individuales de las empresas con convenio propio y el comportamiento de los datos medios ponderados del gráfico 2 (que indicaría un menor crecimiento de los gastos de personal por trabajador en las sociedades con convenio de empresa) es realmente la consecuencia de la existencia de una mayor dispersión en la distribución de este agregado y de observaciones influyentes en las empresas con convenio propio con caídas en las remuneraciones por trabajador.

La Ley 5/2015, de 27 de abril, de fomento de la financiación empresarial, tiene entre sus objetivos favorecer el acceso a la financiación bancaria por parte de las pymes. Para ello, y con la intención declarada de reducir las asimetrías de información, la ley establece la obligación de que las entidades de crédito que vayan a reducir o cancelar el flujo de financiación que venían concediendo a una pyme lo preavisen con tres meses de antelación. Junto con el preaviso, la entidad deberá facilitar a la pyme, de manera gratuita, un documento denominado «Información Financiera-PYME», que debe recoger información sobre su situación financiera e historial de pagos. La ley encarga al Banco de España especificar el contenido y formato del citado documento, así como desarrollar una metodología estandarizada para la evaluación de la calidad crediticia de las pymes que formará parte del documento. La Circular 6/2016, de 30 de junio, del Banco de España, ha dado respuesta a este mandato estableciendo el contenido de dicho informe y la metodología de evaluación del riesgo. De forma resumida, este incorpora la información declarada por la entidad de crédito a la Central de Información de Riesgos del Banco de España, los datos comunicados a empresas de información sobre la situación patrimonial y de crédito de la pyme, su historial crediticio, el extracto de movimientos del último año en contratos de financiación y la calificación del riesgo del acreditado. El documento debe incluir cuál es la posición relativa del acreditado respecto a su sector de actividad, según los datos disponibles en

la base RSE (referencias sectoriales de las sociedades no financieras) que mantiene la CBBE y constituye la aportación española a la base de datos BACH, del Comité Europeo de Centrales de Balances (para más información, véase el epígrafe 4.2 de esta Nota metodológica).

Modelo plantilla disponible en el apartado de la Central de Balances

En <http://www.bde.es/bde/es/areas/cenbal/>, desde julio de 2016, las entidades de crédito y los analistas interesados disponen de una plantilla desarrollada en Excel, con la que se puede elaborar el apartado final del documento «Información Financiera-PYME» (el relativo a la comparación con el sector de actividad). El modelo, que ha sido desarrollado con la colaboración de XBRL España, requiere la carga manual de 15 partidas del balance y 11 de la cuenta de resultados de las cuentas anuales oficiales depositadas por las empresas en los Registros Mercantiles, o bien la carga automática de los ficheros XBRL que son presentados al depósito por las pymes. Esa información permite realizar el cálculo de las nueve ratios (realmente ocho ratios y una tasa de variación de la cifra neta de negocios) que se han seleccionado de entre las que elabora el proyecto BACH para la comparación con los valores de su distribución estadística en el sector de actividad y tamaño en el que se encuadra la empresa, disponibles en la base RSE. El mo-

Cuadro 1
INFORME PLANTILLA SOBRE LA POSICIÓN DEL ACREDITADO RESPECTO A SU SECTOR DE ACTIVIDAD

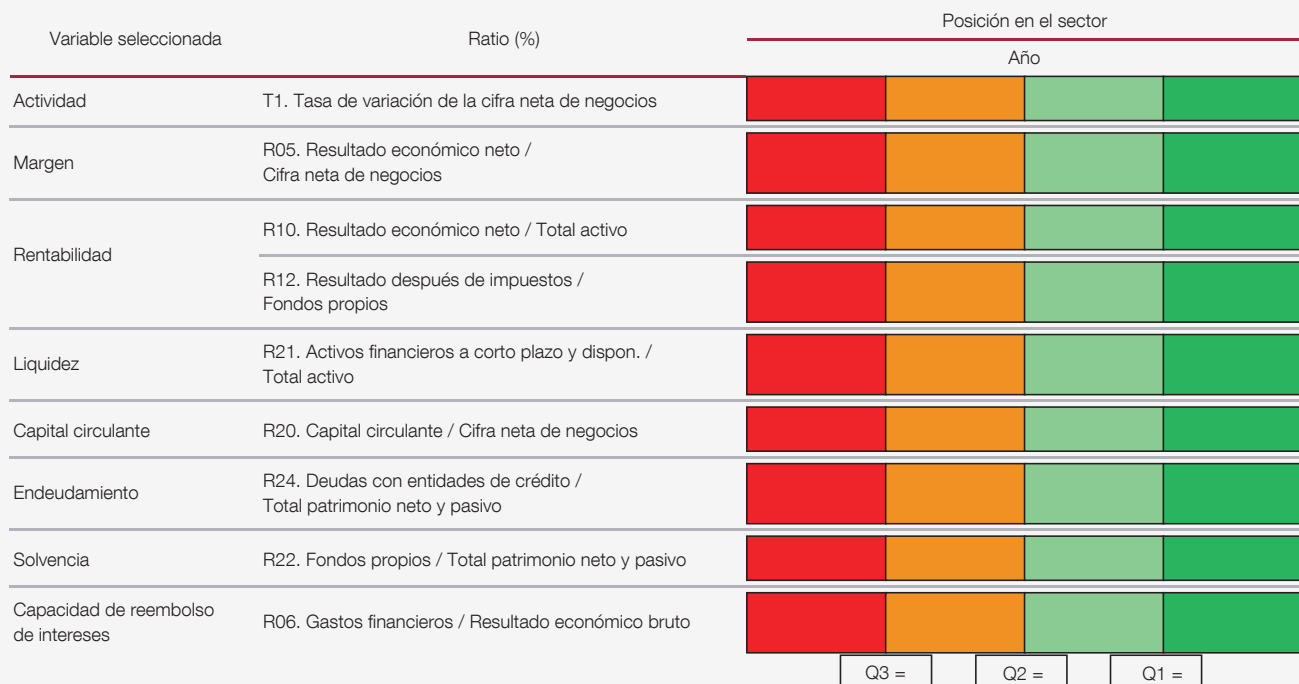

FUENTE: Banco de España.

NOTA: Los cuartiles de la distribución estadística (Q1, Q2, Q3), delimitan cuatro áreas que informan de la posición relativa en la que se encuadran las empresas, según estas se localicen, a lo largo de ella, desde una posición menos favorable (área de color rojo intenso) a la más favorable (área de color verde intenso).

delo plantilla requiere para su elaboración la selección previa de esos datos de comparación (los del sector de actividad), utilizando la base RSE que se difunde en el sitio web del Banco de España http://app.bde.es/rss_www/.

La imagen anexa facilita una reproducción simplificada de la comparación visual que ofrece este modelo plantilla; por ejemplo, la posición del valor de la empresa en los cuartiles coloreados en verde indica que el valor de la ratio de la pyme analizada está entre las 25 mejores empresas del sector de cada cien, o entre las 25 con peores resultados, en el caso de que se sitúe en la zona roja.

Mejora en los procesos de cribado de los nodos de información de la base RSE

El epígrafe 3.2 de la Nota metodológica de esta publicación expone el tratamiento al que se somete la información de base: los test de validación lógico-aritmética, los contrastes con otras fuentes, la detección de *outliers* y la censura de nodos con muy pocas observaciones son la base para el desarrollo de los controles de calidad empleados en el proceso de creación y difusión de los diferentes productos de la Central de Balances y de la base RSE en particular. No obstante, con la finalidad de dotar de mayor significación a los cruces de tamaño y sector difundidos en RSE, a lo largo de 2016 se han mejorado los procesos de cribado de los nodos de informa-

ción, para hacerlos más representativos del comportamiento de la población, tanto en la difusión de los datos de avance (en noviembre-diciembre de cada año) como en los definitivos (que se difunden en junio del año siguiente). Existe una nota estadística que informa con mayor detalle del procedimiento empleado (véase http://app.bde.es/rss_www/pdf/Notacens.pdf). En términos generales, dicho procedimiento se basa en aplicar a los nodos de información, en ambas muestras (en la de avance y en la definitiva), los criterios de «homogeneidad de avance» y el método denominado «de densidad o de las pendientes». El primero de ellos consiste, básicamente, en la aplicación de un modelo probit que relaciona el número de observaciones, la ratio de cobertura y el coeficiente de asimetría de la distribución de avance (para cuyos cálculos se ha utilizado la base histórica del año 2012) con el estadístico de Kolmogorov-Smirnov, de ajuste entre esta y su correspondiente distribución definitiva. El segundo método evalúa el riesgo de error de medición de los cuartiles mediante el cálculo de su sensibilidad a pequeños desplazamientos en los valores próximos a los cuartiles. Una vez aplicados todos los criterios para controlar la calidad de este producto, se recuperan, en cualquier caso, los nodos que tienen una buena cobertura de empleo respecto de los datos poblacionales (medidos a partir de la información del DIRCE), lo que se considera que ocurre con valores superiores al 70 % (para los nodos que presentan entre 12 y 16 observaciones) o al 50 % (para más de 16 empresas en el nodo).

El grupo de trabajo ERICA (European Records of IFRS Consolidated Accounts), en el que participa la Central de Balances del Banco de España, realiza, entre otras tareas, un seguimiento de las normas internacionales de contabilidad (IFRS, en su acrónimo inglés) para evaluar su impacto en las bases de datos de grupos consolidados de las centrales de balances europeas, para lo que mantiene la base de datos ERICA, en la que se integran las cuentas de los diferentes países participantes. Este recuadro presenta los principales resultados obtenidos en 2015-2016, relativos a los datos de 2014, en tres estudios monográficos publicados en el sitio web del Comité Europeo de Centrales de Balances (ECCBSO), sobre los resultados agregados de los grupos cotizados europeos, sus flujos de caja y distribución de dividendos. El lector interesado en acceder a los estudios completos o al resto de los documentos elaborados por el grupo ERICA puede consultarlos en el enlace siguiente: <https://www.eccbso.org/wba/publica/publications.asp>¹.

«European non-financial listed groups: analysis of 2014 data». Diciembre de 2015

En diciembre de 2015 se publicó la actualización de este estudio, de periodicidad anual, con los datos relativos a 2014; por primera vez incluye, como novedad, detalles por países (según la nacionalidad de la cabecera de los grupos²). La información relativa a 2015, como es habitual, se ha procesado durante el verano de 2016 (los datos de las sociedades cotizadas empiezan a estar disponibles entre abril y mayo del año siguiente al ejercicio de referencia), estando prevista la difusión del nuevo estudio en enero de 2017. El estudio de los datos de 2014, elaborado con alrededor de 1.000 de los principales grupos de los países participantes, ofrece una buena panorámica de la situación de la actividad, rentabilidad y posición financiera de los grupos multinacionales cotizados de los ocho países recogidos en ERICA, dado que la base tiene una cobertura respecto del total de la población de referencia próxima al 95 %, en términos de la cifra neta de negocios agregada. Se trata de 994 grupos no financieros con una cifra de negocios superior a los 4 billones de euros, activos de 6,1 billones de euros y beneficios antes de impuestos de 239 mm de euros. El estudio, de forma

resumida, informa de que, a) después de tres años de deterioros en los resultados y rentabilidad, las cifras de 2014 ofrecieron unos primeros signos de ligera recuperación, principalmente asentados en la evolución de los grupos dedicados a la Industria, Servicios y Construcción; b) la posición financiera de los grupos europeos se vio influida en 2014 por la expansión de los balances (intensos crecimientos en los activos y los fondos propios) que hicieron compatible un mantenimiento de la ratio de capital con una paulatina reducción del endeudamiento, patrón este último de desapalancamiento que fue seguido por los grupos no financieros europeos en los últimos seis años, y c) la contabilización a valor razonable reflejada en las cuentas de los grupos multinacionales tuvo un impacto negativo en las cuentas de 2014, si bien de alcance muy reducido. Los datos de 2015, que se difundirán como se ha indicado en enero de 2017, permitirán determinar en qué medida estas pautas de comportamiento se han mantenido en el periodo más próximo.

«The ERICA series: analysis of cash-flow in European listed groups: a snapshot of the 2005-2014 period». Julio de 2016

En 2016, por vez primera se ha explotado la información disponible en ERICA a partir de los estados de flujos de tesorería que los grupos consolidados deben reportar según determinan las normas IFRS. Se trata de una interesante fuente de información sobre la generación de flujos de tesorería derivados de las operaciones de explotación, los flujos de inversión y de financiación, que permite hacer un seguimiento a lo largo del ciclo 2005-2014, con la información de alrededor de 10.000 estados financieros de algo más de 1.000 grupos empresariales no financieros del continente. Como quiera que buena parte de la carga de datos debe efectuarse de forma manual (solo está disponible la carga automática de parte de la información en los grupos españoles, dada la existencia de ficheros XBRL que obligatoriamente deben reportarse a la CNMV, situación que no se da en el resto de los países), los detalles disponibles no permiten explotar en toda su potencia este estado financiero (por ejemplo, los detalles existentes actualmente en ERICA no diferencian los flujos de inversión destinados a activos materiales de los financieros en la serie histórica objeto de estudio). En cualquier caso, este primer análisis sobre flujos de caja informa de manera resumida de lo siguiente:

1 El epígrafe 4.1 de esta Nota metodológica ofrece, además, otros detalles sobre los trabajos del grupo. Las páginas finales de esta monografía recogen las publicaciones más recientes del Comité Europeo de Centrales de Balances, cuya relación exhaustiva puede consultarse en www.eccbso.org. Los países que actualmente remiten datos a la base ERICA son Alemania, Austria, Bélgica, Francia, Grecia, Italia, España y Portugal. Lamentablemente no se dispone de información del Reino Unido, país que no tiene una central de balances en su banco central ni instituto de estadística.

2 Tal como resalta el estudio, esta información sobre desempeño de los grupos según el país de sus cabeceras se facilita dada la demanda de los usuarios para acceder a este tipo de detalle. No obstante, es una aproximación que debe tomarse con cautela: al tratarse de grupos multinacionales, la rentabilidad, el endeudamiento, el empleo y cualesquiera variables que se analicen de los grupos de un país concreto reflejan los comportamientos de grupos que nominalmente son de un país, pero cuyos datos se obtienen de la consolidación de los resultados obtenidos en filiales de todo el mundo. Por ello se desaconseja que este análisis por países se conecte en modo alguno con la evolución de las magnitudes de cada nación, por tratarse de dos realidades diferentes.

- La crisis financiera propició que desde 2008 los flujos de inversión de los grupos no financieros europeos se hayan reducido, así como que se haya intensificado el proceso de desapalancamiento (véase gráfico 1). Esta evolución ha venido acompañada, no obstante, de un mantenimiento de la capacidad de generación de flujos de tesorería por las operaciones de explotación, lo que viene vinculado a la diversificación geográfica mundial de estas multinacionales que se expandieron en otros mercados en reacción a la atonía observada en Europa.
- En el período 2008-2014, la caída en los flujos de inversión, que se observó en todas las ramas productivas y tamaños en los que se agregan los grupos ERICA, fue particularmente intensa en los grupos cuya actividad principal es constructora.
- El uso de un modelo probit sobre datos de panel muestra la significación de las variables del tipo de interés y del nivel de deuda

RESULTADOS AGREGADOS Y DETALLES SOBRE SUS FLUJOS DE EFECTIVO Y POLÍTICA DE DISTRIBUCIÓN DE DIVIDENDOS (cont.)

previo en el proceso de desapalancamiento referido, no habiéndose observado un patrón de comportamiento nacional (los grupos multinacionales en este análisis no ofrecen comportamientos vinculados al país en el que se ubica la cabecera del grupo).

«The ERICA series: distribución de dividendos en los grupos no financieros cotizados europeos». Septiembre de 2016

El documento facilita un análisis del comportamiento de los grupos no financieros cotizados europeos en relación con su política de distribución de beneficios, con detalles por sector de actividad principal del grupo, tamaño y país de la cabecera de los grupos multinacionales, utilizando para ello varios ratios de interés: *payout ratio* (dividendos pagados a los accionistas respecto del resultado del ejercicio), *dividendos sobre capital*, *dividend yield* (dividendos pagados respecto de la capitalización bursátil) y ratios de rentabilidad (rentabilidad del activo y rentabilidad de los recursos propios). La información disponible muestra que los grupos no financieros europeos

mantuvieron su política de distribución de dividendos muy estable en el período considerado (2012 a 2014). El 70 % de los grupos distribuyeron dividendos, porcentaje que es mayor en el caso de los grupos de Austria, Alemania y Francia, lo que estaría relacionado con el tamaño de los grupos de estos países: los grupos de mayor dimensión distribuyeron dividendos en un 90 % de los casos, frente a los de menor tamaño, que lo hicieron en un 50 % de los casos. El gráfico 2 informa, para 2014, del porcentaje de los grupos ERICA que distribuyeron dividendos según la existencia o no de beneficios; así, por ejemplo, un 9 % distribuyó dividendos aunque no tuvieron beneficios, en tanto que un 12 % de los grupos decidió no distribuir dividendos aun presentando beneficios agregados. Al utilizar un modelo probit, se observa que las variables de «pago de dividendos el año anterior» y el «nivel de rentabilidad» son las más relevantes en la distribución de dividendos, siendo especialmente elevada la primera, lo que estaría relacionado con el interés de los grupos multinacionales en mantener una pauta estable en su política de distribución de beneficios a los accionistas.

Gráfico 1
FLUJOS NETOS DE TESORERÍA, USOS Y EMPLEOS (DATOS EN MEDIA POR GRUPO). ERICA 2005-2014 (a)

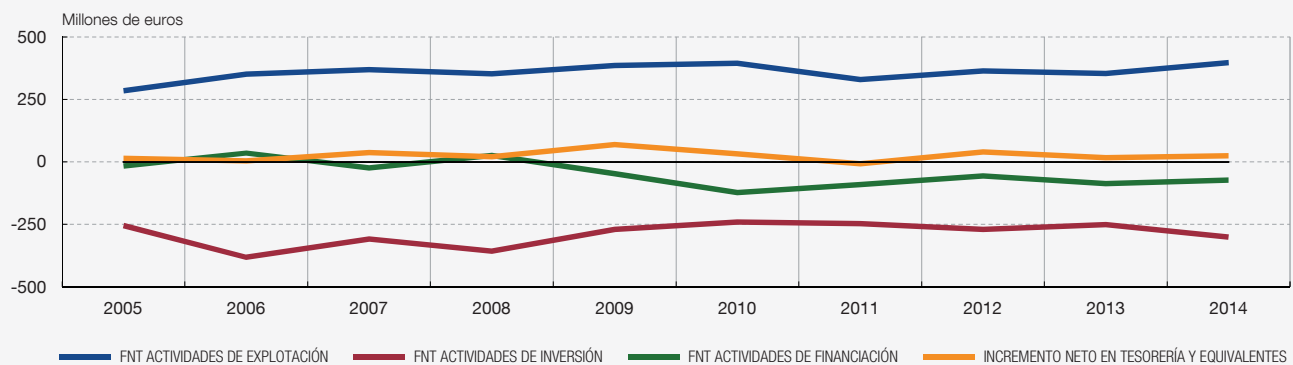

FUENTE: Base de datos ERICA. Comité Europeo de Centrales de Balances.

a Los datos de los flujos netos de tesorería (FNT) se han obtenido por agregación del total de la base ERICA dividido por el número de grupos. FNT de inversión negativo indica inversión realizada en el año; FNT de financiación negativo indica que se han dedicado flujos de tesorería al pago de dividendos o a la devolución de financiación.

Gráfico 2
PORCENTAJE DE GRUPOS SEGÚN DIVIDENDOS Y RESULTADOS. ERICA 2014

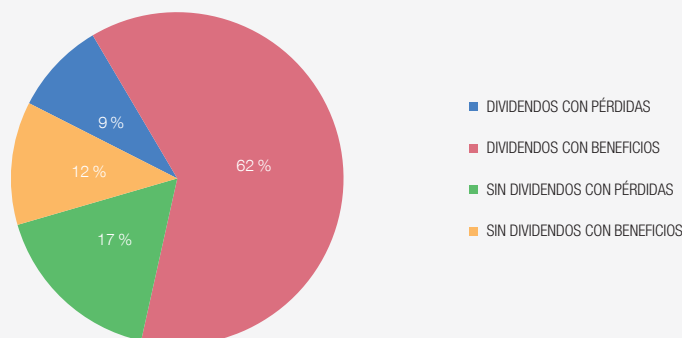

FUENTE: Base de datos ERICA. Comité Europeo de Centrales de Balances.

GRÁFICOS DE SÍNTESIS

GRÁFICOS DE SÍNTESIS

1 COBERTURA Y ESTRUCTURA SECTORIAL

1.1 NÚMERO DE EMPRESAS CBI Y COBERTURA

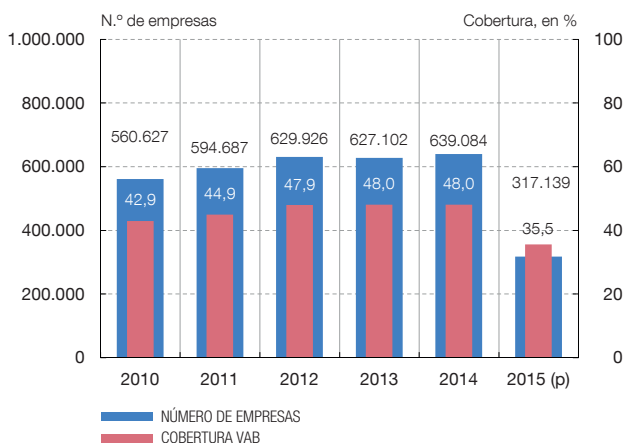

1.2 APORTACIÓN A LA COBERTURA DE LAS BASES DE DATOS CBA Y CBB

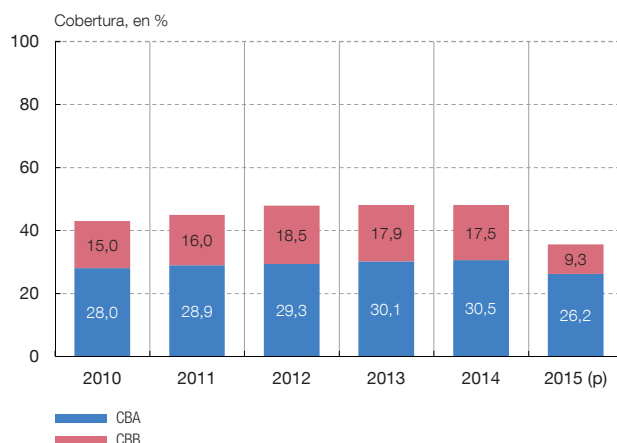

1.3 VAB POR SECTORES DE ACTIVIDAD. COMPARACIÓN CON CONTABILIDAD NACIONAL

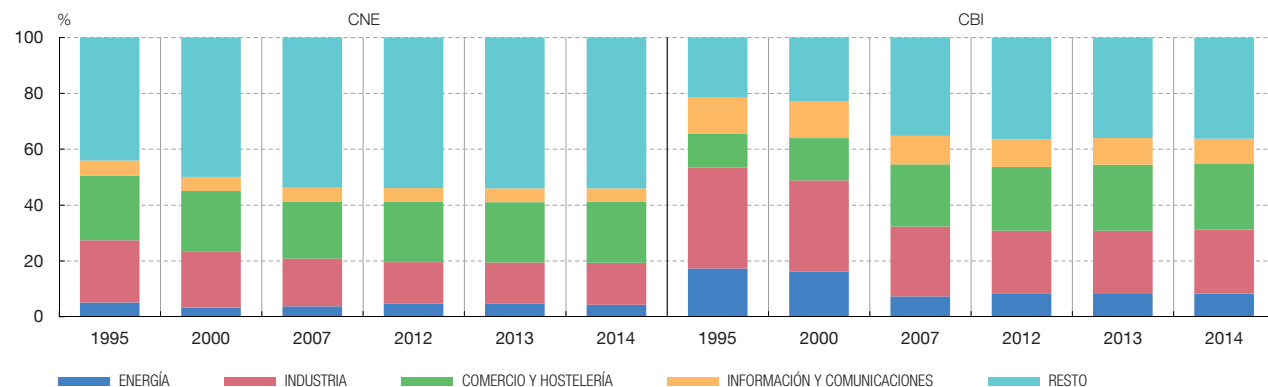

1.4 COBERTURA. VAB POR SECTORES DE ACTIVIDAD (2014)

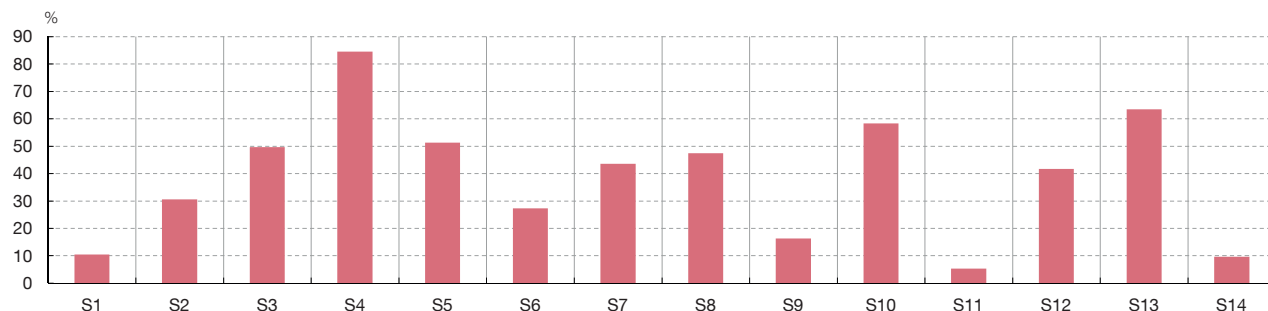

- | | |
|---|--|
| S1 Agricultura, ganadería, silvicultura y pesca | S7 Comercio al por mayor y al por menor; reparación de vehículos de motor y motocicletas |
| S2 Industrias extractivas | S8 Transporte y almacenamiento |
| S3 Industria manufacturera | S9 Hostelería |
| S4 Suministro de energía eléctrica, gas, vapor y aire acondicionado | S10 Información y comunicaciones |
| S5 Suministro de agua, actividades de saneamiento, gestión de residuos y descontaminación | S11 Actividades inmobiliarias |
| S6 Construcción | S12 Actividades profesionales, científicas y técnicas |
| | S13 Actividades administrativas y servicios auxiliares |
| | S14 Otros servicios |

FUENTES: Registros Mercantiles, Instituto Nacional de Estadística y Banco de España.

GRÁFICOS DE SÍNTESIS

1 COBERTURA Y ESTRUCTURA SECTORIAL (cont.)

1.5 REMUNERACIÓN DE ASALARIADOS DE LA ECONOMÍA, POR COMUNIDADES AUTÓNOMAS (2014)

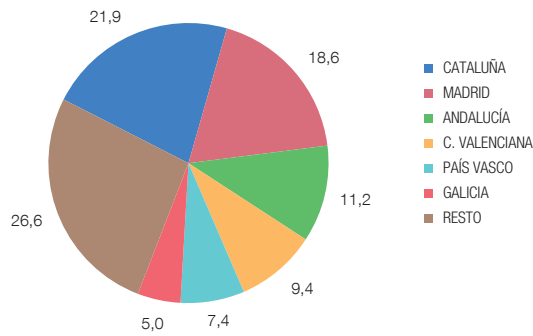

1.6 REMUNERACIÓN DE ASALARIADOS DE LAS EMPRESAS COLABORADORAS CON LA CENTRAL DE BALANCES POR CENTRO DE TRABAJO (2014). BASE DE DATOS CBA

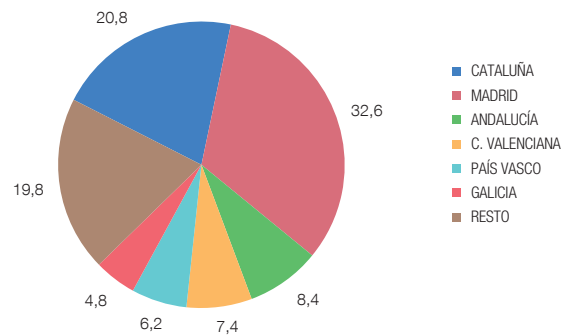

1.7 REMUNERACIÓN DE ASALARIADOS. COBERTURA DE LA CENTRAL DE BALANCES POR COMUNIDADES AUTÓNOMAS (2014). BASE DE DATOS CBA

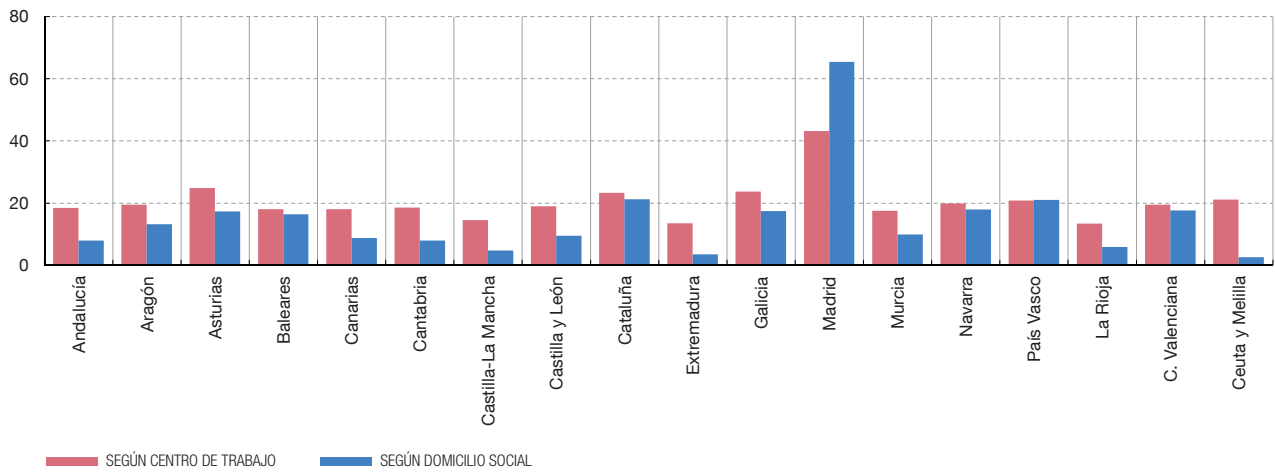

1.8 COMPARACIONES INTERNACIONALES. RATIO DE COBERTURA DE LAS MUESTRAS NACIONALES EN BACH

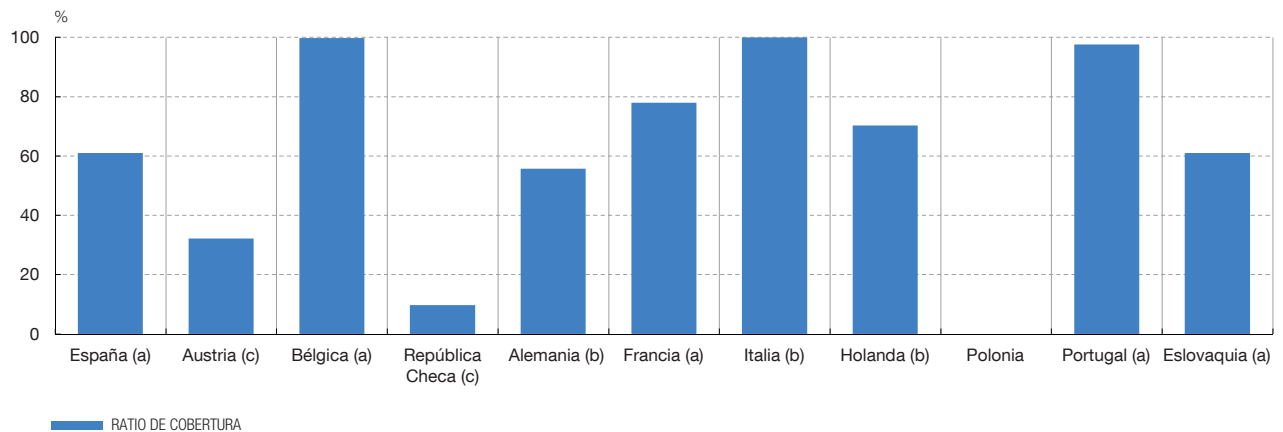

FUENTES: Registros Mercantiles, Instituto Nacional de Estadística, BACH (Comité Europeo de Centrales de Balances CECB) y Banco de España.

- a Cobertura sobre el número medio de empleados.
- b Cobertura sobre la cifra neta de negocios.
- c Cobertura sobre el número de empresas.

GRÁFICOS DE SÍNTESIS

2 REPRESENTATIVIDAD DE LAS MUESTRAS. COMPARACIÓN DE DATOS CNE/CBI

2.1 VALOR AÑADIDO BRUTO AL COSTE DE LOS FACTORES Tasas de variación

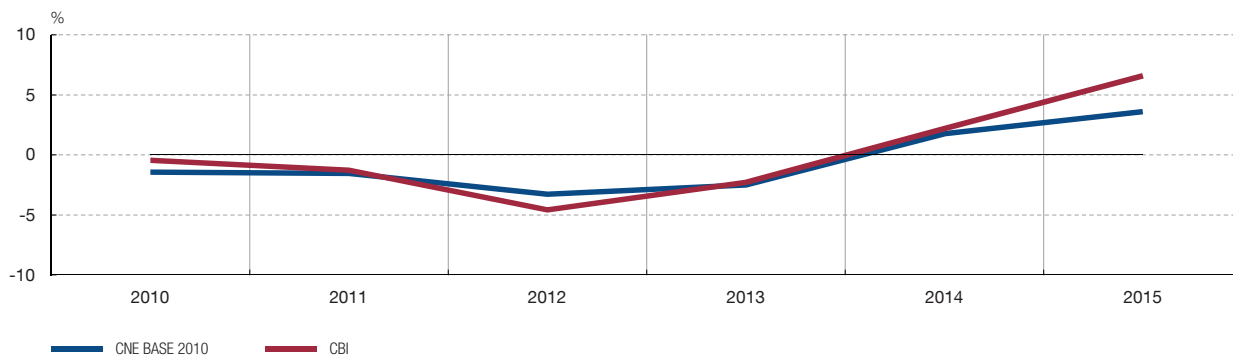

2.2 REMUNERACIÓN DE ASALARIADOS Tasas de variación

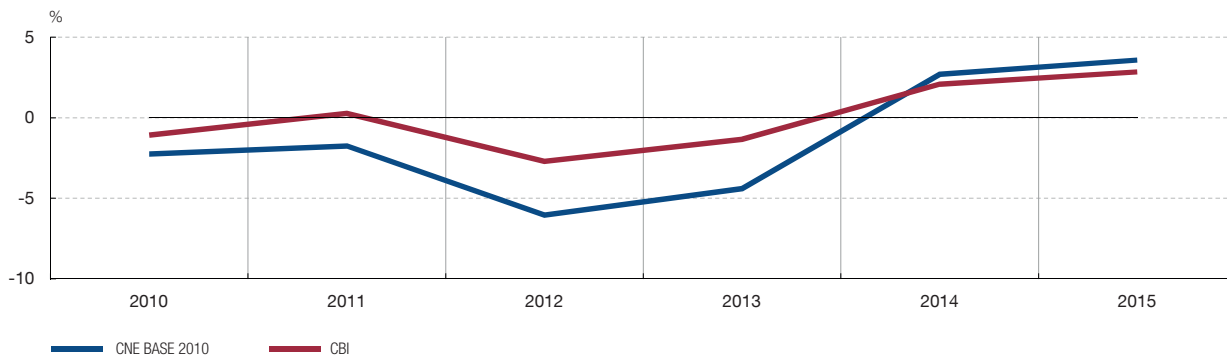

2.3 GASTOS FINANCIEROS Tasas de variación

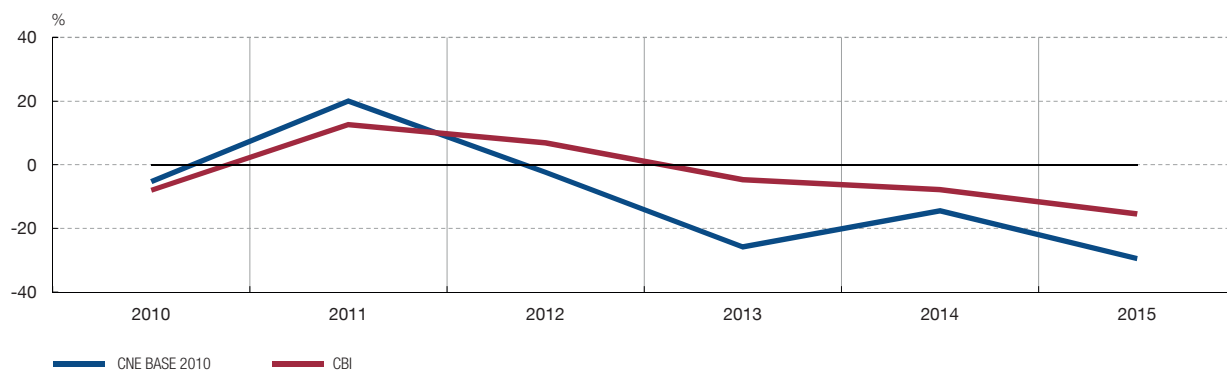

FUENTES: Registros Mercantiles, Instituto Nacional de Estadística y Banco de España.

GRÁFICOS DE SÍNTESIS

2 REPRESENTATIVIDAD DE LAS MUESTRAS. COMPARACIÓN DE DATOS CNE/CBI (cont.)

2.4 REMUNERACIÓN DE ASALARIADOS SOBRE VAB

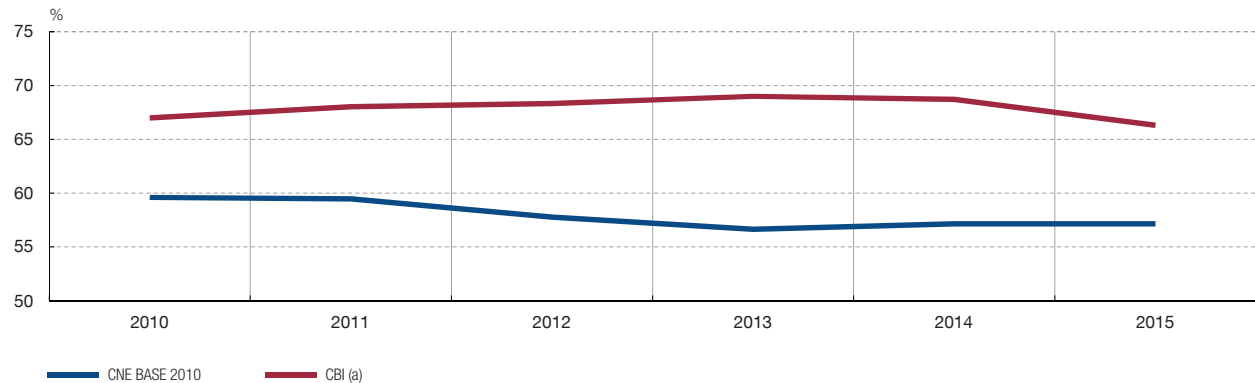

2.5 COMPATIBILIDAD CON LAS ESTADÍSTICAS DE EMPLEO DE LA SEGURIDAD SOCIAL (2015) (b) Contribuciones al crecimiento del empleo por ramas de actividad

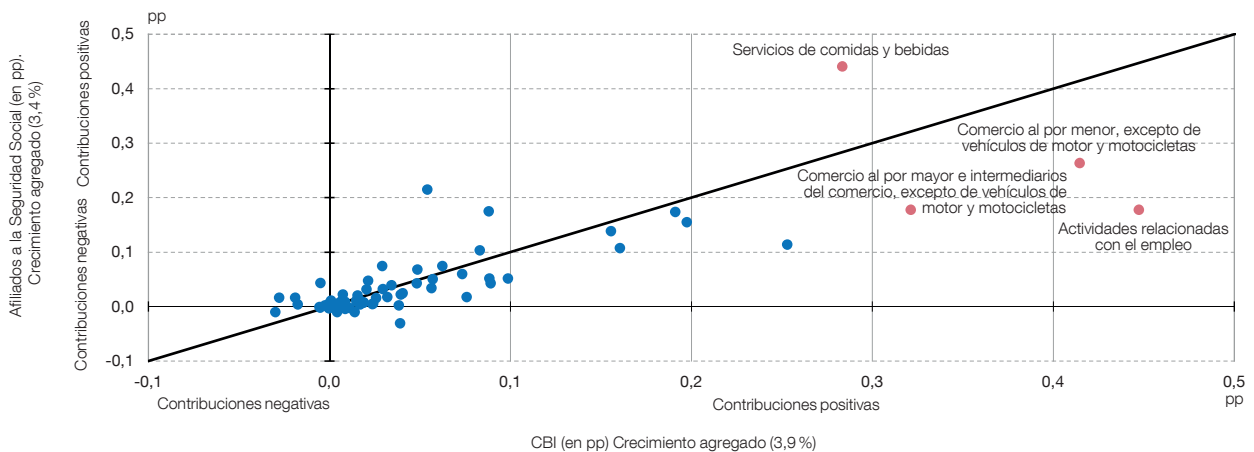

2.6 COMPARACIÓN DE DATOS BACH/CBI. VALOR AÑADIDO BRUTO AL COSTE DE LOS FACTORES Tasas de variación

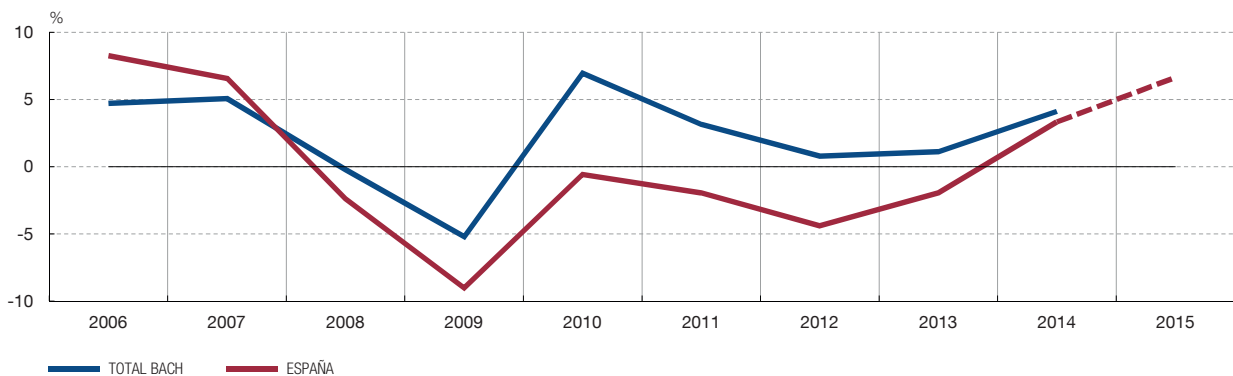

FUENTES: Registros Mercantiles, Instituto Nacional de Estadística, BACH (Comité Europeo de Centrales de Balances CECB) y Banco de España.

- Serie enlazada: para obviar los problemas derivados de la existencia de diferentes muestras de empresas entre dos bases consecutivas, el gráfico se confecciona a partir de los valores medios de los dos ejercicios comunes a ambas bases, excepto para las dos últimas observaciones. Dada la menor cobertura de la última base, la observación de 2015 se obtiene a partir de la de 2014, sobre la que se aplica la tasa de variación interna de la base 2015.
- La línea continua representa la bisectriz en la que idealmente deberían situarse las observaciones de cada sector de actividad de existir una coincidencia plena entre las dos fuentes de información estadística (CBI y afiliación a la Seguridad Social). De esta forma, las observaciones que muestran un alejamiento de esta línea son las que presentan una mayor discrepancia. Su importancia absoluta surge de la composición de dos diferencias: una, entre las tasas de variación observadas en ambas fuentes, y otra, por la diferencia en los pesos de la muestra y la población.

GRÁFICOS DE SÍNTESIS

2 REPRESENTATIVIDAD DE LAS MUESTRAS. COMPARACIÓN DE DATOS CNE/CBI (cont.)

2.7 COMPARACIÓN DE DATOS BACH/CBI. INDICADOR DE COSTE FINANCIERO (DEFINICIÓN BACH)

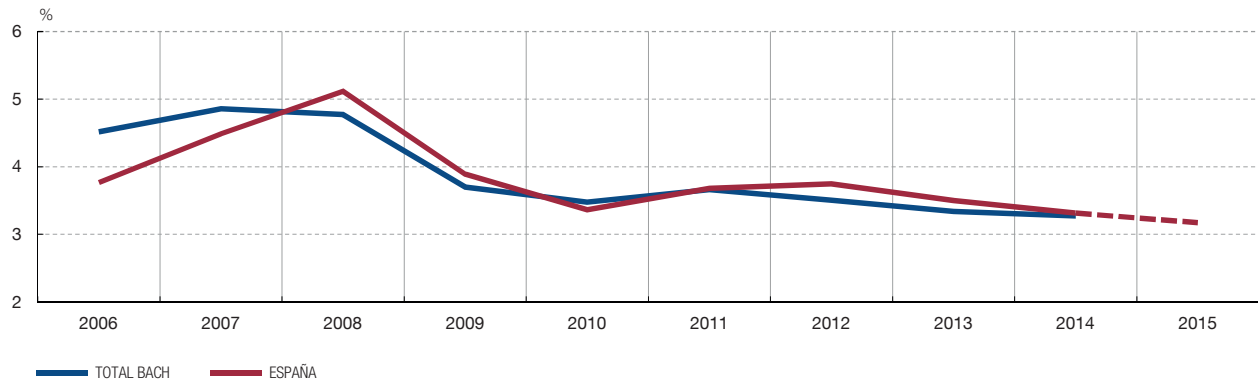

FUENTES: Registros Mercantiles, BACH (Comité Europeo de Centrales de Balances CECB) y Banco de España.

GRÁFICOS DE SÍNTESIS

3 RESULTADOS DE LAS SOCIEDADES NO FINANCIERAS (2006-2015). CBI

3.1 Principales indicadores referidos al total de empresas, grandes y pymes

3.1.1 VALOR AÑADIDO BRUTO AL COSTE DE LOS FACTORES
Tasas de variación

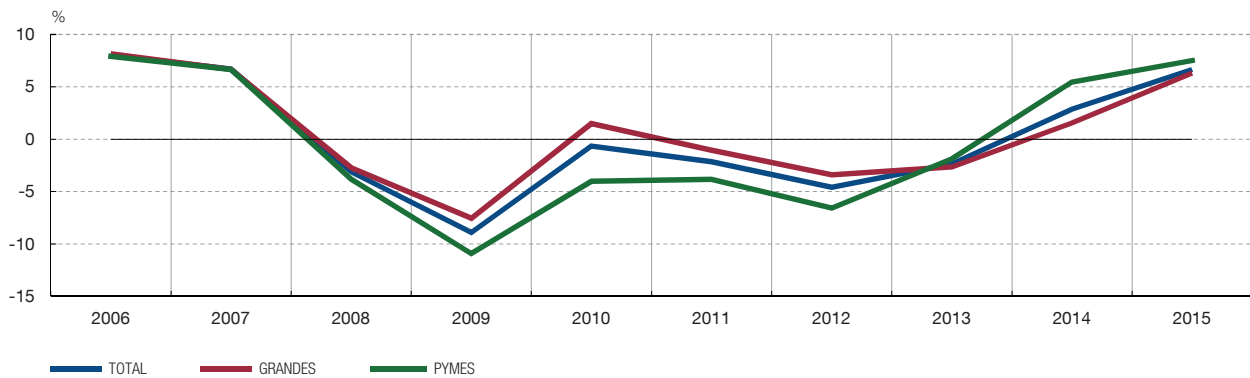

3.1.2 GASTOS DE PERSONAL
Tasas de variación

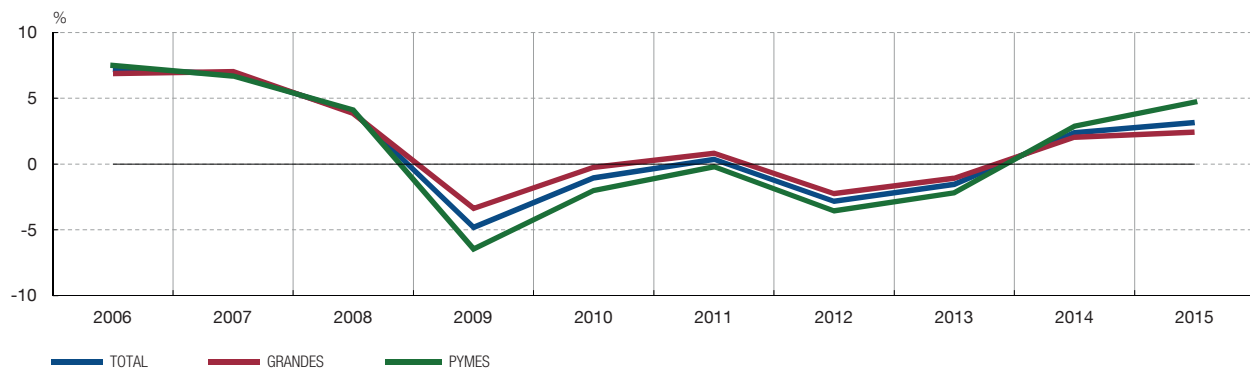

3.1.3 EMPLEO (TASAS DE VARIACIÓN) Y TEMPORALIDAD

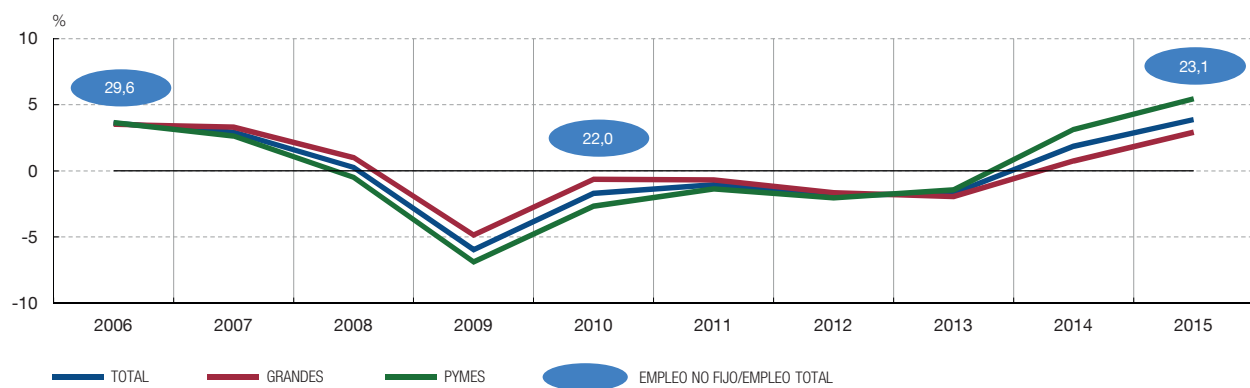

FUENTES: Registros Mercantiles y Banco de España.

GRÁFICOS DE SÍNTESIS

3 RESULTADOS DE LAS SOCIEDADES NO FINANCIERAS (2006-2015). CBI (cont.)

3.1 Principales indicadores referidos al total de empresas, grandes y pymes

3.1.4 GASTOS DE PERSONAL POR TRABAJADOR. EVOLUCIÓN COMPARADA CON EL IPC DEL EJERCICIO
Tasas de variación

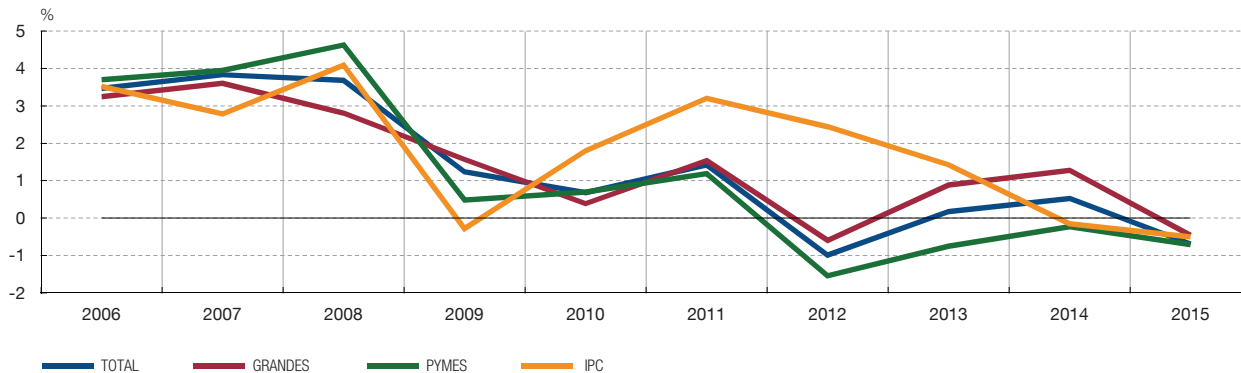

3.1.5 RESULTADO ECONÓMICO BRUTO DE LA EXPLOTACIÓN
Tasas de variación

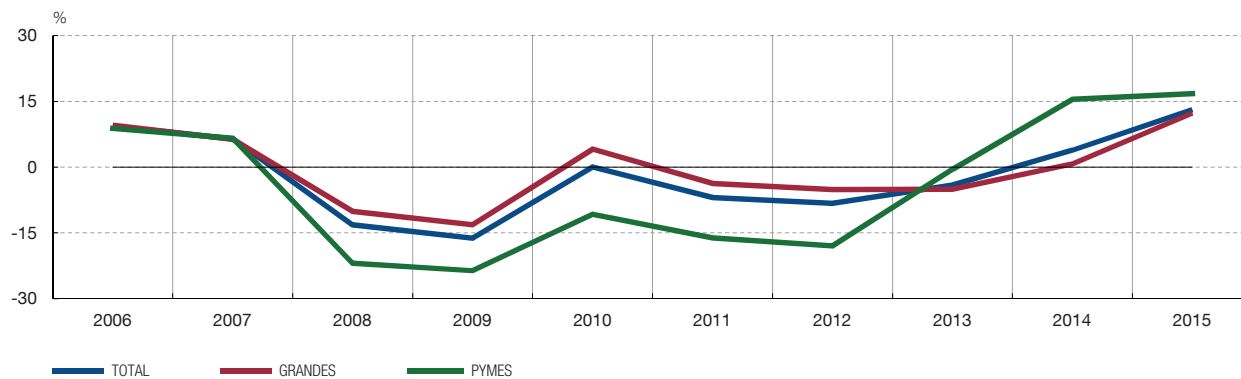

3.1.6 DISTRIBUCIÓN DEL VAB EN GASTOS DE PERSONAL Y RESULTADO ECONÓMICO BRUTO DE LA EXPLOTACIÓN

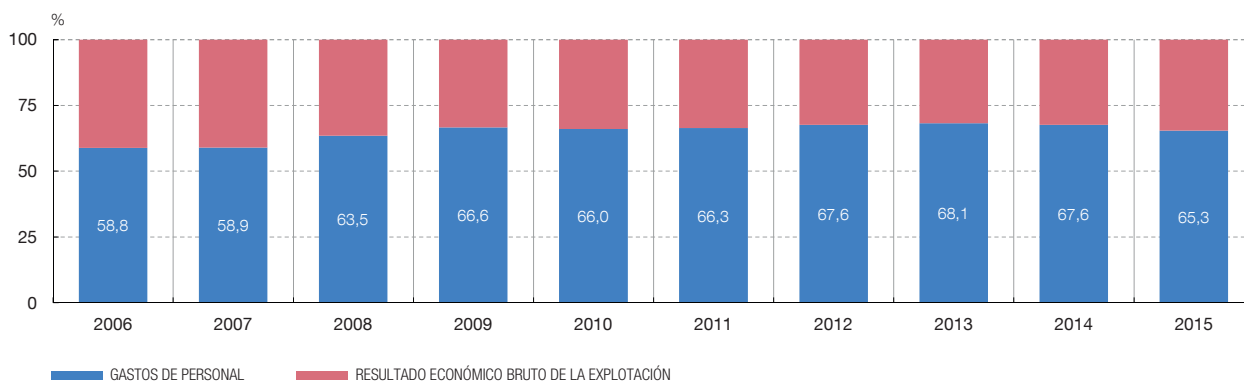

FUENTES: Registros Mercantiles, Instituto Nacional de Estadística y Banco de España.

GRÁFICOS DE SÍNTESIS

3 RESULTADOS DE LAS SOCIEDADES NO FINANCIERAS (2006-2015). CBI (cont.)

3.1 Principales indicadores referidos al total de empresas, grandes y pymes

3.1.7 GASTOS FINANCIEROS
Tasas de variación

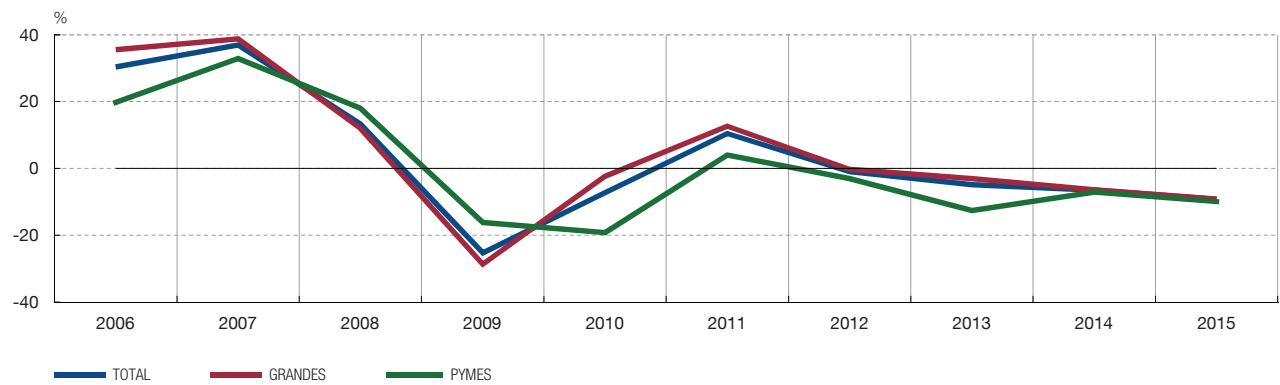

3.1.8 EVOLUCIÓN DE LOS COMPONENTES DEL GASTO FINANCIERO

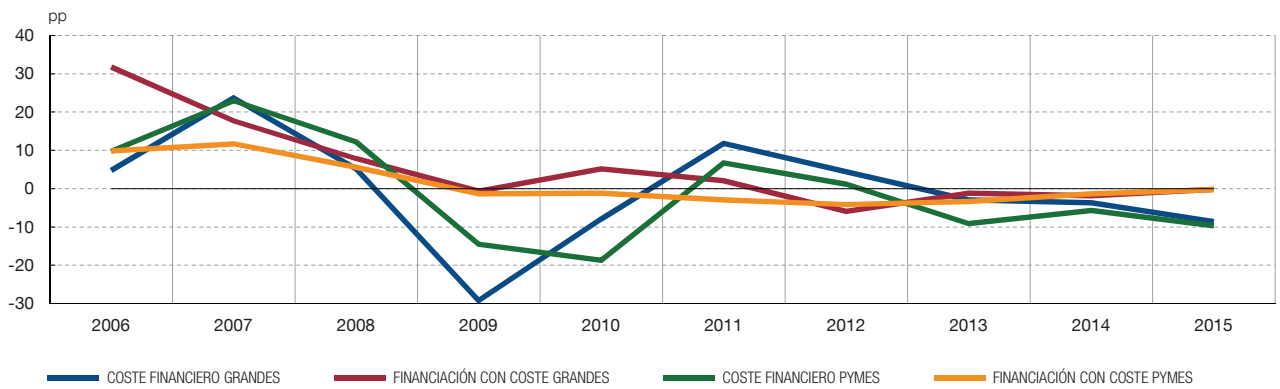

3.1.9 GASTOS FINANCIEROS SOBRE PRODUCCIÓN (a)

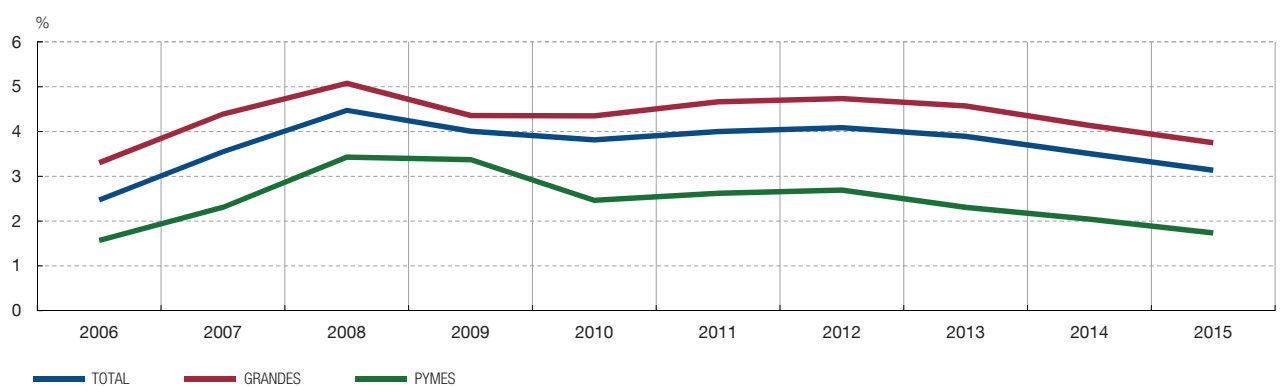

FUENTES: Registros Mercantiles y Banco de España.

a Serie enlazada: para obviar los problemas derivados de la existencia de diferentes muestras de empresas entre dos bases consecutivas, el gráfico se confecciona a partir de los valores medios de los dos ejercicios comunes a ambas bases, excepto para las dos últimas observaciones. Dada la menor cobertura de la última base, la observación de 2015 se obtiene a partir de la de 2014, sobre la que se aplica la tasa de variación interna de la base 2015.

GRÁFICOS DE SÍNTESIS

3 RESULTADOS DE LAS SOCIEDADES NO FINANCIERAS (2006-2015). CBI (cont.)

3.1 Principales indicadores referidos al total de empresas, grandes y pymes

3.1.10 RESULTADO ORDINARIO NETO
Tasas de variación

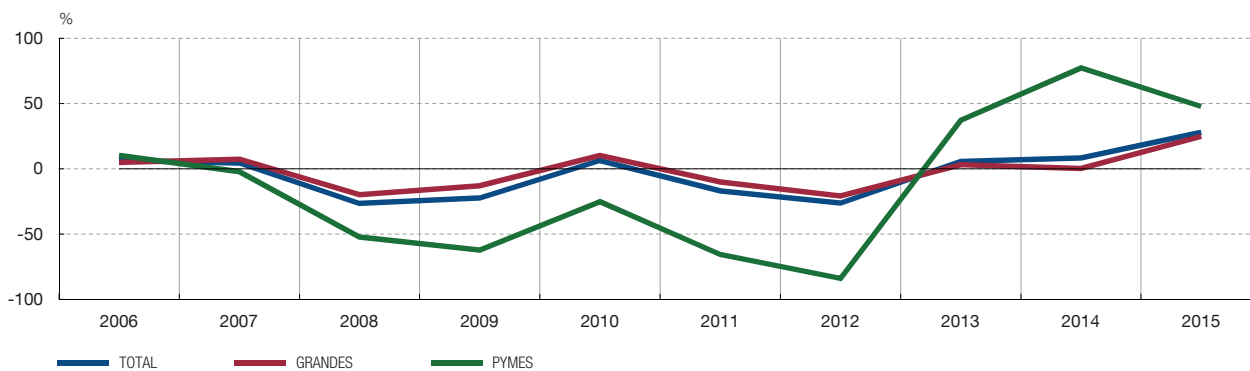

3.1.11 RESULTADO NETO SOBRE EL VALOR AÑADIDO BRUTO (a)

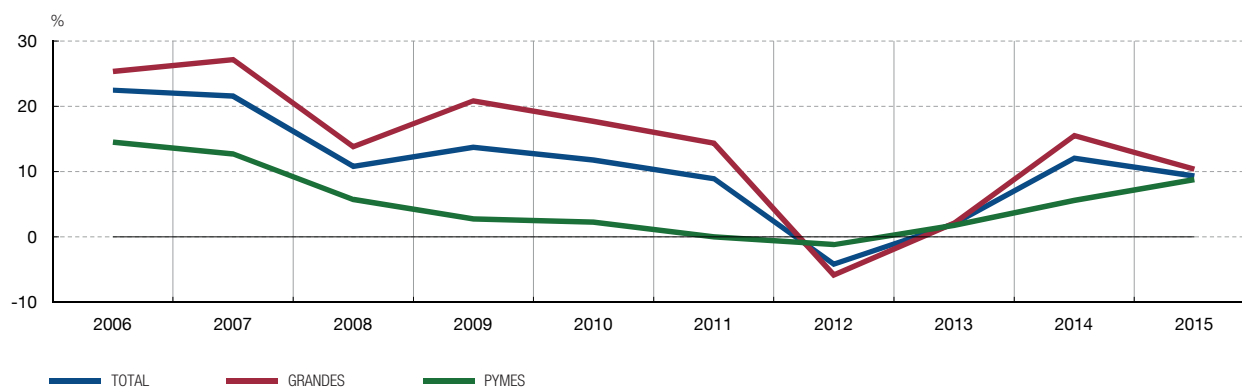

3.1.12 RENTABILIDAD ORDINARIA DEL ACTIVO NETO (R.1) (a)
Ratios

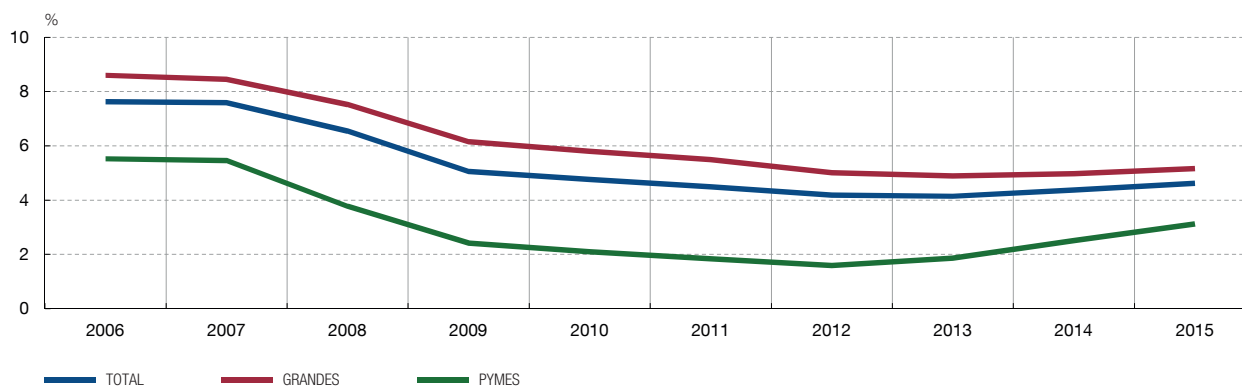

FUENTES: Registros Mercantiles y Banco de España.

a Serie enlazada: para obviar los problemas derivados de la existencia de diferentes muestras de empresas entre dos bases consecutivas, el gráfico se confecciona a partir de los valores medios de los dos ejercicios comunes a ambas bases, excepto para las dos últimas observaciones. Dada la menor cobertura de la última base, la observación de 2015 se obtiene a partir de la de 2014, sobre la que se aplica la tasa de variación interna de la base 2015.

GRÁFICOS DE SÍNTESIS

3 RESULTADOS DE LAS SOCIEDADES NO FINANCIERAS (2006-2015). CBI (cont.)

3.1 Principales indicadores referidos al total de empresas, grandes y pymes

3.1.13 RENTABILIDAD ORDINARIA DE LOS RECURSOS PROPIOS (R.3) (a)
Ratios

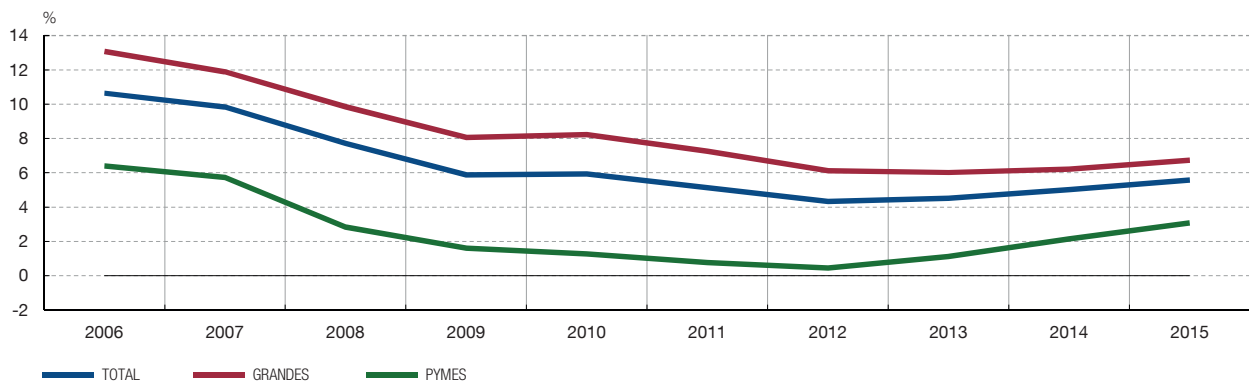

3.1.14 RENTABILIDAD ORDINARIA DEL ACTIVO NETO (R.1), COSTE FINANCIERO (R.2) Y SU DIFERENCIA (R.1 - R.2) (a)
Ratios

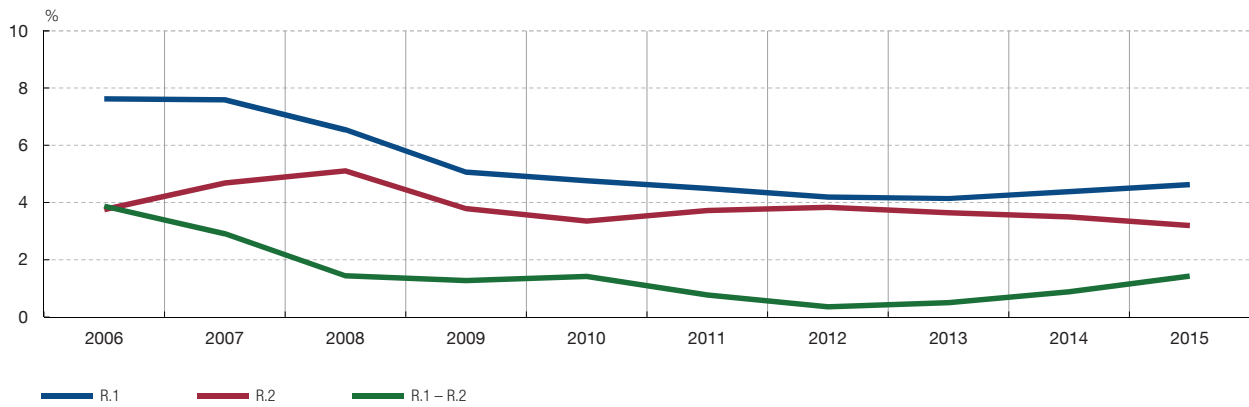

FUENTES: Registros Mercantiles y Banco de España.

a Serie enlazada: para obviar los problemas derivados de la existencia de diferentes muestras de empresas entre dos bases consecutivas, el gráfico se confecciona a partir de los valores medios de los dos ejercicios comunes a ambas bases, excepto para las dos últimas observaciones. Dada la menor cobertura de la última base, la observación de 2015 se obtiene a partir de la de 2014, sobre la que se aplica la tasa de variación interna de la base 2015.

GRÁFICOS DE SÍNTESIS

3 RESULTADOS DE LAS SOCIEDADES NO FINANCIERAS (2006-2015). CBI (cont.)

3.1 Principales indicadores referidos al total de empresas, grandes y pymes

3.1.15 PERÍODO MEDIO DE COBRO A CLIENTES (a)

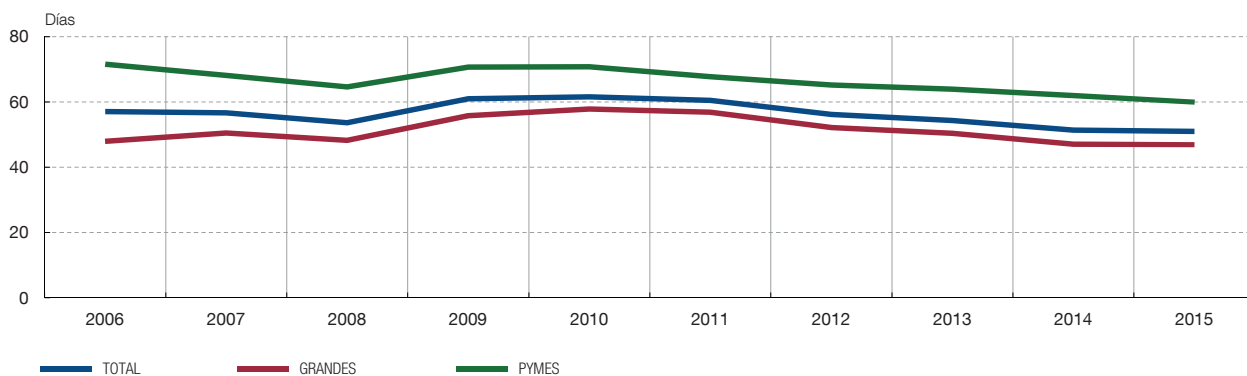

3.1.16 PERÍODO MEDIO DE PAGO A PROVEEDORES (a)

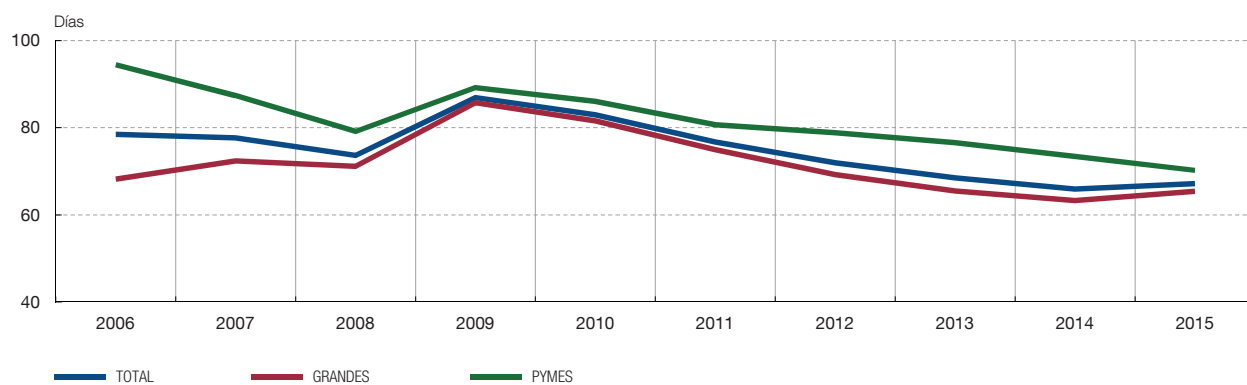

3.1.17 FINANCIACIÓN COMERCIAL NETA (CLIENTES - PROVEEDORES) / VENTAS (a)

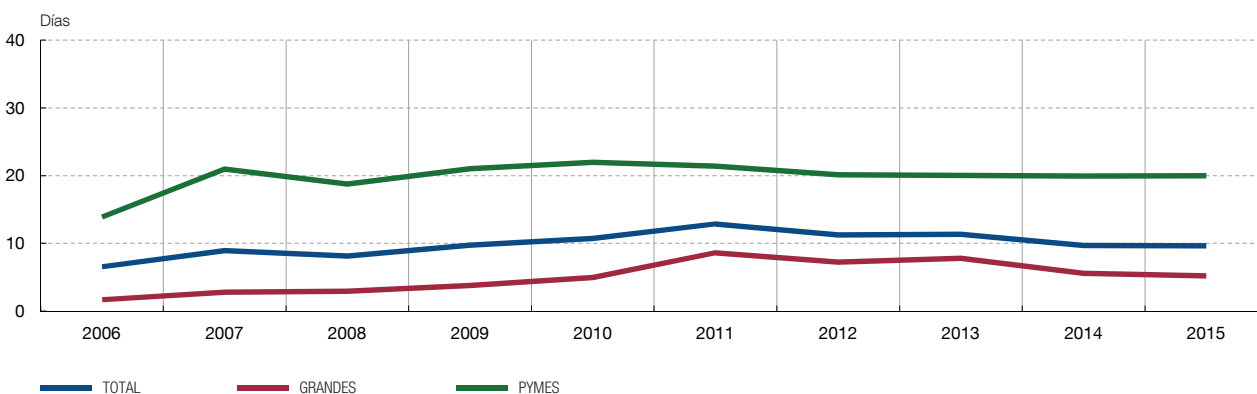

FUENTES: Registros Mercantiles y Banco de España.

a Serie enlazada: para obviar los problemas derivados de la existencia de diferentes muestras de empresas entre dos bases consecutivas, el gráfico se confecciona a partir de los valores medios de los dos ejercicios comunes a ambas bases, excepto para las dos últimas observaciones. Dada la menor cobertura de la última base, la observación de 2015 se obtiene a partir de la de 2014, sobre la que se aplica la tasa de variación interna de la base 2015.

GRÁFICOS DE SÍNTESIS

3 RESULTADOS DE LAS SOCIEDADES NO FINANCIERAS (2006-2015). CBI (cont.)

3.1 Principales indicadores referidos al total de empresas, grandes y pymes. Detalle por tamaños y actividad principal

3.1.18 PERÍODO MEDIO DE COBRO A CLIENTES (2011-2015). DETALLES POR ACTIVIDAD Y TAMAÑO DE LAS EMPRESAS

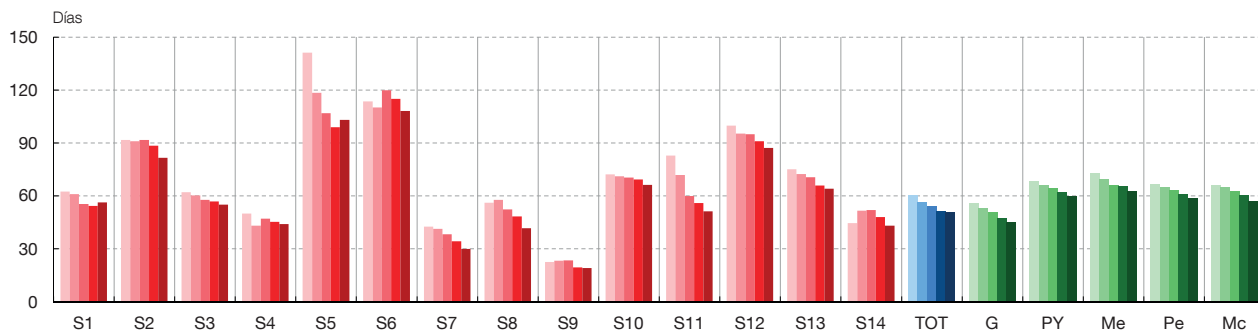

3.1.19 PERÍODO MEDIO DE PAGO A PROVEEDORES (2011-2015). DETALLES POR ACTIVIDAD Y TAMAÑO DE LAS EMPRESAS

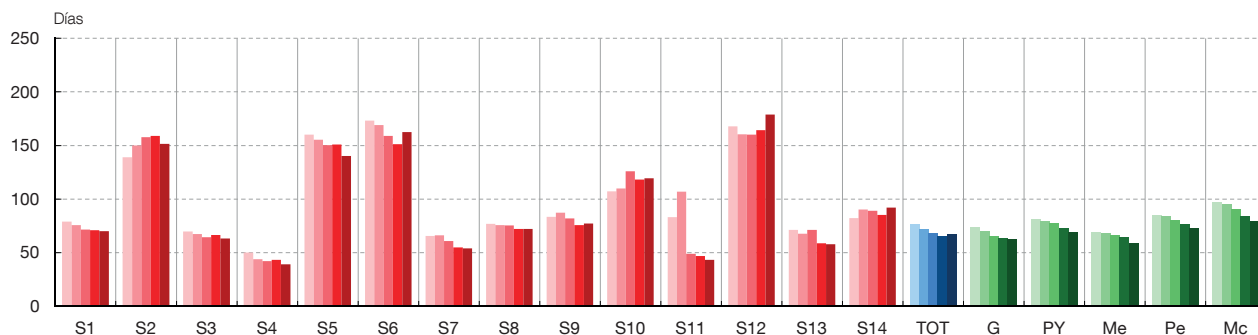

3.1.20 FINANCIACIÓN COMERCIAL NETA (CLIENTES – PROVEEDORES) / VENTAS (2011-2015). DETALLES POR ACTIVIDAD Y TAMAÑO DE LAS EMPRESAS

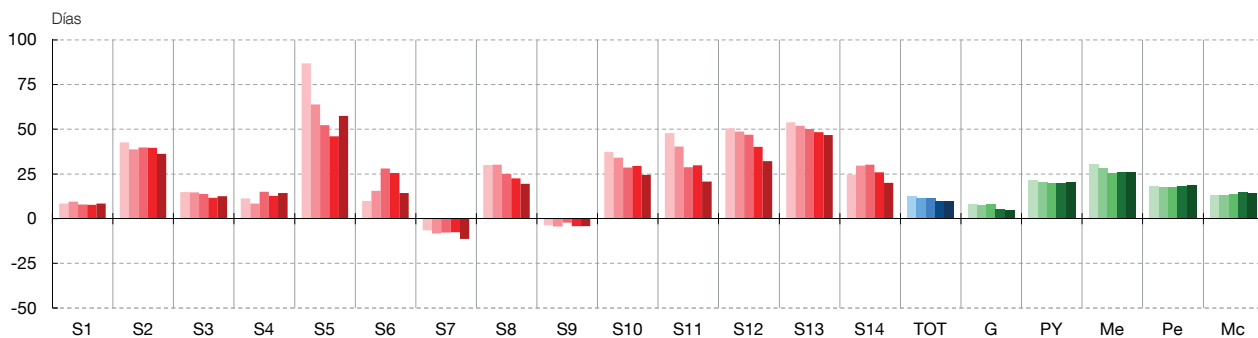

- | | |
|---|--|
| S1 Agricultura, ganadería, silvicultura y pesca | S10 Información y comunicaciones |
| S2 Industrias extractivas | S11 Actividades inmobiliarias |
| S3 Industria manufacturera | S12 Actividades profesionales, científicas y técnicas |
| S4 Suministro de energía eléctrica, gas, vapor y aire acondicionado | S13 Actividades administrativas y servicios auxiliares |
| S5 Suministro de agua, actividades de saneamiento, gestión de residuos y descontaminación | S14 Otros servicios |
| S6 Construcción | TOT Total |
| S7 Comercio al por mayor y al por menor; reparación de vehículos de motor y motocicletas | G Grandes |
| S8 Transporte y almacenamiento | PY Pymes |
| S9 Hostelería | Me Medianas |
| | Pe Pequeñas |
| | Mc Microempresas |

FUENTES: Registros Mercantiles y Banco de España.

GRÁFICOS DE SÍNTESIS

3 RESULTADOS DE LAS SOCIEDADES NO FINANCIERAS (2006-2015). CBI (cont.)

3.2 Otros indicadores referidos al total de empresas, grandes y pymes

BALANCE Y SUS FLUJOS 3.2.1 ACTIVO (ESTRUCTURA)

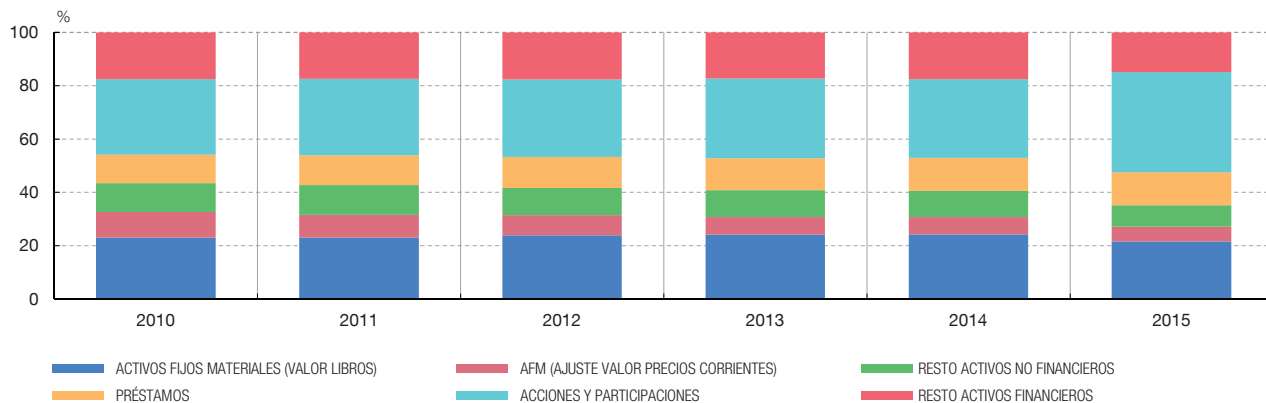

BALANCE Y SUS FLUJOS 3.2.2 PASIVO (ESTRUCTURA)

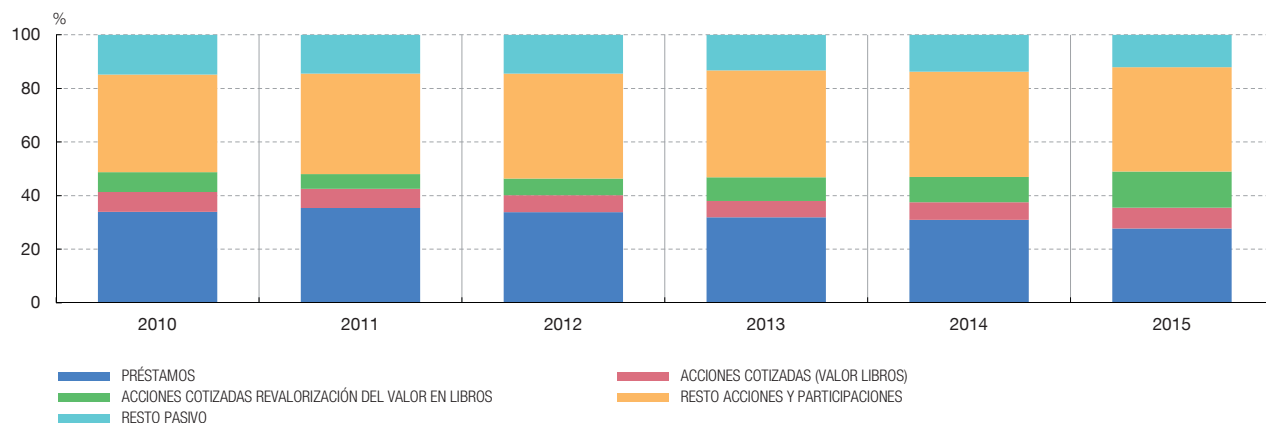

BALANCE Y SUS FLUJOS 3.2.3 RATIOS DE POSICIÓN FINANCIERA. ENDEUDAMIENTO E.1 (RECURSOS AJENOS CON COSTE / ACTIVO NETO) (a)

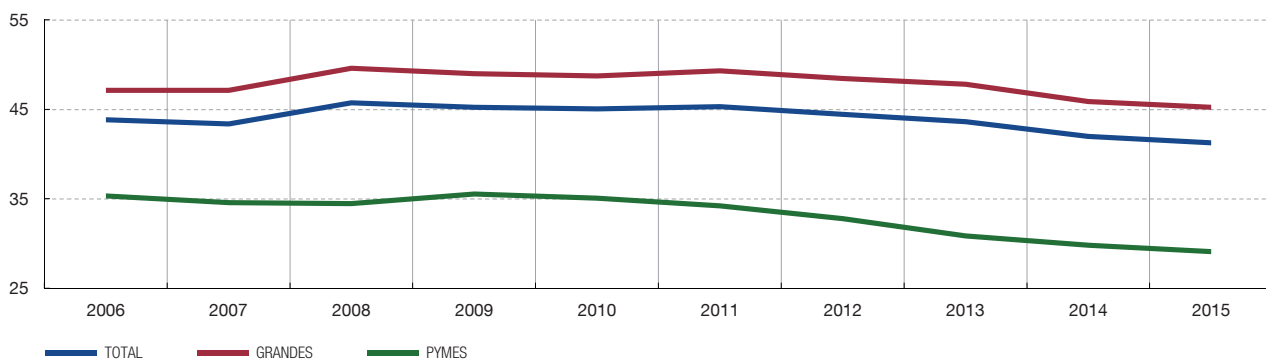

FUENTES: Registros Mercantiles y Banco de España.

a Serie enlazada: para obviar los problemas derivados de la existencia de diferentes muestras de empresas entre dos bases consecutivas, el gráfico se confecciona a partir de los valores medios de los dos ejercicios comunes a ambas bases, excepto para las dos últimas observaciones. Dada la menor cobertura de la última base, la observación de 2015 se obtiene a partir de la de 2014, sobre la que se aplica la tasa de variación interna de la base 2015.

GRÁFICOS DE SÍNTESIS

3 RESULTADOS DE LAS SOCIEDADES NO FINANCIERAS (2006-2015). CBI (cont.)

3.2 Otros indicadores referidos al total de empresas, grandes y pymes

BALANCE Y SUS FLUJOS

3.2.4 RATIOS DE POSICIÓN FINANCIERA. ENDEUDAMIENTO E.2 [(RECURSOS AJENOS CON COSTE) / (REB + INGRESOS FINANCIEROS)] (a)

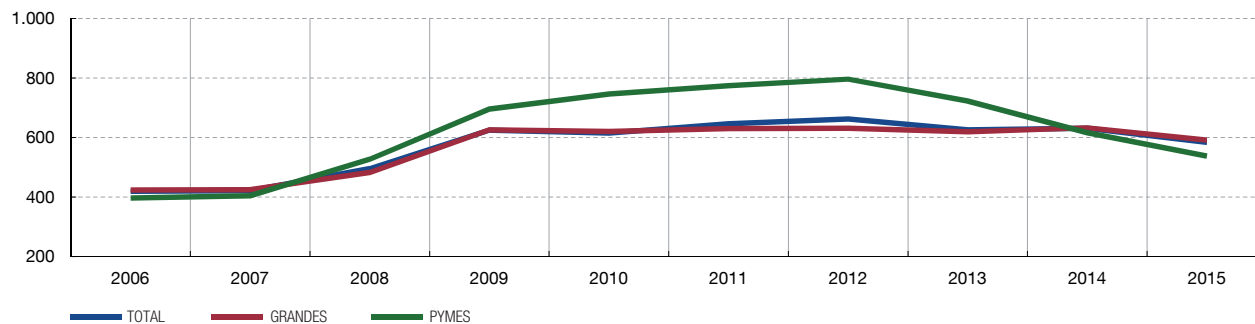

BALANCE Y SUS FLUJOS

3.2.5 RATIOS DE POSICIÓN FINANCIERA. CARGA FINANCIERA POR INTERESES [(INTERESES POR FINANCIACIÓN RECIBIDA) / (REB + INGRESOS FINANCIEROS)] (a)

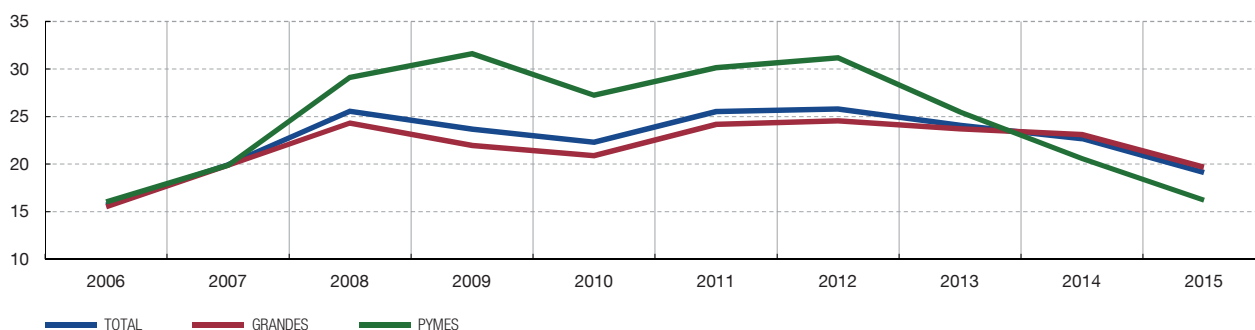

BALANCE Y SUS FLUJOS

3.2.6 FORMACIÓN NETA DE CAPITAL FIJO. BASE DE DATOS CBA

Valores absolutos

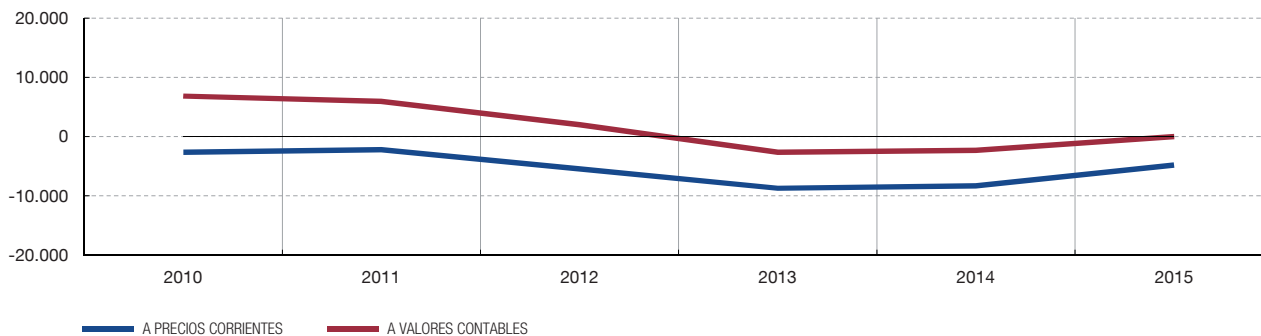

FUENTES: Registros Mercantiles y Banco de España.

a. Serie enlazada: para obviar los problemas derivados de la existencia de diferentes muestras de empresas entre dos bases consecutivas, el gráfico se confecciona a partir de los valores medios de los dos ejercicios comunes a ambas bases, excepto para las dos últimas observaciones. Dada la menor cobertura de la última base, la observación de 2015 se obtiene a partir de la de 2014, sobre la que se aplica la tasa de variación interna de la base 2015.

GRÁFICOS DE SÍNTESIS

3 RESULTADOS DE LAS SOCIEDADES NO FINANCIERAS (2006-2015). CBI (cont.)

3.2 Otros indicadores referidos al total de empresas, grandes y pymes

BALANCE Y SUS FLUJOS

3.2.7 COMPOSICIÓN DEL INCREMENTO DE LOS ACTIVOS FIJOS MATERIALES (RATIOS COMBINADAS)

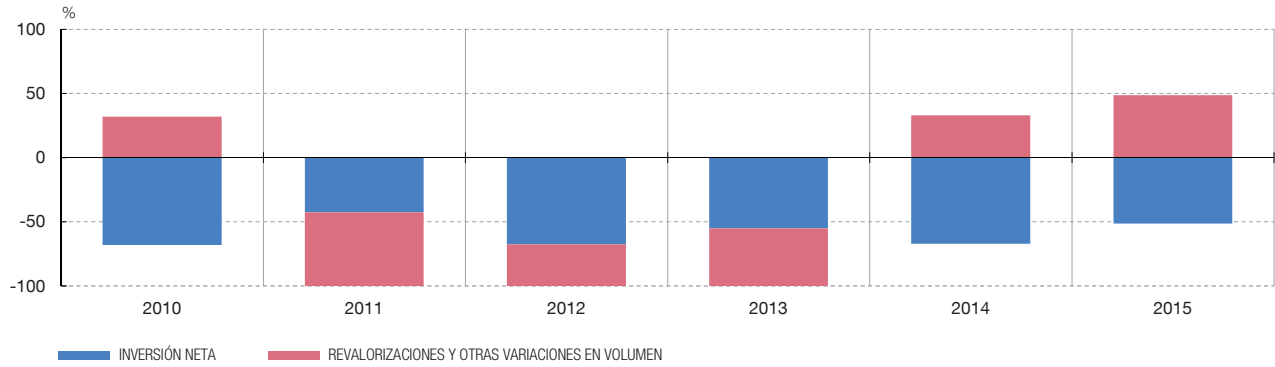

FUENTES: Registros Mercantiles y Banco de España.

1 CARACTERÍSTICAS GENERALES DE LAS BASES DE DATOS

CARACTERÍSTICAS GENERALES DE LAS BASES DE DATOS

CUADRO 1.1

Empresas y ejercicios disponibles

EJERCICIOS A LOS QUE VA REFERIDA LA INFORMACIÓN	AÑO POR EL QUE SE DESIGNA LA BASE DE DATOS	EMPRESAS EN LA PUBLICACIÓN DE AVANCE		EMPRESAS EN LAS BASES DE DATOS AL 31.10.2016					
		NÚMERO	COBERTURA RESPECTO A SOCIEDADES NO FINANCIERAS (VAB)	NÚMERO			COBERTURA RESPECTO A SOCIEDADES NO FINANCIERAS (VAB)		
				TOTAL CBI	CBA	CBB	TOTAL CBI	CBA	CBB
1983-1984	1984	3.075	36,3	4.039	4.039	-	39,1	39,1	-
1996-1997	1997	36.558	29,7	125.425	7.996	117.429	42,6	35,4	7,3
1997-1998	1998	31.710	28,6	137.427	8.087	129.340	43,4	35,4	8,0
1998-1999	1999	33.531	28,4	158.191	8.206	149.985	43,6	33,7	10,0
1999-2000	2000	41.170	27,2	187.599	8.459	179.140	42,3	31,3	10,9
2000-2001	2001	44.411	26,2	222.892	8.420	214.472	42,5	30,0	12,4
2001-2002	2002	48.061	25,5	279.143	8.420	270.723	44,1	29,4	14,7
2002-2003	2003	57.529	26,2	340.541	8.821	331.720	47,2	29,9	17,3
2003-2004	2004	67.934	26,8	389.483	9.048	380.435	50,7	32,4	18,3
2004-2005	2005	71.102	27,3	458.391	9.121	449.270	52,9	32,6	20,3
2005-2006	2006	97.154	28,8	469.018	9.275	459.743	53,9	33,6	20,3
2006-2007	2007	98.720	30,4	488.877	9.320	479.557	52,6	32,9	19,7
2007-2008	2008	93.675	27,9	422.979	9.577	413.402	43,6	30,1	13,5
2008-2009	2009	123.861	29,0	561.279	9.817	551.462	41,7	26,5	15,2
2009-2010	2010	128.541	29,4	560.627	10.08	550.542	42,9	28,0	15,0
2010-2011	2011	145.668	30,6	594.687	10.028	584.659	44,9	28,9	16,0
2011-2012	2012	151.506	31,5	629.926	10.221	619.705	47,9	29,3	18,5
2012-2013	2013	198.416	29,5	627.102	10.372	616.730	48,0	30,1	17,9
2013-2014	2014	242.905	31,3	639.084 (P)	10.482	628.602	48,0	30,5	17,5
2014-2015	2015	317.139	35,5	317.139 (A)	7.593	309.546	35,5	26,2	9,3

FUENTES: Registros Mercantiles y Banco de España.

Total de empresas establecidas en España y empresas disponibles. Datos por comunidades autónomas. 2014

SOCIEDADES NO FINANCIERAS	COMUNIDADES AUTÓNOMAS																		
	Andalucía	Aragón	Asturias	Baleares	Canarias	Cantabria	Castilla La Mancha	Castilla León	Cataluña	Extremadura	Galicia	Madrid	Murcia	Navarra	País Vasco	La Rioja	Comunidad Valenciana	Ceuta y Melilla	TOTAL
A. EMPRESAS DIRCE 2014 (a)																			
1. Número	173.932	33.800	20.047	35.410	52.548	11.189	47.682	54.402	232.281	18.665	70.099	263.318	36.090	15.514	50.425	7.621	140.001	2.283	1.265.307
Porcentaje	13,7	2,7	1,6	2,8	4,2	0,9	3,8	4,3	18,4	1,5	5,5	20,8	2,9	1,2	4,0	0,6	11,1	0,2	100,0
2. Con más de 50 empleados	1.838	481	289	450	795	192	417	558	4.023	192	885	4.364	525	350	1.146	124	1.873	18	18.520
Porcentaje	9,9	2,6	1,6	2,4	4,3	1,0	2,3	3,0	21,7	1,0	4,8	23,6	2,8	1,9	6,2	0,7	10,1	0,1	100,0
3. Con menos de 50 empleados	172.094	33.319	19.758	34.960	51.753	10.997	47.265	53.844	228.258	18.473	69.214	258.954	35.565	15.164	49.279	7.497	138.128	2.265	1.246.787
Porcentaje	13,8	2,7	1,6	2,8	4,2	0,9	3,8	4,3	18,3	1,5	5,6	20,8	2,9	1,2	4,0	0,6	11,1	0,2	100,0
B. EMPRESAS DISPONIBLES EN LA CENTRAL DE BALANCES (CBI)																			
1. Total	79.810	19.245	12.436	20.873	19.310	4.740	25.970	28.084	121.287	9.836	38.656	121.932	17.844	8.523	31.883	4.175	73.846	634	639.084
Porcentaje	12,5	3,0	1,9	3,3	3,0	0,7	4,1	4,4	19,0	1,5	6,0	19,1	2,8	1,3	5,0	0,7	11,6	0,1	100,0
Cobertura (B.1/A.1)	45,9	56,9	62,0	58,9	36,7	42,4	54,5	51,6	52,2	52,7	55,1	46,3	49,4	54,9	63,2	54,8	52,7	27,8	50,5
2. Con más de 50 empleados	1.127	393	225	288	463	96	307	414	2.768	138	656	3.813	350	260	923	78	1.294	13	13.606
Porcentaje	8,3	2,9	1,7	2,1	3,4	0,7	2,3	3,0	20,3	1,0	4,8	28,0	2,6	1,9	6,8	0,6	9,5	0,1	100,0
Cobertura (B.2/A.2)	61,3	81,7	77,9	64,0	58,2	50,0	73,6	74,2	68,8	71,9	74,1	87,4	66,7	74,3	80,5	62,9	69,1	72,2	73,5

FUENTES: Instituto Nacional de Estadística, Registros Mercantiles y Banco de España.

(a) Solo se incluyen las empresas cuya forma jurídica queda dentro del ámbito de estudio de la Central de Balances. No se incluyen: las personas físicas, las comunidades de bienes ni las asociaciones.

Empresas disponibles. Detalle por actividad, tamaño y naturaleza. 2006 - 2015

BASES	2006	2007	2008	2009	2010	2011	2012	2013	2014	2015
	NÚMERO DE EMPRESAS									
AÑOS	2006	2007	2008	2009	2010	2011	2012	2013	2014	2015
AGRUPACIONES DE ACTIVIDAD (CNAE 2009)										
1. Agricultura, ganadería, silvicultura y pesca	10.290	10.604	10.139	14.002	14.463	15.342	16.578	16.954	17.795	8.942
2. Industrias extractivas	984	928	1.094	1.471	1.452	1.534	1.593	1.489	1.496	801
3. Industria manufacturera	57.235	56.061	48.237	58.785	57.027	59.776	62.908	61.014	60.979	31.816
4. Suministro de energía eléctrica, gas, vapor y aire acondicionado	1.322	1.928	6.494	13.187	13.705	15.035	16.073	15.295	15.113	7.736
5. Suministro de agua, actividades de saneamiento, gestión de residuos y descontaminación	1.165	1.315	1.135	1.491	1.513	1.683	1.853	1.912	1.920	976
6. Construcción	92.268	98.702	80.120	106.123	102.312	102.553	101.290	97.912	96.450	47.093
7. Comercio al por mayor y al por menor; reparación de vehículos de motor y motocicletas	111.960	116.387	94.688	120.608	119.354	127.713	136.431	135.138	138.061	69.106
8. Transporte y almacenamiento	18.486	18.615	13.368	18.205	18.153	19.641	21.079	20.776	21.454	11.030
9. Hostelería	25.779	27.850	22.715	30.694	30.853	32.880	35.138	35.119	35.499	16.956
10. Información y comunicaciones	9.594	10.143	11.015	14.968	15.158	16.664	18.272	18.657	19.883	9.472
11. Actividades inmobiliarias	45.398	47.938	47.034	61.941	63.528	67.997	72.484	74.335	75.773	39.670
12. Actividades profesionales, científicas y técnicas	41.907	43.523	43.039	58.536	61.800	67.023	72.675	73.643	76.497	36.147
13. Actividades administrativas y servicios auxiliares	21.821	22.383	15.100	20.377	20.550	22.199	24.200	24.272	25.663	12.365
14. Otros servicios	30.809	32.500	28.801	40.891	40.759	44.647	49.352	50.586	52.501	25.029
TOTAL	469.018	488.877	422.979	561.279	560.627	594.687	629.926	627.102	639.084	317.139
TAMAÑOS (Recomendación 2003/361/CE)										
1. Grandes (incluye públicas y dependientes) (a)	2.916	2.958	10.489	12.403	13.208	16.057	20.165	22.881	25.546	11.856
Del cual: Grandes (solo criterio tamaño)	1.738	1.851	1.857	2.015	2.201	2.218	3.258	3.320	3.392	2.219
2. PYMES	466.102	485.919	412.490	548.876	547.419	578.630	609.761	604.221	613.538	305.283
1. Medianas (50 a 250 empleados)	8.079	8.064	5.226	7.952	7.281	7.724	8.306	7.617	6.544	3.958
2. Pequeñas (menos de 50 empleados)	458.023	477.855	407.264	540.924	540.138	570.906	601.455	596.604	606.994	301.325
Del cual: Microempresas (menos de 10 empleados)	388.822	405.923	350.937	467.788	472.575	503.123	531.965	534.637	548.728	269.693
NATURALEZA										
1. Públicas	514	566	342	541	697	742	763	746	738	440
2. Privadas	468.504	488.311	422.637	560.738	559.930	593.945	629.163	626.356	638.346	316.699

FUENTES: Registros Mercantiles y Banco de España.

(a) La Recomendación 2003/361/CE excluye de la categoría de Pymes las empresas participadas por la administración pública y las que forman parte de grupos empresariales (véase nota metodológica). La aplicación del criterio de autonomía se realiza desde el año 2008 considerando la autodeclaración de pertenencia a grupo en el depósito de cuentas en los Registros Mercantiles. Esta información no está disponible en los datos de 2007 y anteriores.

Empresas disponibles. Clasificación según el número de trabajadores y la actividad principal de las empresas. Número de empresas. 2014

AGRUPACIONES DE ACTIVIDAD (CNAE 2009)	NÚMERO DE EMPRESAS POR TAMAÑOS											
	TOTALES		MICROEMPRESAS				PEQUEÑAS SIN MICROEMPRESAS		MEDIANAS		GRANDES (INCLUYE PÚBLICAS Y DEPENDIENTES)	
			SIN EMPLEADOS		RESTO DE MICROEMPRESAS							
	NÚMERO DE EMPRESAS	%	NÚMERO DE EMPRESAS	%	NÚMERO DE EMPRESAS	%	NÚMERO DE EMPRESAS	%	NÚMERO DE EMPRESAS	%	NÚMERO DE EMPRESAS	%
1. Agricultura, ganadería, silvicultura y pesca	17.795	2,8	5.223	2,6	10.064	2,9	1.869	3,2	192	2,9	447	1,7
2. Industrias extractivas	1.496	0,2	417	0,2	666	0,2	236	0,4	30	0,5	147	0,6
3. Industria manufacturera	60.979	9,5	7.451	3,7	36.676	10,5	12.538	21,5	1.554	23,7	2.760	10,8
4. Suministro de energía eléctrica, gas, vapor y aire acondicionado	15.113	2,4	10.023	5,0	1.106	0,3	457	0,8	168	2,6	3.359	13,1
5. Suministro de agua, actividades de saneamiento, gestión de residuos y descontaminación	1.920	0,3	411	0,2	877	0,3	251	0,4	45	0,7	336	1,3
6. Construcción	96.450	15,1	40.046	20,1	48.380	13,9	5.804	10,0	398	6,1	1.822	7,1
7. Comercio al por mayor y al por menor; reparación de vehículos de motor y motocicletas	138.061	21,6	26.353	13,2	91.768	26,3	15.310	26,3	1.406	21,5	3.224	12,6
8. Transporte y almacenamiento	21.454	3,4	2.924	1,5	13.544	3,9	3.515	6,0	349	5,3	1.122	4,4
9. Hostelería	35.499	5,6	5.119	2,6	23.651	6,8	5.545	9,5	390	6,0	794	3,1
10. Información y comunicaciones	19.883	3,1	6.347	3,2	10.742	3,1	1.481	2,5	266	4,1	1.047	4,1
11. Actividades inmobiliarias	75.773	11,9	50.171	25,1	22.998	6,6	678	1,2	150	2,3	1.776	7,0
12. Actividades profesionales, científicas y técnicas	76.497	12,0	26.533	13,3	42.197	12,1	3.102	5,3	336	5,1	4.329	16,9
13. Actividades administrativas y servicios auxiliares	25.663	4,0	7.450	3,7	13.720	3,9	2.617	4,5	590	9,0	1.286	5,0
14. Otros servicios	52.501	8,2	11.150	5,6	32.721	9,4	4.863	8,3	670	10,2	3.097	12,1
TOTAL EMPRESAS SECTORIZADAS	639.084	100,0	199.618	100,0	349.110	100,0	58.266	100,0	6.544	100,0	25.546	100,0

FUENTES: Registros Mercantiles y Banco de España.

Cobertura. Detalle por actividad principal de las empresas. 2014

AGRUPACIONES DE ACTIVIDAD (CNAE 2009)	V.A.B. A PRECIOS BÁSICOS			NÚMERO MEDIO DE TRABAJADORES (b)			REMUNERACIÓN DE ASALARIADOS		
	CONTABILIDAD	CENTRAL DE	COBERTURA	CONTABILIDAD	CENTRAL DE	COBERTURA	CONTABILIDAD	CENTRAL DE	COBERTURA
	NACIONAL DE ESPAÑA	BALANCES	CENTRAL DE BALANCES	NACIONAL DE ESPAÑA	BALANCES	CENTRAL DE BALANCES	NACIONAL DE ESPAÑA	BALANCES	CENTRAL DE BALANCES
1. Agricultura, ganadería, silvicultura y pesca	2,9	0,9	10,4	3,4	1,7	23,1	1,1	1,1	44,2
2. Industrias extractivas	0,3	0,3	30,6	0,3	0,2	42,0	0,3	0,3	43,3
3. Industria manufacturera	15,1	23,4	49,6	15,4	19,1	55,3	17,4	22,9	56,7
4. Suministro de energía eléctrica, gas, vapor y aire acondicionado	2,7	7,1	84,4	0,5	0,6	56,8	1,1	1,6	64,2
5. Suministro de agua, actividades de saneamiento, gestión de residuos y descontaminación	1,3	2,1	51,2	1,2	1,8	65,5	1,3	1,9	64,9
6. Construcción	6,2	5,3	27,3	6,3	6,7	47,0	6,3	6,9	47,3
7. Comercio al por mayor y al por menor; reparación de vehículos de motor y motocicletas	13,9	19,0	43,5	19,3	23,5	54,5	15,9	20,8	56,4
8. Transporte y almacenamiento	5,7	8,5	47,4	5,4	7,0	58,2	5,8	8,3	61,7
9. Hostelería	7,9	4,0	16,2	7,8	6,6	37,9	7,7	4,8	26,8
10. Información y comunicaciones	4,8	8,9	58,2	3,4	4,9	64,3	4,9	7,7	67,7
11. Actividades inmobiliarias	13,7	2,3	5,3	1,1	1,1	45,9	1,0	1,0	44,8
12. Actividades profesionales, científicas y técnicas	4,9	6,4	41,7	5,2	6,3	53,6	6,2	7,8	54,6
13. Actividades administrativas y servicios auxiliares	3,5	6,9	63,4	7,8	12,7	72,7	5,5	8,9	69,9
14. Otros servicios	17,3	5,2	9,6	22,8	7,8	15,2	25,8	6,1	10,2
ST. SUBTOTAL SOCIEDADES NO FINANCIERAS Y HOGARES (a)	100,0	100,0	31,8	100,0	100,0	44,8	100,0	100,0	43,1
Administraciones Públicas	7,5	-	-	11,4	-	-	11,4	-	-
Intermediación Financiera	4,7	-	-	2,7	-	-	4,9	-	-
Otros servicios no de mercado	1,5	-	-	4,1	-	-	3,1	-	-
T. TOTAL NACIONAL (ST+ 8 a 10)	113,7	-	-	118,2	-	-	119,4	-	-

FUENTES: Registros Mercantiles y Banco de España.

(a) Los datos de la Contabilidad Nacional (Base 2008) también incluyen los de los empresarios autónomos, así como los de las instituciones privadas sin fin de lucro al servicio de los hogares por su actividad de mercado.

(b) Puestos de trabajo equivalentes a tiempo completo.

Cobertura sobre el valor añadido bruto. Detalle por actividad principal de las empresas. 2007 - 2014

BASES	2007	2008	2009	2010	2011	2012	2013	2014
Número de empresas	488.877	422.979	561.279	560.627	594.687	629.926	627.102	639.084
AÑOS	2007	2008	2009	2010	2011	2012	2013	2014
AGRUPACIONES DE ACTIVIDAD (CNAE 2009)								
1. Agricultura, ganadería, silvicultura y pesca	0,9	4,5	7,2	6,9	7,4	10,0	9,1	10,4
2. Industrias extractivas	10,7	21,1	28,0	27,6	33,4	27,5	28,8	30,6
3. Industria manufacturera	30,4	36,7	38,6	41,1	42,4	47,8	48,1	49,6
4. Suministro de energía eléctrica, gas, vapor y aire acondicionado	72,5	67,1	66,0	63,9	64,5	64,3	75,3	84,4
5. Suministro de agua, actividades de saneamiento, gestión de residuos y descontaminación	54,4	63,6	66,2	64,9	54,5	56,7	53,1	51,2
6. Construcción	14,1	22,5	25,1	25,9	27,7	29,3	26,8	27,3
7. Comercio al por mayor y al por menor; reparación de vehículos de motor y motocicletas	24,2	37,7	40,8	40,8	42,2	43,7	43,3	43,5
8. Transporte y almacenamiento	36,4	44,6	46,7	48,1	48,6	50,4	49,8	47,4
9. Hostelería	5,5	11,1	13,1	13,8	14,6	15,4	15,7	16,2
10. Información y comunicaciones	57,3	62,1	61,2	60,6	61,1	61,5	60,4	58,2
11. Actividades inmobiliarias	1,1	4,4	4,9	5,0	5,9	5,9	5,1	5,3
12. Actividades profesionales, científicas y técnicas	10,9	28,2	32,9	33,1	35,9	41,2	40,1	41,7
13. Actividades administrativas y servicios auxiliares	31,7	42,5	49,2	51,1	54,8	59,6	61,7	63,4
14. Otros servicios	1,5	5,1	7,0	7,8	8,1	9,3	9,6	9,6
TOTAL	19,4	26,4	28,3	28,8	29,8	31,6	31,4	31,8

FUENTE: Elaborado a partir de la Contabilidad Nacional de España. Base 2008, Instituto Nacional de Estadística.

NOTA: Porcentaje cubierto por la Central de Balances respecto al total que la Contabilidad Nacional estima para cada rama (que incluye a los empresarios autónomos). No existe identidad conceptual entre los agregados CB y los CN, lo que puede explicar alguna de las aparentes incongruencias que se reflejan en este cuadro.

Cobertura por comunidades autónomas. 2014

COMUNIDADES AUTÓNOMAS	V.A.B. A PRECIOS BÁSICOS			NÚMERO DE TRABAJADORES (a)			REMUNERACIÓN DE ASALARIADOS						
	CONTABILIDAD REGIONAL DE ESPAÑA	CENTRAL DE BALANCES	COBERTURA CENTRAL DE BALANCES	CONTABILIDAD REGIONAL DE ESPAÑA	CENTRAL DE BALANCES	COBERTURA CENTRAL DE BALANCES	CONTABILIDAD REGIONAL DE ESPAÑA	CENTRAL DE BALANCES			COBERTURA CENTRAL DE BALANCES		
								SEGÚN DOMICILIO SOCIAL	CBA		SEGÚN DOMICILIO SOCIAL	CBA	
									SEGÚN DOMICILIO SOCIAL	CBA SEGÚN CENTRO DE TRABAJO (b.1)		SEGÚN DOMICILIO SOCIAL	CBA SEGÚN CENTRO DE TRABAJO (b.2)
1. ANDALUCÍA	12,2	5,9	13,9	13,1	7,4	22,6	11,2	6,1	3,6	8,4	22,8	7,9	18,4
2. ARAGÓN	3,3	2,0	17,5	3,2	2,5	30,5	3,3	2,3	1,8	2,6	29,8	13,2	19,4
3. ASTURIAS	2,0	1,7	24,2	2,1	1,8	34,2	2,2	1,8	1,5	2,2	33,9	17,3	24,8
4. BALEARES	2,3	2,0	25,5	2,4	2,2	36,8	2,2	2,1	1,5	1,6	39,2	16,3	18,0
5. CANARIAS	3,5	2,0	17,0	3,8	2,5	26,4	3,2	1,9	1,1	2,4	24,8	8,8	18,0
6. CANTABRIA	1,2	0,6	14,7	1,2	0,6	21,1	1,2	0,6	0,4	0,9	21,1	7,9	18,5
7. CASTILLA- LA MANCHA	3,5	1,6	13,0	3,6	2,2	24,7	3,2	1,7	0,6	1,9	22,4	4,8	14,5
8. CASTILLA- LEÓN	5,1	2,6	14,7	5,0	3,2	26,1	4,6	2,7	1,8	3,6	24,8	9,5	18,9
9. CATALUÑA	20,7	19,2	26,8	20,3	18,4	36,2	21,9	19,7	18,9	20,8	37,7	21,2	23,3
10. EXTREMADURA	1,4	0,5	11,3	1,5	0,9	22,8	1,2	0,6	0,2	0,7	21,0	3,5	13,4
11. GALICIA	5,2	4,7	26,1	5,6	5,1	36,9	5,0	4,3	3,5	4,8	36,8	17,4	23,7
12. MADRID	17,5	38,3	63,1	15,8	33,2	83,8	18,6	37,1	49,4	32,6	84,0	65,4	43,1
13. MURCIA	2,6	1,5	17,3	3,0	2,2	29,4	2,4	1,6	1,0	1,7	28,4	9,8	17,5
14. NAVARRA	2,0	1,8	25,7	1,9	1,4	30,8	2,1	1,7	1,5	1,7	34,4	17,9	19,8
15. PAÍS VASCO	6,9	7,4	31,1	6,3	6,1	38,9	7,4	7,0	6,3	6,2	39,6	21,0	20,8
16. LA RIOJA	0,9	0,4	13,9	0,8	0,5	22,7	0,8	0,4	0,2	0,4	23,2	5,9	13,4
17. COMUNIDAD VALENCIANA	9,7	7,8	23,4	10,2	9,6	37,5	9,4	8,3	6,7	7,4	37,3	17,5	19,5
18. CEUTA Y MELILLA	0,2	0,1	10,8	0,2	0,1	16,9	0,1	0,1	0,0	0,1	16,8	2,5	21,1
TOTAL SOCIEDADES NO FINANCIERAS (Y HOGARES EN LA CRE)	100,0	100,0	28,9	100,0	100,0	40,2	100,0	100,0	100,0	100,0	42,0	24,6	24,6

FUENTE: Elaborado a partir de la Contabilidad Regional de España. Base 2008, Instituto Nacional de Estadística.

NOTA: Las columnas «Cobertura Central de Balances» reflejan el porcentaje cubierto por la Central de Balances respecto al total que la Contabilidad Regional estima para cada Comunidad Autónoma.

(a) A diferencia de la variable número medio de trabajadores considerada en el cuadro 1.4 (puestos de trabajo equivalentes a tiempo completo), en este cuadro la comparación con la Contabilidad Regional se hace en términos de puestos de trabajo.

Clasificación de las empresas por tamaño y naturaleza (empleo, VAB y cifra de negocios). 2014

TAMAÑO (NÚMERO DE TRABAJADORES) Y NATURALEZA DE LAS EMPRESAS	EMPRESAS		NÚMERO MEDIO DE TRABAJADORES						NÚMERO MEDIO DE EMPLEADOS POR EMPRESA	VALOR AÑADIDO BRUTO A PRECIOS BÁSICOS		IMPORTE NETO DE LA CIFRA DE NEGOCIOS	
	NÚMERO	%	NÚMERO (miles)				ESTRUCTURA			MILLONES DE EUROS	%	MILLONES DE EUROS	%
			TOTAL	FIJOS	NO FIJOS	SIN CLASIF.	TOTAL	NO FIJOS/TOTAL					
<u>TAMAÑO</u>													
1. PEQUEÑAS	606.994	95,0	2.048	1.576	439	33	38,4	21,4	3,4	70.070	26,4	245.265	22,6
1. Hasta 9	551.509	86,3	1.012	802	194	16	19,0	19,2	1,8	33.909	12,8	127.591	11,8
2. De 10 a 19	37.171	5,8	496	376	111	9	9,3	22,3	13,3	16.885	6,4	58.669	5,4
3. De 20 a 49	18.314	2,9	540	398	134	9	10,1	24,8	29,5	19.276	7,3	59.005	5,4
2. MEDIANAS	6.544	1,0	441	318	105	18	8,3	23,7	67,3	18.230	6,9	68.067	6,3
1. Hasta 49	2.208	0,3	43	36	7	1	0,8	15,3	19,6	2.854	1,1	18.246	1,7
2. De 50 a 99	3.066	0,5	212	153	50	9	4,0	23,6	69,3	8.540	3,2	29.936	2,8
3. De 100 a 249	1.270	0,2	185	129	48	8	3,5	25,9	145,6	6.836	2,6	19.886	1,8
3. GRANDES (INCLUYE PÚBLICAS Y DEPENDIENTES)	25.546	4,0	2.840	2.207	621	12	53,3	21,9	111,2	177.195	66,7	769.895	71,1
1. Hasta 249	23.638	3,7	460	385	67	8	8,6	14,6	19,4	35.195	13,3	193.264	17,8
2. De 250 a 499	911	0,1	319	249	66	5	6,0	20,6	350,3	19.471	7,3	81.503	7,5
3. De 500 a 999	486	0,1	343	277	66	0	6,4	19,2	706,0	24.930	9,4	123.634	11,4
4. Más de 1000	511	0,1	1.718	1.296	422	0	32,2	24,6	3.362,6	97.599	36,8	371.494	34,3
TOTAL	639.084	100,0	5.329	4.102	1.164	63	100,0	21,8	8,3	265.495	100,0	1.083.228	100,0
<u>NATURALEZA</u>													
1. PÚBLICAS	738	0,1	176	157	19	0	3,3	10,9	238,6	10.969	4,1	20.026	1,8
1. De la Administración Central	124	0,0	124	110	14	0	2,3	11,1	999,7	7.915	3,0	14.956	1,4
2. De las Administraciones Territoriales	614	0,1	52	46	5	0	1,0	10,5	84,8	3.054	1,2	5.070	0,5
2. PRIVADAS	638.346	99,9	5.153	3.945	1.145	63	96,7	22,2	8,1	254.527	95,9	1.063.202	98,2

FUENTES: Registros Mercantiles y Banco de España.

Clasificación de las empresas. Detalle del número de trabajadores para los cruces de tamaño y actividad. 2014

AGRUPACIONES DE ACTIVIDAD (CNAE 2009)	NÚMERO DE TRABAJADORES POR TAMAÑOS									
	TOTALES		MICROEMPRESAS		PEQUEÑAS SIN MICROEMPRESAS		MEDIANAS		GRANDES (INCLUYE PÚBLICAS Y DEPENDIENTES)	
	NÚMERO DE EMPLEADOS	%	NÚMERO DE EMPLEADOS	%	NÚMERO DE EMPLEADOS	%	NÚMERO DE EMPLEADOS	%	NÚMERO DE EMPLEADOS	%
1. Agricultura, ganadería, silvicultura y pesca	92.243	1,7	30.066	2,9	33.411	3,3	11.337	2,6	17.429	0,6
2. Industrias extractivas	12.741	0,2	2.308	0,2	3.949	0,4	1.065	0,2	5.419	0,2
3. Industria manufacturera	1.015.212	19,1	136.156	13,3	239.355	23,3	111.026	25,2	528.675	18,6
4. Suministro de energía eléctrica, gas, vapor y aire acondicionado	32.644	0,6	1.913	0,2	994	0,1	367	0,1	29.370	1,0
5. Suministro de agua, actividades de saneamiento, gestión de residuos y descontaminación	93.442	1,8	2.973	0,3	4.739	0,5	3.339	0,8	82.391	2,9
6. Construcción	354.999	6,7	136.019	13,3	96.655	9,4	22.740	5,2	99.585	3,5
7. Comercio al por mayor y al por menor; reparación de vehículos de motor y motocicletas	1.250.591	23,5	277.099	27,1	247.777	24,1	89.212	20,3	636.503	22,4
8. Transporte y almacenamiento	374.607	7,0	44.600	4,4	66.568	6,5	25.770	5,8	237.670	8,4
9. Hostelería	352.956	6,6	87.890	8,6	102.080	9,9	30.785	7,0	132.201	4,7
10. Información y comunicaciones	262.383	4,9	27.408	2,7	27.735	2,7	18.584	4,2	188.656	6,6
11. Actividades inmobiliarias	58.982	1,1	40.285	3,9	7.095	0,7	853	0,2	10.750	0,4
12. Actividades profesionales, científicas y técnicas	334.531	6,3	102.518	10,0	52.288	5,1	21.358	4,8	158.368	5,6
13. Actividades administrativas y servicios auxiliares	678.941	12,7	37.829	3,7	51.870	5,0	49.311	11,2	539.931	19,0
14. Otros servicios	414.761	7,8	93.585	9,2	93.153	9,1	54.797	12,4	173.226	6,1
TOTAL EMPRESAS	5.329.033	100	1.020.648	100	1.027.669	100	440.543	100	2.840.173	100

FUENTES: Registros Mercantiles y Banco de España.

Clasificación de las empresas. Detalle del valor añadido bruto para los cruces de empleo y actividad. 2014

Millones de euros

AGRUPACIONES DE ACTIVIDAD (CNAE 2009)	VALOR AÑADIDO BRUTO POR TAMAÑOS											
	TOTALES		MICROEMPRESAS				PEQUEÑAS SIN MICROEMPRESAS		MEDIANAS		GRANDES (INCLUYE PÚBLICAS Y DEPENDIENTES)	
			SIN EMPLEADOS		RESTO DE MICROEMPRESAS							
	VALOR AÑADIDO BRUTO	%	VALOR AÑADIDO BRUTO	%	VALOR AÑADIDO BRUTO	%	VALOR AÑADIDO BRUTO	%	VALOR AÑADIDO BRUTO	%	VALOR AÑADIDO BRUTO	%
1. Agricultura, ganadería, silvicultura y pesca	2.879	1,1	51	2,4	861	2,7	980	2,6	352	1,9	634	0,4
2. Industrias extractivas	766	0,3	5	0,2	76	0,2	160	0,4	63	0,3	463	0,3
3. Industria manufacturera	59.197	23,0	46	2,1	4.249	13,5	9.330	25,0	5.937	32,5	39.635	23,5
4. Suministro de energía eléctrica, gas, vapor y aire acondicionado	15.831	6,1	408	19,1	114	0,4	219	0,6	51	0,3	15.040	8,9
5. Suministro de agua, actividades de saneamiento, gestión de residuos y descontaminación	4.913	1,9	2	0,1	117	0,4	192	0,5	183	1,0	4.419	2,6
6. Construcción	14.050	5,5	60	2,8	3.833	12,2	3.372	9,0	949	5,2	5.836	3,5
7. Comercio al por mayor y al por menor; reparación de vehículos de motor y motocicletas	50.062	19,4	170	8,0	8.018	25,5	9.058	24,3	3.863	21,2	28.952	17,2
8. Transporte y almacenamiento	23.312	9,0	25	1,2	1.576	5,0	2.734	7,3	1.264	6,9	17.713	10,5
9. Hostelería	10.473	4,1	37	1,8	2.012	6,4	3.027	8,1	1.038	5,7	4.358	2,6
10. Información y comunicaciones	23.341	9,1	47	2,2	941	3,0	1.247	3,3	812	4,4	20.294	12,0
11. Actividades inmobiliarias	4.806	1,9	904	42,4	2.322	7,4	528	1,4	84	0,5	968	0,6
12. Actividades profesionales, científicas y técnicas	15.972	6,2	206	9,7	3.592	11,4	2.197	5,9	886	4,9	9.092	5,4
13. Actividades administrativas y servicios auxiliares	18.470	7,2	73	3,4	1.158	3,7	1.513	4,1	1.145	6,3	14.581	8,6
14. Otros servicios	13.722	5,3	97	4,5	2.631	8,4	2.768	7,4	1.634	8,9	6.592	3,9
TOTAL EMPRESAS	257.794	100	2.131	100	31.500	100	37.325	100	18.262	100	168.576	100

FUENTES: Registros Mercantiles y Banco de España.

Estructura del valor añadido bruto al coste de los factores. 2006 - 2015

BASES	2006	2007	2008	2009	2010	2011	2012	2013	2014	2015
Número de empresas	469.018	488.877	422.979	561.279	560.627	594.687	629.926	627.102	639.084	317.139
AÑOS	2006	2007	2008	2009	2010	2011	2012	2013	2014	2015
AGRUPACIONES DE ACTIVIDAD (CNAE 2009)										
1. Agricultura, ganadería, silvicultura y pesca	0,8	0,6	0,5	0,7	0,8	0,8	1,0	1,1	1,1	0,8
2. Industrias extractivas	0,4	0,3	0,4	0,4	0,4	0,4	0,3	0,3	0,3	0,3
3. Industria manufacturera	25,3	25,0	23,2	20,8	21,8	22,1	22,6	22,3	23,0	24,1
4. Suministro de energía eléctrica, gas, vapor y aire acondicionado	5,2	5,1	5,9	5,9	6,2	6,2	6,0	6,3	6,1	7,5
5. Suministro de agua, actividades de saneamiento, gestión de residuos y descontaminación	1,6	1,8	2,2	2,2	2,4	2,1	2,0	2,1	1,9	2,2
6. Construcción	12,7	12,2	10,9	10,8	8,9	7,7	6,5	5,3	5,5	4,9
7. Comercio al por mayor y al por menor; reparación de vehículos de motor y motocicletas	18,6	19,0	18,7	18,8	18,7	19,1	19,0	19,7	19,4	18,9
8. Transporte y almacenamiento	7,9	8,0	8,2	8,3	8,7	8,8	8,8	9,0	9,0	10,0
9. Hostelería	3,2	3,3	3,1	3,5	3,6	3,7	3,8	4,0	4,1	3,3
10. Información y comunicaciones	10,4	10,2	11,7	11,2	10,7	10,3	9,9	9,6	9,1	9,8
11. Actividades inmobiliarias	1,7	1,7	1,7	1,8	1,9	1,9	2,2	2,0	1,9	1,5
12. Actividades profesionales, científicas y técnicas	4,0	4,3	4,6	5,5	5,3	5,7	6,0	6,0	6,2	5,3
13. Actividades administrativas y servicios auxiliares	5,3	5,4	6,0	6,2	6,3	6,8	6,8	7,1	7,2	7,1
14. Otros servicios	2,8	3,0	2,9	3,9	4,3	4,4	5,0	5,3	5,3	4,3
TOTAL	100,0	100,0	100,0	100,0	100,0	100,0	100,0	100,0	100,0	100,0
TAMAÑOS (Recomendación 2003/361/CE)										
1. Grandes (incluye públicas y dependientes)	56,2	56,8	65,0	60,6	62,4	61,6	63,1	65,0	65,4	73,3
2. PYMES	43,8	43,2	35,0	39,4	37,6	38,4	36,9	35,0	34,6	26,7
1. Medianas (50 a 250 empleados)	11,9	11,2	7,8	9,1	8,4	9,1	8,8	7,8	7,1	5,7
2. Pequeñas (menos de 50 empleados)	32,0	32,0	27,2	30,4	29,2	29,4	28,1	27,3	27,5	21,0
Del cual: Microempresas (menos de 10 empleados)	13,2	13,1	12,0	13,3	13,0	13,2	12,6	12,6	13,0	9,6
NATURALEZA										
1. Públicas	4,9	5,0	5,3	4,9	4,7	4,7	4,3	4,6	4,4	5,9
2. Privadas	95,1	95,0	94,7	95,1	95,3	95,3	95,7	95,4	95,6	94,1
PRO MEMORIA:										
Valor añadido bruto al coste de los factores (millones de euros)	242.876	262.406	231.406	241.601	244.693	249.918	260.246	250.207	257.794	194.079

FUENTES: Registros Mercantiles y Banco de España.

Estructura de la propiedad directa de las empresas según tamaño (fuente CBA). 2006 - 2015

	BASES	2006	2007	2008	2009	2010	2011	2012	2013	2014	2015
	Número de empresas	9.275	9.320	9.577	9.817	10.085	10.028	10.221	10.372	10.482	7.593
	AÑOS	2006	2007	2008	2009	2010	2011	2012	2013	2014	2015
TOTAL EMPRESAS		100,0	100,0	100,0	100,0	100,0	100,0	100,0	100,0	100,0	100,0
Administraciones Públicas (a)		25,8	26,1	25,9	25,6	24,2	23,3	23,2	22,9	21,5	22,9
Entidades de crédito		3,6	2,9	3,3	3,4	5,5	7,7	9,5	7,1	5,8	4,9
Otras empresas residentes en España		46,4	45,7	47,3	48,4	44,2	42,3	42,0	44,8	47,0	44,1
Otros titulares residentes		10,1	9,6	9,0	8,7	8,8	8,8	8,4	8,2	9,0	10,0
No residentes		14,2	15,8	14,6	14,0	17,3	17,9	16,9	17,0	16,8	18,1
1. PEQUEÑAS		100,0	100,0	100,0	100,0	100,0	100,0	100,0	100,0	100,0	100,0
Administraciones Públicas (a)		0,2	0,1	0,1	0,1	0,1	0,1	0,1	0,0	0,1	0,1
Entidades de crédito		6,3	6,5	8,0	7,4	3,3	1,8	3,5	0,5	0,3	0,3
Otras empresas residentes en España		35,4	30,7	32,7	34,3	31,6	30,6	30,4	31,6	23,9	25,4
Otros titulares residentes		51,3	55,4	52,3	50,3	59,0	49,4	47,8	52,1	57,9	50,6
No residentes		6,8	7,2	6,9	7,9	6,0	18,1	18,3	15,8	17,8	23,6
2. MEDIANAS		100,0	100,0	100,0	100,0	100,0	100,0	100,0	100,0	100,0	100,0
Administraciones Públicas (a)		0,3	0,2	0,2	0,1	0,1	0,1	0,4	0,1	0,0	0,0
Entidades de crédito		3,3	1,7	3,5	2,1	4,9	7,0	4,3	1,3	0,7	1,8
Otras empresas residentes en España		48,5	43,9	45,3	49,0	48,6	44,3	46,3	44,6	42,4	32,1
Otros titulares residentes		26,8	28,6	25,9	28,3	27,9	23,9	23,5	31,9	39,5	52,1
No residentes		21,2	25,5	25,2	20,5	18,4	24,8	25,6	22,1	17,4	14,0
3. GRANDES, PÚBLICAS Y DEPENDIENTES		100,0	100,0	100,0	100,0	100,0	100,0	100,0	100,0	100,0	100,0
Administraciones Públicas (a)		27,4	27,6	27,4	27,0	25,4	24,5	24,3	23,6	22,1	23,3
Entidades de crédito		3,6	2,8	3,2	3,3	5,5	7,8	9,8	7,3	5,9	4,9
Otras empresas residentes en España		46,6	46,2	47,7	48,7	44,4	42,5	42,1	45,0	47,3	44,4
Otros titulares residentes		8,3	7,7	7,4	7,0	7,1	7,5	7,2	7,2	7,9	9,2
No residentes		14,1	15,6	14,4	13,9	17,6	17,7	16,6	16,9	16,7	18,1
CAPITAL (millones de euros)		126.284	134.894	133.657	135.619	157.469	170.269	182.706	178.808	182.735	166.965
Capital por tamaño de empresa (estructura)		100,0	100,0	100,0	100,0	100,0	100,0	100,0	100,0	100,0	100,0
1. PEQUEÑAS		2,5	2,3	2,3	2,4	2,3	2,0	2,0	1,4	1,2	1,0
2. MEDIANAS		3,5	3,4	3,2	2,9	2,6	2,9	2,6	1,5	1,4	1,0
3. GRANDES, PÚBLICAS Y DEPENDIENTES		93,9	94,3	94,5	94,8	95,0	95,1	95,4	97,0	97,4	98,0

FUENTES: Registros Mercantiles y Banco de España.

(a) Incluye, a estos efectos, las participaciones directas de las Administraciones Públicas en sentido estricto y del holding público SEPI (y de los que la precedieron en la serie histórica), en empresas colaboradoras con la Central de Balances.

2 ANÁLISIS EMPRESARIAL. 2006-2015

En el *Suplemento metodológico*, que se edita por separado, se establece la correspondencia entre las rúbricas incluidas en los cuadros de este capítulo y las del cuestionario. También recoge los detalles técnicos sobre los ajustes que se realizan en la información de base. Este *Suplemento* se facilita a quienes lo demanden a la Central de Balances (cbdifusion@bde.es).

ANÁLISIS EMPRESARIAL
CUADROS GENERALES. ESTADOS DE FLUJOS
Cuenta de resultados. Valores absolutos

CUADRO 2.1.1

Millones de euros

BASES	2011		2012		2013		2014		2015		
	Número de empresas / Cobertura total nacional		629.926 / 47,9 %		627.102 / 48,0 %		639.084 / 48,0 %		317.139 / 35,5 %		
	AÑOS		2010	2011	2011	2012	2012	2013	2013	2014	2014
1. VALOR DE LA PRODUCCIÓN (incluidas subvenciones)	709.344	723.595	784.897	761.503	749.874	736.184	733.275	747.997	551.027	558.973	
1. Importe neto de la cifra de negocios	998.995	1.017.232	1.096.893	1.074.436	1.059.386	1.041.134	1.047.648	1.083.228	809.514	810.249	
2. (-) Consumo de mercaderías (a)	328.555	335.205	356.171	350.278	345.191	340.997	350.738	372.995	285.942	279.769	
3. Variación de existencias de productos terminados y en curso	-34	2.194	2.520	-2.635	-1.946	170	809	393	-69	528	
4. Trabajos realizados por la empresa para su inmovilizado	5.130	5.046	5.055	4.725	4.722	4.223	4.054	3.941	3.059	3.142	
5. Resto de ingresos de explotación	33.808	34.327	36.600	35.257	32.903	31.655	31.502	33.429	24.465	24.824	
2. CONSUMOS INTERMEDIOS (incluidos tributos)	453.954	473.677	512.142	501.257	493.620	485.976	482.674	490.203	369.033	364.894	
1. Compras netas y trabajos realizados por otras empresas (a)	620.740	641.158	686.388	673.435	667.260	652.758	658.659	687.112	529.172	514.487	
2. (-) Variación de existencias de mercaderías y primeras materias	5.056	-717	-383	157	3.407	602	475	1.246	1.509	1.916	
3. (-) Consumo de mercaderías (a)	328.555	335.205	356.171	350.278	345.191	340.997	350.738	372.995	285.942	279.769	
4. Otros gastos de explotación	166.825	167.007	181.542	178.257	174.958	174.818	175.229	177.331	127.312	132.092	
S.1. VALOR AÑADIDO BRUTO AL COSTE DE LOS FACTORES (1 - 2)	255.390	249.918	272.754	260.246	256.254	250.207	250.601	257.794	181.994	194.079	
3. GASTOS DE PERSONAL	168.124	168.728	184.451	179.251	173.785	171.107	170.106	174.160	118.269	121.997	
S.2. RESULTADO ECONÓMICO BRUTO DE LA EXPLOTACIÓN (S.1 - 3)	87.266	81.190	88.304	80.996	82.469	79.100	80.495	83.635	63.725	72.083	
4. INGRESOS FINANCIEROS NETOS	955	-511	1.223	556	1.148	3.439	2.992	-240	1.869	2.437	
1. Ingresos financieros	28.558	29.988	32.668	31.706	31.760	32.545	31.071	26.002	22.513	21.166	
2. Gastos financieros	27.603	30.499	31.446	31.150	30.612	29.106	28.079	26.242	20.644	18.729	
5. AMORTIZACIONES NETAS, DETERIORO Y PROVISIONES DE EXPLOTACIÓN	45.300	45.016	47.895	50.862	50.869	47.938	46.920	43.768	33.186	33.082	
S.3. RESULTADO ORDINARIO NETO (S.2 + 4 - 5)	42.921	35.664	41.631	30.689	32.748	34.602	36.567	39.627	32.408	41.437	
6. RESULTADOS POR ENAJENACIONES Y DETERIORO	-2.480	-4.728	-5.264	-30.921	-31.433	-23.526	-22.469	-4.439	-3.567	-13.081	
7. VARIACIONES DEL VALOR RAZONABLE Y RESTO DE RESULTADOS	-3.365	-5.830	-6.177	-11.530	-8.303	-4.238	-4.286	1.182	-1.205	-4.331	
8. IMPUESTO SOBRE LOS BENEFICIOS	6.774	3.777	4.859	2.059	727	2.962	3.589	5.228	2.614	3.468	
S.4. RESULTADO DEL EJERCICIO (S.3 + 6 + 7 - 8) (a)	30.303	21.329	25.331	-13.821	-7.716	3.876	6.222	31.143	25.022	20.557	
PRO MEMORIA:											
S.2*. RESULTADO ECONÓMICO NETO DE LA EXPLOTACIÓN (S.2 - 5)	41.966	36.175	40.409	30.133	31.600	31.162	33.575	39.867	30.539	39.000	
S.3*. RESULTADO ORDINARIO NETO (sin ajustes por operaciones intragrupo)	57.450	49.100	55.014	43.496	45.454	45.700	47.713	53.931	48.177	54.625	
S.4*. RESULTADO ANTES DE IMPUESTOS (S.4 + 8)	37.077	25.106	30.190	-11.762	-6.989	6.838	9.812	36.371	27.636	24.025	

FUENTES: Registros Mercantiles y Banco de España.

NOTA: Los conceptos 4, 6 y 7, y los saldos que los incorporan, se han depurado de movimientos contables internos y operaciones singulares entre empresas del grupo. El concepto S.3* se utiliza en el cálculo de los ratios de rentabilidad y coste financiero (véase cuadro 2.8).

(a) La producción de las empresas de comercio y las de actividades inmobiliarias, se mide por el margen comercial. Por esa razón hay que deducir de la cifra de negocios, y de los consumos intermedios, la parte que corresponda a estas actividades por el consumo de sus mercaderías. Véase la publicación de 1995.

ANÁLISIS EMPRESARIAL
CUADROS GENERALES. ESTADOS DE FLUJOS
Cuenta de resultados. Estructura

CUADRO 2.1.2

BASES	2011		2012		2013		2014		2015	
	Número de empresas / Cobertura total nacional									
AÑOS	2010	2011	2011	2012	2012	2013	2013	2014	2014	2015
	Número de empresas / Cobertura total nacional									
	594.687 / 44,9 %									
	629.926 / 47,9 %									
	627.102 / 48,0 %									
	639.084 / 48,0 %									
	317.139 / 35,5 %									
1. VALOR DE LA PRODUCCIÓN (incluidas subvenciones)	100,0	100,0	100,0	100,0	100,0	100,0	100,0	100,0	100,0	100,0
1. Importe neto de la cifra de negocios	140,8	140,6	139,8	141,1	141,3	141,4	142,9	144,8	146,9	145,0
2. CONSUMOS INTERMEDIOS (incluidos tributos)	64,0	65,5	65,2	65,8	65,8	66,0	65,8	65,5	67,0	65,3
1. Compras netas y trabajos realizados por otras empresas	87,5	88,6	87,4	88,4	89,0	88,7	89,8	91,9	96,0	92,0
S.1. VALOR AÑADIDO BRUTO AL COSTE DE LOS FACTORES (1 - 2)	36,0	34,5	34,8	34,2	34,2	34,0	34,2	34,5	33,0	34,7
3. GASTOS DE PERSONAL	23,7	23,3	23,5	23,5	23,2	23,2	23,2	23,3	21,5	21,8
S.2. RESULTADO ECONÓMICO BRUTO DE LA EXPLOTACIÓN (S.1 - 3)	12,3	11,2	11,3	10,6	11,0	10,7	11,0	11,2	11,6	12,9
4. INGRESOS FINANCIEROS NETOS	0,1	-0,1	0,2	0,1	0,2	0,5	0,4	0,0	0,3	0,4
1. Ingresos financieros	4,0	4,1	4,2	4,2	4,2	4,4	4,2	3,5	4,1	3,8
2. Gastos financieros	3,9	4,2	4,0	4,1	4,1	4,0	3,8	3,5	3,7	3,4
5. AMORTIZACIONES NETAS, DETERIORO Y PROVISIONES DE EXPLOTACIÓN	6,4	6,2	6,1	6,7	6,8	6,5	6,4	5,9	6,0	5,9
S.3. RESULTADO ORDINARIO NETO (S.2 + 4 - 5)	6,1	4,9	5,3	4,0	4,4	4,7	5,0	5,3	5,9	7,4
6. RESULTADOS POR ENAJENACIONES Y DETERIORO	-0,3	-0,7	-0,7	-4,1	-4,2	-3,2	-3,1	-0,6	-0,6	-2,3
7. VARIACIONES DEL VALOR RAZONABLE Y RESTO DE RESULTADOS	-0,5	-0,8	-0,8	-1,5	-1,1	-0,6	-0,6	0,2	-0,2	-0,8
8. IMPUESTO SOBRE LOS BENEFICIOS	1,0	0,5	0,6	0,3	0,1	0,4	0,5	0,7	0,5	0,6
S.4. RESULTADO DEL EJERCICIO (S.3 + 6 + 7 - 8)	4,3	2,9	3,2	-1,8	-1,0	0,5	0,8	4,2	4,5	3,7
PRO MEMORIA:										
A) OTROS RESULTADOS										
S.2*. RESULTADO ECONÓMICO NETO DE LA EXPLOTACIÓN (S.2 - 5)	5,9	5,0	5,1	4,0	4,2	4,2	4,6	5,3	5,5	7,0
S.4*. RESULTADO ANTES DE IMPUESTOS (S.4 + 8)	5,2	3,5	3,8	-1,5	-0,9	0,9	1,3	4,9	5,0	4,3
B) DISTRIBUCIÓN DEL VALOR AÑADIDO										
S.1. VALOR AÑADIDO BRUTO AL COSTE DE LOS FACTORES	100,0	100,0	100,0	100,0	100,0	100,0	100,0	100,0	100,0	100,0
3. GASTOS DE PERSONAL	65,8	67,5	67,6	68,9	67,8	68,4	67,9	67,6	65,0	62,9
S.2. RESULTADO ECONÓMICO BRUTO DE LA EXPLOTACIÓN (S.1 - 3)	34,2	32,5	32,4	31,1	32,2	31,6	32,1	32,4	35,0	37,1

FUENTES: Registros Mercantiles y Banco de España.

ANÁLISIS EMPRESARIAL

CUADRO 2.1.3

CUADROS GENERALES. ESTADOS DE FLUJOS

Cuenta de resultados. Tasas de variación sobre las mismas empresas en el año anterior

BASES	2006	2007	2008	2009	2010	2011	2012	2013	2014	2015
Número de empresas	469.018	488.877	422.979	561.279	560.627	594.687	629.926	627.102	639.084	317.139
AÑOS	2006	2007	2008	2009	2010	2011	2012	2013	2014	2015
1. VALOR DE LA PRODUCCIÓN (incluidas subvenciones)	7,7	6,2	-1,0	-13,4	2,3	2,0	-3,0	-1,8	2,0	1,4
1. Importe neto de la cifra de negocios	8,6	5,5	-0,8	-13,9	2,6	1,8	-2,0	-1,7	3,4	0,1
2. CONSUMOS INTERMEDIOS (incluidos tributos)	7,6	5,9	0,2	-15,9	4,1	4,3	-2,1	-1,5	1,6	-1,1
1. Compras netas y trabajos realizados por otras empresas	9,1	4,0	-1,4	-18,7	5,8	3,3	-1,9	-2,2	4,3	-2,8
S.1. VALOR AÑADIDO BRUTO AL COSTE DE LOS FACTORES	8,0	6,7	-3,1	-8,9	-0,7	-2,1	-4,6	-2,4	2,9	6,6
3. GASTOS DE PERSONAL	7,2	6,9	4,0	-4,8	-1,0	0,4	-2,8	-1,5	2,4	3,2
S.2. RESULTADO ECONÓMICO BRUTO DE LA EXPLOTACIÓN	9,3	6,4	-13,2	-16,2	0,1	-7,0	-8,3	-4,1	3,9	13,1
4. INGRESOS FINANCIEROS NETOS	-	-	-	61,6	-	-	-54,5	-	-	30,4
1. Ingresos financieros	17,9	24,9	7,3	-19,6	1,9	5,0	-2,9	2,5	-16,3	-6,0
2. Gastos financieros	30,4	37,0	13,3	-25,3	-7,3	10,5	-0,9	-4,9	-6,5	-9,3
5. AMORTIZACIONES NETAS, DETERIORO Y PROVISIONES DE EXPLOTACIÓN	8,8	2,6	6,3	-3,9	0,1	-0,6	6,2	-5,8	-6,7	-0,3
S.3. RESULTADO ORDINARIO NETO	6,3	4,4	-26,6	-22,3	6,3	-16,9	-26,3	5,7	8,4	27,9
6. RESULTADOS POR ENAJENACIONES Y DETERIORO	34,8	-39,6	-	-	-	-90,7	-	25,2	80,2	-
7. VARIACIONES DEL VALOR RAZONABLE Y RESTO DE RESULTADOS	47,9	9,9	-61,1	-6,5	36,7	-73,3	-86,7	49,0	-	-
8. IMPUESTO SOBRE LOS BENEFICIOS	24,2	-15,4	-61,0	4,2	23,4	-44,2	-57,6	-	45,6	32,7
S.4. RESULTADO DEL EJERCICIO	14,8	2,0	-54,9	14,5	-15,8	-29,6	-	-	-	-17,8
PRO MEMORIA:										
S.2*. RESULTADO ECONÓMICO NETO DE LA EXPLOTACIÓN	9,6	8,8	-23,9	-25,6	0,0	-13,8	-25,4	-1,4	18,7	27,7
S.4*. RESULTADO ANTES DE IMPUESTOS	17,1	-2,4	-56,1	12,8	-10,4	-32,3	-	-	-	-13,1

FUENTES: Registros Mercantiles y Banco de España.

ANÁLISIS EMPRESARIAL

CUADRO 2.2.1

CUADROS GENERALES. ESTADOS DE FLUJOS

Detalle de algunas partidas de la cuenta de resultados. Valores absolutos

Millones de euros

BASES	2011		2012		2013		2014		2015		
	Número de empresas / Cobertura total nacional										
AÑOS		2010	2011	2011	2012	2012	2013	2013	2014	2014	2015
4.1. INGRESOS FINANCIEROS		28.558	29.988	32.668	31.706	31.760	32.545	31.071	26.002	22.513	21.166
1. Dividendos		18.989	18.624	20.607	19.660	20.223	22.039	20.642	15.919	14.400	13.224
2. Otros ingresos financieros		6.399	8.129	8.304	8.471	8.401	7.697	7.391	7.432	6.574	6.527
3. Sin clasificar		3.170	3.235	3.758	3.575	3.136	2.808	3.038	2.651	1.538	1.415
4.2 GASTOS FINANCIEROS		27.603	30.499	31.446	31.150	30.612	29.106	28.079	26.242	20.644	18.729
1. Intereses por financiación recibida y gastos asimilados		20.201	22.960	23.103	22.703	22.189	21.304	20.400	19.303	16.648	15.189
2. Otros gastos financieros		1.465	1.396	1.369	1.636	1.592	1.764	1.687	1.378	1.224	1.047
3. Sin clasificar		5.937	6.142	6.974	6.811	6.831	6.037	5.992	5.560	2.771	2.493
6. RESULTADOS POR ENAJENACIONES Y DETERIORO (6.1 - 6.2 + 6.3)		-2.480	-4.728	-5.264	-30.921	-31.433	-23.526	-22.469	-4.439	-3.567	-13.081
1. Resultados por enajenaciones y pérdidas no recuperables		7.529	8.092	8.815	1.144	1.688	3.145	3.647	9.568	8.740	5.482
1. De inmovilizado material e intangible		2.080	987	1.032	270	466	1.355	1.591	1.085	997	601
2. De instrumentos financieros		5.449	7.105	7.783	874	1.223	1.789	2.056	8.483	7.744	4.880
2. Correcciones valorativas por deterioro		9.367	11.830	12.471	30.358	30.641	25.213	24.065	13.178	11.614	18.260
1. De inmovilizado material e intangible		2.277	3.004	3.260	4.712	4.613	3.017	2.637	2.025	1.172	723
2. De instrumentos financieros		7.090	8.826	9.212	25.647	26.028	22.196	21.428	11.153	10.442	17.537
3. Sin clasificar		-642	-990	-1.608	-1.707	-2.481	-1.457	-2.052	-828	-693	-303
7. VARIACIONES DEL VALOR RAZONABLE Y RESTO DE RESULTADOS		-3.365	-5.830	-6.177	-11.530	-8.303	-4.238	-4.286	1.182	-1.205	-4.331
1. Variaciones del valor razonable de instrumentos financieros		-1.837	-1.541	-1.835	-4.355	-4.416	-1.109	-1.191	827	496	482
2. Exceso de provisiones		1.614	2.021	2.119	1.960	1.867	2.005	1.959	2.882	2.649	2.418
3. Diferencias de cambio		1.105	-268	-369	-49	-41	130	159	-616	-651	-790
4. (-) Indemnizaciones		1.721	1.692	1.668	1.919	1.701	1.873	1.958	1.404	1.238	1.103
5. Resto de resultados atípicos		-2.526	-4.350	-4.424	-7.168	-4.013	-3.391	-3.254	-507	-2.461	-5.338
PRO MEMORIA:											
4.2.1* Intereses por financiación recibida y gastos asimilados (sin ajustes por operaciones intragrupo)		27.587	30.773	31.748	31.705	31.339	29.583	28.676	27.208	21.559	19.474

FUENTES: Registros Mercantiles y Banco de España.

NOTA: Los conceptos 4.1.1, 4.1.2, 4.2.1, 6.1.2 y 7.5 y los saldos que los incorporan se han depurado de movimientos contables internos y operaciones singulares entre empresas del grupo (véase Suplemento metodológico).

ANÁLISIS EMPRESARIAL

CUADRO 2.2.2

CUADROS GENERALES. ESTADOS DE FLUJOS

Detalle de algunas partidas de la cuenta de resultados. Estructura y tasas de variación sobre las mismas empresas en el año anterior

BASES	2011		2012		2013		2014		2015	
	Número de empresas / Cobertura total nacional									
AÑOS	2010	2011	2011	2012	2012	2013	2013	2014	2014	2015
<u>ESTRUCTURA (Valor de la producción = 100)</u>										
4.1. INGRESOS FINANCIEROS	4,0	4,1	4,2	4,2	4,2	4,4	4,2	3,5	4,1	3,8
1. Dividendos	2,7	2,6	2,6	2,6	2,7	3,0	2,8	2,1	2,6	2,4
4.2. GASTOS FINANCIEROS	3,9	4,2	4,0	4,1	4,1	4,0	3,8	3,5	3,7	3,4
1. Intereses por financiación recibida y gastos asimilados	2,8	3,2	2,9	3,0	3,0	2,9	2,8	2,6	3,0	2,7
6. RESULTADOS POR ENAJENACIONES Y DETERIORO (6.1 - 6.2)	-0,3	-0,7	-0,7	-4,1	-4,2	-3,2	-3,1	-0,6	-0,6	-2,3
1. Resultados por enajenaciones y pérdidas no recuperables	1,1	1,1	1,1	0,2	0,2	0,4	0,5	1,3	1,6	1,0
2. Correcciones valorativas por deterioro	1,3	1,6	1,6	4,0	4,1	3,4	3,3	1,8	2,1	3,3
7. VARIACIONES DEL VALOR RAZONABLE Y RESTO DE RESULTADOS	-0,5	-0,8	-0,8	-1,5	-1,1	-0,6	-0,6	0,2	-0,2	-0,8
1. Variaciones del valor razonable de instrumentos financieros	-0,3	-0,2	-0,2	-0,6	-0,6	-0,2	-0,2	0,1	0,1	0,1
5. Resto de resultados atípicos	-0,4	-0,6	-0,6	-0,9	-0,5	-0,5	-0,4	-0,1	-0,4	-1,0
<u>TASAS DE VARIACIÓN</u>										
Número de empresas										
AÑOS	2006	2007	2008	2009	2010	2011	2012	2013	2014	2015
4.1. INGRESOS FINANCIEROS	17,9	24,9	7,3	-19,6	1,9	5,0	-2,9	2,5	-16,3	-6,0
1. Dividendos	9,4	22,4	2,4	-11,2	12,4	-1,9	-4,6	9,0	-22,9	-8,2
4.2. GASTOS FINANCIEROS	30,4	37,0	13,3	-25,3	-7,3	10,5	-0,9	-4,9	-6,5	-9,3
1. Intereses por financiación recibida y gastos asimilados	35,8	41,5	13,5	-29,8	-3,4	13,7	-1,7	-4,0	-5,4	-8,8
6. RESULTADOS POR ENAJENACIONES Y DETERIORO (6.1 - 6.2)	34,8	-39,6	-	-	-	-90,7	-	25,2	80,2	-
1. Resultados por enajenaciones y pérdidas no recuperables	73,8	27,4	-61,8	28,4	-44,9	7,5	-87,0	86,3	-	-37,3
2. Correcciones valorativas por deterioro	-	153,4	19,9	-68,5	37,3	26,3	143,4	-17,7	-45,2	57,2
7. VARIACIONES DEL VALOR RAZONABLE Y RESTO DE RESULTADOS	47,9	9,9	-61,1	-6,5	36,7	-73,3	-86,7	49,0	-	-
1. Variaciones del valor razonable de instrumentos financieros	-	-	-	82,2	-	16,1	-	74,9	-	-3,0
5. Resto de resultados atípicos	18,7	38,6	-5,6	-36,1	44,7	-72,2	-62,0	15,5	84,4	-

FUENTES: Registros Mercantiles y Banco de España.

NOTA: Sólo se publican la estructura y la tasa de las rúbricas más significativas

ANÁLISIS EMPRESARIAL
CUADROS GENERALES. ESTADOS PATRIMONIALES
Balance. Activo. Valores absolutos

CUADRO 2.3

Millones de euros

BASES	2011		2012		2013		2014		2015	
	Número de empresas / Cobertura total nacional									
AÑOS	2010	2011	2011	2012	2012	2013	2013	2014	2014	2015
I. ACTIVO NO CORRIENTE	1.252.488	1.285.693	1.355.324	1.330.793	1.336.349	1.343.672	1.339.342	1.383.126	1.147.635	1.156.817
1. Inmovilizado intangible	52.473	73.550	79.244	77.934	77.045	77.315	76.668	75.624	59.220	59.504
2. Inmovilizado material e inversiones inmobiliarias	543.637	523.915	557.185	556.071	559.109	557.577	552.889	550.331	403.665	405.230
1. Inmovilizado material	469.098	447.865	476.166	474.567	477.436	474.028	471.910	468.511	355.926	356.981
2. Inversiones inmobiliarias	74.539	76.050	81.020	81.504	81.673	83.550	80.978	81.820	47.739	48.249
3. Inversiones financieras a largo plazo	656.379	688.228	718.895	696.788	700.195	708.780	709.785	757.171	684.749	692.083
1. En empresas del grupo y asociadas	593.192	619.256	645.475	629.361	633.838	638.575	639.956	686.041	633.376	643.840
2. Resto de inversiones financieras a largo plazo	63.187	68.972	73.421	67.427	66.357	70.204	69.829	71.130	51.373	48.243
II. ACTIVO CORRIENTE	752.709	739.560	779.641	760.017	754.924	747.726	736.726	722.274	515.753	522.552
1. Activos no corrientes, mantenidos para la venta (a)	5.093	4.667	4.730	8.008	9.433	11.643	10.287	3.692	2.618	15.142
2. Existencias	198.804	197.252	195.533	177.928	177.934	169.616	163.576	163.834	102.357	103.335
3. Deudores Comerciales y otras cuentas a cobrar	285.990	289.174	311.751	302.521	295.996	292.706	288.531	284.622	208.802	211.207
1. Clientes	202.971	200.870	219.420	200.878	194.169	188.398	188.434	185.310	132.540	132.352
2. Otras cuentas a cobrar	83.018	88.304	92.331	101.644	101.827	104.308	100.097	99.313	76.262	78.855
4. Inversiones financieras a corto plazo	176.702	164.132	177.652	180.948	181.121	175.767	176.712	171.377	129.429	123.696
1. En empresas del grupo y asociadas	104.969	102.074	107.856	115.364	115.990	120.003	121.842	115.043	94.174	90.511
2. Resto de inversiones financieras a corto plazo	71.733	62.058	69.796	65.584	65.131	55.764	54.870	56.334	35.255	33.184
5. Efectivo y otros activos líquidos equivalentes	83.484	81.427	86.901	87.885	87.812	95.380	94.943	96.055	70.715	67.175
6. Ajustes por periodificación	2.636	2.907	3.074	2.728	2.628	2.613	2.677	2.694	1.833	1.998
ACTIVO (I+II) = PASIVO (III a VI)	2.005.198	2.025.253	2.134.965	2.090.810	2.091.272	2.091.398	2.076.068	2.105.400	1.663.387	1.679.369

FUENTES: Registros Mercantiles y Banco de España.

(a) Esta rúbrica, en aplicación del PGC 2007, incluye activos de distinta naturaleza: inmovilizado intangible, inmovilizado material y activos financieros.

ANÁLISIS EMPRESARIAL
CUADROS GENERALES. ESTADOS PATRIMONIALES
Balance. Pasivo. Valores absolutos

CUADRO 2.4

Millones de euros

	BASES		2011		2012		2013		2014		2015	
	Número de empresas / Cobertura total nacional		594.687 / 44,9 %		629.926 / 47,9 %		627.102 / 48,0 %		639.084 / 48,0 %		317.139 / 35,5 %	
	AÑOS		2010	2011	2011	2012	2012	2013	2013	2014	2014	2015
III. PATRIMONIO NETO		762.039	784.334	847.705	842.484	849.705	871.976	882.578	924.510	744.661	761.820	
1. Fondos propios		737.600	762.352	824.656	817.435	824.046	843.876	855.815	897.807	719.980	735.683	
1. Capital desembolsado neto		249.862	263.010	285.229	294.813	298.544	297.367	300.126	302.997	225.300	223.705	
2. Reservas y prima de emisión		486.500	498.393	538.487	521.301	524.338	544.971	554.241	592.577	492.583	508.969	
3. Otros instrumentos de patrimonio neto		1.238	949	940	1.321	1.164	1.538	1.449	2.233	2.096	3.010	
2. Ajustes por cambios de valor (a)		-1.250	-3.713	-3.359	-3.440	-3.794	-1.414	-1.525	-2.656	-2.250	-1.878	
3. Subvenciones, donaciones y legados recibidos		25.689	25.696	26.408	28.489	29.452	29.513	28.287	29.359	26.932	28.015	
IV. PASIVO NO CORRIENTE		566.674	582.172	598.081	575.602	577.267	557.336	538.769	545.987	436.804	436.377	
1. Deuda con características especiales		11.609	12.686	17.025	15.754	17.786	18.167	16.436	14.723	10.822	8.295	
2. Recursos ajenos a largo plazo		555.064	569.485	581.056	559.849	559.481	539.169	522.333	531.264	425.982	428.082	
1. Financiación de entidades de crédito y acreedores por arrendamiento financiero a largo plazo		283.312	282.057	288.606	263.465	259.782	235.265	228.988	215.539	149.400	147.525	
2. Resto de financiación ajena a largo plazo		271.753	287.428	292.450	296.384	299.699	303.904	293.346	315.724	276.582	280.556	
1. Obligaciones y otros valores negociables		11.039	11.148	10.913	12.902	12.975	13.408	12.078	14.864	15.880	19.507	
2. Otros recursos ajenos a largo plazo		260.714	276.280	281.538	283.482	286.724	290.496	281.268	300.860	260.701	261.049	
V. PASIVO CORRIENTE		638.039	618.295	647.218	628.775	621.304	619.447	612.907	591.337	443.578	440.292	
1. Pasivos vinculados con activos no corrientes mantenidos para la venta		635	135	183	241	122	180	174	435	383	396	
2. Financiación a corto plazo con coste		254.280	246.423	253.619	244.511	246.571	253.490	247.825	231.635	183.350	177.423	
1. Financiación de entidades de crédito y acreedores por arrendamiento financiero a corto plazo		121.247	113.374	120.609	111.901	116.449	111.993	107.017	103.911	67.079	64.006	
2. Resto de financiación ajena a corto plazo con coste		133.033	133.049	133.010	132.611	130.123	141.497	140.808	127.723	116.271	113.417	
1. Obligaciones y otros valores negociables		660	1.967	1.998	1.929	1.868	3.672	4.012	3.644	3.451	3.542	
2. Otra financiación a corto plazo con coste		124.558	123.457	123.549	123.254	120.583	130.548	129.723	116.517	108.848	106.051	
3. Sin clasificar (cuestionario reducido)		7.815	7.626	7.463	7.427	7.672	7.277	7.073	7.562	3.972	3.824	
3. Financiación a corto plazo sin coste		383.124	371.737	393.417	384.023	374.611	365.777	364.909	359.267	259.845	262.473	
1. Proveedores		158.238	150.859	163.591	152.370	148.544	142.158	143.340	143.813	104.875	104.710	
2. Otros acreedores sin coste		220.274	216.140	224.839	227.235	221.697	219.332	217.391	210.883	151.845	154.682	
1. Otros acreedores comerciales		100.726	101.093	105.610	104.082	102.176	100.110	99.419	92.333	76.400	76.999	
2. Otros acreedores no comerciales		46.147	41.741	43.218	46.592	45.895	44.641	43.784	43.324	38.253	40.294	
3. Sin clasificar (cuestionario reducido)		73.402	73.306	76.011	76.560	73.627	74.582	74.188	75.226	37.192	37.389	
3. Ajustes por periodificación		4.612	4.738	4.986	4.418	4.369	4.286	4.177	4.570	3.125	3.081	
VI. PROVISIONES		38.446	40.453	41.961	43.949	42.997	42.639	41.814	43.567	38.345	40.880	
PASIVO (III a VI) = ACTIVO (I+II)		2.005.198	2.025.253	2.134.965	2.090.810	2.091.272	2.091.398	2.076.068	2.105.400	1.663.387	1.679.369	
PRO MEMORIA:												
1. Propuesta de distribución de dividendos (b)		24.245	34.002	35.035	33.122	31.688	37.465	34.763	54.866	52.450	25.043	
2. Recursos ajenos con coste (ajustados de operaciones intragrupo)		759.660	762.926	785.834	750.442	752.151	725.078	698.339	691.644	537.314	537.979	

FUENTES: Registros Mercantiles y Banco de España.

(a) Los ajustes de valor en la base 2008 y siguientes, de acuerdo con el PGC 2007, se deben fundamentalmente a cambios en la valoración de instrumentos financieros.

(b) Este concepto es una aproximación para la fuente CBB (Registros Mercantiles), para la que sólo se dispone del dividendo a cuenta y no del total dividendo distribuido.

ANÁLISIS EMPRESARIAL
CUADROS GENERALES. ESTADOS PATRIMONIALES
Balance. Activo. Estructura

CUADRO 2.5

	BASES		2011		2012		2013		2014		2015	
	Número de empresas / Cobertura total nacional		594.687 / 44,9 %		629.926 / 47,9 %		627.102 / 48,0 %		639.084 / 48,0 %		317.139 / 35,5 %	
	AÑOS		2010	2011	2011	2012	2012	2013	2013	2014	2014	2015
I. ACTIVO NO CORRIENTE		62,5	63,5	63,5	63,6	63,9	64,2	64,5	65,7	69,0	68,9	
1. Inmovilizado intangible		2,6	3,6	3,7	3,7	3,7	3,7	3,7	3,6	3,6	3,5	
2. Inmovilizado material e inversiones inmobiliarias		27,1	25,9	26,1	26,6	26,7	26,7	26,6	26,1	24,3	24,1	
1. Inmovilizado material		23,4	22,1	22,3	22,7	22,8	22,7	22,7	22,3	21,4	21,3	
2. Inversiones inmobiliarias		3,7	3,8	3,8	3,9	3,9	4,0	3,9	3,9	2,9	2,9	
3. Inversiones financieras a largo plazo		32,7	34,0	33,7	33,3	33,5	33,9	34,2	36,0	41,2	41,2	
1. En empresas del grupo y asociadas		29,6	30,6	30,2	30,1	30,3	30,5	30,8	32,6	38,1	38,3	
2. Resto de inversiones financieras a largo plazo		3,2	3,4	3,4	3,2	3,2	3,4	3,4	3,4	3,1	2,9	
II. ACTIVO CORRIENTE		37,5	36,5	36,5	36,4	36,1	35,8	35,5	34,3	31,0	31,1	
1. Activos no corrientes, mantenidos para la venta		0,3	0,2	0,2	0,4	0,5	0,6	0,5	0,2	0,2	0,9	
2. Existencias		9,9	9,7	9,2	8,5	8,5	8,1	7,9	7,8	6,2	6,2	
3. Deudores Comerciales y otras cuentas a cobrar		14,3	14,3	14,6	14,5	14,2	14,0	13,9	13,5	12,6	12,6	
1. Clientes		10,1	9,9	10,3	9,6	9,3	9,0	9,1	8,8	8,0	7,9	
2. Otras cuentas a cobrar		4,1	4,4	4,3	4,9	4,9	5,0	4,8	4,7	4,6	4,7	
4. Inversiones financieras a corto plazo		8,8	8,1	8,3	8,7	8,7	8,4	8,5	8,1	7,8	7,4	
1. En empresas del grupo y asociadas		5,2	5,0	5,1	5,5	5,5	5,7	5,9	5,5	5,7	5,4	
2. Resto de inversiones financieras a corto plazo		3,6	3,1	3,3	3,1	3,1	2,7	2,6	2,7	2,1	2,0	
5. Efectivo y otros activos líquidos equivalentes		4,2	4,0	4,1	4,2	4,2	4,6	4,6	4,6	4,3	4,0	
6. Ajustes por periodificación		0,1	0,1	0,1	0,1	0,1	0,1	0,1	0,1	0,1	0,1	
ACTIVO (I + II) = PASIVO (III a VI)		100,0	100,0	100,0	100,0	100,0	100,0	100,0	100,0	100,0	100,0	

FUENTES: Registros Mercantiles y Banco de España.

ANÁLISIS EMPRESARIAL
CUADROS GENERALES. ESTADOS PATRIMONIALES
Balance. Pasivo. Estructura

CUADRO 2.6

Millones de euros

BASES	2011		2012		2013		2014		2015		
	Número de empresas / Cobertura total nacional										
	2010		2011		2012		2013		2014		2015
Número de empresas / Cobertura total nacional	594.687 / 44,9 %		629.926 / 47,9 %		627.102 / 48,0 %		639.084 / 48,0 %		317.139 / 35,5 %		
AÑOS	2010	2011	2011	2012	2012	2013	2013	2014	2014	2015	
III. PATRIMONIO NETO	38,0	38,7	39,7	40,3	40,6	41,7	42,5	43,9	44,8	45,4	
1. Fondos propios	36,8	37,6	38,6	39,1	39,4	40,3	41,2	42,6	43,3	43,8	
1. Capital desembolsado neto	12,5	13,0	13,4	14,1	14,3	14,2	14,5	14,4	13,5	13,3	
2. Reservas y prima de emisión	24,3	24,6	25,2	24,9	25,1	26,1	26,7	28,1	29,6	30,3	
3. Otros instrumentos de patrimonio neto	0,1	0,0	0,0	0,1	0,1	0,1	0,1	0,1	0,1	0,2	
2. Ajustes por cambios de valor	-0,1	-0,2	-0,2	-0,2	-0,2	-0,1	-0,1	-0,1	-0,1	-0,1	
3. Subvenciones, donaciones y legados recibidos	1,3	1,3	1,2	1,4	1,4	1,4	1,4	1,4	1,6	1,7	
IV. PASIVO NO CORRIENTE	28,3	28,7	28,0	27,5	27,6	26,6	26,0	25,9	26,3	26,0	
1. Deuda con características especiales	0,6	0,6	0,8	0,8	0,9	0,9	0,8	0,7	0,7	0,5	
2. Recursos ajenos a largo plazo	27,7	28,1	27,2	26,8	26,8	25,8	25,2	25,2	25,6	25,5	
1. Financiación de entidades de crédito y acreedores por arrendamiento financiero a largo plazo	14,1	13,9	13,5	12,6	12,4	11,2	11,0	10,2	9,0	8,8	
2. Resto de financiación ajena a largo plazo	13,6	14,2	13,7	14,2	14,3	14,5	14,1	15,0	16,6	16,7	
1. Obligaciones y otros valores negociables	0,6	0,6	0,5	0,6	0,6	0,6	0,6	0,7	1,0	1,2	
2. Otros recursos ajenos a largo plazo	13,0	13,6	13,2	13,6	13,7	13,9	13,5	14,3	15,7	15,5	
V. PASIVO CORRIENTE	31,8	30,5	30,3	30,1	29,7	29,6	29,5	28,1	26,7	26,2	
1. Pasivos vinculados con activos no corrientes mantenidos para la venta	0,0	0,0	0,0	0,0	0,0	0,0	0,0	0,0	0,0	0,0	
2. Financiación a corto plazo con coste	12,7	12,2	11,9	11,7	11,8	12,1	11,9	11,0	11,0	10,6	
1. Financiación de entidades de crédito y acreedores por arrendamiento financiero a corto plazo	6,0	5,6	5,6	5,4	5,6	5,4	5,2	4,9	4,0	3,8	
2. Resto de financiación ajena a corto plazo con coste	6,6	6,6	6,2	6,3	6,2	6,8	6,8	6,1	7,0	6,8	
1. Obligaciones y otros valores negociables	0,0	0,1	0,1	0,1	0,1	0,2	0,2	0,2	0,2	0,2	
2. Otra financiación a corto plazo con coste	6,2	6,1	5,8	5,9	5,8	6,2	6,2	5,5	6,5	6,3	
3. Sin clasificar (cuestionario reducido)	0,4	0,4	0,3	0,4	0,4	0,3	0,3	0,4	0,2	0,2	
3. Financiación a corto plazo sin coste	19,1	18,4	18,4	18,4	17,9	17,5	17,6	17,1	15,6	15,6	
1. Proveedores	7,9	7,4	7,7	7,3	7,1	6,8	6,9	6,8	6,3	6,2	
2. Otros acreedores sin coste	11,0	10,7	10,5	10,9	10,6	10,5	10,5	10,0	9,1	9,2	
1. Otros acreedores comerciales	5,0	5,0	4,9	5,0	4,9	4,8	4,8	4,4	4,6	4,6	
2. Otros acreedores no comerciales	2,3	2,1	2,0	2,2	2,2	2,1	2,1	2,1	2,3	2,4	
3. Sin clasificar (cuestionario reducido)	3,7	3,6	3,6	3,7	3,5	3,6	3,6	3,6	2,2	2,2	
3. Ajustes por periodificación	0,2	0,2	0,2	0,2	0,2	0,2	0,2	0,2	0,2	0,2	
VI. PROVISIONES	1,9	2,0	2,0	2,1	2,1	2,0	2,0	2,1	2,3	2,4	
PASIVO (III a VI) = ACTIVO (I+II)	100,0	100,0	100,0	100,0	100,0	100,0	100,0	100,0	100,0	100,0	

FUENTES: Registros Mercantiles y Banco de España.

ANÁLISIS EMPRESARIAL

CUADRO 2.7.1

CUADROS GENERALES. ESTADOS DE ANÁLISIS DE LA DIFERENCIA RENTABILIDAD-COSTE FINANCIERO (R.1 - R.2)

Estado de equilibrio financiero. Valores absolutos

Millones de euros

BASES	AÑOS	Correspondencias con otros cuadros/epígrafes	2011		2012		2013		2014		2015	
			2010	2011	2011	2012	2012	2013	2013	2014	2014	2015
Número de empresas / Cobertura total nacional			594.687 / 44,9 %		629.926 / 47,9 %		627.102 / 48,0 %		639.084 / 48,0 %		317.139 / 35,5 %	
A. ACTIVO INMOVILIZADO (precios corrientes) (a)		=2.3 / I + ajuste precios (=3.4.1 / ANF. 1.1.1.2)	1.472.248	1.484.433	1.555.091	1.511.722	1.517.091	1.498.468	1.495.110	1.534.473	1.254.196	1.261.865
B. ACTIVO CORRIENTE NETO			369.586	367.823	386.224	375.994	380.313	381.949	371.818	363.007	255.908	260.080
a) Por componentes												
1. Activo corriente		=2.3 / II	752.709	739.560	779.641	760.017	754.924	747.726	736.726	722.274	515.753	522.552
2. (-) Financiación a corto plazo sin coste		=2.4/V.3	383.124	371.737	393.417	384.023	374.611	365.777	364.909	359.267	259.845	262.473
b) Por naturaleza												
1. Activos no corrientes mantenidos para la venta		=2.3 / II.1	5.093	4.667	4.730	8.008	9.433	11.643	10.287	3.692	2.618	15.142
2. Existencias		=2.3 / II.2	198.804	197.252	195.533	177.928	177.934	169.616	163.576	163.834	102.357	103.335
3. Clientes menos proveedores		=2.3 / II.3.1 - 2.4 / V.3.1	44.733	50.011	55.828	48.507	45.625	46.240	45.094	41.497	27.665	27.642
4. Otros deudores (netos)		=2.3 / II.3.2 - 2.4 / V.3.2	-137.256	-127.836	-132.508	-125.591	-119.870	-115.024	-117.294	-111.571	-75.583	-75.827
5. Inversiones financieras a corto plazo		=2.3 / II.4	176.702	164.132	177.652	180.948	181.121	175.767	176.712	171.377	129.429	123.696
6. Efectivo y otros activos líquidos equivalentes		=2.3 / II.5	83.484	81.427	86.901	87.885	87.812	95.380	94.943	96.055	70.715	67.175
7. Ajustes por periodificación (netos)		=2.3 / II.6 - 2.4 / V.3.3	-1.975	-1.831	-1.912	-1.690	-1.741	-1.673	-1.500	-1.877	-1.292	-1.082
C. (-) PROVISIONES		=2.4 / VI	38.446	40.453	41.961	43.949	42.997	42.639	41.814	43.567	38.345	40.880
ACTIVO NETO (A + B - C) = PASIVO REMUNERADO (D + E)			1.803.388	1.811.803	1.899.354	1.843.767	1.854.407	1.837.778	1.825.114	1.853.913	1.471.760	1.481.065
D. FINANCIACIÓN PERMANENTE			1.548.472	1.565.246	1.645.553	1.599.015	1.607.714	1.584.108	1.577.115	1.621.843	1.288.026	1.303.246
1. Patrimonio neto (ajustado inflación)		=2.4 / III + ajuste precios (= 3.4.1 / ANF. 1.1.1.2)	981.798	983.074	1.047.471	1.023.412	1.030.447	1.026.772	1.038.346	1.075.856	851.223	866.869
2. Recursos ajenos a largo plazo		=2.4 / IV.1 + IV.2	566.674	582.172	598.081	575.602	577.267	557.336	538.769	545.987	436.804	436.377
E. FINANCIACIÓN A CORTO PLAZO CON COSTE		=2.4 / V.1 + V.2	254.915	246.558	253.802	244.752	246.693	253.670	247.999	232.070	183.733	177.819
PRO MEMORIA:												
F. RECURSOS AJENOS CON COSTE		D.2 + E	821.589	828.729	851.883	820.355	823.961	811.006	786.768	778.057	620.537	614.196
A'. ACTIVO INMOVILIZADO (valor contable)		=2.3 / I	1.252.488	1.285.693	1.355.324	1.330.793	1.336.349	1.343.672	1.339.342	1.383.126	1.147.635	1.156.817
D.1.' Patrimonio neto (valor contable)		=2.4 / III	762.039	784.334	847.705	842.484	849.705	871.976	882.578	924.510	744.661	761.820

FUENTES: Registros Mercantiles y Banco de España.

(a) Valor contable ajustado del efecto de la inflación, mediante la aplicación de índices de precios diferenciados por tipo de inmovilizado (véase Suplemento metodológico).

ANÁLISIS EMPRESARIAL

CUADRO 2.7.2

CUADROS GENERALES. ESTADOS DE ANÁLISIS DE LA DIFERENCIA RENTABILIDAD-COSTE FINANCIERO (R.1 - R.2)

Estado de equilibrio financiero. Estructura

BASES	2011		2012		2013		2014		2015		
	Número de empresas / Cobertura total nacional										
AÑOS		2010	2011	2011	2012	2012	2013	2013	2014	2014	2015
A. ACTIVO INMOVILIZADO (precios corrientes)		81,6	81,9	81,9	82,0	81,8	81,5	81,9	82,8	85,2	85,2
B. ACTIVO CORRIENTE NETO		20,5	20,3	20,3	20,4	20,5	20,8	20,4	19,6	17,4	17,6
a) Por componentes											
1. Activo corriente		41,7	40,8	41,0	41,2	40,7	40,7	40,4	39,0	35,0	35,3
2. (-) Financiación a corto plazo sin coste		21,2	20,5	20,7	20,8	20,2	19,9	20,0	19,4	17,7	17,7
b) Por naturaleza											
1. Activos no corrientes mantenidos para la venta		0,3	0,3	0,2	0,4	0,5	0,6	0,6	0,2	0,2	1,0
2. Existencias		11,0	10,9	10,3	9,7	9,6	9,2	9,0	8,8	7,0	7,0
3. Clientes menos proveedores		2,5	2,8	2,9	2,6	2,5	2,5	2,5	2,2	1,9	1,9
4. Otros deudores (netos)		-7,6	-7,1	-7,0	-6,8	-6,5	-6,3	-6,4	-6,0	-5,1	-5,1
5. Inversiones financieras a corto plazo		9,8	9,1	9,4	9,8	9,8	9,6	9,7	9,2	8,8	8,4
6. Efectivo y otros activos líquidos equivalentes		4,6	4,5	4,6	4,8	4,7	5,2	5,2	5,2	4,8	4,5
7. Ajustes por periodificación (netos)		-0,1	-0,1	-0,1	-0,1	-0,1	-0,1	-0,1	-0,1	-0,1	-0,1
C. (-) PROVISIONES		2,1	2,2	2,2	2,4	2,3	2,3	2,3	2,3	2,6	2,8
ACTIVO NETO (A + B - C) = PASIVO REMUNERADO (D + E)		100,0	100,0	100,0	100,0	100,0	100,0	100,0	100,0	100,0	100,0
D. FINANCIACIÓN PERMANENTE		85,9	86,4	86,6	86,7	86,7	86,2	86,4	87,5	87,5	88,0
1. Patrimonio neto (ajustado inflación)		54,4	54,3	55,1	55,5	55,6	55,9	56,9	58,0	57,8	58,5
2. Recursos ajenos a largo plazo		31,4	32,1	31,5	31,2	31,1	30,3	29,5	29,5	29,7	29,5
E. FINANCIACIÓN A CORTO PLAZO CON COSTE		14,1	13,6	13,4	13,3	13,3	13,8	13,6	12,5	12,5	12,0
PRO MEMORIA:											
F.1 RECURSOS AJENOS CON COSTE (E.1 = R.5 Ratio de endeudamiento. Ajustada de la inflación; saldo final)		45,6	45,7	44,9	44,5	44,4	44,1	43,1	42,0	42,2	41,5
F.1' RECURSOS AJENOS CON COSTE (E.1' = R.5 Ratio de endeudamiento. Valor contable; saldo final)		51,9	51,4	50,1	49,3	49,2	48,2	47,1	45,7	45,5	44,6

FUENTES: Registros Mercantiles y Banco de España.

CUADROS GENERALES. ESTADOS DE ANÁLISIS DE LA DIFERENCIA RENTABILIDAD-COSTE FINANCIERO (R.1 - R.2)

Ratios que determinan la diferencia rentabilidad - coste financiero (R.1 - R.2)

BASES		2011		2012		2013		2014		2015	
		2010	2011	2011	2012	2012	2013	2013	2014	2014	2015
Número de empresas / Cobertura total nacional	Correspondencias con otros cuadros/epígrafes	594.687 / 44,9 %		629.926 / 47,9 %		627.102 / 48,0 %		639.084 / 48,0 %		317.139 / 35,5 %	
<u>CONCEPTOS DE ESTADOS DE FLUJOS</u>											
1. Intereses por financiación recibida y gastos asimilados	=2.2.1 / 4.2.1*	27.587	30.773	31.748	31.705	31.339	29.583	28.676	27.208	21.559	19.474
2. Resultado ordinario neto	=2.1.1 / S.3*	57.450	49.100	55.014	43.496	45.454	45.700	47.713	53.931	48.177	54.625
<u>ESTRUCTURA DEL BALANCE SALDOS FINALES</u>											
<u>CUADRO 2.7.1</u>											
A. Precios corrientes											
a. Patrimonio neto	D.1	981.798	983.074	1.047.471	1.023.412	1.030.447	1.026.772	1.038.346	1.075.856	851.222	866.869
b. Recursos ajenos con coste	F	821.589	828.729	851.883	820.355	823.961	811.006	786.768	778.057	620.537	614.196
c. Activo neto = Pasivo remunerado	A + B - C = D + E	1.803.388	1.811.803	1.899.354	1.843.767	1.854.407	1.837.778	1.825.114	1.853.913	1.471.760	1.481.065
B. Valor contable											
a. Patrimonio neto	D.1'	762.039	784.334	847.705	842.484	849.705	871.976	882.578	924.510	744.661	761.820
b. Recursos ajenos con coste	F	821.589	828.729	851.883	820.355	823.961	811.006	786.768	778.057	620.537	614.196
c. Activo neto = Pasivo remunerado	A' + B - C = D.1' + F	1.583.628	1.613.063	1.699.588	1.662.838	1.673.665	1.682.982	1.669.346	1.702.566	1.365.198	1.376.016
<u>RATIOS</u>											
<u>CÁLCULO DE LAS RATIOS</u>											
A. Calculadas con inmovilizado material a precios corrientes											
R.1 Rentabilidad ordinaria del Activo neto	$[(1+2)/A.c]*100$	4,7	4,4	4,6	4,1	4,1	4,1	4,2	4,4	4,7	5,0
R.2 Intereses por financiación recibida y gastos asimilados sobre recursos ajenos con coste	$=(1/A.b)*100$	3,4	3,7	3,7	3,9	3,8	3,6	3,6	3,5	3,5	3,2
R.3 Rentabilidad ordinaria de los recursos propios	$=(2/A.a)*100$	5,9	5,0	5,3	4,3	4,4	4,5	4,6	5,0	5,7	6,3
R.4 Diferencia rentabilidad - coste financiero (R.1 - R.2)											
i) Diferencia positiva: R.1 - R.2 > 0		1,4	0,7	0,8	0,2	0,3	0,4	0,5	0,9	1,3	1,8
ii) Diferencia negativa: R.1 - R.2 < 0		-	-	-	-	-	-	-	-	-	-
R.5 Ratio de endeudamiento	$=(A.b/A.c)*100$	45,6	45,7	44,9	44,5	44,4	44,1	43,1	42,0	42,2	41,5
B. Calculadas con inmovilizado material a valores contables											
R.1 Rentabilidad ordinaria del Activo neto	$[(1+2)/B.c]*100$	5,4	5,0	5,1	4,5	4,6	4,5	4,6	4,8	5,1	5,4
R.2 Intereses por financiación recibida y gastos asimilados sobre recursos ajenos con coste	=A.R.2	3,4	3,7	3,7	3,9	3,8	3,6	3,6	3,5	3,5	3,2
R.3 Rentabilidad ordinaria de los recursos propios	$=(2/B.a)*100$	7,5	6,3	6,5	5,2	5,3	5,2	5,4	5,8	6,5	7,2
R.4 Diferencia rentabilidad - coste financiero (R.1 - R.2)											
i) Diferencia positiva: R.1 - R.2 > 0		2,0	1,2	1,4	0,7	0,8	0,8	0,9	1,3	1,6	2,2
ii) Diferencia negativa: R.1 - R.2 < 0		-	-	-	-	-	-	-	-	-	-
R.5 Ratio de endeudamiento	$=(B.b/B.c)*100$	51,9	51,4	50,1	49,3	49,2	48,2	47,1	45,7	45,5	44,6

FUENTES: Registros Mercantiles y Banco de España.

ANÁLISIS EMPRESARIAL

CUADRO 2.9

CUADROS POR ACTIVIDAD, TAMAÑO Y NATURALEZA. RÚBRICAS DEL ESTADO DE FLUJOS

Valor añadido bruto al coste de los factores. Tasas de variación sobre las mismas empresas en el año anterior

BASES	2006	2007	2008	2009	2010	2011	2012	2013	2014	2015	
Número de empresas	469.018	488.877	422.979	561.279	560.627	594.687	629.926	627.102	639.084	317.139	
AÑOS	2006	2007	2008	2009	2010	2011	2012	2013	2014	2015	
AGRUPACIONES DE ACTIVIDAD (CNAE 2009)										Contrib.	Tasa
1. Agricultura, ganadería, silvicultura y pesca	12,3	-0,8	-0,3	1,6	2,5	-0,3	2,5	3,2	1,2	0,0	3,5
2. Industrias extractivas	4,4	-4,7	-24,2	-13,5	-6,8	-5,3	-26,3	9,5	-10,7	0,0	12,3
3. Industria manufacturera	4,4	7,0	-8,1	-16,5	5,0	-1,9	-4,9	-1,7	4,7	3,0	13,1
4. Suministro de energía eléctrica, gas, vapor y aire acondicionado	17,0	5,5	4,8	0,4	4,2	-0,2	2,1	-5,9	0,5	-0,1	-1,8
5. Suministro de agua, actividades de saneamiento, gestión de residuos y descontaminación	11,0	7,9	11,5	-1,5	2,2	0,2	-4,6	-1,2	-0,3	0,1	3,6
6. Construcción	13,6	1,0	-11,4	-13,7	-16,4	-11,2	-13,7	-12,9	2,7	0,1	1,8
7. Comercio al por mayor y al por menor; reparación de vehículos de motor y motocicletas	8,1	7,5	-2,7	-7,9	0,0	-2,0	-5,4	-0,3	1,9	1,3	6,8
8. Transporte y almacenamiento	9,7	7,6	-1,1	-5,5	2,9	0,1	-2,8	1,3	4,7	0,6	5,6
9. Hostelería	8,0	6,7	-1,1	-8,6	1,0	1,3	-4,1	-0,9	7,1	0,3	9,2
10. Información y comunicaciones	2,2	7,7	1,0	-5,3	-4,1	-4,4	-6,0	-5,1	-3,2	0,2	2,1
11. Actividades inmobiliarias	5,8	1,7	-4,6	-14,2	-8,7	-2,0	0,7	-4,4	3,0	0,2	17,7
12. Actividades profesionales, científicas y técnicas	9,6	12,2	5,3	-2,2	-2,3	0,9	-3,5	-3,5	3,6	0,3	4,9
13. Actividades administrativas y servicios auxiliares	12,8	10,9	1,3	-7,3	1,6	-0,4	-3,0	-0,1	4,7	0,4	5,8
14. Otros servicios	9,3	9,1	5,9	2,1	3,1	1,4	0,4	-1,4	5,6	0,3	6,9
TOTAL	8,0	6,7	-3,1	-8,9	-0,7	-2,1	-4,6	-2,4	2,9	6,6	6,6
TAMAÑOS (Recomendación 2003/361/CE)											
1. Grandes (incluye públicas y dependientes) (a)	8,2	6,7	-2,7	-7,5	1,5	-1,1	-3,4	-2,6	1,6	4,7	6,3
2. PYMES	7,9	6,7	-3,8	-10,9	-4,0	-3,8	-6,6	-1,9	5,5	2,0	7,5
1. Medianas (50 a 250 empleados)	7,0	6,4	-4,1	-9,2	-1,6	-1,3	-4,5	-0,8	5,0	0,4	6,3
2. Pequeñas (menos de 50 empleados)	8,3	6,7	-3,7	-11,4	-4,7	-4,6	-7,2	-2,2	5,6	1,6	7,8
Del cual: Microempresas (menos de 10 empleados)	10,5	7,5	-2,8	-10,5	-4,3	-4,6	-7,1	-2,1	6,9	0,9	9,1
NATURALEZA											
1. Públicas	8,2	9,7	6,0	-3,5	2,5	2,0	-2,2	-0,1	2,7	0,2	3,1
2. Privadas	8,0	6,5	-3,6	-9,2	-0,8	-2,3	-4,7	-2,5	2,9	6,4	6,9

FUENTES: Registros Mercantiles y Banco de España.

(a) La Recomendación 2003/361/CE excluye de la categoría de Pymes las empresas participadas por la administración pública y las que forman parte de grupos empresariales (véase nota metodológica). La aplicación del criterio de autonomía se realiza desde el año 2008 considerando la autodeclaración de pertenencia a grupo en el depósito de cuentas en los Registros Mercantiles. Esta información no está disponible en los datos de 2007 y anteriores.

ANÁLISIS EMPRESARIAL

CUADRO 2.10

CUADROS POR ACTIVIDAD, TAMAÑO Y NATURALEZA. RÚBRICAS DEL ESTADO DE FLUJOS

Resultado económico bruto de la explotación. Tasas de variación sobre las mismas empresas en el año anterior

BASES	2006	2007	2008	2009	2010	2011	2012	2013	2014	2015		
Número de empresas	469.018	488.877	422.979	561.279	560.627	594.687	629.926	627.102	639.084	317.139		
AÑOS	2006	2007	2008	2009	2010	2011	2012	2013	2014	2015		
AGRUPACIONES DE ACTIVIDAD (CNAE 2009)											Contrib.	Tasa
1. Agricultura, ganadería, silvicultura y pesca	22,6	-10,8	-9,1	6,7	5,9	-5,2	10,4	4,4	-4,1	0,0	-0,2	
2. Industrias extractivas	11,1	-19,1	-57,6	-24,1	-8,3	-2,7	-63,3	86,7	-28,6	0,1	26,0	
3. Industria manufacturera	5,0	11,0	-22,8	-32,5	20,6	-7,8	-10,9	-3,4	10,8	7,5	34,9	
4. Suministro de energía eléctrica, gas, vapor y aire acondicionado	20,3	5,7	4,4	0,4	5,2	-0,7	2,1	-7,0	0,6	-0,4	-2,0	
5. Suministro de agua, actividades de saneamiento, gestión de residuos y descontaminación	16,2	7,5	20,6	-8,9	4,9	-0,5	-9,1	0,4	3,0	0,2	10,2	
6. Construcción	20,8	-6,8	-33,7	-22,4	-42,4	-26,8	-27,1	-57,6	27,9	0,0	-1,5	
7. Comercio al por mayor y al por menor; reparación de vehículos de motor y motocicletas	8,6	8,0	-14,5	-15,6	0,8	-9,0	-15,2	1,6	1,2	2,3	14,8	
8. Transporte y almacenamiento	16,2	7,7	-11,5	-12,7	13,1	-0,6	-1,3	6,4	11,0	1,2	9,7	
9. Hostelería	10,0	8,3	-18,1	-29,1	0,6	-3,5	-14,2	5,7	24,3	0,4	25,3	
10. Información y comunicaciones	0,7	8,8	-1,0	-8,2	-6,5	-9,1	-9,8	-6,9	-10,9	0,4	2,6	
11. Actividades inmobiliarias	4,5	0,4	-5,5	-16,5	-12,0	-3,4	1,5	-6,5	4,2	0,6	27,5	
12. Actividades profesionales, científicas y técnicas	2,3	12,9	-13,5	-8,0	-9,7	-2,9	-12,5	-15,0	2,8	0,3	15,5	
13. Actividades administrativas y servicios auxiliares	15,4	12,2	-10,4	-18,6	-2,1	-11,9	-5,9	-1,3	7,5	0,1	2,6	
14. Otros servicios	5,2	5,1	-5,4	-2,1	1,2	-4,9	3,5	-5,9	11,3	0,4	15,7	
TOTAL	9,3	6,4	-13,2	-16,2	0,1	-7,0	-8,3	-4,1	3,9	13,1	13,1	
TAMAÑOS (Recomendación 2003/361/CE)												
1. Grandes (incluye públicas y dependientes)	9,5	6,4	-10,1	-13,1	4,1	-3,7	-5,1	-5,0	0,8	10,2	12,3	
2. PYMES	8,9	6,6	-21,9	-23,6	-10,8	-16,2	-18,0	-0,5	15,5	2,9	16,8	
1. Medianas (50 a 250 empleados)	7,6	6,0	-18,9	-20,0	-3,4	-7,2	-9,7	-0,7	11,6	0,5	11,0	
2. Pequeñas (menos de 50 empleados)	9,4	6,8	-23,0	-24,8	-13,3	-19,6	-21,4	-0,5	16,8	2,5	18,7	
Del cual: Microempresas (menos de 10 empleados)	11,5	5,9	-22,0	-22,3	-11,4	-19,2	-21,2	-0,9	20,8	1,3	22,0	
NATURALEZA												
1. Públicas	9,6	10,7	6,4	-17,1	20,5	9,5	9,4	-2,1	8,4	0,3	5,8	
2. Privadas	9,3	6,3	-13,9	-16,1	-0,6	-7,5	-8,9	-4,2	3,7	12,8	13,6	

FUENTES: Registros Mercantiles y Banco de España.

ANÁLISIS EMPRESARIAL

CUADRO 2.11

CUADROS POR ACTIVIDAD, TAMAÑO Y NATURALEZA. RÚBRICAS DEL ESTADO DE FLUJOS

Gastos financieros. Tasas de variación sobre las mismas empresas en el año anterior

	BASES											
	2006	2007	2008	2009	2010	2011	2012	2013	2014	2015		
Número de empresas	469.018	488.877	422.979	561.279	560.627	594.687	629.926	627.102	639.084	317.139		
	AÑOS											
	2006	2007	2008	2009	2010	2011	2012	2013	2014	2015		
AGRUPACIONES DE ACTIVIDAD (CNAE 2009)											Contrib.	Tasa
1. Agricultura, ganadería, silvicultura y pesca	15,3	33,1	21,3	-11,9	-20,4	5,0	3,2	-6,1	-4,7	-0,1	-16,1	
2. Industrias extractivas	21,4	97,0	-0,9	-19,6	-15,8	-17,3	-12,5	-19,9	-13,1	0,0	11,3	
3. Industria manufacturera	25,6	33,8	2,9	-25,6	-7,8	8,7	-3,5	-6,2	-2,6	-1,3	-11,9	
4. Suministro de energía eléctrica, gas, vapor y aire acondicionado	34,8	28,1	25,0	14,3	-0,3	2,8	-1,8	-4,9	-14,2	-0,8	-7,6	
5. Suministro de agua, actividades de saneamiento, gestión de residuos y descontaminación	58,4	63,6	49,4	-27,6	7,8	24,2	14,4	-7,2	-5,8	-0,4	-15,2	
6. Construcción	39,8	67,6	13,7	-29,2	-14,3	10,1	-3,1	-13,6	-8,2	-1,1	-17,8	
7. Comercio al por mayor y al por menor; reparación de vehículos de motor y motocicletas	21,6	24,0	13,2	-23,8	-10,8	7,3	-2,3	-4,8	-11,2	-1,0	-12,7	
8. Transporte y almacenamiento	22,5	30,6	23,7	-24,1	-7,0	34,1	-1,2	-6,6	0,0	-0,2	-2,5	
9. Hostelería	6,7	22,2	32,4	-13,6	-15,7	9,7	2,1	-2,6	-7,6	-0,4	-19,1	
10. Información y comunicaciones	-1,2	42,3	5,0	-21,3	-12,3	-10,4	-0,5	-0,7	-7,8	-0,1	-4,2	
11. Actividades inmobiliarias	26,8	41,2	20,3	-20,2	-20,6	7,3	-5,3	-7,1	-10,5	-1,1	-17,8	
12. Actividades profesionales, científicas y técnicas	46,9	20,5	10,3	-30,4	0,4	12,4	6,0	1,7	-5,0	-1,7	-4,8	
13. Actividades administrativas y servicios auxiliares	29,0	30,8	22,4	-27,7	-16,0	5,3	-9,1	-16,4	-10,9	-0,2	-12,0	
14. Otros servicios	35,0	74,6	17,2	-45,1	2,7	24,3	-8,7	-9,6	3,6	-1,1	-14,7	
TOTAL	30,4	37,0	13,3	-25,3	-7,3	10,5	-0,9	-4,9	-6,5	-9,3	-9,3	
TAMAÑOS (Recomendación 2003/361/CE)												
1. Grandes (incluye públicas y dependientes)	35,5	38,8	12,0	-28,7	-2,4	12,6	-0,3	-3,1	-6,4	-8,1	-9,2	
2. PYMES	19,7	32,9	18,0	-16,2	-19,2	4,0	-3,0	-12,6	-7,1	-1,2	-9,9	
1. Medianas (50 a 250 empleados)	22,6	28,9	24,8	-25,5	-12,1	10,1	-3,8	-10,5	-2,8	-0,2	-11,3	
2. Pequeñas (menos de 50 empleados)	18,9	34,3	16,1	-13,9	-20,9	2,2	-2,8	-13,1	-7,9	-0,9	-9,6	
Del cual: Microempresas (menos de 10 empleados)	20,6	38,2	18,5	-11,7	-22,8	-0,5	-4,4	-15,4	-9,8	-0,5	-8,8	
NATURALEZA												
1. Públicas	20,7	37,7	41,3	-26,0	-0,8	41,6	-0,3	-7,7	8,5	-0,3	-4,5	
2. Privadas	30,8	36,9	12,2	-25,3	-7,5	9,4	-1,0	-4,8	-7,2	-9,0	-9,6	

FUENTES: Registros Mercantiles y Banco de España.

ANÁLISIS EMPRESARIAL

CUADRO 2.12

CUADROS POR ACTIVIDAD, TAMAÑO Y NATURALEZA. RÚBRICAS DEL ESTADO DE FLUJOS

Amortizaciones netas, deterioro y provisiones de explotación. Tasas de variación sobre las mismas empresas en el año anterior

BASES	2006	2007	2008	2009	2010	2011	2012	2013	2014	2015		
Número de empresas	469.018	488.877	422.979	561.279	560.627	594.687	629.926	627.102	639.084	317.139		
AÑOS	2006	2007	2008	2009	2010	2011	2012	2013	2014	2015		
AGRUPACIONES DE ACTIVIDAD (CNAE 2009)											Contrib.	Tasa
1. Agricultura, ganadería, silvicultura y pesca	6,6	6,3	4,3	1,5	-2,2	0,2	-1,7	1,1	0,2	0,0	2,4	
2. Industrias extractivas	-0,7	18,0	5,5	-8,2	-11,9	-2,1	15,9	23,5	-26,2	0,0	6,7	
3. Industria manufacturera	3,5	0,5	10,3	-8,2	-7,0	-3,4	4,3	-6,0	-0,3	0,1	0,4	
4. Suministro de energía eléctrica, gas, vapor y aire acondicionado	0,6	-1,5	6,6	16,2	11,7	-0,6	6,8	11,8	-6,0	-0,7	-4,4	
5. Suministro de agua, actividades de saneamiento, gestión de residuos y descontaminación	17,2	-3,2	7,5	-2,2	15,2	4,7	8,0	-1,0	6,8	0,0	0,9	
6. Construcción	18,6	23,1	19,3	-16,9	-4,5	-10,1	29,2	-32,5	-37,1	0,1	4,6	
7. Comercio al por mayor y al por menor; reparación de vehículos de motor y motocicletas	7,4	10,5	6,1	-13,1	4,6	-1,2	0,3	-1,8	-3,2	0,3	2,2	
8. Transporte y almacenamiento	15,2	4,9	8,0	4,7	2,9	3,5	-0,9	-3,9	-3,0	0,1	0,8	
9. Hostelería	2,1	6,2	-5,4	0,4	-1,5	-4,1	1,7	-3,8	-2,5	0,0	-1,9	
10. Información y comunicaciones	18,4	-10,0	-7,3	-3,2	-2,9	0,8	-5,8	-5,5	0,6	1,1	8,0	
11. Actividades inmobiliarias	7,0	15,6	68,7	10,4	11,4	9,9	39,0	-1,8	-25,7	-1,1	-12,2	
12. Actividades profesionales, científicas y técnicas	-3,7	4,5	-11,1	5,5	3,6	22,5	-2,5	-13,7	-4,5	-0,2	-7,3	
13. Actividades administrativas y servicios auxiliares	12,1	8,2	-2,1	-5,0	-6,9	-7,0	-5,3	-6,4	-1,3	-0,1	-2,2	
14. Otros servicios	8,3	7,2	1,6	4,2	0,2	-4,9	0,4	-2,0	3,3	0,1	4,4	
TOTAL	8,8	2,6	6,3	-3,9	0,1	-0,6	6,2	-5,8	-6,7	-0,3	-0,3	
TAMAÑOS (Recomendación 2003/361/CE)												
1. Grandes (incluye públicas y dependientes)	10,3	-0,4	7,3	-5,0	1,4	0,8	11,0	-6,4	-8,1	-0,2	-0,3	
2. PYMES	6,0	8,5	3,7	-1,3	-2,6	-4,1	-5,5	-3,7	-2,1	-0,1	-0,5	
1. Medianas (50 a 250 empleados)	3,9	7,3	13,1	-1,0	1,5	-7,0	-7,5	-2,6	0,1	-0,1	-3,9	
2. Pequeñas (menos de 50 empleados)	6,8	8,9	0,9	-1,5	-3,8	-3,1	-4,8	-4,0	-2,6	0,0	0,4	
Del cual: Microempresas (menos de 10 empleados)	8,7	10,0	2,3	1,7	-1,5	-2,8	-4,6	-3,6	-2,4	0,0	-0,6	
NATURALEZA												
1. Públicas	14,5	1,9	11,2	8,3	9,5	9,2	5,0	-10,1	-4,2	0,6	7,4	
2. Privadas	8,5	2,6	6,0	-4,6	-0,4	-1,2	6,3	-5,5	-6,9	-0,9	-1,0	

FUENTES: Registros Mercantiles y Banco de España.

ANÁLISIS EMPRESARIAL

CUADRO 2.13

CUADROS POR ACTIVIDAD, TAMAÑO Y NATURALEZA. RÚBRICAS DEL ESTADO DE FLUJOS

Resultado ordinario neto. Tasas de variación sobre las mismas empresas en el año anterior

BASES	2006	2007	2008	2009	2010	2011	2012	2013	2014	2015	
Número de empresas	469.018	488.877	422.979	561.279	560.627	594.687	629.926	627.102	639.084	317.139	
AÑOS	2006	2007	2008	2009	2010	2011	2012	2013	2014	2015	
AGRUPACIONES DE ACTIVIDAD (CNAE 2009)										Contrib.	Tasa
1. Agricultura, ganadería, silvicultura y pesca	89,7	-	-	46,9	-	-86,8	91,8	17,5	7,3	0,0	-0,8
2. Industrias extractivas	-41,9	-50,6	-	-48,5	54,7	30,7	-	20,2	21,1	0,0	21,1
3. Industria manufacturera	3,8	10,9	-35,9	-54,4	70,6	-4,2	-19,2	-7,9	18,8	13,2	58,1
4. Suministro de energía eléctrica, gas, vapor y aire acondicionado	24,8	2,6	5,2	-10,8	2,8	-14,9	17,6	-4,0	-16,5	0,7	3,7
5. Suministro de agua, actividades de saneamiento, gestión de residuos y descontaminación	21,9	12,0	34,8	-11,7	-2,1	-19,1	-13,7	28,8	-36,8	0,6	35,2
6. Construcción	24,2	-27,6	-63,2	-21,5	-	-19,4	-61,5	21,7	70,6	0,5	49,1
7. Comercio al por mayor y al por menor; reparación de vehículos de motor y motocicletas	8,4	5,6	-31,7	-14,5	4,7	-12,1	-26,0	3,3	2,1	5,8	28,5
8. Transporte y almacenamiento	19,7	7,9	-41,1	-49,5	69,8	-29,7	-5,1	57,1	42,5	2,7	31,8
9. Hostelería	38,2	3,6	-68,4	-	42,7	-19,2	-	16,8	-	1,4	169,4
10. Información y comunicaciones	-9,8	29,9	5,0	-15,9	-9,3	-12,2	-17,1	-8,0	-20,4	0,0	-0,2
11. Actividades inmobiliarias	3,3	-20,0	-	-55,6	-78,1	-40,0	-	-4,8	50,6	2,7	44,1
12. Actividades profesionales, científicas y técnicas	-28,0	70,9	-26,7	18,6	14,5	-19,5	-31,3	20,8	-18,8	-0,9	-8,9
13. Actividades administrativas y servicios auxiliares	17,1	10,8	-14,3	-31,9	39,6	-19,7	-14,4	49,8	2,9	0,3	11,6
14. Otros servicios	-5,3	-41,9	90,6	-	-	-14,2	-32,2	-17,4	25,6	0,8	23,2
TOTAL	6,3	4,4	-26,6	-22,3	6,3	-16,9	-26,3	5,7	8,4	27,9	27,9
TAMAÑOS (Recomendación 2003/361/CE)											
1. Grandes (incluye públicas y dependientes)	4,8	7,2	-19,9	-13,2	10,2	-10,2	-20,8	3,2	0,2	21,5	24,8
2. PYMES	10,3	-2,3	-52,3	-62,4	-25,2	-65,8	-84,0	37,1	77,3	6,4	47,7
1. Medianas (50 a 250 empleados)	8,0	0,0	-46,4	-38,8	-4,6	-20,6	-15,1	5,5	29,4	1,3	29,9
2. Pequeñas (menos de 50 empleados)	11,4	-3,2	-54,6	-72,7	-38,6	-94,6	-	129,8	120,2	5,1	56,2
Del cual: Microempresas (menos de 10 empleados)	14,1	-10,6	-62,7	-	-88,4	-	-	49,2	-	2,8	107,3
NATURALEZA											
1. Públicas	-15,9	21,4	-29,9	-76,4	-	-	40,8	-	87,1	0,1	5,0
2. Privadas	6,8	4,2	-26,5	-21,3	5,6	-16,1	-26,4	4,8	7,6	27,8	28,3

FUENTES: Registros Mercantiles y Banco de España.

ANÁLISIS EMPRESARIAL

CUADRO 2.14

CUADROS POR ACTIVIDAD, TAMAÑO Y NATURALEZA. RATIOS SIGNIFICATIVAS

Rentabilidad ordinaria del activo neto (precios corrientes) (R.1)

BASES	2011		2012		2013		2014		2015	
	2010	2011	2011	2012	2012	2013	2013	2014	2014	2015
Número de empresas / Cobertura total nacional	594.687 / 44,9 %		629.926 / 47,9 %		627.102 / 48,0 %		639.084 / 48,0 %		317.139 / 35,5 %	
AGRUPACIONES DE ACTIVIDAD (CNAE 2009)										
1. Agricultura, ganadería, silvicultura y pesca	1,3	1,2	1,5	1,9	2,3	2,4	2,6	2,6	2,7	2,4
2. Industrias extractivas	1,0	0,9	0,3	-2,4	-1,2	-1,1	1,5	1,5	1,6	2,4
3. Industria manufacturera	5,3	5,2	5,5	5,0	5,6	5,1	5,2	6,0	5,8	8,1
4. Suministro de energía eléctrica, gas, vapor y aire acondicionado	6,0	5,6	5,3	6,3	6,3	6,0	6,1	4,3	4,4	5,1
5. Suministro de agua, actividades de saneamiento, gestión de residuos y descontaminación	5,1	4,9	4,6	4,5	4,5	5,8	6,2	4,4	4,3	5,1
6. Construcción	0,5	0,5	0,5	-0,7	-1,9	-1,3	0,2	1,2	2,2	2,1
7. Comercio al por mayor y al por menor; reparación de vehículos de motor y motocicletas	6,8	6,3	6,8	5,5	6,1	6,7	6,6	6,6	7,6	9,0
8. Transporte y almacenamiento	2,2	2,1	2,2	2,3	2,1	2,5	2,6	3,1	3,0	3,5
9. Hostelería	1,0	1,1	1,3	0,8	1,6	1,6	1,7	2,7	2,8	4,3
10. Información y comunicaciones	19,2	16,9	16,5	14,3	14,5	13,4	13,8	10,3	12,3	11,6
11. Actividades inmobiliarias	0,5	0,4	0,8	0,1	0,1	0,0	-0,7	0,1	-0,7	-0,1
12. Actividades profesionales, científicas y técnicas	6,6	6,0	6,0	5,3	5,1	5,0	4,9	5,6	6,2	4,7
13. Actividades administrativas y servicios auxiliares	5,6	5,1	4,9	4,4	4,7	5,7	5,5	5,3	5,4	5,5
14. Otros servicios	3,5	3,9	4,3	3,8	4,7	3,7	3,5	3,8	3,2	3,6
TOTAL	4,7	4,4	4,6	4,1	4,1	4,1	4,2	4,4	4,7	5,0
TAMAÑOS (Recomendación 2003/361/CE)										
1. Grandes (incluye públicas y dependientes)	5,7	5,5	5,5	5,1	4,9	4,9	4,9	5,0	5,1	5,3
2. PYMES	2,3	1,7	2,0	1,4	1,7	1,8	1,9	2,5	2,8	3,5
1. Medianas (50 a 250 empleados)	3,8	3,6	3,8	3,6	4,3	4,4	4,8	5,6	5,5	6,4
2. Pequeñas (menos de 50 empleados)	1,9	1,3	1,6	1,0	1,3	1,4	1,5	2,1	2,3	3,0
Del cual: Microempresas (menos de 10 empleados)	1,3	0,8	1,1	0,6	0,8	0,8	0,8	1,3	1,4	2,0
NATURALEZA										
1. Públicas	0,8	0,9	0,9	1,0	1,1	1,3	1,4	1,6	1,6	1,5
2. Privadas	5,0	4,7	4,8	4,3	4,4	4,3	4,4	4,6	5,1	5,4

FUENTES: Registros Mercantiles y Banco de España.

NOTA: Rentabilidad calculada antes de impuestos. Véanse en el cuadro 2.8 las fórmulas empleadas en su cálculo, que incluyen la utilización de un concepto de resultados ordinarios (el resultado ordinario neto) y la valoración del inmovilizado material a precios corrientes, y su contrapartida de ajuste en los recursos propios.

ANÁLISIS EMPRESARIAL

CUADRO 2.15

CUADROS POR ACTIVIDAD, TAMAÑO Y NATURALEZA. RATIOS SIGNIFICATIVAS

Factores determinantes de la rentabilidad del activo neto (precios corrientes) (R.1)

BASES	2011			2012			2013			2014			2015		
	R.1	Margen	Rotación	R.1	Margen	Rotación	R.1	Margen	Rotación	R.1	Margen	Rotación	R.1	Margen	Rotación
Número de empresas / Cobertura total nacional	594.687 / 44,9 %			629.926 / 47,9 %			627.102 / 48,0 %			639.084 / 48,0 %			317.139 / 35,5 %		
AGrupACIONES DE ACTIVIDAD (CNAE 2009)															
1. Agricultura, ganadería, silvicultura y pesca	1,2	2,3	0,49	1,9	3,3	0,57	2,4	4,1	0,57	2,6	4,8	0,55	2,4	4,0	0,60
2. Industrias extractivas	0,9	2,7	0,35	-2,4	-7,7	0,32	-1,1	-3,7	0,30	1,5	5,2	0,29	2,4	7,7	0,31
3. Industria manufacturera	5,2	4,7	1,10	5,0	4,2	1,19	5,1	3,9	1,32	6,0	4,5	1,34	8,1	5,8	1,41
4. Suministro de energía eléctrica, gas, vapor y aire acondicionado	5,6	12,0	0,47	6,3	12,5	0,50	6,0	12,6	0,48	4,3	10,3	0,42	5,1	11,8	0,43
5. Suministro de agua, actividades de saneamiento, gestión de residuos y descontaminación	4,9	13,9	0,35	4,5	13,7	0,33	5,8	17,5	0,33	4,4	12,0	0,37	5,1	13,7	0,37
6. Construcción	0,5	1,1	0,41	-0,7	-1,9	0,39	-1,3	-3,9	0,34	1,2	3,1	0,38	2,1	4,8	0,44
7. Comercio al por mayor y al por menor; reparación de vehículos de motor y motocicletas	6,3	3,2	1,97	5,5	2,8	1,95	6,7	3,3	2,02	6,6	3,1	2,13	9,0	4,3	2,10
8. Transporte y almacenamiento	2,1	6,6	0,32	2,3	6,9	0,34	2,5	7,6	0,33	3,1	9,2	0,34	3,5	12,0	0,29
9. Hostelería	1,1	2,2	0,52	0,8	1,5	0,54	1,6	3,0	0,53	2,7	4,9	0,55	4,3	7,4	0,58
10. Información y comunicaciones	16,9	14,1	1,20	14,3	12,1	1,18	13,4	12,4	1,08	10,3	10,3	1,00	11,6	11,0	1,05
11. Actividades inmobiliarias	0,4	8,3	0,05	0,1	2,4	0,05	0,0	-0,5	0,05	0,1	2,3	0,05	-0,1	-2,3	0,06
12. Actividades profesionales, científicas y técnicas	6,0	83,6	0,07	5,3	69,3	0,08	5,0	68,8	0,07	5,6	74,4	0,08	4,7	88,0	0,05
13. Actividades administrativas y servicios auxiliares	5,1	5,0	1,02	4,4	4,7	0,93	5,7	5,7	1,01	5,3	5,0	1,05	5,5	4,7	1,18
14. Otros servicios	3,9	18,5	0,21	3,8	15,8	0,24	3,7	17,5	0,21	3,8	17,6	0,22	3,6	25,9	0,14
TOTAL	4,4	7,9	0,56	4,1	7,0	0,58	4,1	7,2	0,57	4,4	7,5	0,58	5,0	9,1	0,55
TAMAÑOS (Recomendación 2003/361/CE)															
1. Grandes (incluye públicas y dependientes)	5,5	10,5	0,52	5,1	9,3	0,55	4,9	9,2	0,53	5,0	9,1	0,55	5,3	10,4	0,51
2. PYMES	1,7	2,6	0,66	1,4	2,1	0,67	1,8	2,7	0,67	2,5	3,6	0,69	3,5	4,8	0,72
1. Medianas (50 a 250 empleados)	3,6	3,8	0,95	3,6	3,5	1,03	4,4	3,7	1,17	5,6	4,6	1,22	6,4	5,4	1,19
2. Pequeñas (menos de 50 empleados)	1,3	2,2	0,60	1,0	1,7	0,60	1,4	2,4	0,59	2,1	3,4	0,61	3,0	4,6	0,64
Del cual: Microempresas (menos de 10 empleados)	0,8	2,1	0,39	0,6	1,6	0,39	0,8	2,0	0,38	1,3	3,1	0,41	2,0	4,5	0,43
NATURALEZA															
1. Públicas	0,9	6,6	0,14	1,0	8,2	1,32	1,3	10,2	0,13	1,6	12,2	0,13	1,5	11,2	0,14
2. Privadas	4,7	7,9	0,59	4,3	7,0	4,34	4,3	7,2	0,61	4,6	7,4	0,63	5,4	9,1	0,59

FUENTES: Registros Mercantiles y Banco de España.

NOTA: Margen, que se calcula como cociente entre el numerador de la ratio R.1 y el importe neto de la cifra de negocios; y la rotación, como el cociente entre el importe neto de la cifra de negocios y el activo neto. Rentabilidad del activo neto (R.1) es igual al producto del margen por la rotación.

ANÁLISIS EMPRESARIAL

CUADRO 2.16

CUADROS POR ACTIVIDAD, TAMAÑO Y NATURALEZA. RATIOS SIGNIFICATIVAS

Coste financiero (R.2)

BASES	2011		2012		2013		2014		2015	
	2010	2011	2011	2012	2012	2013	2013	2014	2014	2015
Número de empresas / Cobertura total nacional	594.687 / 44,9 %		629.926 / 47,9 %		627.102 / 48,0 %		639.084 / 48,0 %		317.139 / 35,5 %	
AÑOS	2010	2011	2011	2012	2012	2013	2013	2014	2014	2015
AGRUPACIONES DE ACTIVIDAD (CNAE 2009)										
1. Agricultura, ganadería, silvicultura y pesca	3,5	3,8	3,8	4,0	3,9	3,8	3,8	3,6	3,7	3,0
2. Industrias extractivas	4,0	3,4	3,4	3,0	2,8	2,2	4,1	3,6	4,0	3,8
3. Industria manufacturera	3,6	3,8	3,9	3,9	3,6	3,4	3,4	3,5	3,2	2,9
4. Suministro de energía eléctrica, gas, vapor y aire acondicionado	3,6	4,0	4,0	4,1	4,1	4,0	3,9	3,5	3,4	3,4
5. Suministro de agua, actividades de saneamiento, gestión de residuos y descontaminación	3,2	3,9	3,9	4,6	4,5	4,6	4,7	4,4	4,3	3,8
6. Construcción	3,3	3,7	3,6	3,7	3,5	3,3	3,3	3,1	3,5	2,9
7. Comercio al por mayor y al por menor; reparación de vehículos de motor y motocicletas	4,0	4,3	4,2	4,3	4,2	4,0	4,2	3,8	3,6	3,2
8. Transporte y almacenamiento	2,4	2,8	2,8	2,8	2,8	2,6	2,6	2,6	2,6	2,4
9. Hostelería	3,5	3,9	3,9	4,0	4,0	4,0	4,0	3,8	4,2	3,4
10. Información y comunicaciones	4,2	4,2	4,3	4,4	4,4	4,2	4,2	3,3	2,5	2,4
11. Actividades inmobiliarias	2,8	3,1	3,2	3,2	3,0	2,8	2,7	2,5	2,7	2,2
12. Actividades profesionales, científicas y técnicas	3,4	3,8	3,7	4,1	4,2	4,3	4,3	4,3	4,3	3,9
13. Actividades administrativas y servicios auxiliares	3,4	3,7	4,1	3,8	4,2	3,8	4,0	3,5	3,2	2,8
14. Otros servicios	3,2	3,9	4,1	4,3	4,1	3,4	3,3	3,2	2,8	2,5
TOTAL	3,4	3,7	3,7	3,9	3,8	3,6	3,6	3,5	3,5	3,2
TAMAÑOS (Recomendación 2003/361/CE)										
1. Grandes (incluye públicas y dependientes)	3,3	3,7	3,7	3,8	3,8	3,7	3,7	3,5	3,5	3,2
2. PYMES	3,6	3,9	3,9	4,0	3,9	3,5	3,5	3,3	3,4	3,1
1. Medianas (50 a 250 empleados)	3,7	4,1	4,2	4,2	4,2	3,9	3,9	3,8	4,0	3,4
2. Pequeñas (menos de 50 empleados)	3,6	3,8	3,8	3,9	3,8	3,4	3,5	3,3	3,3	3,0
Del cual: Microempresas (menos de 10 empleados)	3,3	3,4	3,4	3,4	3,4	3,0	3,0	2,8	2,8	2,6
NATURALEZA										
1. Públicas	2,0	2,4	2,4	2,5	2,5	2,3	2,3	2,4	2,4	2,3
2. Privadas	3,4	3,8	3,8	4,0	3,9	3,8	3,8	3,6	3,6	3,3

FUENTES: Registros Mercantiles y Banco de España.

NOTA: Véanse en el cuadro 2.8 las fórmulas empleadas en su cálculo.

ANÁLISIS EMPRESARIAL

CUADRO 2.17

CUADROS POR ACTIVIDAD, TAMAÑO Y NATURALEZA. RATIOS SIGNIFICATIVAS

Rentabilidad ordinaria de los recursos propios (precios corrientes) (R.3)

BASES	2011		2012		2013		2014		2015	
	2010	2011	2011	2012	2012	2013	2013	2014	2014	2015
Número de empresas / Cobertura total nacional	594.687 / 44,9 %		629.926 / 47,9 %		627.102 / 48,0 %		639.084 / 48,0 %		317.139 / 35,5 %	
AGRUPACIONES DE ACTIVIDAD (CNAE 2009)										
1. Agricultura, ganadería, silvicultura y pesca	0,3	0,0	0,5	1,0	1,6	1,8	2,2	2,3	2,3	2,2
2. Industrias extractivas	-0,3	-0,1	-1,0	-4,9	-3,1	-2,5	1,1	1,2	1,1	1,8
3. Industria manufacturera	6,4	6,1	6,5	5,6	6,9	6,2	6,3	7,5	7,5	11,4
4. Suministro de energía eléctrica, gas, vapor y aire acondicionado	7,9	6,7	6,3	7,8	7,8	7,4	7,5	4,9	5,0	6,0
5. Suministro de agua, actividades de saneamiento, gestión de residuos y descontaminación	6,6	5,7	5,1	4,4	4,5	6,5	7,3	4,5	4,2	6,1
6. Construcción	-3,9	-4,9	-4,5	-8,1	-11,4	-8,9	-3,1	-0,7	0,9	1,4
7. Comercio al por mayor y al por menor; reparación de vehículos de motor y motocicletas	8,4	7,5	8,4	6,3	7,1	8,2	8,0	8,1	9,7	12,0
8. Transporte y almacenamiento	2,1	1,6	1,7	1,9	1,6	2,4	2,5	3,5	3,3	4,4
9. Hostelería	-0,6	-0,8	-0,5	-1,6	-0,1	-0,1	0,1	2,0	1,9	4,8
10. Información y comunicaciones	33,9	26,1	25,3	20,9	21,4	19,6	20,1	15,9	18,4	16,7
11. Actividades inmobiliarias	-1,1	-1,6	-0,9	-1,9	-1,7	-1,8	-3,1	-1,5	-3,0	-1,6
12. Actividades profesionales, científicas y técnicas	9,6	8,1	8,1	6,3	5,9	5,6	5,3	6,7	7,7	5,4
13. Actividades administrativas y servicios auxiliares	8,3	6,6	5,8	5,0	5,2	7,3	6,7	6,6	7,4	7,8
14. Otros servicios	4,0	3,8	4,6	3,3	5,4	4,0	3,7	4,3	3,5	4,6
TOTAL	5,9	5,0	5,3	4,3	4,4	4,5	4,6	5,0	5,7	6,3
TAMAÑOS (Recomendación 2003/361/CE)										
1. Grandes (incluye públicas y dependientes)	8,1	7,2	7,3	6,2	6,0	6,0	6,0	6,2	6,4	7,0
2. PYMES	1,5	0,5	1,0	0,2	0,7	1,0	1,2	2,2	2,5	3,6
1. Medianas (50 a 250 empleados)	3,9	3,2	3,4	3,1	4,4	4,6	5,2	6,5	6,3	7,9
2. Pequeñas (menos de 50 empleados)	1,1	0,1	0,6	-0,3	0,2	0,5	0,7	1,6	2,0	3,0
Del cual: Microempresas (menos de 10 empleados)	0,2	-0,4	-0,1	-0,7	-0,5	-0,2	-0,1	0,6	0,8	1,7
NATURALEZA										
1. Públicas	0,2	-0,2	-0,2	0,0	0,2	0,6	0,7	1,0	1,0	1,0
2. Privadas	6,3	5,4	5,7	4,6	4,8	4,8	5,0	5,4	6,2	6,9

FUENTES: Registros Mercantiles y Banco de España.

NOTA: Rentabilidad calculada antes de impuestos. Véanse en el cuadro 2.8 las fórmulas empleadas en su cálculo, que incluyen la utilización de un concepto de resultados ordinarios (el resultado ordinario neto) y la valoración del inmovilizado material a precios corrientes, y su contrapartida de ajuste en los recursos propios.

ANÁLISIS EMPRESARIAL

CUADRO 2.18

CUADROS POR ACTIVIDAD, TAMAÑO Y NATURALEZA. RATIOS SIGNIFICATIVAS

Diferencia rentabilidad - coste financiero (precios corrientes) (R.1 - R2)

BASES	2011		2012		2013		2014		2015	
	2010	2011	2011	2012	2012	2013	2013	2014	2014	2015
Número de empresas / Cobertura total nacional	594.687 / 44,9 %		629.926 / 47,9 %		627.102 / 48,0 %		639.084 / 48,0 %		317.139 / 35,5 %	
AGRUPACIONES DE ACTIVIDAD (CNAE 2009)										
1. Agricultura, ganadería, silvicultura y pesca	-2,3	-2,7	-2,3	-2,1	-1,7	-1,5	-1,2	-1,0	-1,0	-0,6
2. Industrias extractivas	-3,0	-2,4	-3,1	-5,5	-4,0	-3,3	-2,6	-2,1	-2,4	-1,4
3. Industria manufacturera	1,7	1,4	1,6	1,0	2,0	1,7	1,8	2,5	2,5	5,2
4. Suministro de energía eléctrica, gas, vapor y aire acondicionado	2,4	1,6	1,3	2,2	2,1	2,0	2,1	0,8	1,0	1,6
5. Suministro de agua, actividades de saneamiento, gestión de residuos y descontaminación	1,9	0,9	0,7	-0,1	0,0	1,2	1,5	0,0	0,0	1,3
6. Construcción	-2,8	-3,3	-3,1	-4,4	-5,4	-4,6	-3,1	-1,9	-1,3	-0,8
7. Comercio al por mayor y al por menor; reparación de vehículos de motor y motocicletas	2,8	2,0	2,6	1,3	1,9	2,7	2,4	2,8	3,9	5,8
8. Transporte y almacenamiento	-0,2	-0,6	-0,6	-0,4	-0,7	-0,1	-0,1	0,5	0,4	1,1
9. Hostelería	-2,4	-2,7	-2,6	-3,2	-2,5	-2,5	-2,3	-1,1	-1,4	0,9
10. Información y comunicaciones	15,0	12,7	12,2	9,8	10,1	9,1	9,5	7,0	9,8	9,2
11. Actividades inmobiliarias	-2,2	-2,7	-2,5	-3,1	-2,9	-2,8	-3,4	-2,3	-3,4	-2,3
12. Actividades profesionales, científicas y técnicas	3,2	2,2	2,2	1,2	0,9	0,7	0,6	1,3	1,8	0,8
13. Actividades administrativas y servicios auxiliares	2,2	1,4	0,8	0,6	0,5	1,9	1,5	1,8	2,3	2,7
14. Otros servicios	0,3	0,0	0,2	-0,4	0,6	0,3	0,2	0,6	0,3	1,1
TOTAL	1,4	0,7	0,8	0,2	0,3	0,4	0,5	0,9	1,3	1,8
TAMAÑOS (Recomendación 2003/361/CE)										
1. Grandes (incluye públicas y dependientes)	2,4	1,8	1,8	1,2	1,2	1,2	1,3	1,5	1,6	2,1
2. PYMES	-1,4	-2,2	-1,9	-2,5	-2,1	-1,7	-1,6	-0,8	-0,6	0,4
1. Medianas (50 a 250 empleados)	0,1	-0,5	-0,5	-0,7	0,1	0,4	0,8	1,7	1,6	3,0
2. Pequeñas (menos de 50 empleados)	-1,7	-2,5	-2,2	-2,9	-2,5	-2,1	-1,9	-1,2	-1,0	0,0
Del cual: Microempresas (menos de 10 empleados)	-2,0	-2,6	-2,4	-2,8	-2,6	-2,2	-2,2	-1,5	-1,4	-0,7
NATURALEZA										
1. Públicas	-1,2	-1,5	-1,6	-1,5	-1,4	-1,0	-1,0	-0,8	-0,8	-0,7
2. Privadas	1,5	0,9	1,0	0,3	0,5	0,6	0,7	1,0	1,5	2,1

FUENTES: Registros Mercantiles y Banco de España.

NOTA: Antes de impuestos. Véanse en el cuadro 2.8 las fórmulas empleadas en su cálculo.

ANÁLISIS EMPRESARIAL

CUADRO 2.19.1

CUADROS POR ACTIVIDAD, TAMAÑO Y NATURALEZA. RATIOS SIGNIFICATIVAS

Ratios de posición financiera. Endeudamiento (recursos ajenos con coste sobre pasivo remunerado, precios corrientes, saldo final) (E.1)

BASES	2011		2012		2013		2014		2015	
	Número de empresas / Cobertura total nacional									
AÑOS										
	2010	2011	2011	2012	2012	2013	2013	2014	2014	2015
AGRUPACIONES DE ACTIVIDAD (CNAE 2009)										
1. Agricultura, ganadería, silvicultura y pesca	30,1	29,4	29,8	29,1	28,8	27,4	26,8	26,4	25,2	25,0
2. Industrias extractivas	30,3	29,8	29,4	31,2	31,9	29,9	13,7	13,0	17,9	26,9
3. Industria manufacturera	38,9	39,3	39,1	39,4	39,0	39,3	39,7	38,3	40,2	38,6
4. Suministro de energía eléctrica, gas, vapor y aire acondicionado	43,2	40,6	41,2	39,8	41,6	40,6	40,5	38,3	36,4	35,7
5. Suministro de agua, actividades de saneamiento, gestión de residuos y descontaminación	43,3	46,1	41,9	40,4	40,3	39,6	42,3	43,4	46,6	45,4
6. Construcción	61,3	62,1	61,5	62,5	63,8	62,0	51,5	50,1	48,9	48,2
7. Comercio al por mayor y al por menor; reparación de vehículos de motor y motocicletas	36,2	37,1	37,1	36,6	35,3	35,6	36,3	35,1	35,1	33,8
8. Transporte y almacenamiento	38,6	46,1	45,9	46,3	45,7	46,6	46,4	46,7	46,6	45,1
9. Hostelería	40,4	40,9	41,2	43,0	39,8	39,7	40,4	38,2	39,5	38,7
10. Información y comunicaciones	49,5	41,9	41,8	40,1	40,7	40,5	39,9	44,6	38,1	36,0
11. Actividades inmobiliarias	42,6	41,7	39,6	39,1	38,6	38,5	42,3	40,2	40,0	39,5
12. Actividades profesionales, científicas y técnicas	49,3	49,3	48,3	47,8	48,4	48,0	46,0	45,4	45,4	45,5
13. Actividades administrativas y servicios auxiliares	54,6	51,8	52,4	51,8	48,5	45,9	43,7	42,7	46,0	45,8
14. Otros servicios	60,6	58,7	54,4	53,4	52,7	52,0	50,1	46,5	48,6	48,3
TOTAL	45,6	45,7	44,9	44,5	44,4	44,1	43,1	42,0	42,2	41,5
TAMAÑOS (Recomendación 2003/361/CE)										
1. Grandes (incluye públicas y dependientes)	49,6	49,9	48,7	48,4	48,5	48,4	47,2	45,9	44,7	44,1
2. PYMES	35,0	34,7	33,7	33,4	32,1	31,3	30,4	29,8	29,1	28,4
1. Medianas (50 a 250 empleados)	43,7	44,4	42,5	42,9	37,7	36,9	35,7	34,9	31,9	32,1
2. Pequeñas (menos de 50 empleados)	33,1	32,7	31,9	31,5	31,1	30,5	29,6	29,0	28,5	27,7
Del cual: Microempresas (menos de 10 empleados)	33,4	32,7	32,1	31,8	31,6	30,8	30,2	29,7	29,4	28,7
NATURALEZA										
1. Públicas	35,3	41,9	41,0	40,8	39,9	41,9	41,9	42,4	42,7	41,7
2. Privadas	46,1	45,9	44,8	44,5	44,6	44,2	43,2	41,9	42,1	41,4

FUENTES: Registros Mercantiles y Banco de España.

NOTA: Véanse en el cuadro 2.8 las fórmulas empleadas en su cálculo.

ANÁLISIS EMPRESARIAL

CUADRO 2.19.2

CUADROS POR ACTIVIDAD, TAMAÑO Y NATURALEZA. RATIOS SIGNIFICATIVAS

Ratios de posición financiera. Endeudamiento [recursos ajenos con coste sobre (REB+Ingresos financieros), saldo final] (E.2)

BASES	2011		2012		2013		2014		2015	
	Número de empresas / Cobertura total nacional									
AÑOS										
	2010	2011	2011	2012	2012	2013	2013	2014	2014	2015
AGRUPACIONES DE ACTIVIDAD (CNAE 2009)										
1. Agricultura, ganadería, silvicultura y pesca	801,1	808,1	718,2	647,4	579,5	539,4	510,9	510,2	480,2	507,1
2. Industrias extractivas	590,9	571,8	617,7	990,4	920,9	580,3	230,9	281,1	520,3	551,6
3. Industria manufacturera	437,8	450,2	428,8	442,0	397,5	428,7	430,2	381,1	401,7	310,3
4. Suministro de energía eléctrica, gas, vapor y aire acondicionado	520,6	528,3	547,9	474,1	491,2	476,7	471,5	534,4	503,3	481,0
5. Suministro de agua, actividades de saneamiento, gestión de residuos y descontaminación	540,9	585,0	589,7	537,1	533,1	448,9	439,8	534,1	591,2	547,3
6. Construcción	1.846,4	2.061,7	1.899,8	2.030,9	2.503,1	3.488,5	2.038,2	1.856,1	1.406,1	1.399,3
7. Comercio al por mayor y al por menor; reparación de vehículos de motor y motocicletas	350,8	376,6	358,1	397,2	365,4	357,3	373,6	366,6	340,5	287,6
8. Transporte y almacenamiento	734,9	775,3	749,9	781,5	769,9	717,6	707,3	669,7	690,3	596,3
9. Hostelería	977,9	974,9	948,1	1.048,4	843,9	835,3	826,5	661,9	696,7	552,2
10. Información y comunicaciones	159,1	144,2	147,6	156,4	158,0	168,5	163,4	220,3	162,8	157,6
11. Actividades inmobiliarias	1.908,7	1.831,0	1.501,1	1.381,3	1.503,9	1.588,8	1.993,2	1.835,1	1.949,4	1.741,7
12. Actividades profesionales, científicas y técnicas	729,9	800,5	769,0	944,1	986,2	903,5	904,6	899,7	858,5	972,0
13. Actividades administrativas y servicios auxiliares	453,8	464,6	493,2	520,2	485,4	429,7	401,6	403,0	462,7	473,2
14. Otros servicios	1.107,7	1.057,2	891,5	900,2	780,0	948,5	947,6	849,6	1.063,4	1.174,0
TOTAL	655,9	686,2	649,6	665,9	658,5	649,4	625,9	630,9	623,1	576,9
TAMAÑOS (Recomendación 2003/361/CE)										
1. Grandes (incluye públicas y dependientes)	633,7	648,4	625,5	626,5	635,7	629,3	609,3	632,6	623,3	582,6
2. PYMES	722,9	821,3	726,8	832,8	759,5	742,7	702,3	616,4	568,2	495,0
1. Medianas (50 a 250 empleados)	571,6	615,8	535,2	562,9	456,8	447,3	408,4	370,0	349,5	329,3
2. Pequeñas (menos de 50 empleados)	779,9	908,5	801,7	951,6	865,6	847,8	795,5	693,0	637,9	546,2
Del cual: Microempresas (menos de 10 empleados)	1.071,9	1.234,6	1.092,2	1.293,4	1.233,3	1.223,8	1.148,9	978,6	929,2	777,4
NATURALEZA										
1. Públicas	1.164,5	1.153,0	1.196,5	1.155,2	1.100,7	1.141,5	1.118,3	1.087,7	1.058,8	989,7
2. Privadas	636,2	664,2	628,0	645,4	639,1	629,3	605,8	609,4	590,9	547,1

FUENTES: Registros Mercantiles y Banco de España.

NOTA: El numerador y denominador de esta ratio se ha depurado de las operaciones singulares entre empresas del grupo. Véase en el pro memoria del cuadro 2.4 el numerador utilizado en la ratio y en el cuadro 2.1.1 los importes utilizados en el denominador.

ANÁLISIS EMPRESARIAL

CUADRO 2.19.3

CUADROS POR ACTIVIDAD, TAMAÑO Y NATURALEZA. RATIOS SIGNIFICATIVAS

Ratios de posición financiera. Carga financiera por intereses [intereses por financiación recibida sobre (REB+Ingresos financieros)]

BASES	2011		2012		2013		2014		2015	
	Número de empresas / Cobertura total nacional									
AÑOS	2010	2011	2011	2012	2012	2013	2013	2014	2014	2015
AGRUPACIONES DE ACTIVIDAD (CNAE 2009)										
1. Agricultura, ganadería, silvicultura y pesca	28,4	30,9	27,4	26,2	22,6	20,6	19,5	18,3	17,8	15,2
2. Industrias extractivas	23,6	19,3	21,0	30,1	26,0	12,7	9,5	10,0	20,7	21,0
3. Industria manufacturera	15,9	17,3	16,7	17,4	14,3	14,6	14,6	13,3	13,0	9,0
4. Suministro de energía eléctrica, gas, vapor y aire acondicionado	19,4	21,8	22,7	20,5	21,2	19,6	19,1	20,3	18,5	17,7
5. Suministro de agua, actividades de saneamiento, gestión de residuos y descontaminación	17,5	22,9	23,1	26,4	25,5	21,3	20,5	23,1	26,1	20,4
6. Construcción	60,8	77,1	68,8	74,5	87,0	115,4	67,3	56,6	49,3	40,5
7. Comercio al por mayor y al por menor; reparación de vehículos de motor y motocicletas	14,0	16,3	15,2	17,0	15,5	14,5	15,8	14,2	12,5	9,5
8. Transporte y almacenamiento	17,5	23,4	22,7	22,4	22,1	19,6	19,4	18,4	18,4	15,4
9. Hostelería	33,9	37,6	36,6	42,0	33,8	33,7	33,1	25,4	29,0	18,6
10. Información y comunicaciones	6,7	6,1	6,4	6,9	6,9	7,2	6,9	7,2	4,1	3,8
11. Actividades inmobiliarias	52,9	57,2	48,6	44,7	44,8	44,7	53,6	45,3	52,4	38,1
12. Actividades profesionales, científicas y técnicas	25,7	31,4	29,7	39,0	41,7	38,5	38,7	38,5	36,9	38,2
13. Actividades administrativas y servicios auxiliares	15,4	17,1	20,1	19,9	20,6	16,2	16,0	14,1	14,7	13,2
14. Otros servicios	40,6	42,8	37,8	42,1	34,7	34,9	34,1	29,2	31,4	31,2
TOTAL	22,6	26,2	24,9	26,2	25,4	24,5	23,7	22,7	22,5	19,0
TAMAÑOS (Recomendación 2003/361/CE)										
1. Grandes (incluye públicas y dependientes)	21,4	24,6	23,8	24,6	24,5	24,1	23,3	23,1	22,7	19,3
2. PYMES	26,3	31,9	28,4	32,9	29,4	26,1	24,9	20,6	19,4	15,3
1. Medianas (50 a 250 empleados)	21,2	25,1	22,6	23,8	19,2	17,6	15,9	14,0	13,9	11,2
2. Pequeñas (menos de 50 empleados)	28,2	34,8	30,6	37,0	33,1	29,2	27,7	22,6	21,2	16,5
Del cual: Microempresas (menos de 10 empleados)	35,4	42,1	37,5	44,2	41,8	36,4	35,0	27,5	26,4	20,5
NATURALEZA										
1. Públicas	23,6	31,2	32,4	30,1	28,3	27,0	26,0	26,8	26,6	23,7
2. Privadas	22,4	25,8	24,5	26,0	25,2	24,4	23,5	22,4	22,0	18,4

FUENTES: Registros Mercantiles y Banco de España.

NOTA: El numerador y denominador de esta ratio se ha depurado de las operaciones singulares entre empresas del grupo. Véase en el cuadro 2.1.1 los importes utilizados en el numerador y denominador de esta ratio.

ANÁLISIS EMPRESARIAL

CUADRO 2.20

CUADROS POR ACTIVIDAD, TAMAÑO Y NATURALEZA. RATIOS SIGNIFICATIVAS

Valor añadido bruto al coste de los factores / Producción

BASES	2011		2012		2013		2014		2015	
	2010	2011	2011	2012	2012	2013	2013	2014	2014	2015
Número de empresas / Cobertura total nacional	594.687 / 44,9 %		629.926 / 47,9 %		627.102 / 48,0 %		639.084 / 48,0 %		317.139 / 35,5 %	
AGRUPACIONES DE ACTIVIDAD (CNAE 2009)										
1. Agricultura, ganadería, silvicultura y pesca	23,7	22,3	23,0	23,6	24,2	24,5	24,5	24,5	23,1	23,1
2. Industrias extractivas	38,3	37,4	36,4	33,0	33,3	37,7	39,3	36,1	34,8	35,4
3. Industria manufacturera	22,9	20,9	21,4	20,5	20,2	20,0	20,3	20,9	18,9	21,5
4. Suministro de energía eléctrica, gas, vapor y aire acondicionado	31,6	29,0	29,9	28,2	29,2	28,7	28,9	29,1	28,1	29,1
5. Suministro de agua, actividades de saneamiento, gestión de residuos y descontaminación	48,0	47,6	46,4	45,1	44,3	45,2	45,3	45,0	48,1	48,8
6. Construcción	28,7	29,2	29,7	31,1	30,9	29,7	30,7	31,6	30,2	30,6
7. Comercio al por mayor y al por menor; reparación de vehículos de motor y motocicletas	52,2	51,2	49,6	48,8	48,4	48,9	49,5	49,5	50,5	51,8
8. Transporte y almacenamiento	41,1	39,9	39,4	39,0	38,7	38,8	38,4	38,6	41,2	41,7
9. Hostelería	45,5	45,4	45,6	45,1	45,3	45,0	45,3	45,8	45,5	45,8
10. Información y comunicaciones	47,4	46,4	46,7	46,1	45,6	45,1	45,1	44,2	43,7	43,5
11. Actividades inmobiliarias	51,6	51,6	53,8	55,8	49,9	49,3	47,2	47,8	43,4	47,2
12. Actividades profesionales, científicas y técnicas	42,5	43,3	43,3	43,9	44,0	43,1	43,7	43,6	42,7	41,1
13. Actividades administrativas y servicios auxiliares	59,7	59,5	58,9	59,8	62,2	61,8	61,3	61,4	63,3	64,3
14. Otros servicios	48,7	49,8	49,4	50,3	51,7	51,4	51,2	51,5	52,3	52,6
TOTAL	36,0	34,5	34,8	34,2	34,2	34,0	34,2	34,5	33,0	34,7
TAMAÑOS (Recomendación 2003/361/CE)										
1. Grandes (incluye públicas y dependientes)	33,8	32,1	32,6	32,1	32,1	31,9	32,0	32,2	31,0	32,9
2. PYMES	40,1	39,2	39,0	38,5	38,9	38,8	39,5	39,9	40,4	40,9
1. Medianas (50 a 250 empleados)	38,5	37,3	37,5	37,1	37,9	37,6	38,1	38,1	38,5	39,1
2. Pequeñas (menos de 50 empleados)	40,7	39,9	39,5	39,0	39,2	39,2	39,9	40,3	40,9	41,4
Del cual: Microempresas (menos de 10 empleados)	40,3	39,7	39,0	38,4	38,5	38,5	39,1	39,7	40,3	40,8
NATURALEZA										
1. Públicas	48,6	49,4	48,4	50,5	50,3	50,0	50,1	51,4	51,7	50,6
2. Privadas	35,6	34,0	34,3	33,7	33,7	33,5	33,7	33,9	32,3	34,1

FUENTES: Registros Mercantiles y Banco de España.

ANÁLISIS EMPRESARIAL

CUADRO 2.21

CUADROS POR ACTIVIDAD, TAMAÑO Y NATURALEZA. RATIOS SIGNIFICATIVAS

Resultado económico bruto de explotación / Importe neto de la cifra de negocios

BASES	2011		2012		2013		2014		2015	
	Número de empresas / Cobertura total nacional									
AÑOS										
	2010	2011	2011	2012	2012	2013	2013	2014	2014	2015
AGRUPACIONES DE ACTIVIDAD (CNAE 2009)										
1. Agricultura, ganadería, silvicultura y pesca	7,0	6,3	6,5	7,0	7,8	8,0	8,5	8,1	7,9	7,5
2. Industrias extractivas	12,9	12,1	10,7	4,7	6,0	11,5	14,6	10,7	10,4	12,0
3. Industria manufacturera	7,1	6,1	6,3	5,6	5,6	5,5	5,7	6,2	5,7	7,8
4. Suministro de energía eléctrica, gas, vapor y aire acondicionado	15,9	13,8	13,6	12,7	13,5	13,2	13,2	13,0	12,3	12,5
5. Suministro de agua, actividades de saneamiento, gestión de residuos y descontaminación	15,5	15,3	14,1	13,0	13,0	13,5	13,6	14,0	15,1	16,2
6. Construcción	4,8	4,2	4,3	3,7	3,4	1,6	3,5	4,5	5,1	4,9
7. Comercio al por mayor y al por menor; reparación de vehículos de motor y motocicletas	4,4	4,0	4,3	3,8	4,0	4,0	3,9	3,7	3,9	4,5
8. Transporte y almacenamiento	14,7	14,1	13,6	13,6	13,7	14,5	14,5	15,4	18,2	19,0
9. Hostelería	7,1	6,7	7,0	6,2	6,9	7,3	7,6	8,9	8,4	9,7
10. Información y comunicaciones	24,4	22,8	22,2	20,8	21,6	21,1	21,0	19,0	20,5	20,4
11. Actividades inmobiliarias	35,7	37,8	41,6	44,0	34,5	32,6	30,2	30,0	22,1	29,0
12. Actividades profesionales, científicas y técnicas	6,9	6,9	6,9	6,3	8,1	7,0	7,2	7,4	6,7	7,2
13. Actividades administrativas y servicios auxiliares	9,9	8,7	8,7	8,6	8,2	8,0	8,7	8,9	7,1	6,9
14. Otros servicios	10,2	9,8	9,4	9,9	11,3	10,7	10,3	10,9	12,1	13,2
TOTAL	8,7	8,0	8,1	7,5	7,8	7,6	7,7	7,7	7,9	8,9
TAMAÑOS (Recomendación 2003/361/CE)										
1. Grandes (incluye públicas y dependientes)	9,9	9,2	9,1	8,7	8,8	8,5	8,5	8,3	8,2	9,3
2. PYMES	6,5	5,6	6,0	5,1	5,5	5,5	5,7	6,3	6,7	7,3
1. Medianas (50 a 250 empleados)	7,5	6,9	7,0	6,6	6,5	6,4	6,6	7,1	7,2	7,6
2. Pequeñas (menos de 50 empleados)	6,3	5,2	5,6	4,7	5,2	5,3	5,5	6,1	6,5	7,3
Del cual: Microempresas (menos de 10 empleados)	6,6	5,5	5,9	4,9	5,3	5,3	5,5	6,3	6,6	7,5
NATURALEZA										
1. Públicas	15,3	16,5	15,7	18,2	17,6	17,1	17,4	18,7	19,7	19,8
2. Privadas	8,6	7,8	7,9	7,4	7,6	7,4	7,5	7,5	7,6	8,6

FUENTES: Registros Mercantiles y Banco de España.

ANÁLISIS EMPRESARIAL

CUADRO 2.22

CUADROS POR ACTIVIDAD, TAMAÑO Y NATURALEZA. RATIOS SIGNIFICATIVAS

Resultado económico bruto de la explotación / Valor añadido bruto al coste de los factores

BASES	2011		2012		2013		2014		2015	
	Número de empresas / Cobertura total nacional									
AÑOS										
	2010	2011	2011	2012	2012	2013	2013	2014	2014	2015
AGRUPACIONES DE ACTIVIDAD (CNAE 2009)										
1. Agricultura, ganadería, silvicultura y pesca	28,9	27,5	28,3	30,4	33,1	33,5	35,0	33,2	34,6	33,4
2. Industrias extractivas	29,9	30,7	28,4	14,1	17,6	30,0	37,7	30,1	29,9	33,5
3. Industria manufacturera	33,7	31,7	32,4	30,3	30,8	30,2	30,7	32,5	33,3	39,7
4. Suministro de energía eléctrica, gas, vapor y aire acondicionado	84,4	84,0	83,7	83,8	84,7	83,7	83,7	83,8	83,0	82,8
5. Suministro de agua, actividades de saneamiento, gestión de residuos y descontaminación	32,0	31,8	30,3	28,9	30,1	30,6	30,8	31,8	32,6	34,7
6. Construcción	18,0	14,9	15,2	12,8	11,5	5,6	11,5	14,4	16,8	16,3
7. Comercio al por mayor y al por menor; reparación de vehículos de motor y motocicletas	29,5	27,4	28,3	25,4	26,7	27,2	27,2	27,0	29,0	31,2
8. Transporte y almacenamiento	32,8	32,5	32,1	32,6	33,7	35,4	36,0	38,1	41,3	43,0
9. Hostelería	15,6	14,9	15,5	13,9	15,3	16,3	17,0	19,7	18,5	21,2
10. Información y comunicaciones	56,8	54,0	52,2	50,1	50,9	49,9	49,9	45,9	49,8	50,1
11. Actividades inmobiliarias	67,1	66,1	68,1	68,6	67,0	65,5	62,1	62,9	58,5	63,4
12. Actividades profesionales, científicas y técnicas	14,2	13,6	13,9	12,6	16,2	14,3	14,6	14,5	13,2	14,6
13. Actividades administrativas y servicios auxiliares	17,8	15,7	16,0	15,5	14,2	14,1	15,4	15,8	12,3	11,9
14. Otros servicios	20,5	19,2	18,7	19,3	21,6	20,6	20,1	21,2	22,7	24,5
TOTAL	34,2	32,5	32,4	31,1	32,2	31,6	32,1	32,4	35,0	37,1
TAMAÑOS (Recomendación 2003/361/CE)										
1. Grandes (incluye públicas y dependientes)	41,5	40,4	39,2	38,5	39,0	38,0	38,1	37,8	39,3	41,5
2. PYMES	22,8	19,8	21,0	18,4	19,5	19,8	20,3	22,3	23,2	25,2
1. Medianas (50 a 250 empleados)	27,6	26,0	26,2	24,8	24,6	24,6	24,8	26,4	26,5	27,7
2. Pequeñas (menos de 50 empleados)	21,3	17,9	19,4	16,5	18,1	18,4	19,2	21,2	22,2	24,5
Del cual: Microempresas (menos de 10 empleados)	22,3	18,9	20,3	17,2	18,3	18,6	19,2	21,7	22,8	25,5
NATURALEZA										
1. Públicas	25,9	27,9	26,9	30,0	30,9	30,3	31,1	32,8	34,2	35,1
2. Privadas	34,6	32,7	32,6	31,2	32,2	31,7	32,2	32,4	35,1	37,3

FUENTES: Registros Mercantiles y Banco de España.

ANÁLISIS EMPRESARIAL

CUADRO 2.23

CUADROS POR ACTIVIDAD, TAMAÑO Y NATURALEZA. RATIOS SIGNIFICATIVAS

Resultado del ejercicio / Valor añadido bruto al coste de los factores

BASES	2011		2012		2013		2014		2015	
	Número de empresas / Cobertura total nacional									
AÑOS										
	2010	2011	2011	2012	2012	2013	2013	2014	2014	2015
AGRUPACIONES DE ACTIVIDAD (CNAE 2009)										
1. Agricultura, ganadería, silvicultura y pesca	3,2	0,8	2,2	3,4	6,6	7,6	5,5	10,8	11,4	11,1
2. Industrias extractivas	-7,2	-17,6	-22,3	-33,1	-20,5	-26,1	-7,4	-13,6	12,4	-333,8
3. Industria manufacturera	13,2	21,4	20,8	5,0	7,3	8,0	8,1	23,1	27,5	17,1
4. Suministro de energía eléctrica, gas, vapor y aire acondicionado	37,8	27,5	26,3	31,8	31,0	23,7	22,5	21,6	24,2	37,4
5. Suministro de agua, actividades de saneamiento, gestión de residuos y descontaminación	23,2	20,8	20,4	-5,7	-4,9	4,9	5,9	-5,2	-10,0	12,0
6. Construcción	-16,8	-22,6	-21,7	-64,6	-62,3	-46,2	-23,3	-9,0	-2,5	-0,4
7. Comercio al por mayor y al por menor; reparación de vehículos de motor y motocicletas	11,9	10,3	12,2	9,7	11,3	9,9	10,0	12,4	10,2	15,2
8. Transporte y almacenamiento	8,1	4,8	5,0	-2,4	0,5	6,6	6,7	12,5	14,4	26,1
9. Hostelería	-1,2	-3,3	-2,8	-8,3	-3,0	-2,7	-1,9	2,4	1,3	9,2
10. Información y comunicaciones	22,4	11,7	12,1	16,2	15,7	17,6	17,7	10,4	15,2	5,7
11. Actividades inmobiliarias	-42,1	-40,8	-34,7	-147,2	-124,6	-55,4	-72,1	-42,2	-91,1	-25,5
12. Actividades profesionales, científicas y técnicas	51,1	9,9	25,2	-45,4	-57,7	-46,5	-50,1	22,8	33,8	-43,4
13. Actividades administrativas y servicios auxiliares	4,3	2,9	1,8	1,4	1,6	4,3	3,4	3,9	2,9	4,0
14. Otros servicios	1,6	1,2	-9,6	-20,4	-10,9	1,7	6,6	9,0	0,4	6,0
TOTAL	11,9	8,5	9,3	-5,3	-3,0	1,5	2,5	12,1	13,7	10,6
TAMAÑOS (Recomendación 2003/361/CE)										
1. Grandes (incluye públicas y dependientes)	17,6	14,3	14,4	-7,2	-4,5	1,6	2,7	15,5	16,6	11,0
2. PYMES	2,9	-0,7	0,7	-2,1	-0,2	1,5	2,1	5,6	5,9	9,3
1. Medianas (50 a 250 empleados)	4,9	2,4	2,3	2,2	5,2	5,8	6,7	9,9	9,9	13,4
2. Pequeñas (menos de 50 empleados)	2,3	-1,7	0,3	-3,5	-1,7	0,3	0,9	4,5	4,8	8,3
Del cual: Microempresas (menos de 10 empleados)	-0,6	-5,3	-3,5	-7,4	-5,8	-3,8	-3,7	1,6	1,0	6,0
NATURALEZA										
1. Públicas	3,9	-4,1	-4,3	-11,1	-4,1	9,0	10,1	-0,7	-0,5	23,5
2. Privadas	12,2	9,2	9,9	-5,1	-3,0	1,2	2,1	12,7	14,7	9,8

FUENTES: Registros Mercantiles y Banco de España.

ANÁLISIS EMPRESARIAL

CUADRO 2.24

CUADROS POR ACTIVIDAD, TAMAÑO Y NATURALEZA. RATIOS SIGNIFICATIVAS

Período medio de cobro a clientes

Días

BASES	2011		2012		2013		2014		2015	
	Número de empresas / Cobertura total nacional									
AÑOS										
	2010	2011	2011	2012	2012	2013	2013	2014	2014	2015
AGRUPACIONES DE ACTIVIDAD (CNAE 2009)										
1. Agricultura, ganadería, silvicultura y pesca	65	62	61	61	59	55	54	54	56	56
2. Industrias extractivas	99	92	93	91	89	92	89	88	88	82
3. Industria manufacturera	68	62	62	60	58	58	58	57	55	55
4. Suministro de energía eléctrica, gas, vapor y aire acondicionado	49	50	52	43	43	47	48	45	44	44
5. Suministro de agua, actividades de saneamiento, gestión de residuos y descontaminación	138	141	139	118	115	107	104	99	102	103
6. Construcción	108	114	115	110	111	120	115	115	111	108
7. Comercio al por mayor y al por menor; reparación de vehículos de motor y motocicletas	43	43	44	41	40	38	38	34	30	30
8. Transporte y almacenamiento	55	56	58	58	58	52	53	48	41	42
9. Hostelería	22	22	23	23	23	23	21	19	21	19
10. Información y comunicaciones	70	72	75	71	69	70	70	69	67	66
11. Actividades inmobiliarias	70	83	69	72	60	60	62	56	57	51
12. Actividades profesionales, científicas y técnicas	104	100	97	95	95	95	90	91	84	87
13. Actividades administrativas y servicios auxiliares	76	75	81	72	73	70	70	66	69	64
14. Otros servicios	42	44	53	52	51	52	51	48	49	43
TOTAL	62	60	61	57	55	55	54	51	49	48
TAMAÑOS (Recomendación 2003/361/CE)										
1. Grandes (incluye públicas y dependientes)	57	56	58	53	51	51	50	47	45	45
2. PYMES	70	68	67	66	64	64	63	62	62	60
1. Medianas (50 a 250 empleados)	77	73	73	69	68	66	67	65	64	62
2. Pequeñas (menos de 50 empleados)	68	66	66	65	63	63	62	61	61	59
Del cual: Microempresas (menos de 10 empleados)	66	66	65	65	62	62	62	60	60	57
NATURALEZA										
1. Públicas	92	102	111	114	111	98	97	92	91	92
2. Privadas	61	59	60	56	54	54	53	51	48	47

FUENTES: Registros Mercantiles y Banco de España.

NOTA: Método de cálculo: $[(\text{Saldo fin de año deudores comerciales no corrientes} + \text{saldo de clientes, neto de anticipos de clientes, para aquellas empresas en las que se dispone de esta última rúbrica}) / (\text{Importe neto de la cifra de negocios} + \text{IVA repercutido a clientes por operaciones interiores})] * 365$. Esta ratio se expresa en días, motivo por el que el cociente se multiplica por 365.

ANÁLISIS EMPRESARIAL

CUADRO 2.25

CUADROS POR ACTIVIDAD, TAMAÑO Y NATURALEZA. RATIOS SIGNIFICATIVAS

Período medio de pago a proveedores

Días

BASES	2011		2012		2013		2014		2015	
	Número de empresas / Cobertura total nacional									
AÑOS										
	2010	2011	2011	2012	2012	2013	2013	2014	2014	2015
AGRUPACIONES DE ACTIVIDAD (CNAE 2009)										
1. Agricultura, ganadería, silvicultura y pesca	84	79	75	76	75	71	71	71	72	70
2. Industrias extractivas	135	139	142	150	153	158	163	159	161	152
3. Industria manufacturera	81	70	69	67	65	64	65	66	62	63
4. Suministro de energía eléctrica, gas, vapor y aire acondicionado	54	50	53	44	44	42	42	43	42	39
5. Suministro de agua, actividades de saneamiento, gestión de residuos y descontaminación	173	160	154	155	142	150	157	151	159	140
6. Construcción	176	173	172	169	161	159	155	151	166	162
7. Comercio al por mayor y al por menor; reparación de vehículos de motor y motocicletas	67	65	67	66	63	61	59	55	52	54
8. Transporte y almacenamiento	82	77	77	76	77	75	77	72	70	72
9. Hostelería	84	83	83	87	82	82	80	76	81	77
10. Información y comunicaciones	105	107	108	110	118	126	125	118	114	119
11. Actividades inmobiliarias	47	83	56	49	61	47	43	43
12. Actividades profesionales, científicas y técnicas	170	168	158	160	166	160	161	164	170	179
13. Actividades administrativas y servicios auxiliares	79	71	86	68	72	71	65	59	60	58
14. Otros servicios	76	82	90	90	86	89	87	85	93	92
TOTAL	83	76	77	73	71	69	68	66	62	64
TAMAÑOS (Recomendación 2003/361/CE)										
1. Grandes (incluye públicas y dependientes)	81	74	76	71	68	65	66	63	60	62
2. PYMES	86	81	80	80	78	77	76	73	72	69
1. Medianas (50 a 250 empleados)	75	69	70	68	67	66	67	64	62	59
2. Pequeñas (menos de 50 empleados)	89	85	84	84	81	81	79	76	76	73
Del cual: Microempresas (menos de 10 empleados)	99	97	95	95	90	91	87	84	83	80
NATURALEZA										
1. Públicas	128	122	121	127	153	129	132	119	118	101
2. Privadas	82	76	77	73	70	68	68	66	62	63

FUENTES: Registros Mercantiles y Banco de España.

NOTA: Método de cálculo: [(Saldo fin de año acreedores comerciales no corrientes + saldo de proveedores, neto de anticipos a proveedores, para aquellas empresas en las que se dispone de esta última rúbrica) / (Importe de las compras + trabajos realizados por otras empresas + IVA soportado de proveedores por operaciones interiores)] * 365. Esta ratio se expresa en días, motivo por el que el cociente se multiplica por 365.

ANÁLISIS EMPRESARIAL

CUADRO 2.26

CUADROS POR ACTIVIDAD, TAMAÑO Y NATURALEZA. RATIOS SIGNIFICATIVAS

Financiación comercial neta (clientes-proveedores) / Ventas

Días

BASES	2011		2012		2013		2014		2015	
	Número de empresas / Cobertura total nacional									
594.687 / 44,9 %										
629.926 / 47,9 %										
627.102 / 48,0 %										
639.084 / 48,0 %										
317.139 / 35,5 %										
AÑOS	2010	2011	2011	2012	2012	2013	2013	2014	2014	2015
AGRUPACIONES DE ACTIVIDAD (CNAE 2009)										
1. Agricultura, ganadería, silvicultura y pesca	9	8	10	9	8	8	7	8	8	8
2. Industrias extractivas	40	43	44	39	37	40	38	39	36	36
3. Industria manufacturera	15	15	15	15	13	14	14	12	12	12
4. Suministro de energía eléctrica, gas, vapor y aire acondicionado	10	11	11	8	9	15	16	13	12	14
5. Suministro de agua, actividades de saneamiento, gestión de residuos y descontaminación	79	87	84	64	62	52	48	46	51	57
6. Construcción	4	10	13	16	18	28	25	25	15	14
7. Comercio al por mayor y al por menor; reparación de vehículos de motor y motocicletas	-8	-7	-6	-8	-8	-8	-7	-8	-10	-11
8. Transporte y almacenamiento	28	30	31	30	30	25	25	22	19	19
9. Hostelería	-4	-4	-4	-4	-2	-2	-4	-4	-4	-4
10. Información y comunicaciones	36	37	40	34	31	29	28	29	29	24
11. Actividades inmobiliarias	37	48	26	29	27	30	22	21
12. Actividades profesionales, científicas y técnicas	54	50	49	49	44	47	43	40	32	32
13. Actividades administrativas y servicios auxiliares	52	54	54	52	53	50	50	48	51	47
14. Otros servicios	23	25	30	30	30	30	29	26	26	20
TOTAL	11	13	13	12	11	11	11	10	8	8
TAMAÑOS (Recomendación 2003/361/CE)										
1. Grandes (incluye públicas y dependientes)	5	8	9	7	7	8	8	6	5	5
2. PYMES	22	21	21	20	20	20	20	20	20	20
1. Medianas (50 a 250 empleados)	31	30	30	28	27	26	27	26	26	26
2. Pequeñas (menos de 50 empleados)	19	18	18	18	18	18	18	18	19	19
Del cual: Microempresas (menos de 10 empleados)	13	13	13	13	14	14	15	15	15	14
NATURALEZA										
1. Públicas	64	79	87	90	80	75	74	72	72	75
2. Privadas	10	11	12	10	10	10	10	9	7	6

FUENTES: Registros Mercantiles y Banco de España.

NOTA: Método de cálculo: $\left[\frac{\text{Saldo fin de año deudores comerciales no corrientes} + \text{saldo de clientes, neto anticipos de clientes} - (\text{Saldo fin de año acreedores comerciales no corrientes} + \text{saldo de proveedores, neto de anticipos a proveedores})}{\text{Importe neto de la cifra de negocios} + \text{IVA repercutido a clientes por operaciones interiores}} \right] \times 365$. Esta ratio se expresa en días, motivo por el que el cociente se multiplica por 365.

ANÁLISIS EMPRESARIAL

CUADRO 2.27

CUADROS POR ACTIVIDAD, TAMAÑO Y NATURALEZA. ESTADÍSTICOS SIGNIFICATIVOS

Valor añadido bruto al coste de los factores. Tasas de variación sobre las mismas empresas en el año anterior

AÑOS	2012	2013	2014	2015	MEDIANA				PRIMER CUARTIL Q ₁				TERCER CUARTIL Q ₃				
	Número de empresas	629.926	627.102	639.084	317.139	2012	2013	2014	2015	2012	2013	2014	2015	2012	2013	2014	2015
AGrupACIONES DE ACTIVIDAD (CNAE 2009)																	
1. Agricultura, ganadería, silvicultura y pesca		0,4	3,4	4,1	2,9	-25,6	-22,5	-21,9	-22,7	35,5	41,2	41,5	38,2				
2. Industrias extractivas		-15,2	-3,2	6,5	8,5	-45,8	-35,1	-20,2	-20,0	16,1	31,5	47,1	46,8				
3. Industria manufacturera		-5,0	-0,5	5,2	5,9	-23,1	-17,1	-9,8	-7,4	11,5	18,4	26,7	24,9				
4. Suministro de energía eléctrica, gas, vapor y aire acondicionado		-0,9	-11,2	-11,1	26,3	-13,2	-23,7	-29,2	-2,9	9,9	4,7	10,7	63,7				
5. Suministro de agua, actividades de saneamiento, gestión de residuos y descontaminación		-2,5	-1,5	3,6	3,5	-20,5	-18,8	-13,0	-11,7	15,6	21,1	27,7	24,7				
6. Construcción		-6,6	-2,1	4,9	6,3	-39,8	-35,2	-24,3	-18,5	30,6	39,4	49,6	46,0				
7. Comercio al por mayor y al por menor; reparación de vehículos de motor y motocicletas		-4,5	-1,3	3,5	4,7	-23,5	-19,9	-13,4	-10,5	14,7	20,9	29,1	27,3				
8. Transporte y almacenamiento		-4,9	0,8	7,1	9,8	-23,1	-16,6	-10,0	-5,3	14,0	24,1	33,6	33,6				
9. Hostelería		-6,2	-2,7	4,8	7,2	-23,8	-20,3	-10,9	-7,0	12,1	16,8	27,4	28,0				
10. Información y comunicaciones		-2,6	-0,9	5,4	5,6	-28,9	-27,6	-20,1	-18,8	28,6	33,9	45,0	38,4				
11. Actividades inmobiliarias		-1,1	-1,9	0,4	1,2	-25,7	-28,0	-21,1	-17,5	25,4	24,2	30,5	30,5				
12. Actividades profesionales, científicas y técnicas		-3,2	-2,2	3,4	1,1	-28,5	-28,1	-19,7	-24,8	24,8	29,0	39,1	33,3				
13. Actividades administrativas y servicios auxiliares		-3,4	-1,0	4,3	4,6	-25,7	-23,6	-15,3	-12,9	19,7	26,9	37,3	32,2				
14. Otros servicios		-3,4	-2,6	2,8	3,1	-23,4	-24,1	-15,0	-14,5	17,9	20,5	30,3	27,0				
TOTAL		-3,9	-1,7	3,4	4,6	-26,3	-23,9	-16,6	-13,4	19,1	24,3	33,4	32,5				
TAMAÑOS (Recomendación 2003/361/CE)																	
1. Grandes (incluye públicas y dependientes)		-2,3	-1,6	2,7	3,9	-23,7	-21,1	-14,0	-9,8	16,1	19,1	25,1	22,4				
Del cual: Grandes (solo criterio tamaño)		-2,3	-0,5	3,0	4,5	-13,0	-9,7	-6,7	-4,2	8,1	10,0	13,6	15,5				
2. PYMES		-4,0	-1,8	3,4	4,7	-26,3	-24,0	-16,7	-13,5	19,2	24,5	33,8	32,9				
1. Medianas (50 a 250 empleados)		-3,6	-0,3	3,9	5,2	-15,2	-11,0	-5,2	-3,9	7,3	11,0	16,0	17,1				
2. Pequeñas (menos de 50 empleados)		-4,0	-1,8	3,4	4,7	-26,6	-24,3	-16,9	-13,7	19,5	24,9	34,2	33,4				
Del cual: Microempresas (menos de 10 empleados)		-3,7	-1,8	3,3	4,5	-28,4	-26,4	-18,8	-15,8	23,4	28,8	38,3	37,1				
NATURALEZA																	
1. Públicas		-1,8	-0,5	1,2	2,6	-18,2	-12,2	-9,1	-5,6	11,5	11,6	16,1	14,1				
2. Privadas		-3,9	-1,7	3,4	4,7	-26,3	-23,9	-16,6	-13,4	19,1	24,3	33,4	32,5				

FUENTES: Registros Mercantiles y Banco de España.

ANÁLISIS EMPRESARIAL

CUADRO 2.28

CUADROS POR ACTIVIDAD, TAMAÑO Y NATURALEZA. ESTADÍSTICOS SIGNIFICATIVOS

Endeudamiento (recursos ajenos con coste sobre pasivo remunerado) (E.1)

AÑOS	2012	2013	2014	2015	MEDIANA				PRIMER CUARTIL Q ₁				TERCER CUARTIL Q ₃							
	2012	2013	2014	2015	2012	2013	2014	2015	2012	2013	2014	2015	2012	2013	2014	2015				
Número de empresas	629.926	627.102	639.084	317.139																
AGrupaciones de actividad (CNAE 2009)																				
1. Agricultura, ganadería, silvicultura y pesca	15,0	12,8	12,1	11,8	0,0	0,0	0,0	0,0	50,0	49,5	47,7	47,1								
2. Industrias extractivas	6,7	7,3	4,9	4,2	0,0	0,0	0,0	0,0	32,2	34,2	32,4	28,7								
3. Industria manufacturera	22,6	19,6	18,5	17,5	0,0	0,0	0,0	0,0	51,0	48,5	47,0	44,6								
4. Suministro de energía eléctrica, gas, vapor y aire acondicionado	72,1	75,3	75,0	71,8	16,0	13,8	24,6	21,0	90,2	93,3	94,8	93,0								
5. Suministro de agua, actividades de saneamiento, gestión de residuos y descontaminación	18,3	15,7	16,4	17,1	0,0	0,0	0,0	0,0	53,9	52,5	54,1	53,9								
6. Construcción	19,2	15,2	12,3	11,8	0,0	0,0	0,0	0,0	66,8	64,0	59,2	56,2								
7. Comercio al por mayor y al por menor; reparación de vehículos de motor y motocicletas	20,6	17,7	16,9	15,2	0,0	0,0	0,0	0,0	58,6	57,3	56,6	53,7								
8. Transporte y almacenamiento	22,5	19,8	20,1	21,4	0,0	0,0	0,0	0,0	53,0	51,1	51,7	50,0								
9. Hostelería	30,7	26,5	24,7	24,1	0,0	0,0	0,0	0,0	69,5	64,9	63,7	62,0								
10. Información y comunicaciones	3,0	1,4	0,7	0,8	0,0	0,0	0,0	0,0	48,3	46,1	44,7	42,0								
11. Actividades inmobiliarias	11,4	9,2	7,5	6,4	0,0	0,0	0,0	0,0	48,9	47,5	43,6	41,0								
12. Actividades profesionales, científicas y técnicas	0,8	0,2	0,1	0,0	0,0	0,0	0,0	0,0	42,2	38,1	36,5	32,2								
13. Actividades administrativas y servicios auxiliares	9,2	7,0	5,3	6,1	0,0	0,0	0,0	0,0	48,8	47,7	46,8	44,5								
14. Otros servicios	9,0	5,8	4,4	4,7	0,0	0,0	0,0	0,0	52,0	51,9	50,4	47,8								
TOTAL	16,3	13,2	11,7	11,0	0,0	0,0	0,0	0,0	56,8	54,7	52,7	50,1								
TAMAÑOS (Recomendación 2003/361/CE)																				
1. Grandes (incluye públicas y dependientes)	22,6	17,9	19,6	15,7	0,1	0,0	0,1	0,0	62,1	62,0	60,9	56,4								
Del cual: Grandes (solo criterio tamaño)	37,9	36,5	36,6	33,5	12,3	10,4	10,4	9,2	65,2	64,1	63,7	61,5								
2. PYMES	16,1	13,0	11,3	10,8	0,0	0,0	0,0	0,0	56,6	54,5	52,4	49,8								
1. Medianas (50 a 250 empleados)	28,3	27,0	27,3	24,8	5,6	5,1	5,4	3,4	52,4	51,5	52,5	51,8								
2. Pequeñas (menos de 50 empleados)	15,9	12,7	11,0	10,5	0,0	0,0	0,0	0,0	56,7	54,5	52,4	49,8								
Del cual: Microempresas (menos de 10 empleados)	13,7	10,4	8,8	8,4	0,0	0,0	0,0	0,0	57,9	55,6	53,2	50,6								
NATURALEZA																				
1. Públicas	12,0	9,9	8,8	9,8	0,0	0,0	0,0	0,0	41,6	42,7	42,5	39,5								
2. Privadas	16,4	13,2	11,7	11,0	0,0	0,0	0,0	0,0	56,8	54,7	52,7	50,1								

FUENTES: Registros Mercantiles y Banco de España.

ANÁLISIS EMPRESARIAL

CUADRO 2.29

CUADROS POR ACTIVIDAD, TAMAÑO Y NATURALEZA. ESTADÍSTICOS SIGNIFICATIVOS

Resultado económico bruto de la explotación / Valor añadido bruto al coste de los factores

AÑOS	2012	2013	2014	2015	MEDIANA				PRIMER CUARTIL Q ₁				TERCER CUARTIL Q ₃							
	2012	2013	2014	2015	2012	2013	2014	2015	2012	2013	2014	2015	2012	2013	2014	2015				
Número de empresas	629.926	627.102	639.084	317.139																
<p>AGRUPACIONES DE ACTIVIDAD (CNAE 2009)</p> <p>1. Agricultura, ganadería, silvicultura y pesca</p> <p>2. Industrias extractivas</p> <p>3. Industria manufacturera</p> <p>4. Suministro de energía eléctrica, gas, vapor y aire acondicionado</p> <p>5. Suministro de agua, actividades de saneamiento, gestión de residuos y descontaminación</p> <p>6. Construcción</p> <p>7. Comercio al por mayor y al por menor; reparación de vehículos de motor y motocicletas</p> <p>8. Transporte y almacenamiento</p> <p>9. Hostelería</p> <p>10. Información y comunicaciones</p> <p>11. Actividades inmobiliarias</p> <p>12. Actividades profesionales, científicas y técnicas</p> <p>13. Actividades administrativas y servicios auxiliares</p> <p>14. Otros servicios</p>																				
TOTAL	16,0	17,6	20,1	22,6	-2,4	0,0	2,8	5,3	52,8	57,1	60,7	67,4								
<p>TAMAÑOS (Recomendación 2003/361/CE)</p> <p>1. Grandes (incluye públicas y dependientes)</p> <p>Del cual: Grandes (solo criterio tamaño)</p> <p>2. PYMES</p> <p>1. Medianas (50 a 250 empleados)</p> <p>2. Pequeñas (menos de 50 empleados)</p> <p>Del cual: Microempresas (menos de 10 empleados)</p>																				
NATURALEZA																				
1. Públicas	23,3	22,8	26,5	32,3	1,3	2,6	3,7	6,2	53,9	52,4	57,6	64,3								
2. Privadas	16,0	17,6	20,1	22,6	-2,4	0,0	2,8	5,3	52,8	57,1	60,7	67,4								

FUENTES: Registros Mercantiles y Banco de España.

ANÁLISIS EMPRESARIAL
CUADROS POR ACTIVIDAD, TAMAÑO Y NATURALEZA. ESTADÍSTICOS SIGNIFICATIVOS
Período medio de cobro a clientes

CUADRO 2.30

Días

AÑOS	2012	2013	2014	2015	MEDIANA				PRIMER CUARTIL Q ₁				TERCER CUARTIL Q ₃							
	2012	2013	2014	2015	2012	2013	2014	2015	2012	2013	2014	2015	2012	2013	2014	2015				
Número de empresas	629.926	627.102	639.084	317.139																
AGRUPACIONES DE ACTIVIDAD (CNAE 2009)																				
1. Agricultura, ganadería, silvicultura y pesca	32,4	31,9	30,3	30,5	0,1	0,0	0,0	0,0	99,4	94,3	93,0	88,6								
2. Industrias extractivas	101,6	109,6	107,5	88,4	46,5	50,7	47,8	39,0	184,5	199,7	186,0	148,3								
3. Industria manufacturera	64,5	63,4	60,6	59,6	27,1	26,5	25,5	26,5	106,6	105,5	100,3	94,6								
4. Suministro de energía eléctrica, gas, vapor y aire acondicionado	2,6	6,4	63,6	43,3	0,1	2,2	25,2	16,9	8,4	30,6	98,7	71,1								
5. Suministro de agua, actividades de saneamiento, gestión de residuos y descontaminación	73,0	70,5	64,7	68,3	28,9	29,5	26,7	28,3	124,9	117,6	112,3	112,6								
6. Construcción	54,0	55,3	51,0	47,3	8,8	9,1	8,5	9,1	128,3	131,6	120,2	105,6								
7. Comercio al por mayor y al por menor; reparación de vehículos de motor y motocicletas	26,8	26,1	25,0	25,2	1,1	0,8	0,8	1,2	73,2	72,1	69,2	66,5								
8. Transporte y almacenamiento	63,3	62,4	61,0	60,5	29,1	29,1	29,0	29,9	104,4	104,3	100,9	95,5								
9. Hostelería	0,0	0,0	0,0	0,0	0,0	0,0	0,0	0,0	5,1	4,6	4,5	3,9								
10. Información y comunicaciones	54,7	50,9	47,9	45,9	14,2	11,1	10,0	11,3	113,6	110,5	105,1	96,4								
11. Actividades inmobiliarias	7,5	6,0	5,4	4,3	0,0	0,0	0,0	0,0	67,7	63,2	59,3	51,6								
12. Actividades profesionales, científicas y técnicas	42,5	40,5	38,6	36,2	7,2	5,6	5,1	4,7	103,5	102,3	96,4	89,9								
13. Actividades administrativas y servicios auxiliares	39,2	35,8	34,3	34,4	3,5	2,4	1,6	2,7	97,2	92,8	87,4	81,3								
14. Otros servicios	5,1	4,7	4,8	4,8	0,0	0,0	0,0	0,0	45,5	44,5	43,2	40,8								
TOTAL	31,2	30,3	31,0	30,2	0,6	0,3	0,3	0,6	87,2	85,5	84,0	76,9								
TAMAÑOS (Recomendación 2003/361/CE)																				
1. Grandes (incluye públicas y dependientes)	44,9	43,6	58,2	52,7	4,5	6,6	15,0	14,1	95,9	94,1	101,7	89,0								
Del cual: Grandes (solo criterio tamaño)	65,6	59,7	58,4	57,1	29,7	25,7	25,5	25,6	101,3	95,0	91,3	86,8								
2. PYMES	30,9	29,9	30,0	29,4	0,4	0,2	0,1	0,4	86,9	85,2	82,8	76,3								
1. Medianas (50 a 250 empleados)	62,3	58,1	59,0	57,2	25,1	24,2	24,5	22,9	99,0	93,0	92,7	85,2								
2. Pequeñas (menos de 50 empleados)	30,3	29,4	29,6	28,9	0,3	0,1	0,1	0,4	86,5	85,0	82,5	76,0								
Del cual: Microempresas (menos de 10 empleados)	26,4	26,1	26,7	26,0	0,0	0,0	0,0	0,0	83,8	83,2	81,2	74,2								
NATURALEZA																				
1. Públicas	67,4	61,1	57,5	51,8	20,4	20,3	17,2	12,2	140,4	125,6	116,6	96,4								
2. Privadas	31,1	30,3	30,9	30,2	0,6	0,3	0,3	0,6	87,1	85,5	84,0	76,8								

FUENTES: Registros Mercantiles y Banco de España.

ANÁLISIS EMPRESARIAL
CUADROS POR ACTIVIDAD, TAMAÑO Y NATURALEZA. ESTADÍSTICOS SIGNIFICATIVOS
Período medio de pago a proveedores

CUADRO 2.31

Días

AÑOS	2012	2013	2014	2015	MEDIANA				PRIMER CUARTIL Q ₁				TERCER CUARTIL Q ₃							
	2012	2013	2014	2015	2012	2013	2014	2015	2012	2013	2014	2015	2012	2013	2014	2015				
Número de empresas	629.926	627.102	639.084	317.139																
AGRUPACIONES DE ACTIVIDAD (CNAE 2009)																				
1. Agricultura, ganadería, silvicultura y pesca	47,6	46,2	45,5	42,8	0,7	0,4	0,5	0,9	141,5	142,7	137,9	124,5								
2. Industrias extractivas	99,2	102,1	89,7	83,7	10,3	14,4	10,8	7,9	298,0	320,3	281,6	228,2								
3. Industria manufacturera	74,5	71,9	68,0	65,6	35,6	34,0	31,5	31,8	134,9	130,4	121,0	110,2								
4. Suministro de energía eléctrica, gas, vapor y aire acondicionado	0,0	1,1	4,4	11,6	0,0	0,0	0,0	0,0	116,9	166,4	180,2	173,1								
5. Suministro de agua, actividades de saneamiento, gestión de residuos y descontaminación	66,8	60,2	55,7	54,2	8,0	8,0	6,5	6,7	180,1	165,6	162,5	153,7								
6. Construcción	57,5	57,7	53,6	50,4	4,9	4,7	4,2	6,6	154,6	156,1	138,9	120,1								
7. Comercio al por mayor y al por menor; reparación de vehículos de motor y motocicletas	59,6	58,2	55,2	52,7	22,0	20,7	18,5	18,4	118,7	115,6	109,5	99,4								
8. Transporte y almacenamiento	43,3	41,6	37,9	35,3	0,0	0,0	0,0	0,0	137,6	132,8	126,5	110,3								
9. Hostelería	24,3	23,4	22,2	22,2	0,0	0,0	0,0	0,0	67,3	67,1	62,5	57,6								
10. Información y comunicaciones	20,2	14,8	13,1	13,6	0,0	0,0	0,0	0,0	106,7	97,6	87,8	82,9								
11. Actividades inmobiliarias	0,0	0,0	0,0	0,0	0,0	0,0	0,0	0,0	90,4	79,7	67,1	59,6								
12. Actividades profesionales, científicas y técnicas	3,2	1,3	0,4	0,6	0,0	0,0	0,0	0,0	96,2	89,4	80,0	72,1								
13. Actividades administrativas y servicios auxiliares	19,6	17,4	14,1	17,2	0,0	0,0	0,0	0,0	114,1	110,4	100,5	98,9								
14. Otros servicios	17,6	16,9	16,0	15,5	0,0	0,0	0,0	0,0	85,5	83,3	80,7	74,7								
TOTAL	47,0	45,3	42,2	41,1	1,4	0,5	0,0	0,9	119,9	116,9	108,8	98,9								
TAMAÑOS (Recomendación 2003/361/CE)																				
1. Grandes (incluye públicas y dependientes)	76,0	74,1	68,1	67,3	23,2	24,2	22,7	24,6	169,1	161,0	149,6	137,5								
Del cual: Grandes (solo criterio tamaño)	83,0	80,9	76,5	73,8	45,7	41,8	38,6	35,7	145,0	147,0	134,4	129,6								
2. PYMES	46,3	44,5	41,3	40,3	1,1	0,2	0,0	0,6	118,8	115,6	107,5	97,8								
1. Medianas (50 a 250 empleados)	68,4	63,2	59,8	57,4	29,5	25,1	25,1	21,6	120,8	113,7	104,4	100,4								
2. Pequeñas (menos de 50 empleados)	45,8	44,1	40,9	39,9	0,8	0,0	0,0	0,4	118,7	115,6	107,6	97,7								
Del cual: Microempresas (menos de 10 empleados)	40,3	39,2	36,6	35,5	0,0	0,0	0,0	0,0	118,1	115,4	107,2	96,5								
NATURALEZA																				
1. Públicas	81,2	74,7	67,4	61,3	12,4	11,5	3,8	8,3	224,3	196,2	185,4	160,1								
2. Privadas	47,0	45,3	42,1	41,1	1,4	0,5	0,0	0,9	119,8	116,8	108,7	98,9								

FUENTES: Registros Mercantiles y Banco de España.

ANÁLISIS EMPRESARIAL

CUADRO 2.32.1

CUADROS DE DETALLE. RÚBRICAS DEL ESTADO DE FLUJOS

Empresas con resultado del ejercicio positivo/negativo. Datos de detalle. Valores absolutos

BASES	2011		2012		2013		2014		2015	
	Número de empresas / Cobertura total nacional		629.926 / 47,9 %		627.102 / 48,0 %		639.084 / 48,0 %		317.139 / 35,5 %	
	AÑOS		2011	2012	2012	2013	2013	2014	2014	2015
EMPRESAS CON RESULTADO DEL EJERCICIO POSITIVO	333.576	305.771	339.276	313.032	324.397	325.720	343.865	360.524	185.656	194.090
1. Grandes (incluye públicas y dependientes)	9.208	8.216	10.833	10.064	12.019	11.993	13.811	14.588	7.142	7.263
2. PYMES	324.368	297.555	328.443	302.968	312.378	313.727	330.054	345.936	178.514	186.827
1. Medianas	5.831	5.409	6.073	5.683	5.417	5.583	4.862	5.007	3.008	3.111
2. Pequeñas y microempresas	318.537	292.146	322.370	297.285	306.961	308.144	325.192	340.929	175.506	183.716
Del cual: Microempresas	269.792	248.450	274.778	253.871	265.381	265.730	283.384	296.917	150.614	157.670
1'. Públicas	461	411	438	438	449	454	453	474	291	286
2'. Privadas	333.115	305.360	338.838	312.594	323.948	325.266	343.412	360.050	185.365	193.804
EMPRESAS CON RESULTADO DEL EJERCICIO NEGATIVO	261.111	288.916	290.650	316.894	302.705	301.382	295.219	278.560	131.483	123.049
1. Grandes (incluye públicas y dependientes)	6.849	7.841	9.332	10.101	10.862	10.888	11.735	10.958	4.714	4.593
2. PYMES	254.262	281.075	281.318	306.793	291.843	290.494	283.484	267.602	126.769	118.456
1. Medianas	1.893	2.315	2.233	2.623	2.200	2.034	1.682	1.537	950	847
2. Pequeñas y microempresas	252.369	278.760	279.085	304.170	289.643	288.460	281.802	266.065	125.819	117.609
Del cual: Microempresas	233.331	254.673	257.187	278.094	269.256	268.907	265.344	251.811	119.079	112.023
1'. Públicas	281	331	325	325	297	292	285	264	149	154
2'. Privadas	260.830	288.585	290.325	316.569	302.408	301.090	294.934	278.296	131.334	122.895
IMPORTE DE LOS RESULTADOS DEL EJERCICIO POSITIVOS (millones de euros)	59.563	57.827	63.841	51.878	52.984	52.991	53.461	69.028	54.468	51.314
1. Grandes (incluye públicas y dependientes)	45.815	45.789	50.439	39.761	41.661	41.479	41.875	55.871	47.246	42.937
2. PYMES	13.748	12.038	13.402	12.118	11.323	11.512	11.586	13.157	7.222	8.377
1. Medianas	3.051	2.684	2.941	2.787	2.198	2.269	2.022	2.579	1.386	1.747
2. Pequeñas y microempresas	10.698	9.354	10.461	9.331	9.125	9.244	9.564	10.578	5.836	6.630
Del cual: Microempresas	6.313	5.508	6.161	5.499	5.538	5.531	5.838	6.329	3.397	3.730
1'. Públicas	1.156	797	790	698	1.091	2.239	2.424	1.633	1.606	4.304
2'. Privadas	58.407	57.030	63.051	51.180	51.894	50.752	51.037	67.395	52.863	47.010
IMPORTE DE LOS RESULTADOS DEL EJERCICIO NEGATIVOS	-29.261	-36.498	-38.510	-65.699	-60.700	-49.116	-47.238	-37.885	-29.446	-30.757
1. Grandes (incluye públicas y dependientes)	-18.444	-23.780	-25.876	-51.521	-49.202	-38.933	-37.418	-29.724	-25.092	-27.231
2. PYMES	-10.816	-12.718	-12.634	-14.178	-11.498	-10.183	-9.820	-8.161	-4.354	-3.527
1. Medianas	-1.924	-2.131	-2.391	-2.283	-1.189	-1.142	-863	-768	-354	-267
2. Pequeñas y microempresas	-8.892	-10.587	-10.243	-11.896	-10.309	-9.041	-8.957	-7.393	-4.000	-3.260
Del cual: Microempresas	-6.509	-7.259	-7.380	-7.928	-7.408	-6.735	-7.015	-5.777	-3.221	-2.612
1'. Públicas	-712	-1.279	-1.273	-1.927	-1.564	-1.193	-1.302	-1.710	-1.658	-1.606
2'. Privadas	-28.548	-35.219	-37.238	-63.772	-59.136	-47.923	-45.936	-36.174	-27.788	-29.152
IMPORTE DEL RESULTADO DEL EJERCICIO	30.303	21.329	25.331	-13.821	-7.716	3.876	6.223	31.143	25.022	20.557
1. Grandes (incluye públicas y dependientes)	27.371	22.008	24.563	-11.760	-7.540	2.546	4.457	26.147	22.154	15.707
2. PYMES	2.932	-680	768	-2.061	-175	1.330	1.765	4.997	2.868	4.850
1. Medianas	1.127	553	550	504	1.009	1.127	1.159	1.812	1.033	1.480
2. Pequeñas y microempresas	1.805	-1.233	218	-2.565	-1.184	203	606	3.185	1.836	3.370
Del cual: Microempresas	-196	-1.751	-1.219	-2.428	-1.869	-1.204	-1.177	551	176	1.118
1'. Públicas	444	-482	-483	-1.229	-473	1.046	1.122	-77	-52	2.698
2'. Privadas	29.859	21.811	25.814	-12.592	-7.243	2.829	5.101	31.221	25.074	17.858

FUENTES: Registros Mercantiles y Banco de España.

ANÁLISIS EMPRESARIAL

CUADRO 2.32.2

CUADROS DE DETALLE. RÚBRICAS DEL ESTADO DE FLUJOS

Empresas con resultado del ejercicio positivo / negativo. Datos de detalle. Tasas de variación sobre las mismas empresas en el año anterior

	BASES		2006	2007	2008	2009	2010	2011	2012	2013	2014	2015
	Número de empresas		469.018	488.877	422.979	561.279	560.627	594.687	629.926	627.102	639.084	317.139
	AÑOS		2006	2007	2008	2009	2010	2011	2012	2013	2014	2015
EMPRESAS CON RESULTADO DEL EJERCICIO POSITIVO			1,4	-1,3	-11,0	-8,4	-2,5	-8,3	-7,7	0,4	4,8	4,5
1. Grandes (incluye públicas y dependientes)			0,1	-1,4	-5,1	-4,5	0,0	-10,8	-7,1	-0,2	5,6	1,7
2. PYMES			1,4	-1,3	-11,2	-8,5	-2,6	-8,3	-7,8	0,4	4,8	4,7
1. Medianas			-0,5	-1,9	-12,0	-8,1	0,3	-7,2	-6,4	3,1	3,0	3,4
2. Pequeñas y microempresas			1,4	-1,3	-11,1	-8,5	-2,6	-8,3	-7,8	0,4	4,8	4,7
Del cual: Microempresas			1,7	-1,2	-10,5	-7,8	-2,2	-7,9	-7,6	0,1	4,8	4,7
1'. Públicas			1,8	-3,7	2,3	-12,0	3,3	-10,8	0,0	1,1	4,6	-1,7
2'. Privadas			1,4	-1,3	-11,0	-8,4	-2,5	-8,3	-7,7	0,4	4,8	4,6
EMPRESAS CON RESULTADO DEL EJERCICIO NEGATIVO			-2,8	2,7	22,5	12,4	3,2	10,6	9,0	-0,4	-5,6	-6,4
1. Grandes (incluye públicas y dependientes)			-0,3	5,5	8,2	5,6	0,0	14,5	8,2	0,2	-6,6	-2,6
2. PYMES			-2,8	2,7	22,9	12,5	3,2	10,5	9,1	-0,5	-5,6	-6,6
1. Medianas			3,0	12,1	88,9	28,2	-0,7	22,3	17,5	-7,5	-8,6	-10,8
2. Pequeñas y microempresas			-2,9	2,6	22,6	12,4	3,3	10,5	9,0	-0,4	-5,6	-6,5
Del cual: Microempresas			-3,0	2,1	18,5	10,2	2,5	9,1	8,1	-0,1	-5,1	-5,9
1'. Públicas			-5,6	11,9	-7,6	29,1	-5,0	17,8	0,0	-1,7	-7,4	3,4
2'. Privadas			-2,8	2,7	22,5	12,4	3,2	10,6	9,0	-0,4	-5,6	-6,4
IMPORTE DE LOS RESULTADOS DEL EJERCICIO POSITIVOS			9,2	7,0	-13,3	-7,8	-11,5	-2,9	-18,7	0,0	29,1	-5,8
1. Grandes (incluye públicas y dependientes)			9,1	12,7	-10,0	-4,9	-12,2	-0,1	-21,2	-0,4	33,4	-9,1
2. PYMES			9,5	-4,6	-25,3	-17,2	-8,8	-12,4	-9,6	1,7	13,6	16,0
1. Medianas			16,7	-1,7	-25,2	-11,0	-2,0	-12,0	-5,2	3,2	27,6	26,0
2. Pequeñas y microempresas			7,1	-5,5	-25,4	-18,8	-10,5	-12,6	-10,8	1,3	10,6	13,6
Del cual: Microempresas			5,2	-13,6	-24,6	-17,0	-10,9	-12,8	-10,7	-0,1	8,4	9,8
1'. Públicas			-24,6	84,2	-46,5	-5,5	23,3	-31,0	-11,6	105,3	-32,6	-
2'. Privadas			10,4	5,1	-12,1	-7,8	-12,0	-2,4	-18,8	-2,2	32,1	-11,1
IMPORTE DE LOS RESULTADOS DEL EJERCICIO NEGATIVOS			8,3	-27,2	-	25,4	6,3	-24,7	-70,6	19,1	19,8	-4,5
1. Grandes (incluye públicas y dependientes)			16,4	-31,0	-	39,4	11,3	-28,9	-99,1	20,9	20,6	-8,5
2. PYMES			-8,5	-20,9	-67,0	-18,6	-2,4	-17,6	-12,2	11,4	16,9	19,0
1. Medianas			-14,2	-26,6	-	-33,4	-15,6	-10,8	4,5	4,0	11,0	24,6
2. Pequeñas y microempresas			-7,4	-19,9	-61,4	-16,4	-0,2	-19,1	-16,1	12,3	17,5	18,5
Del cual: Microempresas			-7,0	-19,7	-46,4	-8,0	3,8	-11,5	-7,4	9,1	17,6	18,9
1'. Públicas			-53,5	51,0	-8,6	-26,7	40,0	-79,5	-51,4	23,7	-31,4	3,1
2'. Privadas			15,3	-43,0	-	26,8	4,8	-23,4	-71,3	19,0	21,3	-4,9
IMPORTE DEL RESULTADO DEL EJERCICIO			14,8	2,0	-54,9	14,5	-15,8	-29,6	-	-	-	-17,8
1. Grandes (incluye públicas y dependientes)			17,0	8,6	-53,7	38,0	-12,8	-19,6	-	-	-	-29,1
2. PYMES			9,8	-12,1	-69,5	-64,9	-48,3	-	-	-	-	69,1
1. Medianas			17,3	-6,5	-49,3	-35,0	-24,5	-50,9	-8,3	11,7	56,3	43,3
2. Pequeñas y microempresas			7,0	-14,1	-63,0	-78,7	-64,7	-	-	-	-	83,6
Del cual: Microempresas			4,3	-28,8	-77,9	-	-	-	-99,2	35,6	-	-
1'. Públicas			-	-	-75,4	-80,4	-	-	-	-	-	-
2'. Privadas			17,9	-2,5	-54,3	15,8	-17,8	-27,0	-	-	-	-28,8

FUENTES: Registros Mercantiles y Banco de España.

ANÁLISIS EMPRESARIAL

CUADRO 2.33

CUADROS DE DETALLE SOLO DISPONIBLES PARA EMPRESAS COLABORADORAS CON CBA

Inversión en inmovilizado material e inversiones inmobiliarias / Inmovilizado material e inversiones inmobiliarias netas (balance)

	<u>BASES</u>	<u>2006</u>	<u>2007</u>	<u>2008</u>	<u>2009</u>	<u>2010</u>	<u>2011</u>	<u>2012</u>	<u>2013</u>	<u>2014</u>	<u>2015</u>
Número de empresas		2.633	2.526	2.468	2.647	2.868	2.976	3.150	3.175	3.293	2.338
	<u>AÑOS</u>	<u>2006</u>	<u>2007</u>	<u>2008</u>	<u>2009</u>	<u>2010</u>	<u>2011</u>	<u>2012</u>	<u>2013</u>	<u>2014</u>	<u>2015</u>
AGRUPACIONES DE ACTIVIDAD (CNAE 2009)				SOLO CUESTIONARIO NORMAL							
1. Agricultura, ganadería, silvicultura y pesca		10,1	10,5	21,1	12,9	9,5	6,2	8,4	7,5	10,1	17,9
2. Industrias extractivas		12,4	21,4	7,7	13,6	11,5	6,6	14,0	11,7	28,5	38,1
3. Industria manufacturera		12,8	16,9	19,9	14,9	11,8	13,4	11,5	12,6	12,8	13,9
4. Suministro de energía eléctrica, gas, vapor y aire acondicionado		10,8	11,3	11,6	5,5	8,0	7,2	6,5	4,8	12,6	3,9
5. Suministro de agua, actividades de saneamiento, gestión de residuos y descontaminación		13,4	18,0	15,8	12,8	11,7	7,7	4,5	-0,7	4,1	4,7
6. Construcción		13,2	5,9	5,8	3,8	3,3	5,2	9,4	7,4	1,4	9,8
7. Comercio al por mayor y al por menor; reparación de vehículos de motor y motocicletas		13,9	15,2	14,4	9,8	11,7	10,4	9,2	8,3	7,6	9,8
8. Transporte y almacenamiento		14,6	13,2	16,6	13,5	10,2	8,8	6,1	4,6	3,8	3,7
9. Hostelería		5,4	4,4	8,5	4,4	2,3	3,2	5,5	1,5	7,5	3,5
10. Información y comunicaciones		17,4	17,0	15,3	13,3	13,8	13,1	13,6	14,1	20,1	20,1
11. Actividades inmobiliarias		7,8	1,6	2,4	4,2	-1,2	0,9	3,9	-3,0	-3,7	-3,8
12. Actividades profesionales, científicas y técnicas		14,6	11,0	23,9	3,6	12,2	12,6	9,5	2,9	8,5	9,4
13. Actividades administrativas y servicios auxiliares		29,5	33,4	15,2	13,1	2,2	17,1	8,9	15,3	24,2	32,2
14. Otros servicios		13,4	20,9	15,0	5,6	9,2	10,5	9,9	8,5	8,1	8,8
TOTAL		13,4	13,6	14,7	10,4	9,4	9,0	7,9	6,3	8,9	7,0
TAMAÑOS (Recomendación 2003/361/CE)											
1. Grandes (incluye públicas y dependientes)		13,6	13,7	14,8	10,6	9,6	9,2	7,9	6,3	8,9	7,1
2. PYMES		6,5	11,9	10,3	5,4	4,5	3,3	6,5	5,1	4,7	3,6
1. Medianas (50 a 250 empleados)		6,0	12,5	9,8	5,9	4,7	3,3	6,4	5,5	4,8	3,5
2. Pequeñas (menos de 50 empleados)		9,8	7,8	13,9	3,1	2,7	3,4	7,2	0,7	3,7	4,2
Del cual: Microempresas (menos de 10 empleados)	
NATURALEZA											
1. Públicas		16,5	16,9	17,5	14,4	11,3	8,7	5,7	4,3	3,6	3,5
2. Privadas		12,4	12,5	13,8	9,0	8,8	9,1	8,7	7,1	10,9	8,6

FUENTE: Banco de España.

NOTA: La información se refiere a empresas que cumplimentan el cuestionario normal de la fuente CBA (Banco de España), que son de tamaño mediano y grande.

ANÁLISIS EMPRESARIAL

CUADRO 2.34.1

CUADROS DE DETALLE SOLO DISPONIBLES PARA EMPRESAS COLABORADORAS CON CBA

Importe neto de la cifra de negocios y compras netas. Detalle por países y relación intersocietaria. Estructura

BASES	2011		2012		2013		2014		2015	
	2010	2011	2011	2012	2012	2013	2013	2014	2014	2015
Número de empresas / Cobertura total nacional	10.028 / 28,9 %		10.221 / 29,3 %		10.372 / 30,1 %		10.482 / 30,5 %		7.593 / 26,2 %	
AÑOS	2010	2011	2011	2012	2012	2013	2013	2014	2014	2015
A. IMPORTE NETO DE LA CIFRA DE NEGOCIOS										
DETALLE POR PAÍSES DE DESTINO	100,0	100,0	100,0	100,0	100,0	100,0	100,0	100,0	100,0	100,0
Importe neto de la cifra de negocios en:										
1. España	82,9	81,2	81,3	79,8	80,0	79,0	79,0	78,2	77,3	76,1
2. Resto del mundo	17,1	18,8	18,7	20,2	20,0	21,0	21,0	21,8	22,7	23,9
1. Otros países de la UE	11,4	12,3	12,2	12,6	12,4	13,0	12,9	13,4	13,9	15,3
2. Terceros países	5,7	6,5	6,5	7,6	7,6	8,0	8,1	8,5	8,8	8,6
DETALLE POR RELACIÓN INTERSOCIETARIA (solo cuestionario normal)	100,0	100,0	100,0	100,0	100,0	100,0	100,0	100,0	100,0	100,0
Importe neto de la cifra de negocios frente a:										
1. Empresas del grupo y asociadas	26,5	28,6	28,5	29,2	30,1	30,2	30,8	31,9	33,8	33,0
2. Terceros externos al perímetro de consolidación	73,5	71,4	71,5	70,8	69,9	69,8	69,2	68,1	66,2	67,0
B. COMPRAS NETAS (a)										
DETALLE POR PAÍSES DE PROCEDENCIA	100,0	100,0	100,0	100,0	100,0	100,0	100,0	100,0	100,0	100,0
Compras netas en:										
1. España	67,0	65,3	65,4	64,6	66,8	66,1	65,0	63,9	62,6	63,7
2. Resto del mundo	33,0	34,7	34,6	35,4	33,2	33,9	35,0	36,1	37,4	36,3
1. Otros países de la UE	16,4	16,5	16,7	15,6	14,4	15,3	15,4	15,6	15,2	17,4
2. Terceros países	16,6	18,2	17,9	19,8	18,9	18,6	19,5	20,5	22,2	18,9
DETALLE POR RELACIÓN INTERSOCIETARIA (solo cuestionario normal)	100,0	100,0	100,0	100,0	100,0	100,0	100,0	100,0	100,0	100,0
Compras netas y trabajos realizados por otras empresas:										
1. Empresas del grupo y asociadas	40,4	41,6	41,6	42,4	44,1	44,0	44,7	45,5	46,9	45,3
2. Terceros externos al perímetro de consolidación	59,6	58,4	58,4	57,6	55,9	56,0	55,3	54,5	53,1	54,7

FUENTE: Banco de España.

(a) Incluidas las de las empresas dedicadas al comercio y a las actividades inmobiliarias.

ANÁLISIS EMPRESARIAL

CUADRO 2.34.2

CUADROS DE DETALLE SOLO DISPONIBLES PARA EMPRESAS COLABORADORAS CON CBA

Importe neto de la cifra de negocios y compras netas. Detalle por países y relación intersocietaria. Tasas de variación sobre las mismas empresas en el año anterior

	BASES	2006	2007	2008	2009	2010	2011	2012	2013	2014	2015
	Número de empresas	9.275	9.320	9.577	9.817	10.085	10.028	10.221	10.372	10.482	7.593
	AÑOS	2006	2007	2008	2009	2010	2011	2012	2013	2014	2015
A. IMPORTE NETO DE LA CIFRA DE NEGOCIOS											
DETALLE POR PAÍSES DE DESTINO											
Importe neto de la cifra de negocios en:											
1. España		9,4	6,1	0,8	-13,3	2,1	1,7	-2,1	-2,9	2,0	-3,0
2. Resto del mundo		12,5	4,0	2,2	-14,5	16,9	13,6	7,6	3,0	7,4	3,5
1. Otros países de la UE		6,1	5,9	-0,1	-14,3	14,1	11,6	2,8	3,1	7,1	8,6
2. Terceros países		28,2	0,1	7,4	-15,1	22,9	17,6	16,6	2,8	7,9	-4,3
DETALLE POR RELACIÓN INTERSOCIETARIA (solo cuestionario normal)											
Importe neto de la cifra de negocios frente a:											
1. Empresas del grupo y asociadas		12,6	4,9	1,5	-13,6	12,4	12,2	2,4	-1,7	7,0	-4,3
2. Terceros externos al perímetro de consolidación		9,0	6,2	1,6	-13,3	2,0	1,0	-1,0	-1,9	1,4	-0,7
B. COMPRAS NETAS (a)											
DETALLE POR PAÍSES DE PROCEDENCIA											
Compras netas en:											
1. España		10,7	3,0	-0,7	-17,0	6,7	3,5	-1,0	-3,4	3,0	-3,7
2. Resto del mundo		13,0	6,0	4,4	-26,8	20,7	11,6	2,8	-0,3	8,4	-8,2
1. Otros países de la UE		8,7	9,3	-4,9	-22,6	11,4	6,7	-6,4	4,3	6,4	8,5
2. Terceros países		18,8	1,5	16,3	-31,4	31,9	16,5	11,3	-3,7	10,0	-19,6
DETALLE POR RELACIÓN INTERSOCIETARIA (solo cuestionario normal)											
Compras netas y trabajos realizados por otras empresas:											
1. Empresas del grupo y asociadas		12,0	4,1	3,3	-17,2	11,7	8,6	2,2	-2,9	6,2	-8,4
2. Terceros externos al perímetro de consolidación		10,5	4,1	0,4	-19,6	6,7	3,4	-1,2	-2,5	3,1	-2,3

FUENTE: Banco de España.

(a) Incluidas las de las empresas dedicadas al comercio y a las actividades inmobiliarias.

ANÁLISIS EMPRESARIAL

CUADRO 2.35

CUADROS DE DETALLE SOLO DISPONIBLES PARA EMPRESAS COLABORADORAS CON CBA

Saldo neto exportaciones-impportaciones. Porcentaje sobre el VAB

BASES	2011		2012		2013		2014		2015	
	2010	2011	2011	2012	2012	2013	2013	2014	2014	2015
Número de empresas / Cobertura total nacional	10.028 / 28,9 %		10.221 / 29,3 %		10.372 / 30,1 %		10.482 / 30,5 %		7.593 / 26,2 %	
AGRUPACIONES DE ACTIVIDAD (CNAE 2009)										
1. Agricultura, ganadería, silvicultura y pesca	64,0	79,5	49,4	50,3	46,3	46,0	37,2	42,9	70,2	71,7
2. Industrias extractivas	62,4	69,4	68,6	78,2	110,6	67,8	75,0	92,7	191,1	199,3
3. Industria manufacturera	3,6	-2,0	-0,3	4,1	17,9	26,6	32,8	40,0	27,3	55,9
4. Suministro de energía eléctrica, gas, vapor y aire acondicionado	-39,5	-46,9	-39,3	-31,5	-31,0	-27,4	-27,2	-18,4	-25,7	-25,2
5. Suministro de agua, actividades de saneamiento, gestión de residuos y descontaminación	3,7	6,4	7,2	10,3	10,1	7,8	3,9	2,9	5,0	8,8
6. Construcción	39,5	46,4	46,7	55,0	50,9	84,5	84,8	88,8	78,8	87,2
7. Comercio al por mayor y al por menor; reparación de vehículos de motor y motocicletas	-80,2	-70,0	-66,3	-60,9	-53,7	-60,3	-80,9	-103,7	-96,0	-68,3
8. Transporte y almacenamiento	28,4	28,6	27,0	28,9	30,8	33,6	28,6	28,1	29,0	26,2
9. Hostelería	2,6	2,8	4,0	4,1	4,5	5,2	3,3	3,7	6,7	6,6
10. Información y comunicaciones	6,5	9,9	9,7	11,1	19,1	24,0	24,4	28,7	31,9	29,1
11. Actividades inmobiliarias	6,3	6,7	4,6	3,5	-5,2	-1,8	21,7	16,7	22,6	7,6
12. Actividades profesionales, científicas y técnicas	37,8	32,0	33,0	40,9	43,6	55,6	44,6	45,1	54,7	60,9
13. Actividades administrativas y servicios auxiliares	2,1	2,2	0,4	1,4	-0,1	0,5	0,9	1,9	1,2	-0,3
14. Otros servicios	-1,5	-1,0	-1,6	-1,2	0,2	-0,2	-0,7	-0,5	-0,3	-0,3
TOTAL	-8,1	-7,6	-6,1	-2,4	2,3	5,4	2,6	1,8	0,0	12,1
TAMAÑOS (Recomendación 2003/361/CE)										
1. Grandes (incluye públicas y dependientes)	-9,3	-9,1	-7,7	-4,2	1,0	3,8	1,1	0,3	-1,4	11,5
2. PYMES	5,5	8,5	11,8	17,8	20,7	25,9	22,5	21,6	22,5	20,0
1. Medianas (50 a 250 empleados)	9,3	12,6	16,5	23,7	28,9	36,2	29,2	28,1	29,8	26,9
2. Pequeñas (menos de 50 empleados)	-1,9	0,0	1,7	4,7	6,1	7,7	8,8	8,2	7,5	6,0
Del cual: Microempresas (menos de 10 empleados)	0,5	0,2	-0,8	0,2	-1,2	-1,0	8,1	12,1	4,2	1,4
NATURALEZA										
1. Públicas	4,4	5,0	4,9	4,0	9,6	11,5	11,9	11,2	11,3	9,7
2. Privadas	-9,0	-8,6	-6,9	-2,9	1,7	4,9	1,9	1,1	-1,0	12,3

FUENTE: Banco de España.

3 ANÁLISIS ECONÓMICO GENERAL AGRUPACIÓN DE SOCIEDADES NO FINANCIERAS COLABORADORAS CON LA CENTRAL DE BALANCES. 2009-2015

En el *Suplemento metodológico*, que se edita por separado, se establece la correspondencia entre las rúbricas incluidas en los cuadros de este capítulo y las del cuestionario. También recoge los detalles técnicos sobre los ajustes que se realizan en la información de base. Este *Suplemento* se facilita a quienes lo demanden a la Central de Balances (cbdifusion@bde.es).

ANÁLISIS ECONÓMICO GENERAL

CUADRO 3.1.1

SOCIEDADES NO FINANCIERAS COLABORADORAS CON LA CENTRAL DE BALANCES

Cuentas corrientes. Producción, generación y distribución de renta. Valores absolutos

Millones de euros

BASES	2011		2012		2013		2014		2015	
	Número de empresas / Cobertura total nacional									
AÑOS	2010	2011	2011	2012	2012	2013	2013	2014	2014	2015
1. Producción a precios básicos	711.643	727.346	788.270	764.549	752.632	739.948	736.791	751.871	555.345	563.134
1. Producción, sin incluir subvenciones a los productos	708.629	724.599	785.501	762.256	751.006	738.245	735.323	750.419	554.001	561.941
2. Subvenciones a los productos	3.014	2.747	2.769	2.294	1.626	1.703	1.468	1.453	1.345	1.193
2. Consumos intermedios (a)	450.952	469.998	510.207	498.587	488.663	479.584	476.810	486.376	364.224	359.342
S.1. VALOR AÑADIDO BRUTO A PRECIOS BÁSICOS (1 - 2)	260.690	257.347	278.063	265.963	263.969	260.365	259.981	265.495	191.121	203.792
3. Otras subvenciones a la producción	2.787	2.587	3.281	2.835	2.675	2.419	2.409	2.521	1.593	1.526
4. Impuestos sobre la producción, excepto impuestos sobre los productos	6.144	5.874	6.017	6.078	8.199	10.272	9.856	9.910	8.537	9.000
5. Remuneración de asalariados	171.780	172.233	187.876	182.787	177.050	174.689	173.731	177.341	121.168	124.618
S.2. EXCEDENTE BRUTO DE EXPLOTACIÓN (S.1 + 3 - 4 - 5)	85.553	81.828	87.451	79.932	81.395	77.823	78.803	80.766	63.008	71.700
6. Intereses y dividendos percibidos (a)	42.596	43.208	44.952	44.616	45.147	43.656	42.381	40.884	38.854	33.875
7. Intereses adeudados (a)	24.802	27.934	27.571	29.481	28.638	27.303	26.361	24.298	19.203	16.241
S.3. RENTA EMPRESARIAL (S.2 + 6 - 7)	103.347	97.102	104.832	95.067	97.904	94.176	94.823	97.352	82.659	89.333
8. Dividendos	43.282	44.427	51.973	47.856	46.258	39.776	40.762	41.433	37.657	36.981
9. Impuesto sobre beneficios pagado en el ejercicio	9.583	7.066	11.555	12.375	12.947	14.310	14.642	14.976	12.096	11.445
10. Cotizaciones sociales recibidas	6.369	6.148	6.115	6.317	6.013	6.266	6.408	6.272	5.551	5.082
1. Efectivas (a fondos de pensiones internos y para otras obligaciones sociales)	410	395	389	476	475	413	418	740	762	458
2. Imputadas (contrapartida de prestaciones directas) (= 11.2)	5.959	5.753	5.725	5.841	5.538	5.853	5.990	5.532	4.789	4.624
11. Prestaciones sociales pagadas	6.425	6.478	6.429	6.382	6.056	6.338	6.457	6.276	5.523	5.484
1. Con cargo a fondos de pensiones internos y de otras obligaciones sociales	466	725	704	541	518	485	467	744	735	860
2. Prestaciones directas (= 10.2)	5.959	5.753	5.725	5.841	5.538	5.853	5.990	5.532	4.789	4.624
S.4. RENTA DISPONIBLE (S.3 - 8 - 9 + 10 - 11)	50.426	45.278	40.989	34.771	38.656	40.017	39.369	40.939	32.934	40.506
12. Variación de la participación de los trabajadores en los fondos de pensiones internos y para otras obligaciones sociales (10.1 - 11.1)	-56	-330	-315	-64	-43	-72	-49	-5	27	-402
S.5. AHORRO BRUTO	50.482	45.609	41.304	34.835	38.700	40.090	39.419	40.943	32.906	40.908
13. Consumo de capital fijo (b)	53.615	51.429	54.692	52.736	52.146	50.188	49.973	48.818	36.439	36.052
S.5*. AHORRO NETO (S.5 - 13)	-3.133	-5.821	-13.388	-17.901	-13.446	-10.098	-10.554	-7.875	-3.533	4.856
PRO MEMORIA:										
Intereses adeudados antes de introducir ajuste SIFMI	29.058	31.917	33.124	33.793	32.935	31.478	30.364	29.301	22.784	20.504
S.1.* VALOR AÑADIDO BRUTO AL COSTE DE LOS FACTORES (S.1 + 3 - 4)	257.333	254.060	275.326	262.719	258.445	252.512	252.534	258.106	184.177	196.318

FUENTES: Registros Mercantiles y Banco de España.

(a) Estas rúbricas incluyen los importes correspondientes a los Servicios de Intermediación Financiera Medidos Indirectamente (SIFMI). Véase apartado 4.2.a de la «Nota metodológica» del *Suplemento Metodológico*.

(b) Medido convencionalmente por el montante de la amortización del inmovilizado, ajustada para valores de inmovilizado a precios corrientes. Véase texto de esta publicación.

ANÁLISIS ECONÓMICO GENERAL

CUADRO 3.1.2

SOCIEDADES NO FINANCIERAS COLABORADORAS CON LA CENTRAL DE BALANCES

Cuentas corrientes. Producción, generación y distribución de renta. Estructura

BASES	2011		2012		2013		2014		2015	
	Número de empresas / Cobertura total nacional									
AÑOS										
	2010	2011	2011	2012	2012	2013	2013	2014	2014	2015
1. Producción a precios básicos	100,0	100,0	100,0	100,0	100,0	100,0	100,0	100,0	100,0	100,0
1. Producción, sin incluir subvenciones a los productos	99,6	99,6	99,6	99,7	99,8	99,8	99,8	99,8	99,8	99,8
2. Subvenciones a los productos	0,4	0,4	0,4	0,3	0,2	0,2	0,2	0,2	0,2	0,2
2. Consumos intermedios	63,4	64,6	64,7	65,2	64,9	64,8	64,7	64,7	65,6	63,8
S.1. VALOR AÑADIDO BRUTO A PRECIOS BÁSICOS (1 - 2)	36,6	35,4	35,3	34,8	35,1	35,2	35,3	35,3	34,4	36,2
3. Otras subvenciones a la producción	0,4	0,4	0,4	0,4	0,4	0,3	0,3	0,3	0,3	0,3
4. Impuestos sobre la producción, excepto impuestos sobre los productos	0,9	0,8	0,8	0,8	1,1	1,4	1,3	1,3	1,5	1,6
5. Remuneración de asalariados	24,1	23,7	23,8	23,9	23,5	23,6	23,6	23,6	21,8	22,1
S.2. EXCEDENTE BRUTO DE EXPLOTACIÓN (S.1 + 3 - 4 - 5)	12,0	11,3	11,1	10,5	10,8	10,5	10,7	10,7	11,3	12,7
6. Intereses y dividendos percibidos	6,0	5,9	5,7	5,8	6,0	5,9	5,8	5,4	7,0	6,0
7. Intereses adeudados	3,5	3,8	3,5	3,9	3,8	3,7	3,6	3,2	3,5	2,9
S.3. RENTA EMPRESARIAL (S.2 + 6 - 7)	14,5	13,4	13,3	12,4	13,0	12,7	12,9	12,9	14,9	15,9
8. Dividendos	6,1	6,1	6,6	6,3	6,1	5,4	5,5	5,5	6,8	6,6
9. Impuesto sobre beneficios pagado en el ejercicio	1,3	1,0	1,5	1,6	1,7	1,9	2,0	2,0	2,2	2,0
10. Cotizaciones sociales recibidas	0,9	0,8	0,8	0,8	0,8	0,8	0,9	0,8	1,0	0,9
11. Prestaciones sociales pagadas	0,9	0,9	0,8	0,8	0,8	0,9	0,9	0,8	1,0	1,0
S.4. RENTA DISPONIBLE (S.3 - 8 - 9 + 10 - 11)	7,1	6,2	5,2	4,5	5,1	5,4	5,3	5,4	5,9	7,2
S.5. AHORRO BRUTO	7,1	6,3	5,2	4,6	5,1	5,4	5,4	5,4	5,9	7,3
13. Consumo de capital fijo	7,5	7,1	6,9	6,9	6,9	6,8	6,8	6,5	6,6	6,4
S.5'. AHORRO NETO (S.5 - 13)	-0,4	-0,8	-1,7	-2,3	-1,8	-1,4	-1,4	-1,0	-0,6	0,9
PRO MEMORIA:										
Intereses adeudados antes de introducir ajuste SIFMI	4,1	4,4	4,2	4,4	4,4	4,3	4,1	3,9	4,1	3,6
S.1.* VALOR AÑADIDO BRUTO AL COSTE DE LOS FACTORES (S.1 + 3 - 4)	100,0	100,0	100,0	100,0	100,0	100,0	100,0	100,0	100,0	100,0
5. REMUNERACIÓN DE ASALARIADOS	66,8	67,8	68,2	69,6	68,5	69,2	68,8	68,7	65,8	63,5
S.2. EXCEDENTE BRUTO DE LA EXPLOTACIÓN (S.1.* - 5)	33,2	32,2	31,8	30,4	31,5	30,8	31,2	31,3	34,2	36,5

FUENTES: Registros Mercantiles y Banco de España.

ANÁLISIS ECONÓMICO GENERAL

CUADRO 3.1.3

SOCIEDADES NO FINANCIERAS COLABORADORAS CON LA CENTRAL DE BALANCES

Cuentas corrientes. Producción, generación y distribución de renta. Tasas de variación sobre las mismas empresas en el año anterior

	BASES	2008	2009	2010	2011	2012	2013	2014	2015
	Número de empresas	422.979	561.279	560.627	594.687	629.926	627.102	639.084	317.139
	AÑOS	2008	2009	2010	2011	2012	2013	2014	2015
1. Producción a precios básicos		-0,9	-13,4	2,2	2,2	-3,0	-1,7	2,0	1,4
1. Producción, sin incluir subvenciones a los productos		-1,0	-13,5	2,2	2,3	-3,0	-1,7	2,1	1,4
2. Subvenciones a los productos		13,7	7,2	2,0	-8,9	-17,2	4,7	-1,1	-11,3
2. Consumos intermedios		0,3	-15,9	3,9	4,2	-2,3	-1,9	2,0	-1,3
S.1. VALOR AÑADIDO BRUTO A PRECIOS BÁSICOS		-3,0	-8,9	-0,6	-1,3	-4,4	-1,4	2,1	6,6
5. Remuneración de asalariados		4,4	-4,4	-1,1	0,3	-2,7	-1,3	2,1	2,8
S.2. EXCEDENTE BRUTO DE EXPLOTACIÓN		-14,5	-17,3	0,8	-4,4	-8,6	-4,4	2,5	13,8
6. Intereses y dividendos percibidos		11,7	-13,9	-1,8	1,4	-0,7	-3,3	-3,5	-12,8
7. Intereses adeudados		11,0	-30,4	-8,0	12,6	6,9	-4,7	-7,8	-15,4
S.3. RENTA EMPRESARIAL		-11,2	-11,6	1,9	-6,0	-9,3	-3,8	2,7	8,1
8. Dividendos		31,3	-5,9	-4,4	2,6	-7,9	-14,0	1,6	-1,8
9. Impuesto sobre beneficios pagado en el ejercicio		-24,7	8,7	-4,9	-26,3	7,1	10,5	2,3	-5,4
10. Cotizaciones sociales recibidas		16,5	7,7	-2,2	-3,5	3,3	4,2	-2,1	-8,4
11. Prestaciones sociales pagadas		21,8	7,9	-2,1	0,8	-0,7	4,7	-2,8	-0,7
S.4. RENTA DISPONIBLE		-34,9	-21,5	11,0	-10,2	-15,2	3,5	4,0	23,0
S.5. AHORRO BRUTO		-34,6	-21,4	11,0	-9,7	-15,7	3,6	3,9	24,3
PRO MEMORIA:									
Intereses adeudados antes de introducir ajuste SIFMI		14,7	-25,3	-10,3	9,8	2,0	-4,4	-3,5	-10,0

FUENTES: Registros Mercantiles y Banco de España.

ANÁLISIS ECONÓMICO GENERAL
SOCIEDADES NO FINANCIERAS COLABORADORAS CON LA CENTRAL DE BALANCES

CUADRO 3.2.1

Cuenta de capital. Valores absolutos

Millones de euros

BASES	2008	2009	2010	2011	2012	2013	2014	2015
Número de empresas	422.979	561.279	560.627	594.687	629.926	627.102	639.084	317.139
AÑOS	2008	2009	2010	2011	2012	2013	2014	2015
S.6./ VPN. RECURSOS DE CAPITAL / VARIACIONES DEL PATRIMONIO NETO (S.5' + 14)	-3.679	-11.477	-3.468	-565	-11.654	-5.907	-314	8.966
S.5'. AHORRO NETO	-7.298	-14.888	-7.281	-5.821	-17.901	-10.098	-7.875	4.856
14. TRANSFERENCIAS NETAS DE CAPITAL RECIBIDAS	3.619	3.410	3.813	5.256	6.247	4.191	7.560	4.110
S.7. EMPLEOS DE CAPITAL (15 a 17)	10.072	-16.867	-200	3.627	-14.368	-10.243	-3.926	2.090
15. FORMACIÓN BRUTA DE CAPITAL FIJO	53.415	42.401	42.719	42.398	39.903	34.806	35.814	29.623
15.1. Construcciones y otros activos fijos materiales	49.419	39.494	39.038	38.187	35.409	30.636	31.203	26.586
15.2. Productos de propiedad intelectual	3.996	2.906	3.681	4.212	4.494	4.170	4.612	3.037
13. (-) CONSUMO DE CAPITAL FIJO	-47.968	-52.623	-51.942	-51.429	-52.736	-50.188	-48.818	-36.052
13.1. Construcciones y otros activos fijos materiales	-45.266	-49.414	-48.762	-48.016	-49.024	-46.109	-44.606	-32.948
13.2. Productos de propiedad intelectual	-2.701	-3.210	-3.180	-3.413	-3.712	-4.079	-4.212	-3.104
16. VARIACIÓN DE EXISTENCIAS	3.018	-9.177	6.979	8.063	-3.091	3.979	8.161	6.786
17. ADQUISICIÓN NETA DE ACTIVOS NO PRODUCIDOS	1.607	2.533	2.044	4.595	1.557	1.159	916	1.733
17.1. Recursos naturales	619	994	254	287	264	349	188	277
17.2. Contratos, arrendamientos, licencias, fondo de comercio y otros	987	1.539	1.790	4.308	1.293	810	728	1.456
S.8. CAPACIDAD (+) O NECESIDAD (-) DE FINANCIACIÓN (S.6 - S.7)	-13.750	5.389	-3.268	-4.193	2.714	4.336	3.612	6.876
PRO MEMORIA:								
A. PORCENTAJE DE LA CAPACIDAD (+) O NECESIDAD (-) DE FINANCIACIÓN RESPECTO DEL VALOR AÑADIDO BRUTO A PRECIOS BÁSICOS	-5,8	2,2	-1,3	-1,6	1,0	1,7	1,4	3,4
B. INFORMACIÓN DISPONIBLE SOLO PARA EMPRESAS COLABORADORAS CON CBA								
B.1. FORMACIÓN BRUTA DE CAPITAL	41.755	23.876	40.206	40.045	27.347	28.601	32.440	29.448
B.2. FORMACIÓN BRUTA DE CAPITAL FIJO	41.235	31.772	33.091	32.691	29.491	25.095	25.154	23.480
B.3. FORMACIÓN NETA DE CAPITAL FIJO (precios corrientes) (a)	5.594	-3.631	-2.625	-2.208	-5.462	-8.699	-8.283	-4.813
B.4. FORMACIÓN NETA DE CAPITAL FIJO (valor contable) (a)	16.983	6.629	6.845	5.929	2.016	-2.633	-2.310	19

FUENTES: Registros Mercantiles y Banco de España.

(a) La formación neta de capital a valor contable, se calcula restando a la formación bruta de capital fijo las amortizaciones contables practicadas por las empresas. La formación neta de capital a precios corrientes, se calcula como diferencia entre la formación bruta de capital y la aproximación que realiza la Central de Balances al consumo de capital fijo a precios corrientes (véase nota e del cuadro 3.1.1 de esta publicación).

ANÁLISIS ECONÓMICO GENERAL

SOCIEDADES NO FINANCIERAS COLABORADORAS CON LA CENTRAL DE BALANCES

Cuenta de capital. Estructura y tasas de variación sobre las mismas empresas en el año anterior

CUADRO 3.2.2

	BASES	2008	2009	2010	2011	2012	2013	2014	2015
	Número de empresas	422.979	561.279	560.627	594.687	629.926	627.102	639.084	317.139
	AÑOS	2008	2009	2010	2011	2012	2013	2014	2015
ESTRUCTURA (100 = EMPLEOS BRUTOS DE CAPITAL)									
S.7. EMPLEOS DE CAPITAL (15 a 17)		17,4	-47,2	-0,4	6,6	-37,4	-25,6	-8,7	5,5
15. FORMACIÓN BRUTA DE CAPITAL FIJO		92,0	118,6	82,6	77,0	104,0	87,1	79,8	77,7
13. (-) CONSUMO DE CAPITAL FIJO		-82,6	-147,2	-100,4	-93,4	-137,4	-125,6	-108,7	-94,5
16. VARIACIÓN DE EXISTENCIAS		5,2	-25,7	13,5	14,6	-8,1	10,0	18,2	17,8
17. ADQUISICIÓN NETA DE ACTIVOS NO PRODUCIDOS		2,8	7,1	4,0	8,3	4,1	2,9	2,0	4,5
S.8. CAPACIDAD (+) O NECESIDAD (-) DE FINANCIACIÓN (S.6 - S.7)		-23,7	15,1	-6,3	-7,6	7,1	10,9	8,0	18,0
PRO MEMORIA:									
A. PORCENTAJE DE LA CAPACIDAD (+) O NECESIDAD (-) DE FINANCIACIÓN RESPECTO DEL VALOR AÑADIDO BRUTO A PRECIOS BÁSICOS		-5,8	2,2	-1,3	-1,6	1,0	1,7	1,4	3,4
TASAS									
B. INFORMACIÓN DISPONIBLE SOLO PARA EMPRESAS COLABORADORAS CON CBA									
B.1. FORMACIÓN BRUTA DE CAPITAL		-16,9	-48,2	22,4	-9,0	-33,5	-19,0	-5,3	7,6
B.2. FORMACIÓN BRUTA DE CAPITAL FIJO		4,7	-29,3	-9,0	-8,8	-12,1	-23,9	-8,8	8,7

FUENTES: Registros Mercantiles y Banco de España.

ANÁLISIS ECONÓMICO GENERAL

SOCIEDADES NO FINANCIERAS COLABORADORAS CON LA CENTRAL DE BALANCES

Cuenta financiera

CUADRO 3.3

Millones de euros

BASES	2008	2009	2010	2011	2012	2013	2014	2015
	Número de empresas							
AÑOS	2008	2009	2010	2011	2012	2013	2014	2015
S.9. OPERACIONES FINANCIERAS NETAS (A - P) = (S.8)	-13.750	5.389	-3.268	-4.193	2.714	4.336	3.612	6.876
A. ADQUISICIONES NETAS DE ACTIVOS FINANCIEROS	22.217	-33.363	31.874	5.370	1.219	8.417	15.475	29.205
AF.2. Efectivo y depósitos	9.303	6.967	-839	-4.687	-1.319	7.210	-406	-8.261
AF.3. Valores representativos de deuda	674	-2.265	2.682	-796	694	-2.465	1.367	-68
AF.4. Préstamos	6.874	-11.172	5.778	-3.024	11.388	839	-4.157	-3.033
AF.5. Participaciones en el capital y en fondos de inversión	9.067	-11.665	18.789	9.374	3.097	11.930	15.912	38.127
AF.6. Sistemas de seguros, de pensiones y de garantías estandarizadas
AF.7. Derivados financieros y opciones de compra de acciones de los asalariados	10.740	-3.126	-196	4.890	-163	-4.700	6.699	1.051
AF.8. Otras cuentas pendientes de cobro	-14.441	-12.102	5.660	-386	-12.477	-4.397	-3.940	1.389
AF.81. Créditos comerciales y anticipos	-9.494	-9.628	5.265	-505	-13.746	-4.367	-3.751	1.791
AF.89. Otras cuentas pendientes de cobro	-4.947	-2.475	394	119	1.269	-30	-188	-402
P. PASIVOS NETOS CONTRAÍDOS	35.968	-38.753	35.142	9.563	-1.495	4.081	11.863	22.330
AF.3. Valores representativos de deuda	1.145	-25	-1.075	1.125	2.258	2.483	3.078	4.605
AF.4. Préstamos	36.279	-13.610	10.459	-8.203	-36.653	-17.976	-16.444	-12.602
1. Instituciones financieras	8.892	-21.043	-1.386	-10.605	-28.367	-31.203	-11.901	-7.199
2. Resto del mundo	12.271	11.540	-1.626	-2.683	-20.522	4.653	-5.507	-4.337
3. Otros sectores residentes	15.116	-4.107	13.471	5.085	12.236	8.573	963	-1.067
AF.5. Participaciones en el capital y en fondos de inversión	7.236	-4.052	20.890	26.301	38.398	23.176	17.574	24.707
AF.6. Sistemas de seguros, de pensiones y de garantías estandarizadas	-459	-546	25	-307	-221	-219	-371	-234
AF.7. Derivados financieros y opciones de compra de acciones de los asalariados	7.580	-2.021	-1.571	1.631	1.738	-1.914	2.784	-336
AF.8. Otras cuentas pendientes de pago	-15.814	-18.499	6.413	-10.984	-7.016	-1.469	5.242	6.190
AF.81. Créditos comerciales y anticipos	-8.337	-12.683	3.456	-9.998	-15.160	-8.697	3.078	629
AF.89. Otras cuentas pendientes de pago	-7.477	-5.816	2.957	-985	8.144	7.228	2.164	5.560
PRO MEMORIA:								
Superdividendos recibidos (consignados como menor importe de la rúbrica AF.5 de activo)	5.888	20.003	2.091
Superdividendos pagados (consignados como menor importe de la rúbrica AF.5 de pasivo)	11.477	28.461	1.650

FUENTES: Registros Mercantiles y Banco de España.

ANÁLISIS ECONÓMICO GENERAL

CUADRO 3.4.1

SOCIEDADES NO FINANCIERAS COLABORADORAS CON LA CENTRAL DE BALANCES

Balance. Activo. Valores absolutos a precios de mercado

Millones de euros

BASES	2011		2012		2013		2014		2015	
	2010	2011	2011	2012	2012	2013	2013	2014	2014	2015
Número de empresas / Cobertura total nacional	594.687 / 44,9 %		629.926 / 47,9 %		627.102 / 48,0 %		639.084 / 48,0 %		317.139 / 35,5 %	
AN. ACTIVOS NO FINANCIEROS	1.015.022	992.967	1.031.029	991.805	993.809	959.345	947.851	940.819	671.677	672.512
AN.1. ACTIVOS NO FINANCIEROS PRODUCIDOS	968.623	944.777	977.895	940.689	943.653	908.972	899.068	892.451	631.851	632.208
AN.1.1. Activos fijos	770.850	748.681	783.598	764.028	767.200	739.293	736.729	730.239	530.259	529.699
AN.1.1.1 a AN.1.1.5. Construcciones y otros activos fijos materiales	757.447	734.458	768.303	748.203	751.456	723.420	720.679	713.833	519.119	518.793
1. Valor en libros	537.687	535.718	568.537	567.275	570.714	568.623	564.911	562.486	412.557	413.744
2. Ajuste para valorar a precios corrientes	219.760	198.740	199.766	180.928	180.742	154.797	155.768	151.347	106.562	105.049
1. Del inmovilizado material	234.273	211.569	212.965	192.696	192.271	164.480	165.486	160.620	113.323	111.583
2. Del consumo de capital fijo	-14.514	-12.829	-13.199	-11.768	-11.529	-9.683	-9.718	-9.274	-6.761	-6.534
AN.1.1.7. Productos de propiedad intelectual	13.403	14.223	15.296	15.825	15.744	15.873	16.051	16.407	11.140	10.906
AN.1.2. Existencias	197.773	196.096	194.296	176.662	176.453	169.679	162.339	162.211	101.592	102.510
AN.2. ACTIVOS NO FINANCIEROS NO PRODUCIDOS	46.398	48.190	53.134	51.116	50.156	50.372	48.783	48.369	39.826	40.304
AN.2.1. Recursos naturales	7.454	7.747	8.303	8.568	8.065	8.413	7.839	8.021	6.088	6.365
AN.2.2 y AN.2.3. Contratos, arrendamientos, licencias, fondo de comercio y otros	38.944	40.443	44.831	42.549	42.091	41.959	40.943	40.347	33.737	33.939
AF. ACTIVOS FINANCIEROS	1.324.298	1.333.172	1.409.696	1.390.657	1.365.773	1.397.359	1.395.332	1.382.254	1.184.692	1.242.482
AF.2. Efectivo y depósitos	126.008	124.766	133.026	131.764	133.271	140.558	137.580	137.210	98.793	89.719
AF.3. Valores representativos de deuda	16.364	15.544	16.642	17.592	17.884	15.307	14.897	16.456	10.797	10.195
1. Valor en libros	16.593	15.793	16.984	17.605	17.894	15.145	14.736	16.118	10.511	10.388
2. Ajuste para valorar a precios de mercado	-230	-249	-341	-12	-10	161	161	338	286	-192
AF.4. Préstamos	250.624	260.496	271.797	276.140	278.153	283.077	290.803	288.717	240.150	236.900
AF.5. Participaciones en el capital y en fondos de inversión	664.574	666.148	696.978	692.524	671.152	704.294	698.704	685.409	649.274	718.366
1. Valor en libros	523.822	532.162	560.060	542.804	543.850	547.887	544.682	578.327	531.460	553.763
2. Ajuste para valorar a precios de mercado	140.752	133.986	136.918	149.720	127.302	156.408	154.023	107.082	117.814	164.604
AF.7. Derivados financieros y opciones de compra de acciones de los asalariados	6.391	8.182	9.303	6.950	6.748	4.496	4.814	10.162	9.563	10.861
AF.8. Otras cuentas pendientes de cobro	260.337	258.036	281.949	265.687	258.565	249.626	248.533	244.299	176.115	176.440
AF.81. Créditos comerciales y anticipos	240.042	237.622	260.086	242.554	234.517	225.608	224.594	220.549	158.418	159.146
AF.89. Otras cuentas pendientes de cobro	20.295	20.414	21.864	23.133	24.049	24.018	23.939	23.751	17.697	17.295
A. TOTAL ACTIVOS (AN + AF = PN + P)	2.339.320	2.326.139	2.440.724	2.382.463	2.359.582	2.356.704	2.343.182	2.323.073	1.856.368	1.914.994

FUENTES: Registros Mercantiles y Banco de España.

Nota: Aproximación a los valores de mercado de los balances de las empresas. El texto de la publicación ofrece información sobre el método de estimación utilizado.

ANÁLISIS ECONÓMICO GENERAL

CUADRO 3.4.2

SOCIEDADES NO FINANCIERAS COLABORADORAS CON LA CENTRAL DE BALANCES

Balance. Activo. Estructura

BASES	2011		2012		2013		2014		2015	
	2010	2011	2011	2012	2012	2013	2013	2014	2014	2015
Número de empresas / Cobertura total nacional	594.687 / 44,9 %		629.926 / 47,9 %		627.102 / 48,0 %		639.084 / 48,0 %		317.139 / 35,5 %	
AÑOS	2010	2011	2011	2012	2012	2013	2013	2014	2014	2015
AN. ACTIVOS NO FINANCIEROS	43,4	42,7	42,2	41,6	42,1	40,7	40,5	40,5	36,9	35,1
AN.1. ACTIVOS NO FINANCIEROS PRODUCIDOS	41,4	40,6	40,1	39,5	40,0	38,6	38,4	38,4	34,7	33,0
ANF.1.1. Activos fijos	33,0	32,2	32,1	32,1	32,5	31,4	31,4	31,4	29,1	27,7
AN.1.1.1 a AN.1.1.5. Construcciones y otros activos fijos materiales	32,4	31,6	31,5	31,4	31,8	30,7	30,8	30,7	28,5	27,1
1. Valor en libros	23,0	23,0	23,3	23,8	24,2	24,1	24,1	24,2	22,7	21,6
2. Ajuste para valorar a precios corrientes	9,4	8,5	8,2	7,6	7,7	6,6	6,6	6,5	5,9	5,5
1. Del inmovilizado material	10,0	9,1	8,7	8,1	8,1	7,0	7,1	6,9	6,2	5,8
2. Del consumo de capital fijo	-0,6	-0,6	-0,5	-0,5	-0,5	-0,4	-0,4	-0,4	-0,4	-0,3
AN.1.1.7. Productos de propiedad intelectual	0,6	0,6	0,6	0,7	0,7	0,7	0,7	0,7	0,6	0,6
ANF.1.2. Existencias	8,5	8,4	8,0	7,4	7,5	7,2	6,9	7,0	5,6	5,4
AN.2. ACTIVOS NO FINANCIEROS NO PRODUCIDOS	2,0	2,1	2,2	2,1	2,1	2,1	2,1	2,1	2,2	2,1
AN.2.1. Recursos naturales	0,3	0,3	0,3	0,4	0,3	0,4	0,3	0,3	0,3	0,3
AN.2.2 y AN.2.3. Contratos, arrendamientos, licencias, fondo de comercio y otros	1,7	1,7	1,8	1,8	1,8	1,8	1,7	1,7	1,9	1,8
AF. ACTIVOS FINANCIEROS	56,6	57,3	57,8	58,4	57,9	59,3	59,5	59,5	63,1	64,9
AF.2. Efectivo y depósitos	5,4	5,4	5,5	5,5	5,6	6,0	5,9	5,9	5,4	4,7
AF.3. Valores representativos de deuda	0,7	0,7	0,7	0,7	0,8	0,6	0,6	0,7	0,6	0,5
1. Valor en libros	0,7	0,7	0,7	0,7	0,8	0,6	0,6	0,7	0,6	0,5
2. Ajuste para valorar a precios de mercado	0,0	0,0	0,0	0,0	0,0	0,0	0,0	0,0	0,0	0,0
AF.4. Préstamos	10,7	11,2	11,1	11,6	11,8	12,0	12,4	12,4	13,2	12,4
AF.5. Participaciones en el capital y en fondos de inversión	28,4	28,6	28,6	29,1	28,4	29,9	29,8	29,5	33,7	37,5
1. Valor en libros	22,4	22,9	22,9	22,8	23,0	23,2	23,2	24,9	29,2	28,9
2. Ajuste para valorar a precios de mercado	6,0	5,8	5,6	6,3	5,4	6,6	6,6	4,6	4,5	8,6
AF.7. Derivados financieros y opciones de compra de acciones de los asalariados	0,3	0,4	0,4	0,3	0,3	0,2	0,2	0,4	0,5	0,6
AF.8. Otras cuentas pendientes de cobro	11,1	11,1	11,6	11,2	11,0	10,6	10,6	10,5	9,7	9,2
AF.81. Créditos comerciales y anticipos	10,3	10,2	10,7	10,2	9,9	9,6	9,6	9,5	8,7	8,3
AF.89. Otras cuentas pendientes de cobro	0,9	0,9	0,9	1,0	1,0	1,0	1,0	1,0	1,0	0,9
A. TOTAL ACTIVOS (AN + AF = PN + P)	100,0	100,0	100,0	100,0	100,0	100,0	100,0	100,0	100,0	100,0

FUENTES: Registros Mercantiles y Banco de España.

ANÁLISIS ECONÓMICO GENERAL

CUADRO 3.5.1

SOCIEDADES NO FINANCIERAS COLABORADORAS CON LA CENTRAL DE BALANCES

Balance. Patrimonio neto y pasivo. Valores absolutos a precios de mercado

Millones de euros

BASES	2011		2012		2013		2014		2015	
	2010	2011	2011	2012	2012	2013	2013	2014	2014	2015
Número de empresas / Cobertura total nacional	594.687 / 44,9 %		629.926 / 47,9 %		627.102 / 48,0 %		639.084 / 48,0 %		317.139 / 35,5 %	
PN. PATRIMONIO NETO = (A - P)	-10.074	158	-1.279	-22.703	-35.116	-159.075	-161.347	-148.803	-140.573	-211.881
P. PASIVOS	2.349.394	2.325.981	2.442.003	2.405.166	2.394.698	2.515.779	2.504.530	2.471.876	1.996.942	2.126.876
AF.3. Valores representativos de deuda	12.356	13.475	13.271	16.024	15.853	18.669	17.491	21.018	21.780	25.058
1. Valor en libros	12.836	13.963	13.749	16.045	15.874	18.358	17.212	20.290	21.011	25.679
2. Ajuste para valorar a precios de mercado	-480	-488	-478	-21	-21	311	279	728	768	-621
AF.4. Préstamos	817.801	821.950	846.616	811.351	814.234	800.056	778.221	764.138	598.718	588.685
1. Instituciones financieras	354.979	344.468	352.925	324.636	383.369	351.808	345.675	333.885	229.205	222.451
2. Resto del mundo	197.612	195.445	212.321	191.757	175.668	179.648	184.897	181.514	164.108	161.425
3. Otros sectores residentes	265.210	282.037	281.370	294.958	255.196	268.600	247.649	248.739	205.406	204.810
AF.5. Participaciones en el capital y en fondos de inversión	1.184.989	1.165.189	1.238.044	1.243.664	1.239.760	1.380.591	1.395.368	1.367.277	1.144.870	1.279.636
1. Acciones cotizadas	332.728	292.366	290.825	301.959	300.500	375.101	377.134	393.940	393.533	450.757
1. Valor en libros	168.111	164.712	163.975	153.644	152.901	154.439	154.519	160.428	160.047	166.017
2. Ajuste para valorar a precios de mercado	164.617	127.655	126.850	148.315	147.598	220.663	222.616	233.512	233.486	284.740
2. Acciones no cotizadas	502.571	507.597	549.843	529.276	517.487	580.763	578.088	519.797	436.122	500.142
1. Valor en libros	328.346	343.730	380.619	379.202	371.062	385.973	382.257	400.998	333.752	329.926
2. Ajuste para valorar a precios de mercado	174.224	163.868	169.224	150.074	146.424	194.790	195.830	118.800	102.370	170.216
3. Participaciones	349.691	365.225	397.377	412.430	421.773	424.727	440.146	453.539	315.215	328.737
1. Valor en libros	316.080	321.639	352.875	354.872	370.322	367.257	386.444	397.424	285.865	301.055
2. Ajuste para valorar a precios de mercado	33.611	43.586	44.502	57.557	51.451	57.470	53.702	56.116	29.351	27.682
AF.6. Sistemas de seguros, de pensiones y de garantías estandarizadas	4.974	4.530	4.630	5.156	5.244	5.105	5.001	5.793	5.617	4.787
AF.7. Derivados financieros y opciones de compra de acciones de los asalariados	6.926	8.556	8.636	10.374	10.647	8.733	8.156	10.940	9.947	9.612
AF.7.1. Derivados financieros	6.825	8.455	8.535	10.267	10.514	8.474	7.829	10.489	9.531	9.231
AF.7.2. Opciones de compra de acciones de los asalariados	101	101	101	107	133	260	327	451	416	381
AF.8. Otras cuentas pendientes de pago	322.349	312.281	330.807	318.597	308.961	302.624	300.294	302.709	216.010	219.098
AF.8.1. Créditos comerciales y anticipos	237.406	228.119	244.392	229.087	222.631	213.584	211.945	215.233	156.375	157.268
AF.8.9. Otras cuentas pendientes de pago	84.943	84.161	86.415	89.510	86.329	89.039	88.349	87.477	59.635	61.830
PNP. PATRIMONIO NETO Y PASIVOS (PN + P = A)	2.339.320	2.326.139	2.440.724	2.382.463	2.359.582	2.356.704	2.343.182	2.323.073	1.856.368	1.914.994
PRO MEMORIA:										
A. FONDOS PROPIOS [PN + AF.5 (Pasivo)]	1.174.915	1.165.347	1.236.765	1.220.961	1.204.644	1.221.516	1.234.020	1.218.474	1.004.297	1.067.755

FUENTES: Registros Mercantiles y Banco de España.

Nota: Aproximación a los valores de mercado de los balances de las empresas. El texto de la publicación ofrece información sobre el método de estimación utilizado.

ANÁLISIS ECONÓMICO GENERAL

CUADRO 3.5.2

SOCIEDADES NO FINANCIERAS COLABORADORAS CON LA CENTRAL DE BALANCES

Balance. Patrimonio neto y pasivo. Estructura

BASES	2011		2012		2013		2014		2015	
	2010	2011	2011	2012	2012	2013	2013	2014	2014	2015
Número de empresas / Cobertura total nacional	594.687 / 44,9 %		629.926 / 47,9 %		627.102 / 48,0 %		639.084 / 48,0 %		317.139 / 35,5 %	
	AÑOS		AÑOS		AÑOS		AÑOS		AÑOS	
PN. PATRIMONIO NETO = (A - P)	-0,4	0,0	-0,1	-1,0	-1,5	-6,7	-6,9	-6,4	-9,7	-11,1
P. PASIVOS	100,4	100,0	100,1	101,0	101,5	106,7	106,9	106,4	109,7	111,1
AF.3. Valores representativos de deuda	0,5	0,6	0,5	0,7	0,7	0,8	0,7	0,9	1,2	1,3
1. Valor en libros	0,5	0,6	0,6	0,7	0,7	0,8	0,7	0,9	1,2	1,3
2. Ajuste para valorar a precios de mercado	0,0	0,0	0,0	0,0	0,0	0,0	0,0	0,0	0,0	0,0
AF.4. Préstamos	35,0	35,3	34,7	34,1	34,5	33,9	33,2	32,9	32,9	30,7
1. Instituciones financieras	15,2	14,8	14,5	13,6	16,2	14,9	14,8	14,4	12,6	11,6
2. Resto del mundo	8,4	8,4	8,7	8,0	7,4	7,6	7,9	7,8	9,0	8,4
3. Otros sectores residentes	11,3	12,1	11,5	12,4	10,8	11,4	10,6	10,7	11,3	10,7
AF.5. Participaciones en el capital y en fondos de inversión	50,7	50,1	50,7	52,2	52,5	58,6	59,6	58,9	62,9	66,8
1. Acciones cotizadas	14,2	12,6	11,9	12,7	12,7	15,9	16,1	17,0	21,6	23,5
1. Valor en libros	7,2	7,1	6,7	6,4	6,5	6,6	6,6	6,9	8,8	8,7
2. Ajuste para valorar a precios de mercado	7,0	5,5	5,2	6,2	6,3	9,4	9,5	10,1	12,8	14,9
2. Acciones no cotizadas	21,5	21,8	22,5	22,2	21,9	24,6	24,7	22,4	24,0	26,1
1. Valor en libros	14,0	14,8	15,6	15,9	15,7	16,4	16,3	17,3	18,3	17,2
2. Ajuste para valorar a precios de mercado	7,4	7,0	6,9	6,3	6,2	8,3	8,4	5,1	5,6	8,9
3. Participaciones	14,9	15,7	16,3	17,3	17,9	18,0	18,8	19,5	17,3	17,2
1. Valor en libros	13,5	13,8	14,5	14,9	15,7	15,6	16,5	17,1	15,7	15,7
2. Ajuste para valorar a precios de mercado	1,4	1,9	1,8	2,4	2,2	2,4	2,3	2,4	1,6	1,4
AF.6. Sistemas de seguros, de pensiones y de garantías estandarizadas	0,2	0,2	0,2	0,2	0,2	0,2	0,2	0,2	0,3	0,2
AF.7. Derivados financieros y opciones de compra de acciones de los asalariados	0,3	0,4	0,4	0,4	0,5	0,4	0,3	0,5	0,5	0,5
AF.7.1. Derivados financieros	0,3	0,4	0,3	0,4	0,4	0,4	0,3	0,5	0,5	0,5
AF.7.2. Opciones de compra de acciones de los asalariados	0,0	0,0	0,0	0,0	0,0	0,0	0,0	0,0	0,0	0,0
AF.8. Otras cuentas pendientes de pago	13,8	13,4	13,6	13,4	13,1	12,8	12,8	13,0	11,9	11,4
AF.8.1. Créditos comerciales y anticipos	10,1	9,8	10,0	9,6	9,4	9,1	9,0	9,3	8,6	8,2
AF.8.9. Otras cuentas pendientes de pago	3,6	3,6	3,5	3,8	3,7	3,8	3,8	3,8	3,3	3,2
PNP. PATRIMONIO NETO Y PASIVOS (PN + P = A)	100,0	100,0	100,0	100,0	100,0	100,0	100,0	100,0	100,0	100,0
PRO MEMORIA:										
A. FONDOS PROPIOS [PN + AF.5 (Pasivo)]	50,2	50,1	50,7	51,2	51,1	51,8	52,7	52,5	53,2	55,8

FUENTES: Registros Mercantiles y Banco de España.

ANÁLISIS ECONÓMICO GENERAL

SOCIEDADES NO FINANCIERAS COLABORADORAS CON LA CENTRAL DE BALANCES

Estados de conciliación. Enlace entre balance inicial y final. 2015

CUADRO 3.6

Millones de euros

BANCO DE ESPAÑA 117 CENTRAL DE BALANCES, 2015

	CUENTAS DE ACUMULACIÓN 2015					
	1 BALANCE AL 31/12/14	2 BALANCE DIFERENCIAL TOTAL 2 = 6 - 1	3 CUENTA DE CAPITAL Y FINANCIERA (OPERACIONES) 3 = 2 - (4 + 5)	4 CUENTA DE OTRAS VARIACIONES EN VOLUMEN	5 CUENTA DE REVALORIZACIÓN (GANANCIAS NETAS DE CAPITAL)	6 BALANCE AL 31/12/15
Número de empresas / Cobertura total nacional: 317.139 / 35,5 %						
AN. ACTIVOS NO FINANCIEROS	671.677	836	2.090	-1.966	712	672.512
De los cuales:						
AN.1.1.1 a AN.1.1.5. Construcciones y otros activos fijos materiales	519.119	-326	-6.363	179	5.857	518.793
AN.1.2. Existencias	101.592	918	6.786	-574	-5.293	102.510
AF. ACTIVOS FINANCIEROS	1.184.692	57.790	29.205	-8.601	37.186	1.242.482
De los cuales:						
AF.4. Préstamos	240.150	-3.251	-3.033	-1.470	1.253	236.900
AF.5. Participaciones en el capital y en fondos de inversión	649.274	69.093	38.127	-4.790	35.755	718.366
AF.81. Créditos comerciales y anticipos	158.418	727	1.791	-1.536	472	159.146
A. TOTAL ACTIVOS (AN + AF = PN + P)	1.856.368	58.626	31.296	-10.568	37.898	1.914.994
PN. PATRIMONIO NETO / VARIACIÓN PATRIMONIO NETO (VPN) = (A - P = AN + AF - P)	-140.573	-71.308	8.966 (a)	-5.389	-74.885	-211.881
AN. Activos no financieros	671.677	836	2.090	-1.966	712	672.512
AFN. Activos financieros menos pasivos (AF - P)	-812.250	-72.144	6.876	-3.422	-75.597	-884.393
P. PASIVOS	1.996.942	129.934	22.330	-5.179	112.784	2.126.876
De los cuales:						
AF.4. Préstamos	598.718	-10.033	-12.602	859	1.710	588.685
AF.5. Participaciones en el capital y en fondos de inversión	1.144.870	134.766	24.707	-2.608	112.667	1.279.636
AF.81. Créditos comerciales y anticipos	156.375	893	629	-66	329	157.268
PN + P. TOTAL PASIVO MÁS PATRIMONIO NETO (= A)	1.856.368	58.626	31.296	-10.568	37.898	1.914.994
PRO MEMORIA:						
FONDOS PROPIOS [PN + AF.5 (Pasivo)]	1.004.297	63.458	33.673	-7.997	37.782	1.067.755

FUENTES: Registros Mercantiles y Banco de España.

(a) Se trata de las variaciones del patrimonio neto debidas al ahorro y a las transferencias de capital. Véase cuenta de capital en el cuadro 3.2.

ANÁLISIS ECONÓMICO GENERAL

CUADRO 3.7

SOCIEDADES NO FINANCIERAS COLABORADORAS CON LA CENTRAL DE BALANCES

Cuenta de otras variaciones en volumen

Millones de euros

BASES	2008	2009	2010	2011	2012	2013	2014	2015
Número de empresas	422.979	561.279	560.627	594.687	629.926	627.102	639.084	317.139
AÑOS	2008	2009	2010	2011	2012	2013	2014	2015
VAN. VARIACIÓN DE ACTIVOS NO FINANCIEROS	-3.685	-4.022	-4.444	-9.602	-3.054	-6.807	-1.931	-1.966
VAF. VARIACIÓN DE ACTIVOS FINANCIEROS	-4.139	-3.571	-2.758	13.958	-11.635	-353	-1.700	-8.601
De la cual:								
AF.4. Préstamos	-2.426	-432	-651	12.227	-6.947	4.274	515	-1.470
AF.5. Participaciones en el capital y en fondos de inversión	-477	-2.024	227	427	-1.286	-601	-599	-4.790
AF.81. Créditos comerciales y anticipos	-1.214	-1.195	-2.353	-2.151	-3.459	-4.103	-1.676	-1.536
TOTAL (VAN + VAF = VPN + VP)	-7.824	-7.593	-7.202	4.356	-14.690	-7.159	-3.630	-10.568
VPN. VARIACIÓN DEL PATRIMONIO NETO (VA - VP)	-9.713	-4.638	-6.541	-7.745	-9.708	-6.056	-179	-5.389
VP. VARIACIÓN DE PASIVOS	1.889	-2.955	-661	12.102	-4.981	-1.104	-3.451	-5.179
De la cual:								
AF.4. Préstamos	-19	-73	159	11.841	1.406	4.388	152	859
AF.5. Participaciones en el capital y en fondos de inversión	-1.278	-2.329	-64	-5	-1.321	-687	-617	-2.608
AF.81. Créditos comerciales y anticipos	52	23	232	59	-9	-288	50	-66
PRO MEMORIA:								
VARIACIÓN DE LOS FONDOS PROPIOS [VPN + VAF.5 (Pasivo)]	-10.991	-6.967	-6.605	-7.750	-11.029	-6.742	-796	-7.997

CONTENIDO DE LA CUENTAS DE OTRAS VARIACIONES EN EL VOLUMEN DE ACTIVOS (Y PASIVOS)

Esta cuenta recoge las variaciones en los activos y pasivos en circulación que no se deben a operaciones (las cuales se registran en las cuentas de capital y financiera), ni a variaciones en los precios de los citados activos y pasivos. Entre las funciones que justifican la existencia de esta cuenta está permitir el enlace entre el balance inicial y el final y facilitar el registro de acontecimientos excepcionales que hacen aparecer y desaparecer activos y pasivos, y otros derivados de reclasificaciones entre unidades institucionales. La Central de Balances ha podido aislar los siguientes flujos de este tipo: saneamientos de activos (financieros y no financieros), disminuciones de activos fijos no contabilizadas en el consumo de capital fijo y reclasificaciones entre distintas partidas del balance.

FUENTES: Registros Mercantiles y Banco de España.

ANÁLISIS ECONÓMICO GENERAL

SOCIEDADES NO FINANCIERAS COLABORADORAS CON LA CENTRAL DE BALANCES

Cuenta de revalorización

CUADRO 3.8

Millones de euros

BASES	2008	2009	2010	2011	2012	2013	2014	2015
Número de empresas	422.979	561.279	560.627	594.687	629.926	627.102	639.084	317.139
AÑOS	2008	2009	2010	2011	2012	2013	2014	2015
VAN. VARIACIÓN DE ACTIVOS NO FINANCIEROS	21.376	11.354	2.962	-16.081	-21.801	-17.414	-1.174	712
VAF. VARIACIÓN DE ACTIVOS FINANCIEROS	-218.162	26.061	-98.869	-10.454	-8.622	23.521	-26.853	37.186
De la cual:								
AF.4. Préstamos	1.565	-58	867	669	-98	-189	1.555	1.253
AF.5. Participaciones en el capital y en fondos de inversión	-215.597	25.887	-100.017	-8.227	-6.265	21.813	-28.607	35.755
AF.81. Créditos comerciales y anticipos	-159	215	685	236	-326	-439	1.382	472
TOTAL (VAN + VAF = VPN + VP)	-196.786	37.415	-95.906	-26.535	-30.423	6.107	-28.027	37.898
VPN. VARIACIONES DEL PATRIMONIO NETO (VA - VP)	156.531	38.668	7.751	18.543	-63	-112.006	13.038	-74.885
VP. VARIACIÓN DE PASIVOS	-353.316	-1.252	-103.658	-45.078	-30.360	118.112	-41.065	112.784
De la cual:								
AF.4. Préstamos	1.996	-210	-273	511	-18	-589	2.209	1.710
AF.5. Participaciones en el capital y en fondos de inversión	-354.853	-2.465	-103.744	-46.097	-31.457	118.351	-45.047	112.667
AF.81. Créditos comerciales y anticipos	-393	328	709	652	-136	-61	159	329
PRO MEMORIA:								
VARIACIÓN DE LOS FONDOS PROPIOS [VPN + VAF.5 (Pasivo)]	-198.323	36.203	-95.992	-27.553	-31.520	6.345	-32.010	37.782

CONTENIDO DE LA CUENTA DE REVALORIZACIÓN

Esta cuenta recoge las variaciones de los activos y pasivos en circulación que no se deben a operaciones (las cuales se registran en las cuentas de capital y financiera), ni a variaciones en el volumen de los activos (y pasivos). En la cuenta de revalorización se anotan las variaciones de los activos y los pasivos que se deben, exclusivamente, a variaciones en los precios y, al igual que la cuenta de otras variaciones en volumen, facilitan el enlace entre los balances inicial y final. La Central de Balances ha podido aislar, o estimar, los siguientes flujos de este tipo: ganancias y pérdidas de capital originadas en operaciones de inmovilizado material, inmaterial y de la cartera de valores y en diferencias de cambio; variaciones del valor de las existencias; actualizaciones de balances, y, fundamentalmente, el efecto de valorar a precios de mercado las principales rúbricas del balance que, en principio, estaban expresadas por su valor en libros.

FUENTES: Registros Mercantiles y Banco de España.

TOTAL SECTOR SOCIEDADES NO FINANCIERAS. 2009-2015

ANÁLISIS ECONÓMICO GENERAL

CUADRO 3.9.1

TOTAL SECTOR SOCIEDADES NO FINANCIERAS

Cuentas corrientes. Producción, generación y distribución de renta. Valores absolutos (CNE base 2010)

Millones de euros

AÑOS	2009	2010	2011	2012	2013	2014	2015
1. Producción a precios básicos
2. Consumos intermedios
S.1. VALOR AÑADIDO BRUTO A PRECIOS BÁSICOS (1 - 2)	590.719	581.786	573.008	555.556	542.978	553.581	574.343
3. Otras subvenciones a la producción	8.108	8.263	8.302	7.171	6.368	6.257	5.879
4. Impuestos sobre la producción excepto impuestos sobre los productos	6.795	6.557	6.823	7.000	7.436	8.295	8.818
5. Remuneración de asalariados	355.712	347.732	341.663	321.025	306.899	315.183	326.467
S.2. EXCEDENTE BRUTO DE EXPLOTACIÓN (S.1 + 3 - 4 - 5)	236.320	235.760	232.824	234.702	235.011	236.360	244.937
6. Intereses percibidos	4.372	4.459	5.561	6.468	5.166	4.689	3.821
7. Intereses adeudados	34.982	33.134	39.770	38.840	28.809	24.660	17.391
8. Dividendos y otras rentas de la propiedad recibidas	29.391	24.795	33.325	31.798	36.900	49.551	42.211
S.3. RENTA EMPRESARIAL (S.2 + 6 - 7 + 8)	235.101	231.880	231.940	234.128	248.268	265.940	273.578
9. Dividendos y otras rentas de la propiedad pagadas	58.679	45.287	62.537	59.333	60.114	80.064	69.291
10. Impuesto sobre beneficios pagado en el ejercicio	19.015	16.168	15.782	19.772	17.994	17.653	20.395
11. Cotizaciones sociales recibidas	9.239	9.641	8.104	6.648	6.174	6.327	6.938
1. Efectivas (a fondos de pensiones internos)
2. Imputadas (contrapartida de prestaciones directas) (= 12.2)
12. Prestaciones sociales pagadas	10.187	8.880	9.219	8.370	7.254	5.610	4.320
1. Con cargo a fondos de pensiones internos
2. Prestaciones directas (= 11.2)
13. Otras transferencias corrientes netas	-12.308	-9.391	-7.635	-8.476	-8.287	-8.708	-8.627
S.4. RENTA DISPONIBLE (S.3 - 9 - 10 + 11 - 12 + 13)	144.151	161.795	144.871	144.825	160.793	160.232	177.883
14. Variación de la participación de los trabajadores en los Fondos de Pensiones internos (11.1 - 12.1)	-	-	-	-	-	-	-
S.5. AHORRO BRUTO	144.151	161.795	144.871	144.825	160.793	160.232	177.883
15. Consumo de capital fijo	100.335	103.480	107.984	110.293	110.048	112.364	116.630
S.5'. AHORRO NETO (S.5 - 15)	43.816	58.315	36.887	34.532	50.745	47.868	61.253
PRO MEMORIA:							
S.1.* VALOR AÑADIDO BRUTO AL COSTE DE LOS FACTORES (S.1 + 3 - 4)	592.032	583.492	574.487	555.727	541.910	551.543	571.404
5. Remuneración de asalariados	355.712	347.732	341.663	321.025	306.899	315.183	326.467
S.2. EXCEDENTE BRUTO DE LA EXPLOTACIÓN (S.1.* - 5)	236.320	235.760	232.824	234.702	235.011	236.360	244.937

FUENTE: Instituto Nacional de Estadística.

NOTA: datos obtenidos con la información disponible al 31/10/2016.

ANÁLISIS ECONÓMICO GENERAL

CUADRO 3.9.2

TOTAL SECTOR SOCIEDADES NO FINANCIERAS

Cuentas corrientes. Producción, generación y distribución de renta. Estructura y tasas de variación (CNE base 2010)

AÑOS	ESTRUCTURA (VAB = 100%)							TASAS					
	2009	2010	2011	2012	2013	2014	2015	2010	2011	2012	2013	2014	2015
1. Producción a precios básicos
2. Consumos intermedios
S.1. VALOR AÑADIDO BRUTO A PRECIOS BÁSICOS (1 - 2)	100,0	100,0	100,0	100,0	100,0	100,0	100,0	-1,5	-1,5	-3,0	-2,3	2,0	3,8
3. Otras subvenciones a la producción	1,4	1,4	1,4	1,3	1,2	1,1	1,0						
4. Impuestos sobre la producción excepto impuestos sobre los productos	1,2	1,1	1,2	1,3	1,4	1,5	1,5						
5. Remuneración de asalariados	60,2	59,8	59,6	57,8	56,5	56,9	56,8	-2,2	-1,7	-6,0	-4,4	2,7	3,6
S.2. EXCEDENTE BRUTO DE EXPLOTACIÓN (S.1 + 3 - 4 - 5)	40,0	40,5	40,6	42,2	43,3	42,7	42,6	-0,2	-1,2	0,8	0,1	0,6	3,6
6. Intereses percibidos	0,7	0,8	1,0	1,2	1,0	0,8	0,7						
7. Intereses adeudados	5,9	5,7	6,9	7,0	5,3	4,5	3,0	-5,3	20,0	-2,3	-25,8	-14,4	-29,5
8. Dividendos y otras rentas de la propiedad recibidas	5,0	4,3	5,8	5,7	6,8	9,0	7,3	-15,6	34,4	-4,6	16,0	34,3	-14,8
S.3. RENTA EMPRESARIAL (S.2 + 6 - 7 + 8)	39,8	39,9	40,5	42,1	45,7	48,0	47,6	-1,4	0,0	0,9	6,0	7,1	2,9
9. Dividendos y otras rentas de la propiedad pagadas	9,9	7,8	10,9	10,7	11,1	14,5	12,1	-22,8	38,1	-5,1	1,3	33,2	-13,5
10. Impuesto sobre beneficios pagado en el ejercicio	3,2	2,8	2,8	3,6	3,3	3,2	3,6	-15,0	-2,4	25,3	-9,0	-1,9	15,5
11. Cotizaciones sociales recibidas	1,6	1,7	1,4	1,2	1,1	1,1	1,2						
1. Efectivas (a fondos de pensiones internos)													
2. Imputadas (contrapartida de prestaciones directas) (= 12.2)													
12. Prestaciones sociales pagadas	1,7	1,5	1,6	1,5	1,3	1,0	0,8						
1. Con cargo a fondos de pensiones internos													
2. Prestaciones directas (= 11.2)													
13. Otras transferencias corrientes netas													
S.4. RENTA DISPONIBLE (S.3 - 9 - 10 + 11 - 12 + 13)	24,4	27,8	25,3	26,1	29,6	28,9	31,0	12,2	-10,5	0,0	11,0	-0,3	11,0
14. Variación de la participación de los trabajadores en los Fondos de Pensiones internos (11.1 - 12.1)													
S.5. AHORRO BRUTO	24,4	27,8	25,3	26,1	29,6	28,9	31,0	12,2	-10,5	0,0	11,0	-0,3	11,0
15. Consumo de capital fijo	17,0	17,8	18,8	19,9	20,3	20,3	20,3						
S.5'. AHORRO NETO (S.5 - 15)	7,4	10,0	6,4	6,2	9,3	8,6	10,7						
PRO MEMORIA:													
S.1.* VALOR AÑADIDO BRUTO AL COSTE DE LOS FACTORES (S.1 + 3 - 4)	100,0	100,0	100,0	100,0	100,0	100,0	100,0						
5. Remuneración de asalariados	60,1	59,6	59,5	57,8	56,6	57,1	57,1						
S.2. EXCEDENTE BRUTO DE LA EXPLOTACIÓN (S.1.* - 5)	39,9	40,4	40,5	42,2	43,4	42,9	42,9						

FUENTE: Instituto Nacional de Estadística.

NOTA: datos obtenidos con la información disponible al 31/10/2016.

ANÁLISIS ECONÓMICO GENERAL
TOTAL SECTOR SOCIEDADES NO FINANCIERAS
Cuenta de capital (CNE base 2010)

CUADRO 3.10

BANCO DE ESPAÑA 123 CENTRAL DE BALANQUES, 2015

AÑOS	VALORES ABSOLUTOS (millones de euros)												
	2009	2010	2011	2012	2013	2014	2015						
S.6. VPN RECURSOS DE CAPITAL / VARIACIONES DEL PATRIMONIO NETO (S.5' + 16)	55.170	68.554	45.801	41.121	55.749	54.745	67.295						
S.5'. AHORRO NETO	43.816	58.315	36.887	34.532	50.745	47.868	61.253						
16. TRANSFERENCIAS NETAS DE CAPITAL RECIBIDAS	11.354	10.239	8.914	6.589	5.004	6.877	6.042						
S.7. EMPLEOS DE CAPITAL (17 a 19)	29.769	28.562	23.762	26.179	26.244	34.687	36.654						
17. FORMACIÓN BRUTA DE CAPITAL FIJO	127.517	127.359	127.415	132.201	132.994	142.911	150.078						
15. (-) CONSUMO DE CAPITAL FIJO	-100.335	-103.480	-107.984	-110.293	-110.048	-112.364	-116.630						
18. VARIACIÓN DE EXISTENCIAS	2.182	4.685	3.829	4.256	4.631	4.439	3.416						
19. ADQUISICIÓN NETA DE ACTIVOS NO PRODUCIDOS	405	-2	502	15	-1.333	-299	-210						
S.8. CAPACIDAD (+) O NECESIDAD (-) DE FINANCIACIÓN (S.6 - S.7)	25.401	39.992	22.039	14.942	29.505	20.058	30.641						
PORCENTAJE DE LA CAPACIDAD (+) O NECESIDAD (-) DE FINANCIACIÓN RESPECTO AL PIB A PRECIOS DE MERCADO	2,4	3,7	2,1	1,4	2,9	1,9	2,8						
AÑOS	ESTRUCTURA							TASAS					
	2009	2010	2011	2012	2013	2014	2015	2010	2011	2012	2013	2014	2015
S.7. EMPLEOS DE CAPITAL (17 a 19)	100,0	100,0	100,0	100,0	100,0	100,0	100,0						
17. FORMACIÓN BRUTA DE CAPITAL FIJO	428,4	445,9	536,2	505,0	506,8	412,0	409,4	-0,1	0,0	3,8	0,6	7,5	5,0
15. (-) CONSUMO DE CAPITAL FIJO	-337,0	-362,3	-454,4	-421,3	-419,3	-323,9	-318,2						
18. VARIACIÓN DE EXISTENCIAS	7,3	16,4	16,1	16,3	17,6	12,8	9,3						
19. ADQUISICIÓN NETA DE ACTIVOS NO PRODUCIDOS	1,4	0,0	2,1	0,1	-5,1	-0,9	-0,6						
PRO MEMORIA:													
PIB A PRECIOS DE MERCADO (millones de euros)	1.079.034	1.080.913	1.070.413	1.039.758	1.025.634	1.037.025	1.075.639						

FUENTE: Instituto Nacional de Estadística.

NOTA: datos obtenidos con la información disponible al 31/10/2016.

ANÁLISIS ECONÓMICO GENERAL
TOTAL SECTOR SOCIEDADES NO FINANCIERAS
Cuenta financiera

CUADRO 3.11

BANCO DE ESPAÑA 124 CENTRAL DE BALANCES, 2015

AÑOS	VALORES ABSOLUTOS (millones de euros)							ESTRUCTURA						
	2009	2010	2011	2012	2013	2014	2015	2009	2010	2011	2012	2013	2014	2015
S.9. OPERACIONES FINANCIERAS NETAS (A - P) = (S.8)	18.917	33.702	18.320	7.209	32.304	19.272	26.314	-15,2	60,6	-105,1	-11,7	-204,0	144,5	231,9
A. ADQUISICIONES NETAS DE ACTIVOS FINANCIEROS	-105.811	89.311	892	-54.448	16.471	32.611	37.664	84,8	160,6	-5,1	88,3	-104,0	244,5	331,9
AF.2. Efectivo y depósitos	-684	151	-20.339	-6.772	13.251	-8.869	-1.633	0,5	0,3	116,7	11,0	-83,7	-66,5	-14,4
AF.3. Valores representativos de deuda	-11.300	13.338	10.513	-5.160	-10.547	-14.146	-14.434	9,1	24,0	-60,3	8,4	66,6	-106,1	-127,2
AF.4. Préstamos	-10.787	34.764	36.229	696	11.387	1.770	7.369	8,6	62,5	-207,9	-1,1	-71,9	13,3	64,9
AF.5. Participaciones en el capital y en fondos de inversión	3.791	34.165	17.437	13.616	31.249	45.188	45.890	-3,0	61,4	-100,1	-22,1	-197,4	338,8	404,3
AF.6. Sistemas de seguros, de pensiones y de garantías estandarizadas	-411	-1.791	5.564	186	58	-1.298	486	0,3	-3,2	-31,9	-0,3	-0,4	-9,7	4,3
AF.7. Derivados financieros y opciones de compra de acciones de los asalariados	5.505	4.882	-434	4.182	5.236	8.389	994	-4,4	8,8	2,5	-6,8	-33,1	62,9	8,8
AF.8. Otras cuentas pendientes de cobro	-91.926	3.801	-48.079	-61.195	-34.164	1.577	-1.008	73,7	6,8	275,9	99,3	215,8	11,8	-8,9
AF.8.1. Créditos comerciales y anticipos	-94.929	-1.121	-54.875	-54.607	-29.928	2.368	496	76,1	-2,0	314,9	88,6	189,0	17,8	4,4
AF.8.9. Otras cuentas pendientes de cobro	3.003	4.922	6.796	-6.588	-4.236	-791	-1.505	-2,4	8,9	-39,0	10,7	26,8	-5,9	-13,3
P. PASIVOS NETOS CONTRAÍDOS	-124.728	55.609	-17.428	-61.657	-15.833	13.339	11.349	100,0	100,0	100,0	100,0	100,0	100,0	100,0
AF.3. Valores representativos de deuda	10	-771	502	3.098	3.656	1.002	5.180	0,0	-1,4	-2,9	-5,0	-23,1	7,5	45,6
AF.4. Préstamos	-23.657	35.312	6.254	-80.260	-54.446	-47.784	-17.572	19,0	63,5	-35,9	130,2	343,9	-358,2	-154,8
1. Instituciones financieras	-20.495	-4.018	-26.109	-59.462	-65.966	-45.126	-13.959	16,4	-7,2	149,8	96,4	416,6	-338,3	-123,0
2. Resto del mundo	1.934	8.904	4.990	-21.682	-1.177	1.805	-164	-1,6	16,0	-28,6	35,2	7,4	13,5	-1,4
3. Otros sectores residentes	-5.095	30.427	27.373	884	12.697	-4.463	-3.449	4,1	54,7	-157,1	-1,4	-80,2	-33,5	-30,4
AF.5. Participaciones en el capital y en fondos de inversión	16.691	24.242	38.321	62.778	53.704	46.064	32.326	-13,4	43,6	-219,9	-101,8	-339,2	345,3	284,8
AF.6. Sistemas de seguros, de pensiones y de garantías estandarizadas	90	164	-95	117	-3	282	-438	-0,1	0,3	0,5	-0,2	0,0	2,1	-3,9
AF.7. Derivados financieros y opciones de compra de acciones de los asalariados	-1.179	-350	973	-670	936	92	-13	0,9	-0,6	-5,6	1,1	-5,9	0,7	-0,1
AF.8. Otras cuentas pendientes de pago	-116.683	-2.988	-63.383	-46.720	-19.679	13.684	-8.134	93,5	-5,4	363,7	75,8	124,3	102,6	-71,7
AF.8.1. Créditos comerciales y anticipos	-97.007	-3.678	-59.791	-46.729	-33.091	7.393	2.991	77,8	-6,6	343,1	75,8	209,0	55,4	26,4
AF.8.9. Otras cuentas pendientes de pago	-19.676	689	-3.592	8	13.412	6.290	-11.125	15,8	1,2	20,6	0,0	-84,7	47,2	-98,0
PRO MEMORIA:								PORCENTAJE DEL PIB A PRECIOS DE MERCADO						
S.9. OPERACIONES FINANCIERAS NETAS	18.917	33.702	18.320	7.209	32.304	19.272	26.314	1,8	3,1	1,7	0,7	3,1	1,9	2,4
CUENTA DE CAPITAL (véase cuadro 3.13)														
S.8. CAPACIDAD (+) O NECESIDAD (-) DE FINANCIACIÓN	25.401	39.992	22.039	14.942	29.505	20.058	30.641	2,4	3,7	2,1	1,4	2,9	1,9	2,8
AJUSTE (S.8 - S.9)	6.484	6.290	3.719	7.733	-2.799	786	4.327	0,6	0,6	0,3	0,7	-0,3	0,1	0,4

FUENTE: Cuentas Financieras de la Economía Española (BE).

NOTA: datos obtenidos con la información disponible al 31/10/2016.

ANÁLISIS ECONÓMICO GENERAL
TOTAL SECTOR SOCIEDADES NO FINANCIERAS
Balance. Activo

CUADRO 3.12

BANCO DE ESPAÑA 125 CENTRAL DE BALANES, 2015

		VALORES ABSOLUTOS (millones de euros)							ESTRUCTURA						
		2009	2010	2011	2012	2013	2014	2015	2009	2010	2011	2012	2013	2014	2015
AÑOS															
DATOS ESTIMADOS (a)	AN. ACTIVOS NO FINANCIEROS (S.7*)	1.498.828	1.495.854	1.511.068	1.420.652	1.261.731	1.260.855	1.262.607	43,7	41,7	41,8	41,1	38,0	37,8	37,1
	AN.1 ACTIVOS PRODUCIDOS	1.441.769	1.435.830	1.420.038	1.329.795	1.177.780	1.175.804	1.176.548	42,0	40,0	39,3	38,5	35,5	35,2	34,6
	AN.2 ACTIVOS NO PRODUCIDOS	57.059	60.025	91.029	90.857	83.951	85.051	86.059	1,7	1,7	2,5	2,6	2,5	2,5	2,5
	AF. ACTIVOS FINANCIEROS	1.932.178	2.092.905	2.106.488	2.032.448	2.058.949	2.077.611	2.138.126	56,3	58,3	58,2	58,9	62,0	62,2	62,9
	AF.2. Efectivo y depósitos	231.400	233.824	214.332	207.141	217.650	211.966	213.139	6,7	6,5	5,9	6,0	6,6	6,3	6,3
	AF.3. Valores representativos de deuda	30.601	42.865	61.824	71.101	69.976	66.184	62.662	0,9	1,2	1,7	2,1	2,1	2,0	1,8
	AF.4. Préstamos	222.625	242.268	269.723	275.717	287.012	289.373	299.353	6,5	6,8	7,5	8,0	8,6	8,7	8,8
	AF.5. Participaciones en el capital y en fondos de inversión	888.098	1.013.554	1.044.759	1.028.367	1.062.913	1.088.785	1.144.230	25,9	28,2	28,9	29,8	32,0	32,6	33,6
	AF.6. Sistemas de seguros, de pensiones y de garantías estandarizadas	21.385	19.594	25.158	25.344	25.402	24.104	24.589	0,6	0,5	0,7	0,7	0,8	0,7	0,7
	AF.7. Derivados financieros y opciones de compra de acciones de los asalariados	950	-119	-2.150	-6.866	-1.483	-1.856	-3.896	0,0	0,0	-0,1	-0,2	0,0	-0,1	-0,1
	AF.8. Otras cuentas pendientes de cobro	537.119	540.920	492.841	431.644	397.480	399.057	398.048	15,7	15,1	13,6	12,5	12,0	12,0	11,7
	AF.8.1. Créditos comerciales y anticipos	502.645	501.524	446.649	392.042	362.114	364.482	364.978	14,7	14,0	12,3	11,4	10,9	10,9	10,7
	AF.8.9. Otras cuentas pendientes de cobro	34.474	39.397	46.192	39.602	35.366	34.575	33.070	1,0	1,1	1,3	1,1	1,1	1,0	1,0
	A. TOTAL ACTIVOS (AN + AF = PN + P)	3.431.006	3.588.760	3.617.555	3.453.100	3.320.680	3.338.466	3.400.733	100,0	100,0	100,0	100,0	100,0	100,0	100,0

FUENTE: Central de Balances y Cuentas Financieras de la Economía Española (BE).

NOTA: datos obtenidos con la información disponible al 31/10/2016.

(a) Extrapolación realizada a partir de las cuentas anuales disponibles en la CBI (véase texto de la publicación). El ejercicio 2015 se ha estimado a partir de la información disponible en los cuadros 3.1 a 3.8 (sociedades no financieras colaboradoras con la Central de Balances) de esta publicación.

ANÁLISIS ECONÓMICO GENERAL
TOTAL SECTOR SOCIEDADES NO FINANCIERAS
Balance. Patrimonio neto y pasivo

CUADRO 3.13

BANCO DE ESPAÑA 126 CENTRAL DE BALANCES, 2015

	AÑOS	VALORES ABSOLUTOS (millones de euros)							ESTRUCTURA						
		2009	2010	2011	2012	2013	2014	2015	2009	2010	2011	2012	2013	2014	2015
DATOS ESTIMADOS (a)															
PN. PATRIMONIO NETO (S.5*) = (A - P = PNNF + PNF)		5.859	50.170	84.868	54.437	-106.689	-53.194	-21.292	0,2	1,4	2,3	1,6	-3,2	-1,6	-0,6
PNNF. PATRIMONIO NETO NO FINANCIERO (= AN)		1.498.828	1.495.854	1.511.068	1.420.652	1.261.731	1.260.855	1.262.607	43,7	41,7	41,8	41,1	38,0	37,8	37,1
PNF. PATRIMONIO NETO FINANCIERO (= AF - P)		-1.492.969	-1.445.684	-1.426.200	-1.366.215	-1.368.420	-1.314.049	-1.283.900	-43,5	-40,3	-39,4	-39,6	-41,2	-39,4	-37,8
P. PASIVOS		3.425.147	3.538.589	3.532.688	3.398.663	3.427.369	3.391.660	3.422.026	99,8	98,6	97,7	98,4	103,2	101,6	100,6
AF.3. Valores representativos de deuda		14.430	13.335	13.883	17.297	20.465	21.958	24.909	0,4	0,4	0,4	0,5	0,6	0,7	0,7
AF.4. Préstamos		1.391.668	1.416.068	1.401.858	1.292.524	1.210.635	1.145.666	1.107.896	40,6	39,5	38,8	37,4	36,5	34,3	32,6
1. Instituciones financieras		943.382	930.293	887.587	789.703	698.766	635.185	599.648	27,5	25,9	24,5	22,9	21,0	19,0	17,6
2. Resto del mundo		289.272	296.114	297.238	284.618	279.279	282.356	283.570	8,4	8,3	8,2	8,2	8,4	8,5	8,3
3. Otros sectores residentes		159.015	189.660	217.034	218.203	232.589	228.126	224.677	4,6	5,3	6,0	6,3	7,0	6,8	6,6
AF.5. Participaciones en el capital y en fondos de inversión		1.491.649	1.579.732	1.642.991	1.652.597	1.788.538	1.805.094	1.873.677	43,5	44,0	45,4	47,9	53,9	54,1	55,1
1. Acciones cotizadas		356.008	331.482	288.668	298.008	373.592	390.921	452.035	10,4	9,2	8,0	8,6	11,3	11,7	13,3
2. Acciones no cotizadas		639.029	603.381	655.707	601.713	690.853	645.130	644.973	18,6	16,8	18,1	17,4	20,8	19,3	19,0
3. Participaciones		496.612	644.869	698.616	752.876	724.093	769.043	776.668	14,5	18,0	19,3	21,8	21,8	23,0	22,8
AF.6. Sistemas de seguros, de pensiones y de garantías estandarizadas		1.611	1.775	1.680	1.798	1.795	2.076	1.638	0,0	0,0	0,0	0,1	0,1	0,1	0,0
AF.7. Derivados financieros y opciones de compra de acciones de los asalariados		10.245	10.148	11.166	12.640	8.283	9.981	9.626	0,3	0,3	0,3	0,4	0,2	0,3	0,3
AF.8. Otras cuentas pendientes de pago		515.543	517.531	461.108	421.807	397.652	406.885	404.280	15,0	14,4	12,7	12,2	12,0	12,2	11,9
AF.8.1. Créditos comerciales y anticipos		475.429	471.752	411.961	365.232	332.141	339.534	342.526	13,9	13,1	11,4	10,6	10,0	10,2	10,1
AF.8.9. Otras cuentas pendientes de pago		40.114	45.779	49.147	56.575	65.511	67.351	61.754	1,2	1,3	1,4	1,6	2,0	2,0	1,8
PNP. PATRIMONIO NETO Y PASIVOS (PN + P = A)		3.431.006	3.588.760	3.617.555	3.453.100	3.320.680	3.338.466	3.400.733	100,0	100,0	100,0	100,0	100,0	100,0	100,0
PRO MEMORIA:															
FONDOS PROPIOS (PN + AF.5 (Pasivo))		1.497.508	1.629.903	1.727.859	1.707.034	1.681.849	1.751.900	1.852.384	43,6	45,4	47,8	49,4	50,6	52,5	54,5

FUENTE: Central de Balances y Cuentas Financieras de la Economía Española (BE).

NOTA: datos obtenidos con la información disponible al 31/10/2016.

(a) Extrapolación realizada a partir de las cuentas anuales disponibles en la CBI (véase texto de la publicación). El ejercicio 2015 se ha estimado a partir de la información disponible en los cuadros 3.1 a 3.8 (sociedades no financieras colaboradoras con la Central de Balances) de esta publicación.

ANÁLISIS ECONÓMICO GENERAL

TOTAL SECTOR SOCIEDADES NO FINANCIERAS

Estados de conciliación. Enlace entre balance inicial y final. 2015

CUADRO 3.14

		CUENTAS DE ACUMULACIÓN 2015				
		1	2	3	4	5
		BALANCE AL 31/12/14	BALANCE DIFERENCIAL TOTAL 2 = 5 - 1	CUENTA DE CAPITAL Y FINANCIERA (OPERACIONES) 3 = 2 - 4	CUENTA DE OTRAS VARIACIONES DE ACTIVO (Y PASIVO) (b)	BALANCE AL 31/12/15
DATOS ESTIMADOS (a)	AN. ACTIVOS NO FINANCIEROS (S.7*)	1.260.855	1.752	36.654	-34.902	1.262.607
	De los cuales:					
	AN.1 Activos producidos	1.175.804	744	36.864	-36.120	1.176.548
	AF. ACTIVOS FINANCIEROS	2.077.611	60.515	37.664	22.850	2.138.126
	De los cuales:					
	AF.4. Préstamos	289.373	9.981	7.369	2.612	299.353
	AF.5. Participaciones en el capital y en fondos de inversión	1.088.785	55.445	45.890	9.555	1.144.230
	AF.7/8. Otros activos	397.201	-3.049	-15	-3.034	394.152
	A. TOTAL ACTIVOS (AN + AF = PN + P)	3.338.466	62.267	74.318	-12.052	3.400.733
	PN. PATRIMONIO NETO (PN)/VARIACIÓN PATRIMONIO NETO (VPN) = (A - P = AN + AF - P)	-53.194	31.902	62.968 (c)	-31.069	-21.292
	AN. Activos no financieros	1.260.855	1.752	36.654	-34.902	1.262.607
	AFN. Activos financieros menos pasivos (AF - P)	-1.314.049	30.150	26.314	3.833	-1.283.900
	P. PASIVOS	3.391.660	30.365	11.349	19.017	3.422.026
	De los cuales:					
	AF.4. Préstamos	1.145.666	-37.771	-17.572	-20.198	1.107.896
	AF.5. Participaciones en el capital y en fondos de inversión	1.805.094	68.582	32.326	36.257	1.873.677
	AF.7/8. Otros pasivos	416.866	-2.959	-8.146	5.187	413.906
	PN + P. TOTAL PASIVO MÁS PATRIMONIO NETO (= A)	3.338.466	62.267	74.318	-12.052	3.400.733
	PRO MEMORIA:					
	FONDOS PROPIOS (PN + AF.5 (Pasivo))	1.751.900	100.484	95.294	5.188	1.852.384

FUENTES: Instituto Nacional de Estadística, Central de Balances y Cuentas Financieras de la Economía Española (BE).

NOTA: datos obtenidos con la información disponible al 31/10/2016.

(a) Extrapolación realizada a partir de las cuentas anuales disponibles en la CBI (véase texto de la publicación). El ejercicio 2015 se ha estimado a partir de la información disponible en los cuadros 3.1 a 3.8 (sociedades no financieras colaboradoras con la Central de Balances) de esta publicación.

4 TRABAJADORES Y CUENTAS RELACIONADAS. 2006-2015

En el *Suplemento metodológico*, que se edita por separado, se establece la correspondencia entre las rúbricas incluidas en los cuadros de este capítulo y las del cuestionario. También recoge los detalles técnicos sobre los ajustes que se realizan en la información de base. Este *Suplemento* se facilita a quienes lo demanden a la Central de Balances (cbdifusion@bde.es).

TRABAJADORES Y CUENTAS RELACIONADAS
CUADRO 4.1.1
CUADROS GENERALES
Número medio de trabajadores, gastos de personal y remuneración de asalariados. Valores absolutos

	BASES		2011		2012		2013		2014		2015	
	Número de empresas / Cobertura total nacional		594.687 / 44,9 %		629.926 / 47,9 %		627.102 / 48,0 %		639.084 / 48,0 %		317.139 / 35,5 %	
	AÑOS		2010	2011	2011	2012	2012	2013	2013	2014	2014	2015
A. NÚMERO MEDIO DE TRABAJADORES (miles)			5.291	5.235	5.695	5.590	5.391	5.299	5.232	5.329	3.460	3.594
1. Fijos			4.114	4.090	4.378	4.300	4.166	4.116	4.070	4.102	2.692	2.754
2. No fijos			1.177	1.145	1.217	1.139	1.125	1.092	1.099	1.164	758	831
3. Sin clasificar			0	0	100	151	100	91	63	63	10	9
B. GASTOS DE PERSONAL (millones de euros)			168.124	168.728	184.451	179.251	173.785	171.107	170.106	174.160	118.269	121.997
1. Sueldos y salarios			82.723	83.385	92.649	90.054	88.913	87.867	87.415	88.480	67.086	69.140
2. Cargas sociales			24.359	24.568	27.013	26.831	26.593	26.481	26.341	27.749	21.354	21.627
1. Cotizaciones a la Seguridad Social			17.088	17.262	17.709	17.505	17.664	17.651	17.853	18.648	15.211	15.579
2. Retribuciones a largo plazo mediante sistemas de aportación definida			485	441	445	445	426	345	355	407	387	440
3. Retribuciones por otras prestaciones a largo plazo al personal			570	606	581	678	730	597	573	996	977	643
4. Otras cargas sociales			1.819	1.809	1.855	1.859	1.847	1.927	2.010	1.945	1.502	1.565
5. Sin clasificar			4.399	4.450	6.423	6.345	5.927	5.960	5.550	5.752	3.277	3.401
3. Sin clasificar (total gastos de personal fuente CBB, cuestionario reducido)			61.042	60.775	64.789	62.365	58.279	56.759	56.350	57.930	29.828	31.230
C. GASTOS DE PERSONAL POR TRABAJADOR (euros) (B / A)			31.776	32.228	32.388	32.068	32.237	32.292	32.512	32.681	34.178	33.940

FUENTES: Registros Mercantiles y Banco de España.

TRABAJADORES Y CUENTAS RELACIONADAS

CUADRO 4.1.2

CUADROS GENERALES

Número medio de trabajadores, gastos de personal y remuneración de asalariados. Estructura

BASES	2011		2012		2013		2014		2015	
	Número de empresas / Cobertura total nacional									
Número de empresas / Cobertura total nacional	594.687 / 44,9 %		629.926 / 47,9 %		627.102 / 48,0 %		639.084 / 48,0 %		317.139 / 35,5 %	
AÑOS	2010	2011	2011	2012	2012	2013	2013	2014	2014	2015
A. NÚMERO MEDIO DE TRABAJADORES	100,0	100,0	100,0	100,0	100,0	100,0	100,0	100,0	100,0	100,0
1. Fijos	77,8	78,1	76,9	76,9	77,3	77,7	77,8	77,0	77,8	76,6
2. No fijos	22,2	21,9	21,4	20,4	20,9	20,6	21,0	21,8	21,9	23,1
3. Sin clasificar	0,0	0,0	1,7	2,7	1,9	1,7	1,2	1,2	0,3	0,3
B. GASTOS DE PERSONAL (fuente CBA y cuestionario normal de la fuente CBB)	100,0	100,0	100,0	100,0	100,0	100,0	100,0	100,0	100,0	100,0
1. Sueldos y salarios	77,3	77,2	77,4	77,0	77,0	76,8	76,8	76,1	75,9	76,2
2. Cargas sociales	22,7	22,8	22,6	23,0	23,0	23,2	23,2	23,9	24,1	23,8
1. Cotizaciones a la Seguridad Social	16,0	16,0	14,8	15,0	15,3	15,4	15,7	16,0	17,2	17,2
2. Retribuciones a largo plazo mediante sistemas de aportación definida	0,5	0,4	0,4	0,4	0,4	0,3	0,3	0,4	0,4	0,5
3. Retribuciones por otras prestaciones a largo plazo al personal	0,5	0,6	0,5	0,6	0,6	0,5	0,5	0,9	1,1	0,7
4. Otras cargas sociales	1,7	1,7	1,6	1,6	1,6	1,7	1,8	1,7	1,7	1,7
5. Sin clasificar (cuestionario reducido)	4,1	4,1	5,4	5,4	5,1	5,2	4,9	4,9	3,7	3,7

FUENTES: Registros Mercantiles y Banco de España.

TRABAJADORES Y CUENTAS RELACIONADAS
CUADRO 4.1.3
CUADROS GENERALES
Número medio de trabajadores, gastos de personal y remuneración de asalariados. Tasas de variación sobre las mismas empresas en el año anterior

	BASES	2006	2007	2008	2009	2010	2011	2012	2013	2014	2015
	Número de empresas	469.018	488.877	422.979	561.279	560.627	594.687	629.926	627.102	639.084	317.139
	AÑOS	2006	2007	2008	2009	2010	2011	2012	2013	2014	2015
A. NÚMERO MEDIO DE TRABAJADORES		3,6	2,9	0,3	-6,0	-1,7	-1,0	-1,8	-1,7	1,9	3,9
1. Fijos		5,1	5,4	3,2	-2,3	-1,4	-0,6	-1,8	-1,2	0,8	2,3
2. No fijos		0,2	-2,9	-7,4	-16,7	-2,7	-2,7	-6,4	-3,0	5,9	9,5
3. Sin clasificar		51,3	-8,8	0,5	-6,0
B. GASTOS DE PERSONAL		7,2	6,9	4,0	-4,8	-1,0	0,4	-2,8	-1,5	2,4	3,2
1. Sueldos y salarios		7,4	7,1	3,7	-3,6	-0,3	0,8	-2,8	-1,2	1,2	3,1
2. Cargas sociales		6,5	6,1	4,0	-4,0	-0,5	0,9	-0,7	-0,4	5,3	1,3
1. Cotizaciones a la Seguridad Social		6,3	6,4	2,8	-3,5	-0,5	1,0	-1,2	-0,1	4,5	2,4
2. Retribuciones a largo plazo mediante sistemas de aportación definida		8,1	-5,8	-9,5	-9,8	2,1	-9,0	-0,1	-18,9	14,7	13,5
3. Retribuciones por otras prestaciones a largo plazo al personal		8,7	-6,4	135,4	-3,7	-6,2	6,4	16,7	-18,2	73,9	-34,2
4. Otras cargas sociales		4,4	8,4	-1,8	-3,1	1,6	-0,5	0,2	4,3	-3,3	4,2
5. Sin clasificar (cuestionario reducido)		6,8	6,3	4,2	-5,4	-1,0	1,2	-1,2	0,6	3,7	3,8
3. Sin clasificar (total gastos de personal fuente CBB, cuestionario reducido)		4,3	-6,8	-2,2	-0,4	-3,7	-2,6	2,8	4,7
D. GASTOS DE PERSONAL POR TRABAJADOR		3,5	3,8	3,7	1,2	0,7	1,4	-1,0	0,2	0,5	-0,7

FUENTES: Registros Mercantiles y Banco de España.

TRABAJADORES Y CUENTAS RELACIONADAS
CUADROS POR ACTIVIDAD, TAMAÑO Y NATURALEZA

CUADRO 4.2

Gastos de personal. Tasas de variación sobre las mismas empresas en el año anterior

<u>BASES</u>	<u>2006</u>	<u>2007</u>	<u>2008</u>	<u>2009</u>	<u>2010</u>	<u>2011</u>	<u>2012</u>	<u>2013</u>	<u>2014</u>	<u>2015</u>		
Número de empresas	469.018	488.877	422.979	561.279	560.627	594.687	629.926	627.102	639.084	317.139		
<u>AÑOS</u>	<u>2006</u>	<u>2007</u>	<u>2008</u>	<u>2009</u>	<u>2010</u>	<u>2011</u>	<u>2012</u>	<u>2013</u>	<u>2014</u>	<u>2015</u>		
AGRUPACIONES DE ACTIVIDAD (CNAE 2009)											Contrib.	Tasa
1. Agricultura, ganadería, silvicultura y pesca	8,6	3,8	3,1	-0,2	1,2	1,7	-0,6	2,5	4,0	0,0	5,4	
2. Industrias extractivas	1,4	2,6	-2,0	-9,5	-6,3	-6,4	-11,6	-7,0	0,1	0,0	6,4	
3. Industria manufacturera	4,0	4,5	2,5	-7,7	-1,4	1,0	-2,0	-0,9	1,9	0,5	2,3	
4. Suministro de energía eléctrica, gas, vapor y aire acondicionado	2,9	4,8	6,7	0,5	-0,9	2,2	1,9	0,2	-0,2	0,0	-0,9	
5. Suministro de agua, actividades de saneamiento, gestión de residuos y descontaminación	8,9	8,1	7,7	1,8	1,0	0,6	-2,7	-1,9	-1,7	0,0	0,4	
6. Construcción	9,2	6,4	1,6	-10,3	-7,2	-7,8	-11,3	-7,1	-0,6	0,2	2,4	
7. Comercio al por mayor y al por menor; reparación de vehículos de motor y motocicletas	7,8	7,2	4,2	-4,4	-0,3	1,0	-1,6	-1,0	2,2	0,7	3,5	
8. Transporte y almacenamiento	6,6	7,6	4,3	-2,4	-1,2	0,5	-3,5	-1,2	1,2	0,2	2,7	
9. Hostelería	7,4	6,2	4,4	-3,5	1,1	2,2	-2,2	-2,1	3,6	0,2	5,6	
10. Información y comunicaciones	5,2	5,7	4,5	-0,8	-0,7	1,9	-1,9	-3,4	4,4	0,1	1,6	
11. Actividades inmobiliarias	9,1	5,2	-2,3	-8,2	-0,1	1,0	-1,0	-0,2	0,9	0,0	3,8	
12. Actividades profesionales, científicas y técnicas	11,3	12,1	8,9	-1,2	-1,0	1,5	-2,0	-1,2	3,8	0,2	3,3	
13. Actividades administrativas y servicios auxiliares	12,2	10,5	3,9	-5,0	2,3	2,1	-2,4	0,1	4,2	0,6	6,3	
14. Otros servicios	10,7	10,5	9,2	3,1	3,5	3,1	-0,3	-0,1	4,2	0,2	4,3	
TOTAL	7,2	6,9	4,0	-4,8	-1,0	0,4	-2,8	-1,5	2,4	3,2	3,2	
TAMAÑOS (Recomendación 2003/361/CE)												
1. Grandes (incluye públicas y dependientes) (a)	6,9	7,0	3,8	-3,4	-0,3	0,8	-2,2	-1,1	2,0	1,7	2,4	
2. PYMES	7,5	6,7	4,1	-6,4	-2,0	-0,2	-3,5	-2,2	2,9	1,5	4,7	
1. Medianas (50 a 250 empleados)	6,7	6,6	3,6	-4,8	-0,9	0,9	-2,6	-0,8	2,9	0,3	4,6	
2. Pequeñas (menos de 50 empleados)	7,8	6,7	4,2	-6,9	-2,3	-0,5	-3,8	-2,5	2,9	1,2	4,7	
Del cual: Microempresas (menos de 10 empleados)	10,1	8,3	5,9	-6,3	-2,1	-0,4	-3,5	-2,4	3,6	0,6	5,3	
NATURALEZA												
1. Públicas	7,6	9,2	5,8	2,5	-2,5	-0,7	-6,5	0,8	0,2	0,1	1,8	
2. Privadas	7,2	6,7	3,8	-5,2	-1,0	0,4	-2,6	-1,7	2,5	3,0	3,2	

FUENTES: Registros Mercantiles y Banco de España.

(a) La Recomendación 2003/361/CE excluye de la categoría de Pymes las empresas participadas por la administración pública y las que forman parte de grupos empresariales (véase nota metodológica). La aplicación del criterio de autonomía se realiza desde el año 2008 considerando la autodeclaración de pertenencia a grupo en el depósito de cuentas en los Registros Mercantiles. Esta información no está disponible en los datos de 2007 y anteriores.

TRABAJADORES Y CUENTAS RELACIONADAS
CUADROS POR ACTIVIDAD, TAMAÑO Y NATURALEZA
Número medio de trabajadores. Valores absolutos

CUADRO 4.3.1

Miles

BANCO DE ESPAÑA **133** CENTRAL DE BALANCES, 2015

<u>BASES</u>	<u>2006</u>	<u>2007</u>	<u>2008</u>	<u>2009</u>	<u>2010</u>	<u>2011</u>	<u>2012</u>	<u>2013</u>	<u>2014</u>	<u>2015</u>
Número de empresas	469.018	488.877	422.979	561.279	560.627	594.687	629.926	627.102	639.084	317.139
<u>AÑOS</u>	<u>2006</u>	<u>2007</u>	<u>2008</u>	<u>2009</u>	<u>2010</u>	<u>2011</u>	<u>2012</u>	<u>2013</u>	<u>2014</u>	<u>2015</u>
AGRUPACIONES DE ACTIVIDAD (CNAE 2009)										
1. Agricultura, ganadería, silvicultura y pesca	72	57	46	64	69	71	86	84	92	49
2. Industrias extractivas	18	16	17	19	18	19	19	14	13	7
3. Industria manufacturera	1.143	1.121	949	994	954	987	1.077	1.007	1.015	683
4. Suministro de energía eléctrica, gas, vapor y aire acondicionado	32	32	31	33	32	33	34	33	33	31
5. Suministro de agua, actividades de saneamiento, gestión de residuos y descontaminación	87	109	111	115	117	100	104	100	93	79
6. Construcción	655	671	555	589	532	482	436	365	355	220
7. Comercio al por mayor y al por menor; reparación de vehículos de motor y motocicletas	1.168	1.218	1.066	1.183	1.175	1.224	1.298	1.244	1.251	854
8. Transporte y almacenamiento	367	389	343	378	381	383	406	382	375	276
9. Hostelería	299	315	271	320	329	334	361	351	353	211
10. Información y comunicaciones	193	196	204	227	232	244	270	255	262	189
11. Actividades inmobiliarias	49	50	40	48	50	55	59	56	59	34
12. Actividades profesionales, científicas y técnicas	246	263	246	302	297	316	353	317	335	193
13. Actividades administrativas y servicios auxiliares	543	553	536	561	577	635	666	683	679	528
14. Otros servicios	244	263	231	311	331	353	421	407	415	240
TOTAL	5.114	5.253	4.645	5.144	5.096	5.235	5.590	5.299	5.329	3.594
TAMAÑOS (Recomendación 2003/361/CE)										
1. Grandes (incluye públicas y dependientes)	2.082	2.188	2.352	2.393	2.458	2.498	2.779	2.769	2.840	2.215
2. PYMES	3.033	3.065	2.292	2.751	2.638	2.737	2.811	2.530	2.489	1.380
1. Medianas (50 a 250 empleados)	689	666	420	537	494	529	568	477	441	257
2. Pequeñas (menos de 50 empleados)	2.344	2.399	1.873	2.214	2.144	2.208	2.243	2.053	2.048	1.123
Del cual: Microempresas (menos de 10 empleados)	1.018	1.035	857	1.006	995	1.044	1.060	1.005	1.021	541
NATURALEZA										
1. Públicas	229	243	206	208	208	200	192	189	176	166
2. Privadas	4.885	5.010	4.438	4.936	4.889	5.035	5.398	5.109	5.153	3.428

FUENTES: Registros Mercantiles y Banco de España.

TRABAJADORES Y CUENTAS RELACIONADAS
CUADROS POR ACTIVIDAD, TAMAÑO Y NATURALEZA
Número medio de trabajadores. Tasas de variación sobre las mismas empresas en el año anterior

	BASES											
	2006	2007	2008	2009	2010	2011	2012	2013	2014	2015		
Número de empresas	469.018	488.877	422.979	561.279	560.627	594.687	629.926	627.102	639.084	317.139		
	AÑOS											
	2006	2007	2008	2009	2010	2011	2012	2013	2014	2015	Contrib.	Tasa
AGRUPACIONES DE ACTIVIDAD (CNAE 2009)												
1. Agricultura, ganadería, silvicultura y pesca	3,6	0,4	1,5	-1,0	-0,5	1,3	-0,4	3,0	4,9	0,1	6,5	
2. Industrias extractivas	-3,9	-2,2	-3,3	-10,7	-6,3	-6,5	-10,3	-10,5	-0,9	0,0	2,2	
3. Industria manufacturera	0,5	1,0	-1,4	-8,3	-3,0	-1,2	-1,6	-1,5	1,3	0,5	2,9	
4. Suministro de energía eléctrica, gas, vapor y aire acondicionado	-2,8	-0,7	1,3	0,9	-2,4	-1,5	0,6	-1,9	-1,1	0,0	-3,2	
5. Suministro de agua, actividades de saneamiento, gestión de residuos y descontaminación	5,7	4,2	5,2	-1,8	-1,5	-1,5	-2,6	-2,1	-2,7	0,0	0,9	
6. Construcción	4,2	1,9	-4,6	-11,1	-8,1	-8,1	-10,3	-6,4	0,4	0,3	4,1	
7. Comercio al por mayor y al por menor; reparación de vehículos de motor y motocicletas	3,2	3,2	0,8	-5,0	-1,3	-0,1	-1,1	-1,4	1,3	0,8	3,4	
8. Transporte y almacenamiento	2,7	3,6	0,6	-4,0	-1,5	-0,8	-1,8	-1,7	0,6	0,2	2,1	
9. Hostelería	4,2	3,5	2,2	-5,9	0,1	-1,3	-0,8	-1,8	3,4	0,3	6,0	
10. Información y comunicaciones	3,5	2,2	2,6	-2,4	-0,8	1,0	-1,4	-2,5	1,0	0,3	5,0	
11. Actividades inmobiliarias	5,0	0,2	-6,0	-8,6	-0,4	0,5	-0,8	0,3	1,7	0,0	2,2	
12. Actividades profesionales, científicas y técnicas	5,0	6,3	3,9	-2,7	-1,3	0,8	-2,0	-1,3	3,7	0,1	2,4	
13. Actividades administrativas y servicios auxiliares	8,8	4,4	1,4	-7,3	2,4	0,2	-1,2	-1,2	2,9	0,9	6,5	
14. Otros servicios	7,6	6,4	4,8	0,8	1,8	1,3	2,6	-0,1	4,0	0,3	5,1	
TOTAL	3,6	2,9	0,3	-6,0	-1,7	-1,0	-1,8	-1,7	1,9	3,9	3,9	
TAMAÑOS (Recomendación 2003/361/CE)												
1. Grandes (incluye públicas y dependientes)	3,5	3,3	1,0	-4,9	-0,6	-0,7	-1,7	-1,9	0,8	1,8	2,9	
2. PYMES	3,7	2,6	-0,5	-6,9	-2,7	-1,4	-2,0	-1,4	3,1	2,1	5,5	
1. Medianas (50 a 250 empleados)	2,9	2,0	-1,2	-5,6	-1,9	-0,9	1,5	-1,0	2,3	0,3	4,2	
2. Pequeñas (menos de 50 empleados)	3,9	2,8	-0,3	-7,2	-2,9	-1,5	-2,9	-1,6	3,3	1,8	5,7	
Del cual: Microempresas (menos de 10 empleados)	5,7	4,0	1,6	-6,2	-2,5	-1,0	-2,2	-0,7	4,7	1,0	7,2	
NATURALEZA												
1. Públicas	2,4	3,4	1,4	-0,4	-1,0	-1,6	-3,4	-3,0	-2,3	0,0	-0,4	
2. Privadas	3,7	2,9	0,2	-6,2	-1,7	-1,0	-1,8	-1,7	2,0	3,9	4,1	

FUENTES: Registros Mercantiles y Banco de España.

TRABAJADORES Y CUENTAS RELACIONADAS
CUADROS POR ACTIVIDAD, TAMAÑO Y NATURALEZA
Gastos de personal por trabajador. Valores absolutos

CUADRO 4.4.1

Euros

BASES	2011		2012		2013		2014		2015	
	2010	2011	2011	2012	2012	2013	2013	2014	2014	2015
Número de empresas / Cobertura total nacional	594.687 / 44,9 %		629.926 / 47,9 %		627.102 / 48,0 %		639.084 / 48,0 %		317.139 / 35,5 %	
AGRUPACIONES DE ACTIVIDAD (CNAE 2009)										
1. Agricultura, ganadería, silvicultura y pesca	20.573	20.643	21.256	21.218	21.049	20.957	21.033	20.864	21.556	21.334
2. Industrias extractivas	39.028	39.040	38.905	38.324	37.590	39.071	41.583	42.004	43.752	45.582
3. Industria manufacturera	37.362	38.210	38.277	38.096	38.518	38.736	39.114	39.345	41.474	41.231
4. Suministro de energía eléctrica, gas, vapor y aire acondicionado	72.572	75.255	74.502	75.453	75.940	77.620	77.961	78.677	79.559	81.446
5. Suministro de agua, actividades de saneamiento, gestión de residuos y descontaminación	34.580	35.305	35.326	35.306	35.366	35.417	35.470	35.854	36.290	36.105
6. Construcción	33.871	34.000	34.442	34.041	34.562	34.324	34.209	33.897	36.397	35.804
7. Comercio al por mayor y al por menor; reparación de vehículos de motor y motocicletas	28.048	28.370	28.646	28.502	28.700	28.815	28.965	29.204	29.512	29.536
8. Transporte y almacenamiento	38.225	38.721	38.596	37.936	38.008	38.192	38.262	38.502	39.860	40.080
9. Hostelería	22.869	23.674	23.913	23.557	23.705	23.637	23.792	23.833	24.071	23.977
10. Información y comunicaciones	47.863	48.290	47.685	47.446	47.555	47.129	46.579	48.126	51.929	50.238
11. Actividades inmobiliarias	29.794	29.923	30.475	30.403	30.971	30.818	30.500	30.244	31.211	31.692
12. Actividades profesionales, científicas y técnicas	38.404	38.691	38.680	38.676	40.427	40.466	40.800	40.838	45.280	45.694
13. Actividades administrativas y servicios auxiliares	22.213	22.617	22.880	22.593	22.004	22.286	22.631	22.916	23.172	23.137
14. Otros servicios	24.918	25.366	25.439	24.718	26.084	26.088	26.032	26.078	26.245	26.064
TOTAL	31.776	32.228	32.388	32.068	32.237	32.292	32.512	32.681	34.178	33.940
TAMAÑOS (Recomendación 2003/361/CE)										
1. Grandes (incluye públicas y dependientes)	36.170	36.725	36.560	36.341	36.083	36.401	36.437	36.904	37.722	37.549
2. PYMES	27.794	28.125	28.281	27.844	28.005	27.794	27.926	27.863	28.348	28.147
1. Medianas (50 a 250 empleados)	31.114	31.678	31.470	30.182	30.646	30.692	30.355	30.522	31.051	31.171
2. Pequeñas (menos de 50 empleados)	27.003	27.273	27.508	27.252	27.396	27.121	27.399	27.291	27.720	27.455
Del cual: Microempresas (menos de 10 empleados)	25.552	25.704	25.964	25.609	25.911	25.458	26.081	25.811	26.174	25.710
NATURALEZA										
1. Públicas	41.579	41.956	41.731	40.387	41.029	42.635	42.545	43.612	43.888	44.847
2. Privadas	31.385	31.842	32.051	31.772	31.906	31.909	32.154	32.308	33.686	33.412

FUENTES: Registros Mercantiles y Banco de España.

TRABAJADORES Y CUENTAS RELACIONADAS
CUADROS POR ACTIVIDAD, TAMAÑO Y NATURALEZA
Gastos de personal por trabajador. Tasas de variación sobre las mismas empresas en el año anterior

<u>BASES</u>	<u>2006</u>	<u>2007</u>	<u>2008</u>	<u>2009</u>	<u>2010</u>	<u>2011</u>	<u>2012</u>	<u>2013</u>	<u>2014</u>	<u>2015</u>
Número de empresas	469.018	488.877	422.979	561.279	560.627	594.687	629.926	627.102	639.084	317.139
<u>AÑOS</u>	<u>2006</u>	<u>2007</u>	<u>2008</u>	<u>2009</u>	<u>2010</u>	<u>2011</u>	<u>2012</u>	<u>2013</u>	<u>2014</u>	<u>2015</u>
AGRUPACIONES DE ACTIVIDAD (CNAE 2009)										
1. Agricultura, ganadería, silvicultura y pesca	4,9	3,4	1,5	0,7	1,7	0,3	-0,2	-0,4	-0,8	-1,0
2. Industrias extractivas	5,5	4,9	1,3	1,4	0,0	0,0	-1,5	3,9	1,0	4,2
3. Industria manufacturera	3,5	3,5	4,0	0,6	1,7	2,3	-0,5	0,6	0,6	-0,6
4. Suministro de energía eléctrica, gas, vapor y aire acondicionado	5,8	5,6	5,3	-0,4	1,6	3,7	1,3	2,2	0,9	2,4
5. Suministro de agua, actividades de saneamiento, gestión de residuos y descontaminación	3,0	3,7	2,4	3,7	2,6	2,1	-0,1	0,1	1,1	-0,5
6. Construcción	4,8	4,4	6,5	0,9	1,0	0,4	-1,2	-0,7	-0,9	-1,6
7. Comercio al por mayor y al por menor; reparación de vehículos de motor y motocicletas	4,4	3,8	3,3	0,6	1,0	1,1	-0,5	0,4	0,8	0,1
8. Transporte y almacenamiento	3,7	3,9	3,6	1,7	0,3	1,3	-1,7	0,5	0,6	0,5
9. Hostelería	3,0	2,6	2,2	2,5	1,0	3,5	-1,5	-0,3	0,2	-0,4
10. Información y comunicaciones	1,6	3,4	1,9	1,7	0,1	0,9	-0,5	-0,9	3,3	-3,3
11. Actividades inmobiliarias	3,9	4,9	4,0	0,5	0,4	0,4	-0,2	-0,5	-0,8	1,5
12. Actividades profesionales, científicas y técnicas	6,1	5,4	4,9	1,6	0,3	0,7	0,0	0,1	0,1	0,9
13. Actividades administrativas y servicios auxiliares	3,1	5,9	2,5	2,4	-0,1	1,8	-1,3	1,3	1,3	-0,1
14. Otros servicios	2,9	3,9	4,2	2,4	1,7	1,8	-2,8	0,0	0,2	-0,7
TOTAL	3,5	3,8	3,7	1,2	0,7	1,4	-1,0	0,2	0,5	-0,7
TAMAÑOS (Recomendación 2003/361/CE)										
1. Grandes (incluye públicas y dependientes)	3,2	3,6	2,8	1,6	0,4	1,5	-0,6	0,9	1,3	-0,5
2. PYMES	3,7	3,9	4,6	0,5	0,7	1,2	-1,5	-0,8	-0,2	-0,7
1. Medianas (50 a 250 empleados)	3,6	4,5	4,9	0,9	1,0	1,8	-4,1	0,2	0,5	0,4
2. Pequeñas (menos de 50 empleados)	3,8	3,8	4,6	0,3	0,6	1,0	-0,9	-1,0	-0,4	-1,0
Del cual: Microempresas (menos de 10 empleados)	4,2	4,2	4,3	-0,1	0,4	0,6	-1,4	-1,7	-1,0	-1,8
NATURALEZA										
1. Públicas	5,0	5,7	4,4	2,9	-1,6	0,9	-3,2	3,9	2,5	2,2
2. Privadas	3,4	3,7	3,6	1,1	0,8	1,5	-0,9	0,0	0,5	-0,8

FUENTES: Registros Mercantiles y Banco de España.

TRABAJADORES Y CUENTAS RELACIONADAS
CUADROS POR ACTIVIDAD, TAMAÑO Y NATURALEZA
Gastos de personal respecto del valor añadido bruto al coste de los factores

BASES	2011		2012		2013		2014		2015	
	Número de empresas / Cobertura total nacional									
594.687 / 44,9 %										
629.926 / 47,9 %										
627.102 / 48,0 %										
639.084 / 48,0 %										
317.139 / 35,5 %										
AÑOS	2010	2011	2011	2012	2012	2013	2013	2014	2014	2015
AGRUPACIONES DE ACTIVIDAD (CNAE 2009)										
1. Agricultura, ganadería, silvicultura y pesca	71,1	72,5	71,7	69,6	66,9	66,5	65,0	66,8	65,4	66,6
2. Industrias extractivas	70,1	69,3	71,6	85,9	82,4	70,0	62,3	69,9	70,1	66,5
3. Industria manufacturera	66,3	68,3	67,6	69,7	69,2	69,8	69,3	67,5	66,7	60,3
4. Suministro de energía eléctrica, gas, vapor y aire acondicionado	15,6	16,0	16,3	16,2	15,3	16,3	16,3	16,2	17,0	17,2
5. Suministro de agua, actividades de saneamiento, gestión de residuos y descontaminación	68,0	68,2	69,7	71,1	69,9	69,4	69,2	68,2	67,4	65,3
6. Construcción	82,0	85,1	84,8	87,2	88,5	94,4	88,5	85,6	83,2	83,7
7. Comercio al por mayor y al por menor; reparación de vehículos de motor y motocicletas	70,5	72,6	71,7	74,6	73,3	72,8	72,8	73,0	71,0	68,8
8. Transporte y almacenamiento	67,2	67,5	67,9	67,4	66,3	64,6	64,0	61,9	58,7	57,0
9. Hostelería	84,4	85,1	84,5	86,1	84,7	83,7	83,0	80,3	81,5	78,8
10. Información y comunicaciones	43,2	46,0	47,8	49,9	49,1	50,1	50,1	54,1	50,2	49,9
11. Actividades inmobiliarias	32,9	33,9	31,9	31,4	33,0	34,5	37,9	37,1	41,5	36,6
12. Actividades profesionales, científicas y técnicas	85,8	86,4	86,1	87,4	83,8	85,7	85,4	85,5	86,8	85,4
13. Actividades administrativas y servicios auxiliares	82,2	84,3	84,0	84,5	85,8	85,9	84,6	84,2	87,7	88,1
14. Otros servicios	79,5	80,8	81,3	80,7	78,4	79,4	79,9	78,8	77,3	75,5
TOTAL	65,8	67,5	67,6	68,9	67,8	68,4	67,9	67,6	65,0	62,9
TAMAÑOS (Recomendación 2003/361/CE)										
1. Grandes (incluye públicas y dependientes)	58,5	59,6	60,8	61,5	61,0	62,0	61,9	62,2	60,7	58,5
2. PYMES	77,2	80,2	79,0	81,6	80,5	80,2	79,7	77,7	76,8	74,8
1. Medianas (50 a 250 empleados)	72,4	74,0	73,8	75,2	75,4	75,4	75,2	73,6	73,5	72,3
2. Pequeñas (menos de 50 empleados)	78,7	82,1	80,6	83,5	81,9	81,6	80,8	78,8	77,8	75,5
Del cual: Microempresas (menos de 10 empleados)	77,7	81,1	79,7	82,8	81,7	81,4	80,8	78,3	77,2	74,5
NATURALEZA										
1. Públicas	74,1	72,1	73,1	70,0	69,1	69,7	68,9	67,2	65,8	64,9
2. Privadas	65,4	67,3	67,4	68,8	67,8	68,3	67,8	67,6	64,9	62,7

FUENTES: Registros Mercantiles y Banco de España.

NOTA: El Valor Añadido Bruto al coste de los factores que se ha tomado como referencia es el calculado en el ámbito del «Análisis empresarial» (es decir, el del capítulo 2 de esta publicación).

TRABAJADORES Y CUENTAS RELACIONADAS
CUADROS POR ACTIVIDAD, TAMAÑO Y NATURALEZA
Valor añadido bruto al coste de los factores por empleado

CUADRO 4.6

Euros

BANCO DE ESPAÑA 138 CENTRAL DE BALANCES, 2015

BASES	2011		2012		2013		2014		2015	
	2010	2011	2011	2012	2012	2013	2013	2014	2014	2015
Número de empresas / Cobertura total nacional	594.687 / 44,9 %		629.926 / 47,9 %		627.102 / 48,0 %		639.084 / 48,0 %		317.139 / 35,5 %	
AGRUPACIONES DE ACTIVIDAD (CNAE 2009)										
1. Agricultura, ganadería, silvicultura y pesca	28.947	28.477	29.636	30.507	31.463	31.517	32.354	31.213	32.965	32.026
2. Industrias extractivas	55.664	56.349	54.347	44.634	45.626	55.839	66.697	60.107	62.371	68.549
3. Industria manufacturera	56.319	55.911	56.614	54.696	55.634	55.508	56.452	58.310	62.162	68.360
4. Suministro de energía eléctrica, gas, vapor y aire acondicionado	465.592	471.481	457.962	464.573	495.868	475.590	477.408	484.969	466.923	473.689
5. Suministro de agua, actividades de saneamiento, gestión de residuos y descontaminación	50.870	51.751	50.718	49.673	50.605	51.044	51.269	52.579	53.842	55.271
6. Construcción	41.324	39.936	40.621	39.060	39.069	36.363	38.668	39.578	43.751	42.760
7. Comercio al por mayor y al por menor; reparación de vehículos de motor y motocicletas	39.789	39.069	39.945	38.181	39.128	39.569	39.802	40.031	41.582	42.941
8. Transporte y almacenamiento	56.844	57.377	56.872	56.306	57.354	59.129	59.765	62.231	67.945	70.263
9. Hostelería	27.099	27.813	28.316	27.364	27.996	28.255	28.651	29.672	29.531	30.430
10. Información y comunicaciones	110.863	104.994	99.751	95.083	96.756	94.129	92.882	88.958	103.535	100.678
11. Actividades inmobiliarias	90.451	88.204	95.502	96.940	93.756	89.333	80.514	81.481	75.248	86.616
12. Actividades profesionales, científicas y técnicas	44.738	44.795	44.940	44.267	48.240	47.195	47.770	47.745	52.177	53.477
13. Actividades administrativas y servicios auxiliares	27.009	26.832	27.228	26.733	25.660	25.937	26.738	27.204	26.430	26.276
14. Otros servicios	31.344	31.400	31.295	30.624	33.271	32.859	32.576	33.083	33.931	34.532
TOTAL	48.270	47.736	47.893	46.558	47.535	47.220	47.897	48.375	52.593	53.994
TAMAÑOS (Recomendación 2003/361/CE)										
1. Grandes (incluye públicas y dependientes)	61.826	61.596	60.178	59.125	59.113	58.707	58.888	59.354	62.138	64.200
2. PYMES	35.984	35.087	35.797	34.137	34.796	34.647	35.057	35.847	36.893	37.610
1. Medianas (50 a 250 empleados)	42.988	42.797	42.663	40.139	40.625	40.700	40.375	41.454	42.262	43.116
2. Pequeñas (menos de 50 empleados)	34.315	33.239	34.135	32.618	33.451	33.242	33.902	34.641	35.646	36.350
Del cual: Microempresas (menos de 10 empleados)	32.889	31.697	32.584	30.941	31.726	31.262	32.270	32.950	33.889	34.491
NATURALEZA										
1. Públicas	56.134	58.155	57.054	57.730	59.396	61.182	61.716	64.883	66.735	69.108
2. Privadas	47.956	47.323	47.563	46.161	47.089	46.703	47.404	47.811	51.877	53.262

FUENTES: Registros Mercantiles y Banco de España.

NOTA: El Valor Añadido Bruto al coste de los factores que se ha tomado como referencia es el calculado en el ámbito del «Análisis empresarial» (es decir, el del capítulo 2 de esta publicación).

TRABAJADORES Y CUENTAS RELACIONADAS
CUADROS POR ACTIVIDAD, TAMAÑO Y NATURALEZA
Porcentaje de empresas que mantienen o aumentan el empleo medio

<u>BASES</u>	<u>2006</u>	<u>2007</u>	<u>2008</u>	<u>2009</u>	<u>2010</u>	<u>2011</u>	<u>2012</u>	<u>2013</u>	<u>2014</u>	<u>2015</u>
Número de empresas	367.268	376.234	303.234	376.766	397.646	432.642	463.444	476.344	541.203	253.777
<u>AÑOS</u>	<u>2006</u>	<u>2007</u>	<u>2008</u>	<u>2009</u>	<u>2010</u>	<u>2011</u>	<u>2012</u>	<u>2013</u>	<u>2014</u>	<u>2015</u>
AGRUPACIONES DE ACTIVIDAD (CNAE 2009)										
1. Agricultura, ganadería, silvicultura y pesca	77,9	76,4	77,5	76,5	76,2	77,0	78,0	80,7	86,3	78,9
2. Industrias extractivas	74,1	75,3	64,8	55,3	62,7	61,0	61,3	67,0	77,8	79,9
3. Industria manufacturera	68,2	67,5	59,1	48,5	57,2	61,8	61,7	65,9	79,1	74,7
4. Suministro de energía eléctrica, gas, vapor y aire acondicionado	93,3	95,4	97,7	98,1	98,3	98,0	97,9	97,6	97,9	97,8
5. Suministro de agua, actividades de saneamiento, gestión de residuos y descontaminación	81,1	80,5	76,3	68,9	70,3	72,3	70,9	72,4	80,6	77,2
6. Construcción	79,0	77,3	67,8	63,3	67,7	69,4	70,3	74,7	83,9	82,0
7. Comercio al por mayor y al por menor; reparación de vehículos de motor y motocicletas	76,8	75,5	69,4	63,6	67,4	69,0	70,0	72,3	82,7	77,1
8. Transporte y almacenamiento	75,3	74,7	66,6	56,8	63,8	66,1	66,3	70,0	81,3	77,3
9. Hostelería	70,9	68,0	62,5	55,9	59,5	61,5	61,8	63,8	77,9	72,4
10. Información y comunicaciones	79,1	79,2	76,2	72,9	74,2	75,0	76,6	77,2	84,7	79,5
11. Actividades inmobiliarias	92,3	90,7	88,9	88,7	91,4	92,0	92,4	92,8	94,6	93,2
12. Actividades profesionales, científicas y técnicas	82,8	81,5	77,2	73,4	75,3	76,9	78,2	79,3	86,8	78,4
13. Actividades administrativas y servicios auxiliares	82,1	80,2	73,4	67,8	70,7	72,1	72,7	75,0	83,2	78,7
14. Otros servicios	78,3	76,2	73,6	70,4	70,3	71,6	72,7	73,8	82,9	74,8
TOTAL	78,3	77,0	71,7	67,1	70,9	72,8	73,6	76,0	84,7	80,0
TAMAÑOS (Recomendación 2003/361/CE)										
1. Grandes (incluye públicas y dependientes)	71,5	71,4	75,2	71,3	73,4	76,5	72,6	74,5	80,3	79,2
2. PYMES	78,3	77,0	71,6	67,0	70,9	72,6	73,6	76,0	84,9	80,1
1. Medianas (50 a 250 empleados)	63,7	63,5	50,5	41,4	50,6	52,7	51,8	56,5	66,4	70,6
2. Pequeñas (menos de 50 empleados)	78,6	77,2	71,9	67,4	71,1	72,9	73,9	76,3	85,1	80,2
Del cual: Microempresas (menos de 10 empleados)	81,0	79,6	75,2	71,9	74,5	75,9	77,2	78,9	86,9	81,6
NATURALEZA										
1. Públicas	74,3	77,6	76,3	69,9	70,2	65,9	59,5	60,5	69,5	71,8
2. Privadas	78,3	77,0	71,7	67,1	70,9	72,8	73,6	76,0	84,7	80,0

FUENTES: Registros Mercantiles y Banco de España.

TRABAJADORES Y CUENTAS RELACIONADAS
CUADROS DE DETALLE. ESTADÍSTICOS SIGNIFICATIVOS
Valor añadido bruto al coste de los factores por empleado

CUADRO 4.8

Euros

BANCO DE ESPAÑA 140 CENTRAL DE BALANCES, 2015

AÑOS					MEDIANA				PRIMER CUARTIL Q ₁				TERCER CUARTIL Q ₃							
AÑOS					2012				2013				2014				2015			
Número de empresas					2012				2013				2014				2015			
Número de empresas					629.926				627.102				639.084				317.139			
AGRUPACIONES DE ACTIVIDAD (CNAE 2009)					2012				2013				2014				2015			
1. Agricultura, ganadería, silvicultura y pesca					24.731				25.283				25.598				25.841			
2. Industrias extractivas					27.696				29.390				31.040				34.274			
3. Industria manufacturera					27.899				28.716				30.175				31.738			
4. Suministro de energía eléctrica, gas, vapor y aire acondicionado					60.826				55.511				46.907				68.947			
5. Suministro de agua, actividades de saneamiento, gestión de residuos y descontaminación					36.892				37.563				38.108				40.598			
6. Construcción					23.941				23.997				25.847				27.442			
7. Comercio al por mayor y al por menor; reparación de vehículos de motor y motocicletas					24.791				25.054				25.922				27.292			
8. Transporte y almacenamiento					30.324				31.495				33.198				36.157			
9. Hostelería					20.991				21.123				22.198				22.934			
10. Información y comunicaciones					29.523				29.318				30.790				32.865			
11. Actividades inmobiliarias					38.479				35.705				36.858				40.880			
12. Actividades profesionales, científicas y técnicas					28.424				28.333				29.556				30.779			
13. Actividades administrativas y servicios auxiliares					23.502				23.445				24.709				25.364			
14. Otros servicios					22.727				22.888				23.881				24.588			
TOTAL					25.566				25.748				26.955				28.392			
TAMAÑOS (Recomendación 2003/361/CE)					2012				2013				2014				2015			
1. Grandes (incluye públicas y dependientes)					39.497				44.125				46.196				49.052			
Del cual: Grandes (solo criterio tamaño)					48.795				52.424				54.387				57.763			
2. PYMES					25.350				25.407				26.548				27.975			
1. Medianas (50 a 250 empleados)					36.703				38.114				38.537				39.754			
2. Pequeñas (menos de 50 empleados)					25.165				25.225				26.394				27.820			
Del cual: Microempresas (menos de 10 empleados)					23.838				23.893				25.170				26.545			
NATURALEZA					2012				2013				2014				2015			
1. Públicas					43.456				44.128				47.048				54.422			
2. Privadas					25.552				25.730				26.940				28.369			

FUENTES: Registros Mercantiles y Banco de España.

NOTA: El Valor Añadido Bruto al coste de los factores que se ha tomado como referencia es el calculado en el ámbito del «Análisis empresarial» (es decir, el del capítulo 2 de esta publicación).

TRABAJADORES Y CUENTAS RELACIONADAS
CUADROS DE DETALLE SOLO DISPONIBLES PARA EMPRESAS COLABORADORAS CON CBA
Obligaciones por prestaciones al personal y similares. Saldos y movimientos

CUADRO 4.9

Millones de euros

<u>BASES</u>	<u>2006</u>	<u>2007</u>	<u>2008</u>	<u>2009</u>	<u>2010</u>	<u>2011</u>	<u>2012</u>	<u>2013</u>	<u>2014</u>	<u>2015</u>
Número de empresas (a)	2.633	2.526	2.468	2.647	2.868	2.976	3.150	3.175	3.293	2.338
<u>AÑOS</u>	<u>2006</u>	<u>2007</u>	<u>2008</u>	<u>2009</u>	<u>2010</u>	<u>2011</u>	<u>2012</u>	<u>2013</u>	<u>2014</u>	<u>2015</u>
A. EMPRESAS CON RETRIBUCIONES A LARGO PLAZO MEDIANTE SISTEMAS DE APORTACIÓN DEFINIDA	468	451	418	476	479	486	493	441	470	380
Aportaciones en el período	609	580	501	471	482	441	445	345	407	440
B. EMPRESAS CON OBLIGACIONES POR OTRAS PRESTACIONES A LARGO PLAZO AL PERSONAL (b)	237	227	450	474	511	498	521	534	546	417
1. Saldo inicial	1.918	1.933	4.359	4.571	4.797	4.944	4.567	5.179	4.948	5.587
2. Incrementos	272	245	658	828	733	559	1.157	451	1.692	159
3. Disminuciones	270	233	660	629	634	1.010	633	595	899	991
4. Saldo final	1.920	1.946	4.357	4.770	4.896	4.492	5.092	5.035	5.742	4.755
C. EMPRESAS CON PROVISIONES POR REESTRUCTURACIÓN DEL PERSONAL	205	193	152	160	168	182	210	218	241	173
1. Saldo inicial	8.635	8.940	7.755	7.358	6.853	5.998	7.412	7.031	6.263	5.683
2. Incrementos	2.406	1.972	1.356	1.539	1.161	3.228	1.443	933	1.442	4.117
3. Disminuciones	1.989	2.090	1.815	2.047	2.025	1.916	1.793	1.846	1.891	1.622
4. Saldo final	9.052	8.822	7.296	6.850	5.989	7.310	7.062	6.118	5.813	8.178

FUENTE: Banco de España.

(a) Información disponible exclusivamente para las empresas que cumplimentan el cuestionario amplio (normal) de la fuente CBA (Banco de España).

(b) Este epígrafe se ve afectado por el distinto criterio de valoración que tienen las "retribuciones a largo plazo de prestación definida" entre los Planes Generales de Contabilidad de 2007 y 1990.

TRABAJADORES Y CUENTAS RELACIONADAS
CUADROS DE DETALLE SOLO DISPONIBLES PARA EMPRESAS COLABORADORAS CON CBA
Clasificación del personal por ocupación

CUADRO 4.10

BASES	2006	2007	2008	2009	2010	2011	2012	2013	2014	2015
Número de empresas	9.275	9.320	9.577	9.817	8.104	9.465	9.705	9.670	9.759	7.212
AÑOS	2006	2007	2008	2009	2010	2011	2012	2013	2014	2015
NÚMERO DE TRABAJADORES (miles)	2.477	2.523	2.480	2.488	2.244	2.468	2.509	2.567	2.667	2.171
GRANDES, PÚBLICAS Y DEPENDIENTES	2.164	2.233	2.235	2.277	2.037	2.217	2.257	2.336	2.435	1.994
PYMES	313	290	244	211	207	251	252	231	232	177
MEDIANAS	227	204	178	140	136	157	160	138	148	113
PEQUEÑAS	86	86	67	70	71	94	92	93	84	64
MICROEMPRESAS	5	4	3	3	3	4	3	3	3	3
DETALLE POR OCUPACIÓN (a) (b)										
A. GRANDES, PÚBLICAS Y DEPENDIENTES	100,0	100,0	100,0	100,0	100,0	100,0	100,0	100,0	100,0	100,0
Personal directivo (c)	1,7	1,9	2,7	2,7	2,5	2,7	2,7	2,8	2,7	2,6
Técnicos y profesionales científicos e intelectuales de apoyo	16,5	17,0	16,2	16,7	15,9	16,3	16,5	16,2	16,1	15,3
Empleados de tipo administrativo	10,4	9,8	9,3	9,1	8,7	8,6	8,5	8,8	8,9	8,1
Comerciales, vendedores y similares	17,7	16,7	12,5	12,4	13,3	12,5	12,4	13,3	12,9	14,2
Resto del personal asalariado	53,7	54,6	59,3	59,1	59,6	60,0	59,9	58,9	59,4	59,8
B. PYMES	100,0	100,0	100,0	100,0	100,0	100,0	100,0	100,0	100,0	100,0
Personal directivo (c)	1,0	0,9	1,2	1,5	1,4	1,3	1,3	1,0	0,9	0,9
Técnicos y profesionales científicos e intelectuales de apoyo	6,1	4,7	3,3	3,6	3,2	3,0	3,1	2,7	2,7	2,2
Empleados de tipo administrativo	3,8	3,1	2,8	3,4	3,0	2,7	2,9	2,6	2,2	2,1
Comerciales, vendedores y similares	3,1	2,5	2,4	2,3	2,3	2,1	2,5	2,0	2,0	1,8
Resto del personal asalariado	17,6	14,7	14,0	15,3	15,3	13,3	14,0	12,1	12,1	11,4
Sin clasificar (cuestionario reducido)	68,4	74,1	76,3	73,9	74,8	77,6	76,2	79,6	80,2	81,6
C. MEDIANAS	100,0	100,0	100,0	100,0	100,0	100,0	100,0	100,0	100,0	100,0
Personal directivo (c)	1,3	1,2	1,6	1,9	1,9	1,8	1,8	1,5	1,3	1,3
Técnicos y profesionales científicos e intelectuales de apoyo	8,3	6,5	4,5	5,3	4,7	4,6	4,7	4,4	4,2	3,4
Empleados de tipo administrativo	5,2	4,3	3,7	4,8	4,3	4,0	4,4	4,1	3,3	3,2
Comerciales, vendedores y similares	4,2	3,4	3,2	3,4	3,4	3,2	3,7	3,2	3,0	2,8
Resto del personal asalariado	23,6	20,3	18,7	22,0	21,8	20,1	20,9	19,5	18,5	17,4
Sin clasificar (cuestionario reducido)	57,4	64,1	68,3	62,6	64,0	66,3	64,5	67,2	69,6	71,9

FUENTE: Banco de España.

(a) Desde 2008 sólo se incluyen aquellas empresas en las que la información por género se considera fiable.

(b) Hasta el año 2007 el detalle de la estructura está referido al empleo medio; desde 2008 el detalle se refiere al empleo a cierre de ejercicio.

(c) No existe una identidad conceptual exacta en la definición de categoría de personal directivo entre los años 2007 y anteriores, y el año 2008 y siguientes.

TRABAJADORES Y CUENTAS RELACIONADAS
CUADROS DE DETALLE SOLO DISPONIBLES PARA EMPRESAS COLABORADORAS CON CBA
Clasificación del personal por ocupación y sexo. Estructura hombres / mujeres en cada grupo

CUADRO 4.11

AÑOS	Hombres						Mujeres					
	2013		2014		2015		2013		2014		2015	
	10.215		10.305		7.508		10.215		10.305		7.508	
	2012	2013	2013	2014	2014	2015	2012	2013	2013	2014	2014	2015
NÚMERO DE EMPRESAS (a)												
NÚMERO DE TRABAJADORES	54,3	54,2	54,3	54,2	54,2	54,1	45,7	45,8	45,7	45,8	45,8	45,9
GRANDES, PÚBLICAS Y DEPENDIENTES	53,4	53,3	53,3	53,2	53,3	53,2	46,6	46,7	46,7	46,8	46,7	46,8
PYMES	63,1	63,2	64,0	63,7	63,9	64,0	36,9	36,8	36,0	36,3	36,1	36,0
MEDIANAS	60,9	61,3	62,2	61,7	62,4	62,8	39,1	38,7	37,8	38,3	37,6	37,2
PEQUEÑAS	66,3	66,0	67,0	67,2	66,5	66,2	33,7	34,0	33,0	32,8	33,5	33,8
MICROEMPRESAS	64,9	63,7	63,3	64,8	64,7	64,4	35,1	36,3	36,7	35,2	35,3	35,6
DETALLE POR OCUPACIÓN												
A. GRANDES, PÚBLICAS Y DEPENDIENTES												
Personal directivo	71,6	71,4	72,4	71,2	72,7	71,7	28,4	28,6	27,6	28,8	27,3	28,3
Técnicos y profesionales científicos e intelectuales de apoyo	63,9	63,6	63,8	63,2	63,7	63,0	36,1	36,4	36,2	36,8	36,3	37,0
Empleados de tipo administrativo	45,6	45,5	44,7	45,0	47,4	49,2	54,4	54,5	55,3	55,0	52,6	50,8
Comerciales, vendedores y similares	34,5	34,0	34,5	35,0	34,6	34,8	65,5	66,0	65,5	65,0	65,4	65,2
Resto del personal asalariado	54,6	54,7	54,5	54,4	54,5	54,4	45,4	45,3	45,5	45,6	45,5	45,6
B. PYMES												
Personal directivo	78,1	78,1	77,9	76,8	75,2	74,1	21,9	21,9	22,1	23,2	24,8	25,9
Técnicos y profesionales científicos e intelectuales de apoyo	66,4	64,9	60,0	59,3	63,1	63,1	33,6	35,1	40,0	40,7	36,9	36,9
Empleados de tipo administrativo	39,4	38,3	38,6	39,3	40,6	40,9	60,6	61,7	61,4	60,7	59,4	59,1
Comerciales, vendedores y similares	53,2	54,3	47,1	47,9	57,6	54,7	46,8	45,7	52,9	52,1	42,4	45,3
Resto del personal asalariado	65,7	65,9	62,1	61,3	65,4	66,0	34,3	34,1	37,9	38,7	34,6	34,0
C. MEDIANAS												
Personal directivo	78,7	78,5	77,9	76,7	75,0	73,8	21,3	21,5	22,1	23,3	25,0	26,2
Técnicos y profesionales científicos e intelectuales de apoyo	66,6	65,1	59,8	59,1	62,9	63,0	33,4	34,9	40,2	40,9	37,1	37,0
Empleados de tipo administrativo	39,5	38,4	38,5	39,2	40,7	40,9	60,5	61,6	61,5	60,8	59,3	59,1
Comerciales, vendedores y similares	53,1	54,2	46,8	47,6	57,4	54,5	46,9	45,8	53,2	52,4	42,6	45,5
Resto del personal asalariado	65,7	65,8	61,9	61,2	65,5	66,2	34,3	34,2	38,1	38,8	34,5	33,8
Sin clasificar (cuestionario reducido)	60,4	61,1	63,9	63,4	62,4	62,9	39,6	38,9	36,1	36,6	37,6	37,1

FUENTE: Banco de España.

(a) Información disponible exclusivamente para las empresas en las que la información de detalle por género se considera fiable.

5 COMPARACIONES INTERNACIONALES. BASE DE DATOS BACH. 2006-2014

En el *Suplemento metodológico*, que se edita por separado, se establece la correspondencia entre las rúbricas incluidas en los cuadros de este capítulo y las del cuestionario. También recoge los detalles técnicos sobre los ajustes que se realizan en la información de base. Este *Suplemento* se facilita a quienes lo demanden a la Central de Balances (cbdifusion@bde.es).

COMPARACIONES INTERNACIONALES. BASE DE DATOS BACH

CUADRO 5.1

CARACTERÍSTICAS GENERALES DE LA BASE DE DATOS BACH

Estructura del valor añadido, comparación entre población y muestra . Detalle por países y actividad principal de las empresas. 2014

PAÍSES	ESPAÑA		AUSTRIA		BÉLGICA		REPÚBLICA CHECA		ALEMANIA		FRANCIA		ITALIA		HOLANDA		POLONIA		PORTUGAL		ESLOVAQUIA		
	AÑOS (a)		2014		2014		2014		2014		2014		2014		2014		2014		2014		2014		
	BASE		Total	BACH	Total	BACH	Total	BACH	Total	BACH	Total	BACH	Total	BACH	Total	BACH	Total	BACH	Total	BACH	Total	BACH	
CLASIFICACIÓN SEGÚN LA CNAE																							
1. Agricultura, ganadería, silvicultura y pesca		3,4	1,0	1,8	0,3	1,0	0,6	3,4	1,0	1,0	0,1	2,4	0,5	2,9	0,7	2,7	1,7	3,7	1,7	3,2	1,5	5,5	1,3
2. Industrias extractivas		0,4	0,3	0,6	0,4	0,1	0,2	1,3	2,2	0,3	0,0	0,2	0,4	0,5	0,9	4,2	10,1	2,2	5,0	0,5	1,5	0,6	0,4
3. Industria manufacturera		17,9	23,1	24,1	26,7	19,6	26,5	33,6	57,5	30,2	50,2	15,7	26,4	20,8	39,3	16,6	12,8	23,3	35,2	18,5	23,9	27,4	32,4
4. Suministro de energía eléctrica, gas, vapor y aire acondicionado		3,2	6,3	2,2	3,5	2,4	3,0	4,4	9,5	2,4	6,1	2,6	4,4	2,4	7,0	1,6	0,5	4,2	7,3	3,4	6,2	4,2	1,8
5. Suministro de agua, actividades de saneamiento, gestión de residuos y descontaminación		1,5	2,3	1,4	0,9	1,4	1,6	1,4	2,1	1,4	1,0	1,0	1,2	1,2	2,4	0,9	0,3	1,6	2,1	1,6	1,6	1,3	1,6
6. Construcción		7,3	5,5	8,4	10,9	8,1	7,6	6,9	4,6	5,9	2,0	8,2	7,6	6,4	5,5	6,7	4,8	9,3	5,2	5,7	7,0	9,7	4,4
7. Comercio al por mayor y al por menor; reparación de vehículos de motor y motocicletas		16,5	19,5	16,0	17,5	17,7	19,7	13,0	14,8	12,8	9,7	14,4	19,7	15,2	15,4	19,9	30,9	23,0	16,4	20,0	20,7	16,2	17,7
8. Transporte y almacenamiento		6,7	9,3	7,3	6,6	7,7	8,1	7,0	8,1	5,9	6,8	6,5	8,4	7,2	10,1	7,3	5,3	8,0	7,0	6,4	8,8	9,0	6,0
9. Hostelería		9,3	3,9	6,6	3,3	2,7	2,0	2,4	1,2	2,0	0,5	3,9	2,6	4,8	2,7	2,5	2,4	1,5	0,9	7,3	3,8	1,7	1,2
10. Información y comunicaciones		5,8	9,5	4,6	4,0	5,9	6,6	6,3	8,3	6,3	7,2	6,9	7,3	4,9	8,6	7,0	7,1	4,9	6,9	4,7	7,1	5,0	7,6
11. Actividades inmobiliarias		16,2	1,8	12,8	8,4	12,3	2,9	10,8	3,9	14,3	3,1	18,1	2,6	18,7	0,3	8,5	0,0	6,5	1,8	17,1	1,4	8,2	4,3
12. Actividades profesionales, científicas y técnicas		5,8	6,2	6,6	7,7	13,3	8,9	6,1	4,6	7,8	6,3	10,5	7,4	8,6	0,0	11,5	15,1	6,9	4,5	5,2	5,6	6,8	8,3
13. Actividades administrativas y servicios auxiliares		4,1	7,2	5,6	4,4	6,0	8,0	2,1	4,6	6,6	1,5	7,6	7,9	4,1	5,5	8,9	4,7	2,7	3,7	4,6	6,1	3,0	5,5
14. Otros servicios		1,8	4,2	2,0	5,3	2,0	4,4	1,4	4,4	3,1	5,4	2,1	3,5	2,2	1,6	1,7	4,4	2,0	2,2	1,9	4,8	1,3	7,5
TOTAL		100	100	100	100	100	100	100	100	100	100	100	100	100	100	100	100	100	100	100	100	100	100
TAMAÑOS (b)																							
1. Pequeñas y medianas empresas		...	43,5	...	16,9	...	49,0	...	40,4	...	16,9	...	43,2	...	49,4	...	58,6	...	46,4	...	63,1	...	76,3
2. Grandes empresas		...	56,5	...	83,1	...	51,0	...	59,6	...	83,1	...	56,8	...	50,6	...	41,4	...	53,6	...	36,9	...	23,7

FUENTE: BACH (Comité Europeo de Centrales de Balances -CECB-).

(a) Se difunde el último año disponible en la base de datos BACH para cada país.

(b) Sobre la definición de tamaño, véase texto de la publicación.

COMPARACIONES INTERNACIONALES. BASE DE DATOS BACH
CARACTERÍSTICAS GENERALES DE LA BASE DE DATOS BACH
Cobertura y detalle por países. Total BACH. 2006 - 2014

CUADRO 5.2

AÑOS	2006	2007	2008	2009	2010	2011	2012	2013	2014
PAÍSES									
ESPAÑA (a)	46,6	46,1	50,1	60,7	61,6	64,3	60,9	65,0	60,9
AUSTRIA (b)	53,9	51,1	53,0	53,2	51,7	45,0	45,4	42,1	32,1
BÉLGICA (a)	98,9	99,1	98,5	99,0	98,3	99,3	99,4	99,7	99,7
REPÚBLICA CHECA (b)	14,6	14,6	15,8	13,7	13,0	12,5	10,2	9,7	9,7
ALEMANIA (c)	70,0	69,0	67,6	66,4	65,0	67,8	69,9	68,6	55,6
FRANCIA (a)	68,7	71,9	75,8	76,5	76,7	77,6	78,2	78,1	77,9
ITALIA (c)	100,0	100,0	100,0	100,0	100,0	100,0	100,0	100,0	100,0
HOLANDA (b)	62,6	62,4	67,3	67,7	68,7	73,8	70,3
POLONIA
PORTUGAL (a)	96,1	98,3	98,8	99,0	99,3	99,3	99,3	99,3	97,5
ESLOVAQUIA (a)	74,0	78,0	79,0	76,0	80,0	74,0	73,0	79,0	61,0

FUENTE: BACH (Comité Europeo de Centrales de Balances -CECB-).

NOTA: Porcentaje cubierto por la base de datos BACH respecto del indicador disponible en cada país: empleo medio, cifra de negocios o número de empresas.

(a) Cobertura sobre el número medio de empleados.

(b) Cobertura sobre el número de empresas.

(c) Cobertura sobre la cifra neta de negocios.

COMPARACIONES INTERNACIONALES. BASE DE DATOS BACH
CUADROS GENERALES. TOTAL SECTORES DE ACTIVIDAD BACH. CUENTA DE RESULTADOS. ESTRUCTURA

CUADRO 5.3

Total empresas

Cifra neta de negocios = 100

	PAÍSES											
	ESPAÑA	AUSTRIA	BÉLGICA	REP. CHECA	ALEMANIA	FRANCIA	ITALIA	HOLANDA	POLONIA	PORTUGAL	ESLOVAQ.	TOTAL BACH
	2014	2014	2014	2014	2014	2014	2014	2014	2014	2014	2014	2014
	Número de empresas											
	482.706	67.232	365.563	24.186	26.539	216.654	498.636	261.572	55.941	374.179	73.017	2.446.225
1. INGRESOS DE EXPLOTACIÓN	102,7	104,8	104,6	106,4	105,2	101,8	100,8	102,3	102,8	101,9	100,6	103,2
2. CONSUMOS INTERMEDIOS	78,8	76,9	84,2	86,1	85,3	78,9	79,9	77,5	83,1	78,8	81,5	81,6
S.1. VALOR AÑADIDO (1 - 2)	23,9	27,9	20,5	20,3	19,9	22,9	21,0	24,8	19,7	23,1	19,1	21,6
3. GASTOS DE PERSONAL	16,0	18,9	12,3	9,8	13,4	17,3	13,4	13,2	11,1	13,9	11,3	14,7
S.2. RESULTADO BRUTO DE EXPLOTACIÓN (S.1 - 3)	7,9	9,0	8,1	10,5	6,5	5,7	7,6	11,7	8,6	9,2	7,8	6,9
4. DOTACIÓN DE AMORTIZACIONES Y PROVISIONES	4,3	3,9	4,2	3,8	2,6	2,5	4,3	3,2	3,8	5,0	4,4	3,1
S.3. RESULTADO NETO DE EXPLOTACIÓN (S.2 - 4)	3,7	5,1	3,9	6,7	3,9	3,2	3,3	8,5	4,8	4,2	3,4	3,8
5. CARGA FINANCIERA NETA	0,0	0,1	-0,5	1,8	0,4	-0,5	0,4	-9,4	0,4	1,3	0,8	-0,6
1. Gastos financieros	1,7	2,0	2,5	4,3	1,5	1,6	1,5	...	2,0	4,1	2,4	1,8
1. Intereses de deudas	1,6	1,4	1,8	0,8	1,3	1,1	1,4	2,4	0,9	2,9	1,4	1,4
2. Otros gastos financieros y asimilados	0,2	0,6	0,7	3,5	0,2	0,4	0,1	...	1,2	1,2	1,0	0,4
2. (-) Ingresos financieros	1,7	1,9	3,0	2,5	1,2	2,1	1,1	9,4	1,6	2,8	1,6	2,4
6. RESTO DE INGRESOS Y GASTOS	0,6	-0,1	0,1	...	0,1	-0,1	-0,6	0,1	0,0	-0,2	...	0,1
S.4. RESULTADO ANTES DE IMPUESTOS (S.3 - 5 + 6)	4,3	4,8	4,5	4,9	3,7	3,6	2,4	18,0	4,5	2,7	2,6	4,5
7. IMPUESTO SOBRE SOCIEDADES	1,0	1,0	1,1	0,9	1,0	0,9	1,6	1,1	0,6	1,2	1,0	1,0
S.5. RESULTADO NETO (S.4 - 7)	3,3	3,8	3,4	4,0	2,7	2,7	0,8	16,9	3,8	1,5	1,6	3,5
PRO MEMORIA:												
S.1. VALOR AÑADIDO	100,0	100,0	100,0	100,0	100,0	100,0	100,0	100,0	100,0	100,0	100,0	100,0
3. GASTOS DE PERSONAL	66,8	67,8	60,3	48,5	67,3	75,3	63,9	53,0	56,4	60,3	59,2	68,1
S.2. RESULTADO BRUTO DE EXPLOTACIÓN (S.1 - 3)	33,2	32,2	39,7	51,5	32,7	24,7	36,1	47,0	43,6	39,7	40,8	31,9
S.6. EBITDA (S.2 - 5.1.2 + 5.2)	9,5	10,3	10,4	9,5	7,5	7,4	8,6	21,1	9,1	10,8	8,4	8,9
S.7. RECURSOS GENERADOS ORD. (aprox.) (S.6 - 5.1.1 - 7)	6,9	7,9	7,5	7,8	5,2	5,3	5,6	17,6	7,5	6,7	6,0	6,5

FUENTE: BACH (Comité Europeo de Centrales de Balances -CECB-).

TOTAL BACH: Media ponderada según el peso de cada país en la muestra BACH, medido por el Valor añadido bruto del sector de empresas no financieras (fuente: Eurostat)

(a) Se difunde el último año disponible en la base de datos BACH para cada país.

COMPARACIONES INTERNACIONALES. BASE DE DATOS BACH

CUADRO 5.4

CUADROS GENERALES. TOTAL SECTORES DE ACTIVIDAD BACH. CUENTA DE RESULTADOS. ESTRUCTURA

Resumen por tamaños de empresas

Cifra neta de negocios = 100

PAÍSES	ESPAÑA	AUSTRIA	BÉLGICA	REP. CHECA	ALEMANIA	FRANCIA	ITALIA	HOLANDA	POLONIA	PORTUGAL	ESLOVAQ.	TOTAL BACH
AÑOS (a)	2014	2014	2014	2014	2014	2014	2014	2014	2014	2014	2014	2014
Número de empresas	480.914	65.470	363.623	23.188	22.027	210.058	493.638	260.709	54.032	373.527	72.712	2.419.898
<u>PEQUEÑAS Y MEDIANAS EMPRESAS (b)</u>												
1. INGRESOS DE EXPLOTACIÓN	102,9	105,0	104,2	106,4	104,5	101,4	101,1	104,3	103,3	101,5	100,6	103,4
2. CONSUMOS INTERMEDIOS	72,3	68,0	78,4	78,4	71,0	72,0	76,3	71,1	78,6	75,0	79,5	72,2
S.1. VALOR AÑADIDO (1 - 2)	30,7	36,9	25,8	28,0	33,5	29,4	24,8	33,2	24,7	26,6	21,2	31,3
3. GASTOS DE PERSONAL	23,8	25,5	15,4	16,5	23,7	23,0	17,5	23,3	15,8	18,3	13,3	22,6
S.2. RESULTADO BRUTO DE EXPLOTACIÓN (S.1 - 3)	6,9	11,4	10,4	11,5	9,9	6,4	7,3	9,9	8,9	8,3	7,9	8,7
4. DOTACIÓN DE AMORTIZACIONES Y PROVISIONES	3,7	5,1	5,1	4,4	4,1	2,5	3,9	2,8	3,5	5,2	5,3	3,6
5. CARGA FINANCIERA NETA	0,6	0,3	-0,3	2,8	1,1	0,1	1,1	-12,1	0,5	1,0	-0,1	-0,5
7. IMPUESTO SOBRE SOCIEDADES	0,9	1,3	1,7	0,9	1,1	1,0	1,8	1,5	0,7	1,4	1,1	1,1
S.5. RESULTADO NETO	1,9	4,4	4,5	3,7	3,7	3,1	0,6	18,0	4,3	1,1	-2,5	4,6
PRO MEMORIA:												
S.1. VALOR AÑADIDO	100	101	100	100	100	100	100	100	100	100	100	100
3. GASTOS DE PERSONAL	77,6	69,1	59,7	58,9	70,6	78,3	70,6	70,2	63,9	68,8	62,8	72,3
S.2. RESULTADO BRUTO DE EXPLOTACIÓN (S.1 - 3)	22,4	31,9	40,3	41,1	29,4	21,7	29,4	29,8	36,1	31,2	37,2	27,7
S.6. EBITDA (S.2 - 5.1.2 + 5.2)	7,7	13,3	12,9	10,0	10,5	7,4	7,7	25,8	9,3	10,0	9,3	9,1
Número de empresas	1.792	1.762	1.940	998	4.512	6.596	4.998	863	1.909	652	305	26.327
<u>GRANDES EMPRESAS (b)</u>												
1. INGRESOS DE EXPLOTACIÓN	102,6	104,7	104,9	106,3	105,3	102,0	100,6	100,5	102,4	102,3	100,6	103,5
2. CONSUMOS INTERMEDIOS	82,3	82,5	88,1	89,7	87,0	82,6	82,4	83,3	85,9	83,8	85,6	84,8
S.1. VALOR AÑADIDO (1 - 2)	20,4	22,2	16,8	16,6	18,3	19,5	18,2	17,2	16,5	18,5	15,0	18,7
3. GASTOS DE PERSONAL	11,9	14,8	10,3	6,7	12,2	14,2	10,4	3,8	8,2	8,2	7,9	11,6
S.2. RESULTADO BRUTO DE EXPLOTACIÓN (S.1 - 3)	8,5	7,4	6,6	9,9	6,1	5,2	7,8	13,3	8,4	10,3	7,1	7,1
4. DOTACIÓN DE AMORTIZACIONES Y PROVISIONES	4,6	3,2	3,6	3,6	2,4	2,5	4,5	3,5	3,9	4,8	2,3	3,0
5. CARGA FINANCIERA NETA	-0,3	-0,1	-0,6	1,3	0,3	-1,0	-0,1	-2,3	0,4	1,5	0,4	-0,4
7. IMPUESTO SOBRE SOCIEDADES	1,0	0,8	0,6	0,9	0,9	0,8	1,4	0,7	0,6	1,0	0,7	0,9
S.5. RESULTADO NETO	4,1	3,5	2,7	4,1	2,6	2,6	2,2	11,3	3,5	1,5	-3,7	3,6
PRO MEMORIA:												
S.1. VALOR AÑADIDO	100	101	100	100	100	100	100	100	100	100	100	100
3. GASTOS DE PERSONAL	58,2	66,5	61,0	40,4	66,7	73,1	57,2	22,4	49,5	44,4	52,5	61,9
S.2. RESULTADO BRUTO DE EXPLOTACIÓN (S.1 - 3)	41,8	34,5	39,0	59,6	33,3	26,9	42,8	77,6	50,5	55,6	47,5	38,1
S.6. EBITDA (S.2 - 5.1.2 + 5.2)	10,4	8,5	8,6	9,1	7,1	7,4	9,3	16,8	8,9	11,9	7,2	8,8

FUENTE: BACH (Comité Europeo de Centrales de Balances -CECB-).

TOTAL BACH: Media ponderada según el peso de cada país en la muestra BACH, medido por el Valor añadido bruto del sector de empresas no financieras (fuente: Eurostat)

(a) Se difunde el último año disponible en la base de datos BACH para cada país.

(b) La catalogación de las empresas en estos dos grupos se realiza de acuerdo con los parámetros fijados en BACH sobre la cifra de negocios, y no según la Recomendación 2003/361/CE utilizada

COMPARACIONES INTERNACIONALES. BASE DE DATOS BACH
CUADROS GENERALES. TOTAL SECTORES DE ACTIVIDAD BACH. BALANCE. ESTRUCTURA

CUADRO 5.5

Total empresas

PAÍSES AÑOS (a) Número de empresas	ESPAÑA	AUSTRIA	BÉLGICA	REP. CHECA	ALEMANIA	FRANCIA	ITALIA	HOLANDA	POLONIA	PORTUGAL	ESLOVAQ.	TOTAL BACH
	2014	2014	2014	2014	2014	2014	2014	2014	2014	2014	2014	2014
	482.706	67.232	365.563	24.186	26.539	216.654	498.636	261.572	55.941	374.179	73.017	2.446.225
ACTIVO												
I. ACTIVO NO CORRIENTE	64,5	65,1	62,6	55,5	55,9	50,9	47,4	80,8	61,4	53,2	52,3	58,7
1. Material	33,2	49,4	22,2	43,5	26,2	25,0	25,5	14,4	41,7	26,8	41,1	27,3
2. Financiero	23,9	14,1	33,1	9,9	27,9	19,5	12,4	64,2	13,7	14,6	7,7	27,0
3. Intangible y otros activos no corrientes	7,4	1,6	7,3	2,1	1,8	6,4	9,5	2,3	6,0	11,8	3,5	4,4
II. ACTIVO CORRIENTE	35,5	35,0	37,4	44,5	44,1	49,1	52,6	19,2	38,6	46,8	47,6	41,4
1. Existencias	8,7	9,7	7,0	9,2	10,9	10,4	12,1	3,4	10,7	12,3	10,4	9,5
2. Deudores	14,3	19,0	20,1	27,5	27,0	30,6	33,2	7,3	17,7	26,5	28,6	23,7
1. Comerciales	12,1	6,7	10,8	17,8	6,8	16,6	23,0	4,6	13,7	12,8	20,7	10,8
2. Otros deudores	2,2	12,3	9,3	9,7	20,2	14,0	10,3	2,8	4,0	13,7	7,9	12,9
3. Activos financieros a corto plazo	7,5	0,7	4,5	0,5	1,4	2,7	1,5	0,8	4,1	1,3	0,4	2,7
4. Disponibilidades (caja y bancos)	5,0	5,6	5,8	7,3	4,8	5,5	5,7	7,7	6,1	6,7	8,3	5,5
TOTAL ACTIVO (I + II) = TOTAL PASIVO (III a VI)	100	100	100	100	100	100	100	100	100	100	100	100
III. PATRIMONIO NETO	43,8	33,6	47,0	46,0	33,6	31,6	30,9	55,5	50,6	29,5	31,6	33,5
IV. PASIVO NO CORRIENTE	25,1	41,9	23,0	18,4	16,4	27,9	17,2	20,2	15,0	30,2	20,3	25,4
1. Obligaciones y otros valores negociables	0,5	1,9	0,0	3,2	2,2	3,7	2,5	2,6	2,4	2,6	0,6	2,4
2. Con entidades de crédito	11,0	13,6	10,3	6,7	7,6	9,6	6,9	5,8	10,3	11,5	6,7	7,8
3. Otras deudas	13,6	26,4	12,7	8,5	6,7	14,6	7,7	11,9	2,2	16,1	13,1	15,3
1. Con coste	11,8	26,4	11,6	8,5	6,7	14,6	5,5	0,0	1,4	12,1	0,0	10,7
2. Sin coste	1,8	0,0	1,1	0,0	0,0	0,0	2,2	11,9	0,8	4,0	13,1	4,6
V. PASIVO CORRIENTE	28,4	15,8	27,6	33,1	32,5	33,6	46,6	21,4	30,4	38,6	46,3	31,7
1. Con entidades de crédito	4,5	6,9	2,9	3,8	2,4	1,5	7,8	0,0	5,5	6,0	8,4	2,9
2. Comerciales	10,5	8,0	10,9	18,7	9,4	17,1	20,6	3,5	13,7	10,9	19,2	11,3
3. Otras deudas	13,4	0,8	13,8	10,6	20,7	15,0	18,2	17,9	11,2	21,7	18,6	17,4
1. Con coste	5,8	0,2	5,7	9,4	20,0	2,5	8,2	0,0	0,7	6,4	0,0	10,2
2. Sin coste	7,5	0,6	8,1	1,2	0,7	12,5	10,0	17,9	10,5	15,4	18,6	7,2
VI. PROVISIONES	2,8	8,7	2,5	2,5	17,5	6,9	5,4	2,8	4,1	1,7	1,8	9,3
1. Del cual, provisiones, pensiones y obligaciones similares	0,4	2,9	0,0	0,0	6,1	0,0	2,5	1,6	1,3	0,8	0,0	3,8

FUENTE: BACH (Comité Europeo de Centrales de Balances -CECB-).

TOTAL BACH: Media ponderada según el peso de cada país en la muestra BACH, medido por el Valor añadido bruto del sector de empresas no financieras (fuente: Eurostat).

(a) Se difunde el último año disponible en la base de datos BACH para cada país.

COMPARACIONES INTERNACIONALES. BASE DE DATOS BACH
CUADROS GENERALES. TOTAL SECTORES DE ACTIVIDAD BACH. BALANCE. ESTRUCTURA
Resumen por tamaños de empresas

CUADRO 5.6

BANCO DE ESPAÑA 150 CENTRAL DE BALANCES, 2015

PAÍSES	ESPAÑA	AUSTRIA	BÉLGICA	REP. CHECA	ALEMANIA	FRANCIA	ITALIA	HOLANDA	POLONIA	PORTUGAL	ESLOVAQ.	TOTAL BACH
AÑOS (a)	2014	2014	2014	2014	2014	2014	2014	2014	2014	2014	2014	2014
Número de empresas	480.914	65.470	363.623	23.188	22.027	210.058	493.638	260.709	54.032	373.527	72.712	2.419.898
<u>PEQUEÑAS Y MEDIANAS EMPRESAS (BACH)</u>												
<u>ACTIVO</u>												
I. ACTIVO NO CORRIENTE	54,6	67,5	58,7	58,2	59,9	42,9	38,7	82,1	57,1	48,5	55,1	56,0
II. ACTIVO CORRIENTE	45,4	32,5	41,3	41,9	40,1	57,1	61,4	17,9	42,9	51,5	45,1	44,1
TOTAL ACTIVO (I + II) = TOTAL PASIVO (III a VI)	100,0	100,0	100,0	100,0	100,0	100,0	100,0	100,0	100,0	100,0	100,0	100,0
III. PATRIMONIO NETO	50,1	58,1	49,0	45,1	39,7	34,4	29,1	58,7	57,4	29,3	30,9	43,1
IV. PASIVO NO CORRIENTE	20,1	20,1	20,8	24,3	25,0	30,0	16,9	20,2	13,8	30,0	22,0	24,4
Del cual, con entidades de crédito	12,1	18,6	11,8	12,2	20,6	15,4	9,3	5,3	11,0	14,7	7,5	15,5
V. PASIVO CORRIENTE	29,1	15,6	28,7	29,5	27,3	33,7	48,9	18,3	26,8	40,0	45,9	28,3
Del cual, con entidades de crédito	5,2	9,0	3,5	4,8	6,4	1,9	10,4	0,0	6,9	7,4	8,4	5,0
VI. PROVISIONES	0,7	6,3	1,5	1,1	8,0	1,9	5,1	2,8	2,0	0,7	1,3	4,1
Número de empresas	1.792	1.762	1.940	998	4.512	6.596	4.998	863	1.909	652	305	26.327
<u>GRANDES EMPRESAS (BACH)</u>												
<u>ACTIVO</u>												
I. ACTIVO NO CORRIENTE	70,0	62,5	66,1	53,5	55,2	54,8	54,2	78,0	64,2	62,6	44,0	58,5
II. ACTIVO CORRIENTE	30,0	37,5	33,9	46,4	44,8	45,2	45,8	22,0	35,8	37,4	56,2	41,0
TOTAL ACTIVO (I + II) = TOTAL PASIVO (III a VI)	100,0	100,0	100,0	100,0	100,0	100,0	100,0	100,0	100,0	100,0	100,0	100,0
III. PATRIMONIO NETO	40,3	63,4	45,2	48,7	33,5	30,3	32,3	48,1	53,7	30,1	35,8	37,5
IV. PASIVO NO CORRIENTE	27,8	10,6	24,9	14,1	15,1	26,9	17,3	20,4	15,7	30,6	13,1	20,8
Del cual, con entidades de crédito	10,5	8,4	8,9	2,6	5,6	6,8	5,1	7,0	9,9	5,2	3,2	7,0
V. PASIVO CORRIENTE	28,0	14,6	26,5	33,7	32,5	33,5	44,9	28,6	25,2	35,6	47,0	30,7
Del cual, con entidades de crédito	4,2	4,7	2,3	3,0	1,7	1,3	5,9	0,0	4,6	3,2	8,6	2,4
VI. PROVISIONES	3,9	11,3	3,4	3,5	18,9	9,4	5,5	2,9	5,4	3,7	4,1	10,9

FUENTE: BACH (Comité Europeo de Centrales de Balances -CECB-).

TOTAL BACH: Media ponderada según el peso de cada país en la muestra BACH, medido por el Valor añadido bruto del sector de empresas no financieras (fuente: Eurostat).

(a) Se difunde el último año disponible en la base de datos BACH para cada país.

COMPARACIONES INTERNACIONALES. BASE DE DATOS BACH
 RÚBRICAS SIGNIFICATIVAS. TOTAL SECTORES DE ACTIVIDAD BACH. TASAS DE VARIACIÓN
 Valor añadido. Gastos de personal

CUADRO 5.7

	VALOR AÑADIDO (a)										TASA ACUM. 2006-2007	TASA ACUM. 2008-2014
	2006	2007	2008	2009	2010	2011	2012	2013	2014			
TOTAL BACH	4,7	5,1	-0,2	-5,2	6,9	3,1	0,8	1,1	4,1	10,0	10,7	
ESPAÑA	8,3	6,6	-2,4	-9,0	-0,6	-2,0	-4,4	-2,0	3,3	15,4	-16,2	
AUSTRIA	6,1	7,0	3,9	-1,7	4,7	5,5	4,5	2,5	3,0	13,6	24,4	
BÉLGICA	6,5	4,7	2,3	-4,6	7,3	2,6	1,3	1,5	0,2	11,5	10,7	
REPÚBLICA CHECA	19,1	11,1	20,2	-14,3	7,0	4,5	-3,3	32,4	11,5	
ALEMANIA	3,5	4,0	-1,1	-4,6	10,9	3,9	3,3	1,3	8,4	7,7	23,5	
FRANCIA	4,4	4,7	0,7	-4,7	5,4	4,2	1,0	1,5	1,1	9,3	9,3	
ITALIA	6,0	6,9	-0,4	-5,6	4,5	1,4	-3,4	0,5	2,5	13,4	-0,7	
HOLANDA	-4,1	2,8	3,9	-2,1	4,0	0,5	...	4,7	
POLONIA	15,6	18,5	15,6	-17,9	14,8	5,7	-2,0	2,5	5,6	37,1	22,3	
PORTUGAL	4,0	8,2	2,2	-3,7	1,9	-4,9	-6,7	1,4	4,2	12,5	-5,9	
ESLOVAQUIA	11,0	13,5	6,0	-12,8	7,3	6,8	0,8	2,5	8,3	26,0	18,3	

	GASTOS DE PERSONAL (a)										TASA ACUM. 2006-2007	TASA ACUM. 2008-2014
	2006	2007	2008	2009	2010	2011	2012	2013	2014			
TOTAL BACH	4,8	3,6	4,2	-0,9	3,1	5,2	3,0	1,9	3,3	8,6	21,6	
ESPAÑA	7,1	6,9	4,2	-4,3	-1,1	1,8	-3,7	-1,5	2,1	14,5	-2,9	
AUSTRIA	3,9	5,3	6,0	0,8	2,8	6,2	7,2	4,2	3,0	9,4	34,3	
BÉLGICA	4,7	5,1	5,0	-0,6	2,2	4,9	3,7	2,0	-0,3	10,1	17,9	
REPÚBLICA CHECA	14,2	11,3	21,1	-10,2	7,0	6,2	0,7	27,1	24,4	
ALEMANIA	4,3	-0,2	2,0	-0,2	2,5	5,5	4,8	3,7	8,1	4,0	29,4	
FRANCIA	4,1	4,1	3,4	-0,3	3,0	4,8	2,9	1,4	1,4	8,3	17,8	
ITALIA	5,2	6,8	5,0	-1,4	3,8	3,4	0,4	1,6	2,1	12,4	15,7	
HOLANDA	0,3	0,9	4,5	1,5	0,3	1,7	...	9,6	
POLONIA	13,5	18,5	22,0	-17,7	14,1	4,1	3,5	2,1	6,4	34,5	34,2	
PORTUGAL	3,0	5,8	6,0	0,2	3,4	-0,9	-4,8	-1,3	3,1	9,0	5,5	
ESLOVAQUIA	11,0	14,1	10,7	-4,4	3,1	6,3	4,7	-0,8	6,7	26,7	28,6	

FUENTE: BACH (Comité Europeo de Centrales de Balances -CECB-).

TOTAL BACH: Media ponderada según el peso de cada país en la muestra BACH, medido por el Valor añadido bruto del sector de empresas no financieras (fuente: Eurostat).

(a) Las definiciones de los conceptos y las ratios se pueden consultar en el Suplemento metodológico, que se edita independientemente de esta publicación. Dichas definiciones son las acordadas en el ámbito del proyecto BACH, por lo que no coinciden con los conceptos y las ratios definidas por la Central de Balances en el resto de la publicación.

COMPARACIONES INTERNACIONALES. BASE DE DATOS BACH

CUADRO 5.8

RÚBRICAS SIGNIFICATIVAS (BACH). TOTAL SECTORES DE ACTIVIDAD BACH. TASAS DE VARIACIÓN

Resultado bruto de explotación. Intereses de deudas

	RESULTADO BRUTO DE EXPLOTACIÓN (a)										TASA ACUM. 2006-2007	TASA ACUM. 2008-2014
	2006	2007	2008	2009	2010	2011	2012	2013	2014			
TOTAL BACH	6,0	8,8	-6,0	-12,8	13,8	0,1	-3,8	0,5	3,5	15,3	-6,7	
ESPAÑA	10,0	6,1	-12,1	-17,4	0,4	-9,1	-5,7	-3,0	5,9	16,7	-35,8	
AUSTRIA	10,6	10,4	0,6	-6,6	8,3	4,1	-1,1	-0,8	2,6	22,0	6,7	
BÉLGICA	9,2	4,1	-1,4	-10,1	15,3	-0,5	-2,1	0,4	0,6	13,7	0,4	
REPÚBLICA CHECA	24,7	11,3	20,4	-17,9	8,0	4,1	-6,2	38,7	4,4	
ALEMANIA	2,0	12,9	-7,0	-13,9	30,7	1,2	0,3	-3,7	9,1	15,2	11,5	
FRANCIA	5,6	6,4	-6,0	-16,3	13,1	2,8	-4,5	1,9	0,2	12,4	-10,9	
ITALIA	7,2	7,2	-8,4	-12,3	6,5	-2,5	-9,8	-1,9	2,8	14,9	-24,1	
HOLANDA	-4,1	0,8	-3,5	-11,4	20,9	-1,5	...	-1,6	
POLONIA	18,1	18,6	8,7	-18,0	15,4	7,6	-8,3	2,8	4,7	40,1	9,1	
PORTUGAL	5,0	11,3	-2,7	-9,2	2,4	-10,8	-9,6	6,0	6,0	16,9	-18,1	
ESLOVAQUIA	11,2	12,8	0,6	-23,3	13,1	7,3	-4,2	7,5	10,5	25,5	6,6	

	INTERESES DE DEUDAS (a)										TASA ACUM. 2006-2007	TASA ACUM. 2008-2014
	2006	2007	2008	2009	2010	2011	2012	2013	2014			
TOTAL BACH	11,0	22,0	16,2	-18,2	-1,5	11,1	-1,3	-2,2	0,3	35,4	0,6	
ESPAÑA	23,3	39,7	16,0	-23,0	-12,7	10,0	-1,8	-6,3	-4,7	72,3	-24,8	
AUSTRIA	11,5	24,1	29,0	-14,5	-9,8	5,9	-0,5	-5,2	-1,1	38,4	-1,7	
BÉLGICA	9,5	24,1	21,2	-23,4	-7,0	8,0	-1,7	-6,2	-2,6	36,0	-16,3	
REPÚBLICA CHECA	0,7	31,1	30,9	-25,6	-2,0	-4,5	-11,9	32,0	-19,6	
ALEMANIA	8,3	15,3	7,8	-14,7	24,8	7,8	-9,0	2,4	2,9	25,0	18,6	
FRANCIA	0,6	26,3	16,3	-11,7	-17,4	8,8	-3,1	-5,1	7,0	27,0	-9,2	
ITALIA	21,1	16,0	17,6	-28,8	-10,5	15,0	8,8	-2,9	-3,7	40,5	-12,3	
HOLANDA	-9,3	-1,5	5,1	-6,0	-4,4	0,2	...	-15,4	
POLONIA	-2,1	18,9	43,4	-24,4	10,6	15,5	14,6	-5,4	-4,2	16,5	44,1	
PORTUGAL	16,6	30,0	23,2	-21,0	-11,4	37,4	5,0	-2,7	-1,3	51,6	19,5	
ESLOVAQUIA	24,8	24,8	22,2	-21,4	-7,1	18,9	1,7	44,2	46,6	55,7	128,3	

FUENTE: BACH (Comité Europeo de Centrales de Balances -CECB-).

TOTAL BACH: Media ponderada según el peso de cada país en la muestra BACH, medido por el Valor añadido bruto del sector de empresas no financieras (fuente: Eurostat).

(a) Las definiciones de los conceptos y las ratios se pueden consultar en el Suplemento metodológico, que se edita independientemente de esta publicación. Dichas definiciones son las acordadas en el ámbito del proyecto BACH, por lo que no coinciden con los conceptos y las ratios definidas por la Central de Balances en el resto de la publicación.

COMPARACIONES INTERNACIONALES. BASE DE DATOS BACH

CUADRO 5.9

RÚBRICAS SIGNIFICATIVAS (BACH). TOTAL SECTORES DE ACTIVIDAD BACH. TASAS DE VARIACIÓN

Trabajadores y remuneraciones medias

	TRABAJADORES (a)										TASA ACUM. 2006-2007	TASA ACUM. 2008-2014
	2006	2007	2008	2009	2010	2011	2012	2013	2014			
TOTAL BACH	4,1	3,9	1,6	-2,2	-0,4	1,3	0,0	0,0	0,9	8,2	1,2	
ESPAÑA	3,5	2,9	0,7	-5,8	-1,4	-0,8	-1,9	-1,7	1,7	6,5	-8,9	
AUSTRIA	1,5	2,6	3,2	-1,6	1,2	4,0	3,2	3,3	3,4	4,2	17,9	
BÉLGICA	2,4	2,8	1,8	-2,2	1,8	3,0	1,0	0,2	-1,0	5,2	4,5	
REPÚBLICA CHECA	1,4	1,2	0,4	-7,4	-1,2	1,0	-0,5	2,7	-7,7	
ALEMANIA (b)	
FRANCIA	1,2	4,5	0,1	-2,1	0,1	2,3	0,4	0,5	0,5	5,7	1,8	
ITALIA	8,4	3,7	4,2	-0,1	-0,7	0,9	0,5	-0,1	0,9	12,4	5,6	
HOLANDA	-1,4	-5,1	2,2	0,5	-1,8	2,1	...	-3,7	
POLONIA	4,0	4,0	2,8	-4,8	1,1	0,3	-1,8	0,4	2,0	8,2	-0,2	
PORTUGAL	...	4,3	2,1	-1,9	2,0	-1,3	-4,8	-1,6	2,1	4,3	-3,7	
ESLOVAQUIA	7,7	9,2	9,6	-20,9	16,0	-7,1	7,8	8,6	2,8	17,6	12,6	

	REMUNERACIONES MEDIAS (a)										TASA ACUM. 2006-2007	TASA ACUM. 2008-2014
	2006	2007	2008	2009	2010	2011	2012	2013	2014			
TOTAL BACH	1,4	1,4	4,6	1,2	5,0	4,8	3,1	1,4	0,5	2,9	22,5	
ESPAÑA	3,5	3,9	3,4	1,5	0,4	2,6	-1,9	0,1	0,4	7,6	6,6	
AUSTRIA	2,3	2,7	2,6	2,5	1,7	2,1	3,8	0,8	-0,3	5,0	13,9	
BÉLGICA	2,3	2,2	3,1	1,6	0,4	1,9	2,7	1,8	0,7	4,6	12,9	
REPÚBLICA CHECA	-4,1	-2,2	5,3	15,8	-3,2	-3,8	0,5	-6,2	14,1	
ALEMANIA (b)	
FRANCIA	2,9	-0,4	3,4	1,8	2,9	2,5	2,5	0,9	0,9	2,5	15,7	
ITALIA	-2,9	3,0	0,8	-1,2	4,5	2,4	0,0	1,7	1,2	0,0	9,6	
HOLANDA	1,8	6,4	2,3	1,1	2,2	-0,4	...	13,8	
POLONIA	9,1	13,9	18,7	-13,5	12,9	3,8	5,4	1,7	4,3	24,3	34,5	
PORTUGAL	-96,6	1,5	3,8	2,1	1,4	0,4	0,0	0,4	1,0	-96,5	9,5	
ESLOVAQUIA	3,1	4,5	1,0	20,8	-11,2	14,4	-2,9	-8,6	3,8	7,7	14,2	

FUENTE: BACH (Comité Europeo de Centrales de Balances -CECB-).

TOTAL BACH: Media ponderada según el peso de cada país en la muestra BACH, medido por el Valor añadido bruto del sector de empresas no financieras (fuente: Eurostat).

(a) Las definiciones de los conceptos y las ratios se pueden consultar en el Suplemento metodológico, que se edita independientemente de esta publicación. Dichas definiciones son las acordadas en el ámbito del proyecto BACH, por lo que no coinciden con los conceptos y las ratios definidas por la Central de Balances en el resto de la publicación.

(b) No se suministran datos de Alemania por no ser comparable su dato de empleo medio.

COMPARACIONES INTERNACIONALES. BASE DE DATOS BACH
RÚBRICAS SIGNIFICATIVAS (BACH). TOTAL SECTORES DE ACTIVIDAD BACH. RATIOS

CUADRO 5.10

Gastos de personal sobre valor añadido. Resultado bruto de explotación sobre cifra de negocios

GASTOS DE PERSONAL SOBRE VALOR AÑADIDO (a)											
	2006	2007	2008	2009	2010	2011	2012	2013	2014	MEDIA 2006-2007	MEDIA 2008-2014
TOTAL BACH	64,7	63,6	66,4	69,2	66,1	66,8	68,2	67,5	66,3	64,2	67,2
ESPAÑA	58,5	58,3	63,7	67,7	66,5	68,4	68,1	68,2	66,8	58,4	67,0
AUSTRIA	65,3	64,3	65,3	67,1	66,2	67,1	67,9	68,6	67,8	64,8	67,1
BÉLGICA	58,0	58,0	59,1	61,2	58,3	59,3	60,2	60,4	60,3	58,0	59,8
REPÚBLICA CHECA	50,6	50,6	52,0	50,9	50,2	50,9	51,5	50,0	48,5	50,6	50,6
ALEMANIA	67,6	65,3	67,9	71,3	64,7	65,8	67,5	69,4	67,4	66,4	67,7
FRANCIA	71,4	70,9	73,0	75,8	73,4	73,8	75,5	75,2	75,4	71,1	74,6
ITALIA	60,3	59,8	62,4	64,2	63,6	64,1	66,3	65,7	63,9	60,1	64,3
HOLANDA	68,0	70,9	69,1	68,1	68,3	54,2	53,0	...	64,5
POLONIA	52,3	52,2	54,9	54,9	54,7	53,8	56,6	56,0	56,4	52,3	55,3
PORTUGAL	58,2	56,8	58,6	60,5	60,6	62,8	63,4	61,4	60,3	57,5	61,1
ESLOVAQUIA	52,8	55,4	56,6	58,6	55,5	56,2	56,9	59,4	59,2	54,1	57,5

RESULTADO BRUTO DE EXPLOTACIÓN SOBRE CIFRA DE NEGOCIOS (a)											
	2006	2007	2008	2009	2010	2011	2012	2013	2014	MEDIA 2006-2007	MEDIA 2008-2014
TOTAL BACH	7,9	8,1	7,3	7,0	7,6	7,0	6,7	7,0	7,4	8,0	7,1
ESPAÑA	10,2	10,2	9,1	8,6	8,7	7,9	7,8	7,7	7,9	10,2	8,2
AUSTRIA	9,7	9,8	9,1	9,4	9,6	8,9	9,3	8,7	9,0	9,7	9,1
BÉLGICA	8,5	8,6	8,1	8,3	8,7	8,0	7,8	8,0	8,1	8,5	8,1
REPÚBLICA CHECA	10,2	10,1	10,3	11,0	10,8	10,1	9,4	9,9	10,4	10,2	10,3
ALEMANIA	7,1	7,6	6,6	6,1	7,3	6,7	6,4	6,1	6,5	7,4	6,5
FRANCIA	6,7	6,8	6,1	5,6	6,3	5,9	5,5	5,6	5,7	6,8	5,8
ITALIA	8,2	8,3	7,6	7,7	7,6	7,1	6,5	6,9	7,6	8,3	7,3
HOLANDA	7,1	6,7	7,1	7,1	7,0	11,3	11,7	...	8,3
POLONIA	9,7	9,8	9,2	9,4	9,1	9,0	8,2	8,4	8,6	9,7	8,8
PORTUGAL	9,7	10,2	9,6	9,6	9,2	8,4	8,2	8,8	9,2	10,0	9,0
ESLOVAQUIA	8,2	8,3	7,8	7,8	8,4	7,7	7,3	7,4	7,8	8,2	7,7

FUENTE: BACH (Comité Europeo de Centrales de Balances -CECB-).

TOTAL BACH: Media ponderada según el peso de cada país en la muestra BACH, medido por el Valor añadido bruto del sector de empresas no financieras (fuente: Eurostat).

(a) Las definiciones de los conceptos y las ratios se pueden consultar en el Suplemento metodológico, que se edita independientemente de esta publicación. Dichas definiciones son las acordadas en el ámbito del proyecto BACH, por lo que no coinciden con los conceptos y las ratios definidas por la Central de Balances en el resto de la publicación.

COMPARACIONES INTERNACIONALES. BASE DE DATOS BACH
RÚBRICAS SIGNIFICATIVAS (BACH). TOTAL SECTORES DE ACTIVIDAD BACH. RATIOS
Recursos generados ordinarios (aproximación) sobre valor añadido. Indicador de coste financiero

CUADRO 5.11

RECURSOS GENERADOS ORDINARIOS (APROXIMACIÓN) SOBRE VALOR AÑADIDO (a)											
	2006	2007	2008	2009	2010	2011	2012	2013	2014	MEDIA 2006-2007	MEDIA 2008-2014
TOTAL BACH	28,9	29,6	26,6	25,3	28,4	27,0	26,7	28,5	28,8	29,2	27,3
ESPAÑA	34,1	34,0	31,5	28,7	29,4	27,7	28,9	30,6	29,0	34,1	29,4
AUSTRIA	30,0	31,5	27,6	27,6	28,3	28,9	27,3	28,6	28,4	30,7	28,1
BÉLGICA	37,0	37,8	36,5	36,4	38,9	38,0	36,4	36,5	36,8	37,4	37,1
REPÚBLICA CHECA	42,7	43,0	34,4	34,3	39,4	37,7	42,3	37,9	38,5	42,8	37,8
ALEMANIA	27,7	29,2	25,7	23,6	29,4	27,0	26,9	25,9	26,2	28,4	26,4
FRANCIA	24,5	24,8	24,3	21,8	23,8	23,8	22,8	23,3	23,3	24,6	23,3
ITALIA	26,0	26,1	25,8	25,4	28,0	25,7	25,2	24,9	26,9	26,0	26,0
HOLANDA	18,7	20,9	21,9	23,5	23,3	47,3	48,2	...	29,1
POLONIA	42,8	43,8	35,4	39,5	40,7	40,3	38,7	39,2	38,3	43,3	38,9
PORTUGAL	35,0	39,8	31,0	29,5	39,0	25,9	24,9	29,5	29,1	37,4	29,8
ESLOVAQUIA	40,9	36,7	37,1	33,3	36,3	35,2	30,1	31,8	31,3	38,8	33,6

INDICADOR DE COSTE FINANCIERO (a)											
	2006	2007	2008	2009	2010	2011	2012	2013	2014	MEDIA 2006-2007	MEDIA 2008-2014
TOTAL BACH	4,5	4,9	4,8	3,7	3,5	3,7	3,5	3,3	3,3	4,7	3,7
ESPAÑA	3,8	4,5	5,1	3,9	3,4	3,7	3,7	3,5	3,3	4,1	3,8
AUSTRIA	3,3	3,3	3,9	3,3	2,6	2,5	2,5	2,3	2,3	3,3	2,8
BÉLGICA	4,1	4,6	5,2	4,0	3,5	3,7	3,6	3,4	3,2	4,3	3,8
REPÚBLICA CHECA	6,4	7,4	9,4	7,4	6,5	6,9	3,0	3,0	2,9	6,9	5,6
ALEMANIA	5,1	5,1	4,1	3,1	3,5	3,7	3,3	3,2	3,1	5,1	3,4
FRANCIA	3,2	4,0	3,9	3,4	2,8	3,0	2,8	2,6	2,7	3,6	3,0
ITALIA	5,5	5,7	6,2	4,2	3,6	3,9	4,2	4,1	4,0	5,6	4,3
HOLANDA	4,0	3,5	3,6	3,2	3,1	3,1	3,1	...	3,4
POLONIA	5,9	5,8	8,3	6,2	6,5	6,4	6,3	5,6	5,0	5,9	6,3
PORTUGAL	4,6	5,2	5,8	4,4	3,4	4,5	4,8	4,8	4,8	4,9	4,6
ESLOVAQUIA	7,4	8,1	10,4	6,9	6,5	7,2	13,8	9,8	9,8	7,7	9,2

FUENTE: BACH (Comité Europeo de Centrales de Balances -CECB-).

TOTAL BACH: Media ponderada según el peso de cada país en la muestra BACH, medido por el Valor añadido bruto del sector de empresas no financieras (fuente: Eurostat).

(a) Las definiciones de los conceptos y las ratios se pueden consultar en el Suplemento metodológico, que se edita independientemente de esta publicación. Dichas definiciones son las acordadas en el ámbito del proyecto BACH, por lo que no coinciden con los conceptos y las ratios definidas por la Central de Balances en el resto de la publicación.

COMPARACIONES INTERNACIONALES. BASE DE DATOS BACH
RÚBRICAS SIGNIFICATIVAS (BACH). TOTAL SECTORES DE ACTIVIDAD BACH. RATIOS

CUADRO 5.12

Patrimonio neto (aproximación) sobre recursos totales. Financiación bancaria sobre deudas totales

PATRIMONIO NETO (APROXIMACIÓN) SOBRE RECURSOS TOTALES (a)											
	2006	2007	2008	2009	2010	2011	2012	2013	2014	MEDIA 2006-2007	MEDIA 2008-2014
TOTAL BACH	33,4	33,6	34,0	34,3	34,8	34,5	35,1	36,4	36,7	33,5	35,1
ESPAÑA	35,3	35,5	34,3	35,6	36,2	34,5	35,8	37,7	40,5	35,4	36,4
AUSTRIA	32,6	31,8	30,6	31,3	29,6	32,5	33,6	34,2	35,7	32,2	32,5
BÉLGICA	40,5	41,7	41,8	42,6	43,1	43,7	44,9	46,5	46,4	41,1	44,1
REPÚBLICA CHECA	50,2	49,9	48,0	48,4	47,2	45,9	46,4	45,7	45,9	50,1	46,8
ALEMANIA	36,9	37,9	36,4	37,4	38,1	38,1	38,6	39,0	39,4	37,4	38,1
FRANCIA	30,7	30,5	29,3	28,7	29,0	28,6	29,3	29,5	29,1	30,6	29,1
ITALIA	22,2	21,1	23,9	24,4	23,8	23,2	23,6	24,6	25,6	21,7	24,2
HOLANDA	46,8	44,9	48,4	48,4	49,3	58,6	56,1	...	50,4
POLONIA	51,9	53,4	50,9	51,9	51,9	50,7	51,3	51,0	50,1	52,7	51,1
PORTUGAL	29,0	28,6	26,3	26,1	23,8	23,5	22,6	23,1	23,1	28,8	24,1
ESLOVAQUIA	41,7	38,2	39,0	37,1	35,4	34,3	33,3	31,6	30,7	40,0	34,5

FINANCIACIÓN BANCARIA SOBRE DEUDAS TOTALES (a)											
	2006	2007	2008	2009	2010	2011	2012	2013	2014	MEDIA 2006-2007	MEDIA 2008-2014
TOTAL BACH	24,6	24,9	25,9	25,7	24,8	24,6	23,9	23,1	22,0	24,8	24,3
ESPAÑA	33,1	33,9	33,8	34,1	35,3	35,6	34,1	32,6	29,2	33,5	33,5
AUSTRIA	37,3	36,4	33,5	35,3	31,6	34,0	36,8	37,2	35,6	36,8	34,9
BÉLGICA	28,4	27,8	28,9	27,3	26,2	25,6	26,0	26,1	26,0	28,1	26,6
REPÚBLICA CHECA	21,1	21,0	24,6	22,5	21,7	21,2	21,3	20,4	20,3	21,0	21,7
ALEMANIA	23,2	23,5	24,8	24,5	23,0	22,8	21,7	21,2	20,3	23,4	22,6
FRANCIA	18,2	18,7	19,6	19,8	19,9	19,7	18,9	18,5	18,1	18,4	19,2
ITALIA	24,6	25,3	27,2	26,8	26,7	26,5	26,0	24,7	23,1	24,9	25,9
HOLANDA	25,8	23,8	19,5	17,9	17,3	14,8	13,9	...	19,0
POLONIA	33,4	33,3	33,5	33,6	31,5	32,6	33,7	34,7	34,9	33,3	33,5
PORTUGAL	29,9	29,6	30,2	30,1	31,6	30,2	28,3	27,2	25,4	29,8	29,0
ESLOVAQUIA	23,5	22,2	25,1	23,9	23,0	23,1	22,0	20,8	22,6	22,8	22,9

FUENTE: BACH (Comité Europeo de Centrales de Balances -CECB-).

TOTAL BACH: Media ponderada según el peso de cada país en la muestra BACH, medido por el Valor añadido bruto del sector de empresas no financieras (fuente: Eurostat).

(a) Las definiciones de los conceptos y las ratios se pueden consultar en el Suplemento metodológico, que se edita independientemente de esta publicación. Dichas definiciones son las acordadas en el ámbito del proyecto BACH, por lo que no coinciden con los conceptos y las ratios definidas por la Central de Balances en el resto de la publicación.

COMPARACIONES INTERNACIONALES. BASE DE DATOS BACH
RÚBRICAS SIGNIFICATIVAS (BACH). TOTAL SECTORES DE ACTIVIDAD BACH. RATIOS
FSI.1 Endeudamiento. FSI.2 Rentabilidad de los recursos propios

CUADRO 5.13

FSI.1 ENDEUDAMIENTO, DEUDA SOBRE PATRIMONIO NETO (APROXIMACIÓN) (a)											
	2006	2007	2008	2009	2010	2011	2012	2013	2014	MEDIA 2006-2007	MEDIA 2008-2014
TOTAL BACH	177,8	179,2	176,8	172,1	168,4	170,0	165,1	158,4	156,3	178,5	166,7
ESPAÑA	159,7	161,0	164,4	155,6	151,9	154,5	145,6	134,0	122,1	160,3	146,9
AUSTRIA	190,1	200,2	213,0	208,7	223,4	196,9	186,3	181,6	171,4	195,1	197,3
BÉLGICA	138,4	132,5	132,1	124,9	123,3	119,4	115,3	108,5	107,6	135,4	118,7
REPÚBLICA CHECA	96,1	98,2	105,7	104,0	109,2	114,3	112,2	113,8	112,4	97,2	110,2
ALEMANIA	158,5	153,4	163,0	156,5	151,1	151,9	148,9	145,9	145,5	155,9	151,8
FRANCIA	189,6	190,8	204,1	200,9	197,6	200,1	192,5	192,0	194,4	190,2	197,4
ITALIA	243,4	259,1	229,5	222,4	222,3	230,3	226,8	215,9	206,5	251,2	222,0
HOLANDA	110,4	118,6	103,4	103,1	99,3	67,9	75,0	...	96,8
POLONIA	86,8	81,5	89,4	85,3	85,7	89,8	87,0	86,8	89,7	84,1	87,7
PORTUGAL	219,8	221,6	245,9	246,4	226,1	231,9	238,1	231,8	232,8	220,7	236,1
ESLOVAQUIA	135,3	156,3	151,4	162,0	172,6	181,0	185,7	202,5	209,6	145,8	180,7

FSI.2 RENTABILIDAD DE LOS RECURSOS PROPIOS (APROXIMACIÓN) (a)											
	2006	2007	2008	2009	2010	2011	2012	2013	2014	MEDIA 2006-2007	MEDIA 2008-2014
TOTAL BACH	20,6	22,2	19,8	15,5	17,8	17,3	15,9	15,1	15,4	21,4	16,7
ESPAÑA	18,5	19,0	15,2	10,9	10,2	8,8	8,3	8,4	8,8	18,8	10,1
AUSTRIA	20,6	22,0	20,3	17,1	18,7	17,8	17,0	16,6	16,2	21,3	17,7
BÉLGICA	15,8	16,2	15,8	12,7	12,9	12,4	11,2	10,2	10,2	16,0	12,2
REPÚBLICA CHECA	21,3	23,5	30,7	27,4	26,7	29,7	26,6	25,1	22,8	22,4	27,0
ALEMANIA	20,8	22,4	20,1	15,2	21,7	20,5	19,3	17,4	17,5	21,6	18,8
FRANCIA	22,9	25,4	24,8	19,5	20,4	20,3	17,9	17,6	17,3	24,2	19,7
ITALIA	20,5	22,0	17,1	12,8	14,1	13,7	12,4	12,1	14,4	21,2	13,8
HOLANDA	15,2	15,5	14,4	15,8	15,3	14,6	15,8	...	15,2
POLONIA	16,9	17,0	20,3	15,4	15,9	19,2	14,2	13,9	14,9	17,0	16,3
PORTUGAL	19,0	21,6	19,1	15,8	19,2	13,0	11,8	13,6	14,5	20,3	15,3
ESLOVAQUIA	25,8	28,0	27,7	20,8	13,9	14,5	17,7	14,4	1,6	26,9	15,8

FUENTE: BACH (Comité Europeo de Centrales de Balances -CECB-).

TOTAL BACH: Media ponderada según el peso de cada país en la muestra BACH, medido por el Valor añadido bruto del sector de empresas no financieras (fuente: Eurostat).

(a) Las definiciones de los conceptos y las ratios se pueden consultar en el Suplemento metodológico, que se edita independientemente de esta publicación. Dichas definiciones son las acordadas en el ámbito del proyecto BACH, por lo que no coinciden con los conceptos y las ratios definidas por la Central de Balances en el resto de la publicación.

COMPARACIONES INTERNACIONALES. BASE DE DATOS BACH
ESTADÍSTICOS SIGNIFICATIVOS. TOTAL SECTORES DE ACTIVIDAD BACH. RATIOS
Valor añadido sobre cifra neta de negocios. Gastos de personal sobre valor añadido

CUADRO 5.14

BANCO DE ESPAÑA 158 CENTRAL DE BALANCES, 2015

AÑOS	MEDIANA				PRIMER CUARTIL Q ₁				TERCER CUARTIL Q ₃			
	2011	2012	2013	2014	2011	2012	2013	2014	2011	2012	2013	2014
VALOR AÑADIDO / CIFRA NETA DE NEGOCIOS												
ESPAÑA	36,0	35,4	35,1	35,5	17,0	16,2	16,0	16,6	57,8	57,5	56,9	57,3
AUSTRIA	40,6	40,8	41,5	42,3	24,3	24,4	24,7	25,2	57,8	58,0	58,8	59,8
BÉLGICA	28,6	28,2	28,2	27,8	12,7	12,8	12,6	12,7	37,3	38,2	37,4	37,1
REPÚBLICA CHECA
ALEMANIA	32,7	33,6	35,0	33,3	17,7	18,0	19,0	18,0	50,6	51,6	52,8	50,9
FRANCIA	32,6	32,2	31,8	31,9	19,2	18,9	18,8	19,0	49,2	48,6	47,9	48,0
ITALIA	25,3	25,6	26,2	26,5	11,4	11,2	11,6	12,0	43,6	44,0	44,7	44,6
HOLANDA	52,0	51,3	50,6	50,6	23,1	22,2	21,1	20,5	84,4	84,2	84,4	84,6
POLONIA	25,0	24,6	24,9	25,6	13,9	13,6	13,8	14,2	43,4	43,0	43,6	44,2
PORTUGAL	30,4	29,0	29,8	30,6	12,9	11,1	11,6	12,2	52,0	51,5	52,3	53,4
ESLOVAQUIA	20,2	19,3	18,3	21,9	5,4	4,7	3,9	7,0	45,4	44,7	43,2	44,7
GASTOS DE PERSONAL / VALOR AÑADIDO												
ESPAÑA	85,2	85,8	84,8	82,2	57,1	56,4	54,9	50,9	101,8	104,1	101,6	98,0
AUSTRIA	71,1	71,9	72,5	72,1	45,5	44,9	45,0	44,1	86,8	87,8	88,1	88,1
BÉLGICA	56,5	57,3	57,6	57,9	31,2	31,1	31,2	31,5	75,9	77,0	77,3	77,0
REPÚBLICA CHECA
ALEMANIA	76,6	77,8	78,5	75,2	57,6	58,9	59,8	54,9	88,8	89,7	90,1	88,1
FRANCIA	80,4	82,0	82,2	81,5	64,6	66,3	67,3	66,8	92,4	93,9	93,6	93,0
ITALIA	64,5	66,3	65,9	65,2	30,2	31,2	31,1	31,0	84,2	86,5	85,9	84,8
HOLANDA	77,2	78,7	78,2	75,3	53,0	53,6	51,8	47,1	96,4	98,2	98,0	95,2
POLONIA	69,3	70,5	69,3	68,1	48,7	50,1	49,2	47,7	87,9	88,9	87,9	87,1
PORTUGAL	77,5	79,3	76,2	74,2	50,3	51,0	47,3	45,0	99,7	105,1	98,6	96,9
ESLOVAQUIA	49,8	50,5	44,7	44,7	8,5	4,7	...	0,6	83,0	84,5	81,5	77,7

FUENTE: BACH (Comité Europeo de Centrales de Balances -CECB-).

COMPARACIONES INTERNACIONALES. BASE DE DATOS BACH
ESTADÍSTICOS SIGNIFICATIVOS. TOTAL SECTORES DE ACTIVIDAD BACH. RATIOS
Resultado económico bruto sobre cifra neta de negocios. EBITDA sobre intereses de deudas

CUADRO 5.15

BANCO DE ESPAÑA 159 CENTRAL DE BALANCES, 2015

AÑOS	MEDIANA				PRIMER CUARTIL Q ₁				TERCER CUARTIL Q ₃			
	2011	2012	2013	2014	2011	2012	2013	2014	2011	2012	2013	2014
RESULTADO ECONÓMICO BRUTO / CIFRA NETA DE NEGOCIOS												
ESPAÑA	3,4	3,0	3,3	4,1	-4,3	-5,9	-4,9	-2,1	12,3	12,1	12,5	14,0
AUSTRIA	9,4	9,1	9,0	9,3	3,6	3,4	3,3	3,4	21,3	21,4	21,6	22,3
BÉLGICA	13,2	13,3	13,1	13,6	3,8	3,6	3,5	3,8	33,7	35,0	34,9	34,5
REPÚBLICA CHECA
ALEMANIA	6,1	5,9	6,0	6,5	2,6	2,4	2,4	2,7	12,6	12,4	12,6	13,7
FRANCIA	5,4	4,9	4,9	5,1	1,8	1,4	1,5	1,7	11,1	10,4	10,1	10,4
ITALIA	7,2	6,8	7,0	7,3	1,7	1,0	1,3	1,9	15,6	15,3	15,5	15,7
HOLANDA	7,8	7,0	6,9	7,9	-0,2	-1,4	-1,7	-0,4	22,3	21,8	22,1	23,8
POLONIA	6,3	5,9	6,2	6,5	2,4	2,1	2,4	2,6	12,8	12,3	12,7	13,3
PORTUGAL	4,7	3,8	4,7	5,3	-7,0	-10,8	-8,1	-6,3	14,3	13,4	15,0	16,3
ESLOVAQUIA	6,2	5,6	5,8	7,6	-1,5	-2,0	-2,0	0,7	20,8	19,6	20,4	22,7
EBITDA / INTERESES DE DEUDAS												
ESPAÑA	277,1	248,7	304,2	408,8	-203,4	-294,1	-226,8	-52,4	1291,8	1219,8	1528,9	2028,9
AUSTRIA	746,7	754,6	803,9	830,0	283,7	280,0	291,4	297,6	2300,0	2413,8	2525,0	2600,0
BÉLGICA	647,6	665,7	704,0	747,7	197,9	200,9	206,6	221,7	2205,8	2334,3	2520,0	2646,0
REPÚBLICA CHECA
ALEMANIA	708,3	704,7	747,7	850,0	295,3	288,9	294,4	344,4	2003,3	2007,7	2127,8	2500,0
FRANCIA	981,1	925,0	1057,9	1141,9	325,1	291,1	356,3	393,8	2849,9	2725,0	3016,7	3250,0
ITALIA	450,0	385,5	415,4	468,3	119,1	76,9	100,0	136,4	1375,0	1209,5	1300,0	1436,4
HOLANDA	450,0	411,1	422,0	500,0	60,0	20,0	28,6	81,3	1700,0	1633,3	1642,9	1884,4
POLONIA	1046,0	922,3	1134,6	1328,6	344,7	303,7	367,9	440,8	3916,7	3520,5	4300,0	5040,0
PORTUGAL	337,4	265,2	392,2	487,6	-284,4	-447,7	-299,1	-220,5	1794,4	1635,1	2322,7	2777,2
ESLOVAQUIA	787,1	682,4	710,0	917,8	-31,1	-59,6	-71,4	118,4	3190,5	2808,1	2890,9	3482,3

FUENTE: BACH (Comité Europeo de Centrales de Balances -CECB-).

COMPARACIONES INTERNACIONALES. BASE DE DATOS BACH

CUADRO 5.16

ESTADÍSTICOS SIGNIFICATIVOS. TOTAL SECTORES DE ACTIVIDAD BACH. RATIOS

Deudores comerciales sobre cifra neta de negocios. Acreedores comerciales sobre cifra neta de negocios

AÑOS	MEDIANA				PRIMER CUARTIL Q ₁				TERCER CUARTIL Q ₃			
	2011	2012	2013	2014	2011	2012	2013	2014	2011	2012	2013	2014
DEUDORES COMERCIALES / CIFRA NETA DE NEGOCIOS												
ESPAÑA	9,6	9,4	9,5	9,8	0,2	0,2	0,2	0,2	26,7	26,5	26,5	26,4
AUSTRIA	7,8	7,8	7,3	6,9	2,1	2,1	1,8	1,5	15,1	14,9	14,6	13,9
BÉLGICA	12,9	12,5	12,5	12,5	4,5	4,4	4,3	4,2	29,3	28,7	29,2	29,6
REPÚBLICA CHECA
ALEMANIA	7,1	7,2	7,2	6,5	2,9	2,9	2,9	2,3	12,2	12,4	12,4	11,5
FRANCIA	14,5	14,0	14,2	13,9	4,7	4,4	4,5	4,3	23,3	22,8	22,8	22,5
ITALIA	25,2	25,5	25,5	22,1	3,1	3,4	3,7	1,0	47,7	49,1	49,3	45,4
HOLANDA	5,8	5,7	5,4	4,9	0,0	0,0	0,0	0,0	14,6	14,7	14,7	14,3
POLONIA	11,0	10,8	10,8	10,4	5,0	5,1	5,0	4,8	18,8	18,2	18,3	17,9
PORTUGAL	9,1	9,1	9,1	8,6	0,0	0,0	0,0	0,0	34,5	35,2	34,1	32,1
ESLOVAQUIA	17,0	16,8	15,7	16,4	2,9	3,1	2,8	3,4	39,8	39,5	38,2	38,9
ACREEDORES COMERCIALES / CIFRA NETA DE NEGOCIOS												
ESPAÑA	3,9	3,5	3,4	3,1	0,0	0,0	0,0	0,0	14,8	14,2	14,1	13,2
AUSTRIA	4,6	4,4	4,2	4,0	1,7	1,6	1,5	1,4	9,7	9,6	9,2	8,8
BÉLGICA	6,9	6,5	6,3	6,3	2,2	2,1	2,0	2,0	18,4	17,7	17,5	17,5
REPÚBLICA CHECA
ALEMANIA	4,2	4,2	4,0	3,6	1,9	1,8	1,8	1,6	8,0	7,9	7,7	6,8
FRANCIA	10,0	9,7	9,6	9,4	6,0	5,8	5,9	5,8	15,5	15,0	14,9	14,6
ITALIA	18,8	18,2	18,0	14,9	6,0	5,9	5,9	1,5	35,4	35,5	35,2	31,0
HOLANDA	1,8	1,7	1,7	1,5	0,0	0,0	0,0	0,0	7,5	7,5	7,7	7,6
POLONIA	8,9	8,4	8,0	7,5	4,4	4,0	3,8	3,6	15,8	15,3	14,5	14,0
PORTUGAL	8,0	7,9	7,7	7,0	0,7	0,6	0,6	0,6	25,2	25,5	24,4	22,3
ESLOVAQUIA	11,3	11,3	11,3	9,3	1,7	1,7	1,6	0,9	37,7	37,2	38,4	33,5

FUENTE: BACH (Comité Europeo de Centrales de Balances -CECB-).

COMPARACIONES INTERNACIONALES. BASE DE DATOS BACH
 ESTADÍSTICOS SIGNIFICATIVOS. TOTAL SECTORES DE ACTIVIDAD BACH. RATIOS
 Endeudamiento, deudas sobre patrimonio neto. Rentabilidad de los recursos propios

CUADRO 5.17

AÑOS	MEDIANA				PRIMER CUARTIL Q ₁				TERCER CUARTIL Q ₃			
	2011	2012	2013	2014	2011	2012	2013	2014	2011	2012	2013	2014
DEUDAS / PATRIMONIO NETO												
ESPAÑA	141,5	129,9	122,0	116,9	41,8	37,3	35,0	33,9	440,3	409,6	386,9	368,2
AUSTRIA	202,4	199,0	193,5	188,2	85,7	82,3	79,8	77,4	502,9	497,4	485,9	475,8
BÉLGICA	124,1	121,4	111,4	112,8	38,3	37,6	32,1	35,4	354,1	345,5	326,0	321,0
REPÚBLICA CHECA
ALEMANIA	226,8	217,4	207,3	186,8	97,9	92,6	88,1	82,9	560,1	545,5	523,0	452,6
FRANCIA	177,0	177,2	169,5	159,0	89,0	88,4	85,1	80,4	375,3	380,0	356,7	332,3
ITALIA	396,3	376,3	361,5	348,4	145,4	135,7	130,1	126,5	1091,7	1042,7	1003,9	955,8
HOLANDA	93,4	89,6	83,3	82,7	31,3	29,8	27,3	27,2	269,5	259,2	241,2	241,6
POLONIA	90,4	88,1	84,8	81,6	36,9	35,1	33,7	32,2	212,1	209,6	202,1	197,9
PORTUGAL	144,1	133,7	129,1	121,6	38,8	34,6	33,6	31,9	414,6	397,0	382,9	359,1
ESLOVAQUIA	133,0	135,5	132,3	140,0	36,0	35,1	33,5	37,6	441,2	459,9	458,0	459,2
RESULTADO ANTES DE IMPUESTOS / PATRIMONIO NETO												
ESPAÑA	3,0	2,3	2,9	4,5	-6,7	-8,1	-5,2	-1,9	14,8	13,8	15,3	19,5
AUSTRIA	19,8	19,5	18,7	18,4	4,2	4,0	3,8	3,7	49,0	48,7	47,7	47,1
BÉLGICA	11,6	11,7	11,2	11,7	0,0	0,2	0,3	0,6	33,9	35,2	34,0	33,7
REPÚBLICA CHECA
ALEMANIA	21,1	18,3	17,5	17,2	5,3	4,0	3,8	4,6	47,9	43,1	41,8	39,9
FRANCIA	17,1	15,0	15,0	15,3	4,7	3,3	3,7	4,1	36,1	33,5	32,5	31,9
ITALIA	15,1	12,5	12,3	13,9	0,9	0,0	0,0	1,1	40,9	36,4	35,6	37,9
HOLANDA	14,3	12,3	12,0	14,6	0,0	-0,6	0,0	0,8	38,1	34,6	34,0	40,2
POLONIA	13,3	11,8	12,5	14,0	2,2	1,7	2,3	3,1	32,3	30,2	31,2	33,7
PORTUGAL	3,9	2,6	3,8	5,5	-3,2	-4,9	-1,8	-0,7	18,0	15,2	19,2	24,6
ESLOVAQUIA	8,2	7,2	7,7	9,6	-1,3	-2,0	-1,4	-3,9	31,7	29,9	31,5	31,2

FUENTE: BACH (Comité Europeo de Centrales de Balances -CECB-).

**PUBLICACIONES DE LA CENTRAL DE BALANCES:
NORMAS DE DIFUSIÓN**

NORMAS PARA LA DIFUSIÓN DE LA INFORMACIÓN DE ACCESO RESTRINGIDO DE LA CENTRAL DE BALANCES

La Circular Interna 6/2003, de 19 de diciembre, estableció las normas para la difusión de la información de la Central de Balances. Teniendo en cuenta la política de acceso general y gratuidad de las publicaciones del Banco de España, es necesario actualizar dicha Circular Interna y su ordenanza de desarrollo para limitar su contenido exclusivamente a la información que difunde la Central de Balances con acceso restringido, y para definir los usuarios y las condiciones que rigen la difusión de esta información, de acuerdo con los siguientes artículos.

No es objeto de esta Circular Interna el resto de información que elabora la Central de Balances, de acceso libre y gratuito para todo el público.

ARTÍCULO 1 Principios generales de la difusión

- 1 La Central de Balances del Banco de España solicita información a las empresas no financieras con el fin de realizar sus propios análisis de la situación económica general. La difusión a terceros de esta información deberá supeditarse al fin general antes reseñado.
- 2 La información de la Central de Balances es de acceso gratuito, tanto las publicaciones de carácter general, que se pueden obtener a través de la Red, como la información de acceso restringido (véase artículo 2).
- 3 El Banco de España difunde datos específicos de la Central de Balances a: a) las empresas que atienden los requerimientos de la Central de Balances, con el fin de mantener, incentivar y corresponder a su colaboración; b) las Administraciones Públicas, comunidad académica e instituciones privadas sin fines de lucro, para hacerlas partícipes de la información recopilada, y c) las entidades de crédito, en tanto que están bajo supervisión y tutela del Banco de España. Además, todos los agentes acceden a las publicaciones generales elaboradas por la Central de Balances.
- 4 No se difunden datos individuales de una empresa, salvo que esta haga constar su autorización expresa en el epígrafe que el cuestionario de la Central de Balances recoge a tal efecto. El citado epígrafe indica que la difusión autorizada se limitará a fines de estudio e investigación y no incluirá ni el NIF ni la razón social de la empresa en cuestión. Cuando no existe autorización expresa para la difusión de datos individuales, estos solo se difunden agregados con los de otras empresas, de forma que se impida su identificación.
- 5 No se difunde información sobre un ejercicio hasta que el Banco de España lo haya hecho público por cualquier medio.
- 6 Las empresas incluidas en las bases de datos de la Central de Balances no forman una muestra estadística, circunstancia que debe hacerse constar en los trabajos que las utilicen como fuente.

ARTÍCULO 2 Información de acceso restringido que difunde la Central de Balances

La Central de Balances difunde la siguiente información de acceso restringido:

A *Estudios individuales destinados a las empresas colaboradoras*

La Central de Balances lleva a cabo una labor de difusión, dirigida prioritariamente a las empresas colaboradoras. En reconocimiento a la colaboración de las empresas, la Central de Balances les envía por correo electrónico una hoja resumen con información de la empresa, en comparación con su agregado de actividad (cruce entre sector y tamaño), y les informa de la posibilidad de disponer de un «estudio individual» completo, que pueden solicitar a través del «canal web» de la Central de Balances, accesible exclusivamente para las empresas colaboradoras en su página en la Red, cuya dirección se indica en la ordenanza de desarrollo de esta Circular Interna. También se atienden las demandas de estudios en soporte papel que expresamente realizan las empresas colaboradoras que no utilizan el cuestionario electrónico.

B *Estudios de encargo*

La Central de Balances ofrece la posibilidad de solicitar «estudios de encargo» a usuarios autorizados (definidos en el artículo 3 de esta Circular Interna) para cubrir aquellas demandas de información de niveles de agregación que no estén recogidos en las publicaciones generales. El detalle de estos informes y la dirección donde realizar las solicitudes se especifican en la ordenanza de desarrollo.

C *Base de datos de Referencias Sectoriales Europeas (base de datos ESD). Versión completa*

Las centrales de balances de los bancos centrales de algunos países del Eurosistema (entre ellas, la del Banco de España) han creado la base de datos de Referencias Sectoriales Europeas (*European Sectorial references Database, ESD*), que contiene distribuciones estadísticas de ratios, con detalles por sector de actividad, tamaño o país y año. El acceso a esta base de datos se realiza a través de la Red, en la dirección que figura en la ordenanza de desarrollo.

ARTÍCULO 3 Usuarios de la información de acceso restringido

Tienen acceso a la información descrita en el artículo 2 anterior:

- 1 Las empresas colaboradoras de la Central de Balances. Tienen acceso gratuito a los *estudios individuales* (epígrafe A del artículo 2) referidos a su sector de actividad, al de sus clientes o proveedores y a otros en los que demuestren por escrito tener interés en abrir líneas de negocio.
- 2 Las Administraciones Públicas españolas y las entidades de crédito con residencia en España. Pueden acceder a los *estudios de encargo* (epígrafe B del artículo 2) y a la versión completa de la base de datos de Referencias Sectoriales Europeas (epígrafe C del artículo 2); en este último caso, con las condiciones de acceso definidas por el Comité Europeo de Centrales de Balances (CECB).
- 3 Las universidades, otros centros de estudio y de investigación no lucrativos y cualesquiera otras instituciones privadas sin fines de lucro con residencia en España. Pueden solicitar adicionalmente los *estudios de encargo* (epígrafe B del artículo 2), siempre y cuando estos se utilicen en el ámbito de trabajos de estudio y de investigación de carácter no lucrativo.
- 4 Los centros de estudios dependientes de empresas con ánimo de lucro con residencia en España. Tendrán acceso a los *estudios de encargo* (epígrafe B del artículo 2) en las mismas condicio-

nes que el resto de instituciones antes citadas, siempre que justifiquen documentalmente el fin no comercial de los estudios que pretenden desarrollar a partir de la información que solicitan. No está permitida la utilización de esos datos con otros fines.

No se distribuye información de acceso restringido a los demandantes distintos de los contemplados en este artículo 3. A título orientativo, se relacionan explícitamente algunos agentes:

- a) Las personas físicas.
- b) Las empresas no colaboradoras.
- c) Los no residentes en España, ya sean personas físicas o jurídicas. No obstante, las Administraciones Públicas, universidades y otros centros de estudio y de investigación no lucrativos extranjeros pueden tener acceso a estos estudios cuando el interés de sus trabajos, a juicio de la Dirección General del Servicio de Estudios, lo justifique.

ARTÍCULO 4 Condiciones que rigen la difusión de la información de acceso restringido

- 1 Está prohibida la difusión de toda información que permita identificar, de forma directa o indirecta, a una empresa informante. La Central de Balances adoptará las medidas oportunas para llevar a término esta condición, que, en general, se entiende cumplida no difundiendo ningún agregado que no contenga un mínimo de cinco empresas, y excluyendo las empresas que, por su especial significación en el agregado solicitado, puedan desvelar su participación en él.
- 2 Se prohíbe redistribuir los datos recibidos de la Central de Balances, incluso cuando se pretenda hacerlo a título gratuito.
- 3 La Dirección General del Servicio de Estudios se reserva el derecho de limitar el número de estudios requeridos cuando entienda que su interés no justifica el elevado detalle de información solicitada.
- 4 Los usuarios se comprometen a hacer figurar la fuente de los datos de sus trabajos, de la siguiente forma: «Banco de España. Central de Balances».
- 5 Los estudios de encargo (epígrafe B del artículo 2) se pueden solicitar en cualquier momento, pero no se difunden datos de un ejercicio hasta que el Banco de España no haya realizado su presentación (normalmente, a finales de noviembre). Cuando se demandan datos de un ejercicio «abierto», debe tenerse en cuenta que, cuanto más se demore la solicitud, más empresas formarán parte del mismo. Las demandas se atienden con la mayor celeridad posible. El plazo de respuesta es mayor en los meses de septiembre a noviembre, ya que en estos meses los recursos disponibles están, en gran medida, absorbidos por la recopilación de información.
- 6 Los solicitantes de datos de la Central de Balances se comprometen a enviar una copia de los estudios que realicen a partir de los datos que se les facilitan, aun cuando estos no se publiquen. El incumplimiento de esta cláusula inhabilita para la realización de peticiones posteriores, en tanto no quede subsanado el incumplimiento referido.

DISPOSICIÓN DEROGATORIA

Quedan derogadas la Circular Interna 6/2003, de 19 de diciembre, y la Ordenanza 16/ 2003, de la misma fecha.

DISPOSICIÓN FINAL PRIMERA

Esta Circular Interna será desarrollada por ordenanza, que regulará el contenido de los estudios de encargo elaborados por la Central de Balances y ofrecerá las direcciones en las que se pueden solicitar los estudios, así como los enlaces a los estudios de acceso restringido que se difunden en la Red.

DISPOSICIÓN FINAL SEGUNDA

La presente Circular Interna entrará en vigor el día de su publicación.

EL GOBERNADOR.

CONTENIDO Y DESTINO DE LAS SOLICITUDES DE LOS ESTUDIOS DE ENCARGO

Como desarrollo de lo establecido en la Circular Interna 1/2010, que regula las normas para la difusión de la información de acceso restringido de la Central de Balances, se establecen a continuación el contenido y el destino de los «estudios de encargo» de la Central de Balances, cuyo mantenimiento y revisión son competencia de la Dirección General del Servicio de Estudios. También se informa en esta Ordenanza de los enlaces a la Red en los que se pueden encontrar los estudios de acceso restringido de la Central de Balances que se difunden por esta vía.

ARTÍCULO 1 Contenido de los estudios de encargo

- 1 Los «estudios de encargo» (epígrafe B del artículo 2 de la Circular de referencia), que están dirigidos a analistas especializados, ofrecen la información con una estructura por bloques seleccionables por el analista en función del tipo de investigación que vaya a realizar:

a) Bloque 1 - Análisis empresarial

Se compone de los siguientes cuadros:

- Cuadros de cobertura por empleados
- Cuenta de resultados
- Balance a valores contables
- Estado de equilibrio financiero a precios corrientes
- Detalle de ventas y compras por países y relación societaria
- Trabajadores y gastos de personal
- Ratios significativas. Se incluyen las siguientes:
 - Rentabilidad ordinaria del activo neto (R.1) (a precios corrientes) (saldos medios)
 - Factores determinantes de la R.1: margen
 - Factores determinantes de la R.1: rotación (a precios corrientes) (saldos medios)
 - Coste financiero (R.2) (saldos medios)
 - Rentabilidad ordinaria de los recursos propios (R.3) (a precios corrientes) (saldos medios)

- Diferencia rentabilidad – coste financiero (R.1 – R.2) (a precios corrientes) (saldos medios)
- Ratio de endeudamiento (E.1) (a precios corrientes) (saldo final)
- VAB / producción
- REB / producción
- Resultado del ejercicio / VAB
- Inversión en inmovilizado material e inversiones inmobiliarias / inmovilizado material e inversiones inmobiliarias netas (balance)
- Período medio de cobro a clientes
- Período medio de pago a proveedores
- Financiación comercial neta (clientes – proveedores) / ventas

b) *Bloque 2 - Flujos del análisis económico general*

- Cuenta de capital
- Cuenta financiera

c) *Bloque 3 - Cuestionarios de la Central de Balances*

Información de todos los códigos que contienen los cuestionarios normal y reducido de la Central de Balances.

2 Los «estudios de encargo» pueden solicitarse con el grado de detalle derivado de los diferentes cruces de las siguientes variables (solo se difunden los agregados que no vulneran la confidencialidad de los datos):

a) Por tamaño de las empresas¹

- Total pequeñas
- Total medianas
- Total grandes

b) Por propiedad de las empresas

- Públicas
- Privadas

c) Por actividades concretas de las empresas

- Grandes sectores, CB-18
- Sectores, CB-58
- Ramas, CNAE a tres y cuatro dígitos

¹ La distinción por tamaño se basa en la aplicación simultánea de tres criterios: a) número de empleados (menos de 50 empleados para pequeñas, entre 50 y 250 para medianas, y 250 o más para las grandes), de acuerdo con la Recomendación 2003/3610/CE; b) importe del activo, y c) ingresos totales de la cuenta de pérdidas y ganancias.

- d) Empresas de un solo ejercicio
- e) Empresas de varios ejercicios independientes
- f) Empresas de cuestionario reducido y empresas de cuestionario normal (desde la base 1991-1992)
- g) Localización geográfica de la sede social (municipio, provincia, comunidad autónoma, total nacional)
- h) Empresas con más del 50% de su actividad en una comunidad autónoma (hasta la base de datos de 1989-1990, todos los cuestionarios, y desde la de 1991-1992 y siguientes, solo cuestionario reducido); empresas con más de un cierto porcentaje de gastos de personal devengados en una comunidad autónoma (bases de datos de 1990-1991 y siguientes, solo cuestionario normal)
- i) Suma de actividades [según los niveles definidos en el punto c) anterior]
- j) Suma de un mínimo de cinco empresas (el solicitante de datos deberá adjuntar relación con el NIF de las empresas)
- k) Otras condiciones especiales (ventas, participación en el capital, etc.)
- l) Empresas individualmente consideradas. Solo para aquellas que hayan autorizado su difusión

ARTÍCULO 2 Destino de las solicitudes de los estudios de encargo

Las solicitudes de «estudios de encargo», así como las consultas relacionadas con estos temas, deben dirigirse a:

Unidad de Estudios y Difusión de la Central de Balances
Alcalá, 48 - 28014 Madrid
Tels. 91 338 6918 y 91 338 6931
Fax 91 338 6880
Correo electrónico: cbdifusion@bde.es

ARTÍCULO 3 Enlaces a los estudios de acceso restringido difundidos a través de la Red

Estudios individuales gratuitos destinados a las empresas colaboradoras:
http://app.bde.es/wcb/cenbal/wcb/WCB_EmpColabPrincipal.htm

Base de datos de Referencias Sectoriales Europeas (base de datos ESD):
<http://www.eccbso.org/publica/database.asp>

DISPOSICIÓN FINAL

La presente Ordenanza entrará en vigor el día de su publicación.

EL DIRECTOR GENERAL DEL SERVICIO DE ESTUDIOS.

PUBLICACIONES REALIZADAS POR EL COMITÉ EUROPEO DE CENTRALES DE BALANCES

- *ERICA SERIES: DIVIDEND DISTRIBUTION IN EUROPEAN NON – FINANCIAL LISTED GROUPS* (septiembre de 2016)

Este documento se centra en el análisis de la distribución de dividendos en los grupos multinacionales europeos.

La primera parte del documento presenta el marco teórico para mostrar en la segunda parte evidencias por país, tamaño y sector: un análisis financiero muestra algunas diferencias y similitudes entre países, tamaño y sector de actividad considerando indicadores como la «payout» ratio, rentabilidad para el accionista, rendimiento por dividendo y rentabilidad. Se concluye con un análisis de un modelo probit para identificar los factores explicativos determinantes de la distribución de dividendos.
- *LEGAL ENTITY IDENTIFIER (LEI) PROJECT* (septiembre de 2016)

Este documento proporciona los elementos de información básicos para conocer cuál es la situación actual de la implementación del Proyecto LEI en los países pertenecientes al ERICA WG y su previsible uso en las bases de datos de cuentas consolidadas.
- *IFRS IMPACT INCLUDING QUICK GUIDEBOOK TO IFRS* (septiembre de 2016)

Este documento, publicado por primera vez en 2001, se actualiza anualmente con las modificaciones más recientes de las NIIF, así como con las últimas novedades en el proceso de implantación de las NIIF en la Unión Europea, en los países miembros del Tercer Grupo de Trabajo del Comité y en las centrales de balances nacionales. Además, informa de la agenda de trabajo del IASB (*International Accounting Standard Board*), sobre las alternativas contables permitidas y sobre los métodos de valoración en estas normas.
- *XBRL IN EUROPEAN CBSO* (septiembre de 2016)

En este documento, que actualiza el presentado desde 2008, se ofrecen los últimos desarrollos en la iniciativa europea de reducción de carga informativa en los países pertenecientes al ERICA WG. Además, explica cómo XBRL puede suponer una herramienta útil con esta finalidad de reducir la carga informativa. El uso, actual y esperado, de XBRL en los países y en las centrales de balances pertenecientes al Tercer Grupo de Trabajo del Comité es resumido en este documento, junto con una introducción a la taxonomía NIIF creada por la Fundación IFRS.
- *PRODUCTS AND SERVICES OF THE EUROPEAN CBSOS* (septiembre de 2016)

Este documento es un catálogo de las bases de datos y productos y servicios de las centrales de balances que son miembros del CECB, con el propósito de conocer mejor los trabajos realizados en cada una de ellas.
- *ERICA SERIES: ANALYSIS OF CASH - FLOWS IN EUROPEAN LISTED GROUPS (ERICA DATABASE): A SNAPSHOT OF THE 2005-2014 PERIOD* (julio de 2016)

En este documento, partiendo del estado de flujos de efectivo consolidado, se ofrece evidencia para el periodo 2009-2014 de la evolución descendente de las actividades de inversión, el proceso de desapalancamiento en actividades de financiación realizado por los grupos no financieros europeos y el mantenimiento de la generación de flujos de las operaciones de explotación por la diversificación geográfica de estos grupos. Un modelo probit concluye la inexistencia de patrones relacionados con el país en el proceso de desapalancamiento, considerando significativas las variables del tipo de interés y el nivel de deuda previo.
- *STANDARD IFRS-COMPLIANT FORMATS. IMPACT OF IFRS ISSUED IN 2015* (julio de 2016)

El contenido de este documento y de sus anejos se centra en la descripción de los formatos y de sus actualizaciones de acuerdo con las NIIF (extendido, reducido y pymes), creados por el ERICA WG.
- *EUROPEAN NON-FINANCIAL LISTED GROUPS: ANALYSIS OF 2014 DATA* (diciembre de 2015)

El estudio presenta las principales características de los grupos no financieros cotizados europeos, sobre su rentabilidad y estructura financiera sobre las cuentas consolidadas de los grupos incluidos en la base de datos ERICA. ERICA (*European Records of IFRS Consolidated Accounts*) es una base de datos para uso interno de los miembros del Comité Europeo de Centrales de Balances (CECB), que incorpora datos de 1.000 grupos europeos, representativos de los mercados de valores de los países participantes en el proyecto (Alemania, Austria, Bélgica, España, Francia, Grecia, Italia y Portugal).
- *INTEGRATED REPORTING* (octubre de 2015)

El contenido de este documento se centra en la descripción de la iniciativa sobre información integrada, así como de su situación y últimos desarrollos en los diferentes países miembros del Tercer Grupo de Trabajo del Comité.
- *OUTLOOK #3 DEVELOPMENTS IN THE DELEVERAGING PROCESS OF EUROPEAN COMPANIES SOME EFFECTS ON THE ASSET SIDE* (octubre de 2015)

Este documento emplea los datos BACH para comparar tendencias recientes en los rendimientos de corporaciones no financieros en las siguientes economías europeas: Austria, Bélgica, República Checa, Francia, Alemania, Italia, Holanda, Polonia, Portugal Eslovaquia y España. En particular, se presentan

indicadores relacionados con la estructura financiera, su deuda y la estructura activa de corporaciones no financieras. El análisis incluye los efectos de la crisis económica y financiera así como la evolución de la financiación de las corporaciones no financieras entre 2008 y 2012. El estudio se focaliza en el análisis de los efectos de desapalancamiento durante la crisis.

– *STATISTICS PAPER SERIES* (septiembre de 2015)

En este documento, elaborado por el Banco Central Europeo en colaboración con el Comité Europeo de Centrales de Balances, se presenta la metodología utilizada en BACH (*Bank for the Accounts of Companies Harmonised*), incluyendo una descripción del contenido de la propia base de datos. Asimismo, en el estudio se detallan las características de las muestras nacionales en BACH y se describe el proceso de armonización en la información entre países. La base de datos BACH es una herramienta que facilita el análisis y la comparación de la estructura financiera y la rentabilidad de las empresas de los distintos países europeos.

– *ERICA SERIES: DIFFERENT ALTERNATIVES THAT IFRS USERS CAN ADOPT. ANALYSIS OF THE CHOICES TAKEN IN EUROPE (2013. 2. IFRS ALTERNATIVES)* (mayo de 2015)

El objetivo principal de este documento es analizar el uso de las alternativas de las NIIF en los grupos ERICA+, mostrando los resultados generales por países y sectores. Los gráficos incluidos en el documento muestran el porcentaje de grupos ERICA+ que emplean las diferentes alternativas disponibles en las normas NIIF, relativos a las cuentas de 2012 y 2013,

– *ERICA SERIES: RECALCULATED DATA IN EUROPEAN NON-FINANCIAL LISTED GROUPS AND THE IMPACT OF REVISED IAS 19* (febrero de 2015)

En este documento el concepto de «datos recalculados» hace referencia a los datos re-expresados en un estado financiero del ejercicio t para el período comparativo anterior t-1. El documento analiza varios motivos de re-expresión de las cuentas evaluando su impacto en estas. El análisis se basa en los estados financieros del ejercicio 2013 que se reúnen en la base de datos ERICA+ y que re expresaron sus datos para el ejercicio comparativo 2012.

– *PROFITABILITY, EQUITY CAPITALIZATION AND NET WORTH AT RISK: HOW RESILIENT ARE NONFINANCIAL CORPORATIONS IN A CRISIS ENVIRONMENT?* (enero de 2013)

El documento analiza principalmente el impacto de la crisis financiera sobre la estructura de capital y sobre la rentabilidad de las empresas no financieras en seis países europeos. Se comparan distribuciones estadísticas de ratios financieros clave (rentabilidad, fondos propios sobre activos) en los sectores de manufactureras, construcción y comercio, y en cuatro tamaños. Tres de los tamaños analizados corresponden a la categoría de pymes. La rentabilidad de las empresas ha resultado fuertemente afectada por la crisis financiera en todos los tamaños. También el impacto sobre la estructura de capital fue similar para todos los agregados analizados. Además, el documento ofrece también datos de rentabilidad y estructura de capital para las microempresas. Este grupo es más heterogéneo que las entidades de mayor tamaño. Como las instituciones que participan en este grupo de estudio disponen de datos para series históricas largas, el impacto de la crisis se ha podido referir a un período largo: las dos últimas décadas. También se ha analizado la capacidad de las empresas para absorber pérdidas a partir de la aproximación del *Net Worth at Risk*, concepto que el grupo desarrolló en otro estudio anterior.

Forma de acceder a estas publicaciones:

Consultar a la Unidad de Grupos Empresariales y Estudios

Envíos postales a calle de Alcalá, 48 - 28014 Madrid

Tels.: 91 338 6918 y 91 338 6931. Fax: 91 338 6880

Correo electrónico: cbdifusion@bde.es

SIGLAS, ABREVIATURAS Y SIGNOS UTILIZADOS

-	Cantidad igual a cero, inexistencia del fenómeno considerado o carencia de significado de una variación al expresarla en tasas de crecimiento.
(A)	Dato de Avance.
(P)	Dato Provisional.
...	Dato no disponible.
AF	Activo Fijo.
ANF	Activos No Financieros.
BACH	Bank for the Accounts of Companies Harmonised.
BCE	Banco Central Europeo.
BIS	Bank of International Settlements.
CBA	Central de Balances Anual.
CBB	Central de Balances a partir de datos de los Registros Mercantiles.
CBB/RM	Central de Balances a partir de datos de los Registros Mercantiles.
CBBE/RM	Central de Balances a partir de datos de los Registros Mercantiles.
CBI	Central de Balances Integrada.
CBT	Central de Balances Trimestral.
CECB	Comité Europeo de Centrales de Balances.
CFEE	Cuentas Financieras Españolas.
CNAE	Clasificación Nacional de Actividades Económicas.
CPE	Centro de Procesos Estadísticos.
DIRCE	Directorio Central de Empresas del INE.
EBE	Excedente bruto de explotación.
EBITDA	Earnings Before Interest, Taxes, Depreciation, and Amortization.
ECB	European Central Bank.
EFE	Entidades con Fines Específicos.
ERICA	European Records of IFRS Consolidated Accounts.
ESD	European Sectoral Database.
FMI	Fondo Monetario Internacional.
ICAC	Instituto de Contabilidad y Auditoría de Cuentas.
IFRS	International Financial Reporting Standards.
IMF	International Monetary Fund.
INE	Instituto Nacional de Estadística.
ISFLSH	Instituciones Sin Fines de Lucro al Servicio de los Hogares.
NACE	Nomenclatura estadística de actividades económicas en la Comunidad Europea.
NIIF	Normas Internacionales de Información Financiera.
OCDE	Organización de Cooperación y Desarrollo Económicos.
PGC2007	Plan General de Contabilidad 2007.
PN	Patrimonio Neto.
RON	Resultado Ordinario Neto.
RSE	Base de datos de Referencias Sectoriales Europeas.
SA	Sociedad anónima.
SCN	Sistema de Cuentas Nacionales.
SEC	Sistema Europeo de Cuentas.
SIB	Sistema de interconexión bursátil.
SIFMI	Servicios de Intermediación Financiera Medidos Indirectamente.
SL	Sociedad limitada.
SPE	Special Purpose Entity.
TF	Task Force.
TIR	Tipo de descuento implícito.
VAB	Valor Añadido Bruto.
VAF	Variación de Activos Financieros.
VANF	Variación de Activos No Financieros.
VP	Variación de Pasivos.
VPN	Varaciones del Patrimonio Neto.
XBRL	Extensible Business Reporting Language.

PUBLICACIONES DEL BANCO DE ESPAÑA

El Banco de España publica distintos tipos de documentos que proporcionan información sobre su actividad (informes económicos, información estadística, trabajos de investigación, etc.). La lista completa de las publicaciones del Banco de España se encuentra en su sitio web, en http://www.bde.es/webbde/Secciones/Publicaciones/Relacionados/Fic/cat_publ.pdf.

La mayor parte de estos documentos está disponible en formato pdf y se puede descargar gratuitamente en el sitio web del Banco de España, en <http://www.bde.es/webbde/es/secciones/informes/>. El resto puede solicitarse a publicaciones@bde.es.

Se permite la reproducción para fines docentes o sin ánimo de lucro, siempre que se cite la fuente.

© Banco de España, Madrid, 2016
ISSN: 1579 - 8623 (edición electrónica)