

**CENTRAL DE BALANCES**  
Resultados anuales de las empresas  
no financieras

**2013**

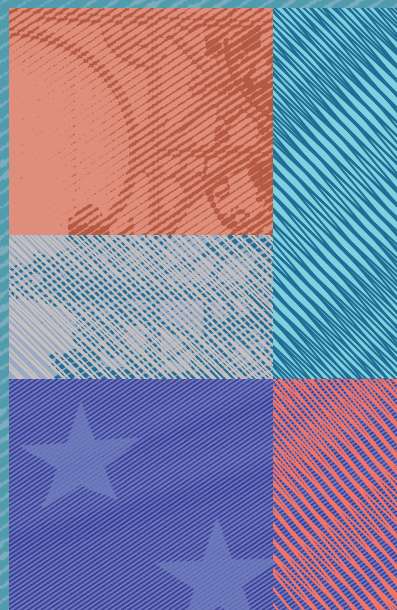

BANCO DE **ESPAÑA**  
Eurosistema



**RESULTADOS ANUALES DE LAS EMPRESAS NO FINANCIERAS**  
2004-2011, 2012 provisional y avance de resultados de 2013



## ÍNDICE

### NOTA METODOLÓGICA

- 1 Introducción 9
- 2 Novedades de esta publicación 10
- 3 Central de Balances Anual 11
  - 3.1 Aspectos generales. Acuerdo de colaboración con los Registros Mercantiles 11
  - 3.2 Tratamiento de la información. Integración de las bases de datos CBA y CBB 13
  - 3.3 Gráficos de síntesis 19
  - 3.4 Características generales de las bases de datos (capítulo 1) 22
  - 3.5 Análisis empresarial (capítulo 2) 24
  - 3.6 Análisis económico general (capítulo 3) 25
  - 3.7 Trabajadores y cuentas relacionadas (capítulo 4) 27
- 4 Comparaciones internacionales 29
  - 4.1 Comité Europeo de Centrales de Balances (CECB) 29
  - 4.2 Bases de datos homogéneas de las cuentas de las empresas no financieras de países de la Unión Europea (Proyecto BACH) 31

### RECUADROS INCLUIDOS EN LA NOTA METODOLÓGICA

- Recuadro 1 Generalización del uso de la base de datos integrada (CBI) en los productos estadísticos elaborados por la Central de Balances 17
- Recuadro 2 Efectos de la aplicación de la nueva clasificación de tamaño de empresa 20
- Recuadro 3 Adaptación de los cuadros del capítulo 3 al nuevo Sistema Europeo de Cuentas Nacionales (SEC 2010) 26
- Recuadro 4 Sectorización de determinados *holdings* en el agregado de Instituciones financieras (según SEC 2010); trabajos realizados en la Central de Balances del Banco de España 28
- Recuadro 5 Un indicador armonizado del coste financiero de las empresas europeas a partir de su información contable: aplicación práctica para su utilización con la base de datos BACH 32

### GRÁFICOS DE SÍNTESIS

- 1 Cobertura y estructura sectorial 37
  - 1 Número de empresas CBI y cobertura 37
  - 2 Aportación a la cobertura de las bases de datos CBA y CBB 37
  - 3 VAB por sectores de actividad. Comparación con Contabilidad Nacional 37
  - 4 VAB por sectores de actividad (2012) 37
  - 5 Remuneración de asalariados de la economía por comunidades autónomas (2012) 38
  - 6 Remuneración de asalariados de las empresas colaboradoras con la Central de Balances por centro de trabajo (2012). Base de datos CBA 38
  - 7 Remuneración de asalariados. Cobertura de la Central de Balances por comunidades autónomas (2012). Base de datos CBA 38
  - 8 Comparaciones internacionales. Ratio de cobertura de las muestras nacionales en BACH 38
- 2 Representatividad de las muestras. Comparación de datos CNE/CBI 39
  - 1 Valor añadido bruto al coste de los factores (tasas de variación) 39
  - 2 Remuneración de asalariados (tasas de variación) 39
  - 3 Gastos financieros (tasas de variación) 39
  - 4 Remuneración de asalariados sobre VAB 40
  - 5 Compatibilidad con las estadísticas de empleo de la Seguridad Social (2013) (contribuciones al crecimiento del empleo por ramas de actividad) 40

6	Comparación de datos BACH / CBI. Valor añadido bruto al coste de los factores (tasas de variación)	40
7	Comparación de datos BACH / CBI. Indicador de coste financiero (definición BACH)	41
3	Resultados de las sociedades no financieras (2004-2013). CBI	42
1	Principales indicadores referidos al total de empresas, grandes y pymes. Detalle por tamaños	42
1	Valor añadido bruto al coste de los factores (tasas de variación)	42
2	Gastos de personal (tasas de variación)	42
3	Empleo (tasas de variación) y temporalidad	42
4	Gastos de personal por trabajador. Evolución comparada con el IPC del ejercicio (tasas de variación)	43
5	Resultado económico bruto de la explotación (tasas de variación)	43
6	Distribución del VAB en gastos de personal y resultado económico bruto de la explotación	43
7	Gastos financieros (tasas de variación)	44
8	Evolución de los componentes del gasto financiero	44
9	Gastos financieros sobre producción	44
10	Resultado ordinario neto (tasas de variación)	45
11	Resultado neto sobre valor añadido bruto	45
12	Rentabilidad ordinaria del activo neto (R.1) (ratio)	45
13	Rentabilidad ordinaria de los recursos propios (R.3) (ratio)	46
14	Rentabilidad ordinaria del activo neto (R.1), coste financiero (R.2) y su diferencia (R.1 – R.2) (ratio)	46
15	Período medio de cobro a clientes	47
16	Período medio de pago a proveedores	47
17	Financiación comercial neta (clientes – proveedores) / ventas	47
18	Período medio de cobro a clientes (2009-2013). Detalles por actividad y tamaño de las empresas	48
19	Período medio de pago a proveedores (2009-2013). Detalles por actividad y tamaño de las empresas	48
20	Financiación comercial neta (clientes – proveedores) / ventas (2009-2013). Detalles por actividad y tamaño de las empresas	48
2	Otros indicadores referidos al total de empresas, grandes y pymes	49
	Balance y sus flujos	
1	Activo (estructura)	49
2	Pasivo (estructura)	49
3	Ratios de posición financiera. Endeudamiento E.1 (Recursos ajenos con coste / activo neto)	49
4	Ratios de posición financiera. Endeudamiento E.2 [(Recursos ajenos con coste) / (REB + Ingresos financieros)]	50
5	Ratios de posición financiera. Carga financiera por intereses [(intereses por financiación recibida) / (REB + ingresos financieros)]	50
6	Formación neta de capital fijo. Base de datos CBA (valores absolutos)	50
7	Composición del incremento de los activos fijos materiales (ratios combinadas)	51
	<b>CENTRAL DE BALANCES ANUAL</b>	
1	<b>CARACTERÍSTICAS GENERALES DE LAS BASES DE DATOS</b>	
1	Empresas y ejercicios disponibles	55
2	Total de empresas establecidas en España y empresas disponibles. Datos por comunidades autónomas. 2012	56
3	Detalle por actividad, tamaño y naturaleza. 2004-2013	57
4	Clasificación según el número de trabajadores y la actividad principal de las empresas. Número de empresas (2012)	58

5	Cobertura. Detalle por actividad principal de las empresas. 2012	59
6	Cobertura sobre el valor añadido bruto. Detalle por actividad principal de las empresas. 2005-2012	60
7	Cobertura por comunidades autónomas. 2012	61
8	Clasificación de las empresas por tamaño y naturaleza (empleo, VAB y cifra de negocios). 2012	62
9	Clasificación de las empresas. Detalle del número de trabajadores para los cruces de tamaño y actividad. 2012	63
10	Clasificación de las empresas. Detalle del VAB para los cruces de empleo y actividad. 2012	64
11	Estructura del valor añadido bruto al coste de los factores. 2004-2013	65
12	Estructura de la propiedad directa de las empresas según tamaño (fuente CBA). 2004-2013	66

## 2 ANÁLISIS EMPRESARIAL. 2004-2013

### Cuadros generales

#### ESTADOS DE FLUJOS

1	Cuenta de resultados	
1	Valores absolutos	69
2	Estructura	70
3	Tasas de variación sobre las mismas empresas en el año anterior	71
2	Detalle de algunas partidas de la cuenta de resultados	
1	Valores absolutos	72
2	Estructura y tasas de variación sobre las mismas empresas en el año anterior	73

#### ESTADOS PATRIMONIALES

3	Balance. Activo. Valores absolutos	74
4	Balance. Pasivo. Valores absolutos	75
5	Balance. Activo. Estructura	76
6	Balance. Pasivo. Estructura	77

#### ESTADOS DE ANÁLISIS DE LA DIFERENCIA RENTABILIDAD – COSTE FINANCIERO

(R.1 – R.2)

7	Estado de equilibrio financiero	
1	Valores absolutos	78
2	Estructura	79
8	Ratios que determinan la diferencia rentabilidad – coste financiero (R.1 – R.2)	80

#### Cuadros por actividad, tamaño y naturaleza

#### RÚBRICAS DEL ESTADO DE FLUJOS

9	Valor añadido bruto al coste de los factores. Tasas de variación sobre las mismas empresas en el año anterior	81
10	Resultado económico bruto de la explotación. Tasas de variación sobre las mismas empresas en el año anterior	82
	Gastos de personal (véase capítulo 4)	
11	Gastos financieros. Tasas de variación sobre las mismas empresas en el año anterior	83
12	Amortizaciones netas, deterioro y provisiones de explotación. Tasas de variación sobre las mismas empresas en el año anterior	84
13	Resultado ordinario neto. Tasas de variación sobre las mismas empresas en el año anterior	85

#### RATIOS SIGNIFICATIVAS

14	Rentabilidad ordinaria del activo neto (precios corrientes) (R.1)	86
15	Factores determinantes de la rentabilidad del activo neto (precios corrientes) (R.1)	87
16	Coste financiero (R.2)	88

17	Rentabilidad ordinaria de los recursos propios (precios corrientes) (R.3)	89
18	Diferencia rentabilidad – coste financiero (precios corrientes) (R.1 – R.2)	90
19	Ratios de posición financiera	
1	Endeudamiento (recursos ajenos con coste sobre pasivo remunerado, precios corrientes, saldo final) (E.1)	91
2	Endeudamiento [recursos ajenos con coste sobre (REB + Ingresos financieros), saldo final] (E.2)	92
3	Carga financiera por intereses [intereses por financiación recibida sobre (REB + Ingresos financieros)]	93
20	Valor añadido bruto al coste de los factores / producción	94
21	Resultado económico bruto de explotación / producción	95
22	Resultado económico bruto de la explotación / valor añadido bruto al coste de los factores	96
23	Resultado del ejercicio / valor añadido bruto al coste de los factores	97
24	Período medio de cobro a clientes	98
25	Período medio de pago a proveedores	99
26	Financiación comercial neta (clientes – proveedores) / ventas	100

#### ESTADÍSTICOS SIGNIFICATIVOS

27	Valor añadido bruto al coste de los factores. Tasas de variación sobre las mismas empresas en el año anterior	101
28	Endeudamiento (recursos ajenos con coste sobre pasivo remunerado) (E1)	102
29	Resultado económico bruto de la explotación / Valor añadido bruto al coste de los factores	103
30	Período medio de cobro a clientes	104
31	Período medio de pago a proveedores	105

#### Cuadros de detalle

32	Empresas con resultado del ejercicio positivo/negativo. Datos de detalle	
1	Valores absolutos	106
2	Tasas de variación sobre las mismas empresas en el año anterior	107

#### Cuadros de detalle solo disponibles para empresas colaboradoras con CBA

33	Inversión en inmovilizado material e inversiones inmobiliarias / Inmovilizado material e inversiones inmobiliarias netas (balance)	108
34	Importe neto de la cifra de negocios y compras netas. Detalle por países y relación intersocietaria	
1	Estructura	109
2	Tasas de variación sobre las mismas empresas en el año anterior	110
35	Saldo neto exportaciones – importaciones. Porcentaje sobre el VAB	111

### 3 ANÁLISIS ECONÓMICO GENERAL

#### Agrupación de sociedades no financieras colaboradoras con la Central de Balances. 2004-2013

1	Cuentas corrientes. Producción, generación y distribución de renta	
1	Valores absolutos	115
2	Estructura	116
3	Tasas de variación sobre las mismas empresas en el año anterior	117
2	Cuenta de capital	
1	Valores absolutos	118
2	Estructura y tasas de variación sobre las mismas empresas en el año anterior	119
3	Cuenta financiera	120
4	Balance. Activo	
1	Valores absolutos a precios de mercado	121
2	Estructura	122



- 5 Balance. Patrimonio neto y pasivo
  - 1 Valores absolutos a precios de mercado 123
  - 2 Estructura 124
- 6 Estados de conciliación. Enlace entre balance inicial y final. 2013 125
- 7 Cuenta de otras variaciones en volumen 126
- 8 Cuenta de revalorización 127

**Total sector Sociedades no financieras. 2007-2013**

- 9 Cuentas corrientes. Producción, generación y distribución de renta
  - 1 Valores absolutos (CNE base 2010) 131
  - 2 Estructura y tasas de variación (CNE base 2010) 132
- 10 Cuenta de capital (CNE base 2010) 133
- 11 Cuenta financiera 134
- 12 Balance. Activo 135
- 13 Balance. Patrimonio neto y pasivo 136
- 14 Estados de conciliación. Enlace entre balance inicial y final. 2013 137

**4 TRABAJADORES  
Y CUENTAS  
RELACIONADAS.  
2004-2013**

**Cuadros generales**

- 1 Número medio de trabajadores, gastos de personal y remuneración de asalariados
  - 1 Valores absolutos 141
  - 2 Estructura 142
  - 3 Tasas de variación sobre las mismas empresas en el año anterior 143

**Cuadros por actividad, tamaño y naturaleza**

- 2 Gastos de personal. Tasas de variación sobre las mismas empresas en el año anterior 144
- 3 Número medio de trabajadores
  - 1 Valores absolutos 145
  - 2 Tasas de variación sobre las mismas empresas en el año anterior 146
- 4 Gastos de personal por trabajador
  - 1 Valores absolutos 147
  - 2 Tasas de variación sobre las mismas empresas en el año anterior 148
- 5 Gastos de personal respecto del valor añadido bruto al coste de los factores 149
- 6 Valor añadido bruto al coste de los factores por empleado 150
- 7 Porcentaje de empresas que mantienen o aumentan el empleo medio 151

**Cuadros de detalle**

- 8 Valor añadido bruto al coste de los factores por empleado. Estadísticos significativos 152

**Cuadros de detalle solo disponibles para empresas colaboradoras con CBA**

- 9 Obligaciones por prestaciones al personal y similares. Saldos y movimientos 153
- 10 Clasificación del personal por ocupación 154
- 11 Clasificación del personal por ocupación y sexo. Estructura hombres/mujeres en cada grupo 155

**5 COMPARACIONES  
INTERNACIONALES.  
BASE DE DATOS  
BACH/ESD.  
2004-2012**

**Características generales de la base de datos BACH**

- 1 Estructura del valor añadido, comparación entre población y muestra. Detalle por países y actividad principal de las empresas. 2012 159
- 2 Cobertura y detalle por países. Total BACH. 2004-2012 160

**Cuadros generales. Total sectores de actividad BACH**

**CUENTA DE RESULTADOS. ESTRUCTURA**

- 3 Total empresas 161
- 4 Resumen por tamaños de empresas 162

## BALANCE. ESTRUCTURA

- 5 Total empresas 163
- 6 Resumen por tamaños de empresas 164

## Rúbricas significativas. Total sectores de actividad BACH

### TASAS DE VARIACIÓN

- 7 Valor añadido. Gastos de personal 165
- 8 Resultado bruto de explotación. Intereses de deudas 166
- 9 Trabajadores y remuneraciones medias 167

### RATIOS

- 10 Gastos de personal sobre valor añadido. Resultado bruto de explotación sobre cifra de negocios 168
- 11 Recursos generados ordinarios (aproximación) sobre valor añadido. Indicador de coste financiero 169
- 12 Patrimonio neto (aproximación) sobre recursos totales. Financiación bancaria sobre deudas totales 170
- 13 FSI.1 Endeudamiento. FSI.2 Rentabilidad de los recursos propios 171

## Estadísticos significativos. Total sectores de actividad BACH. Ratios

- 14 Valor añadido sobre cifra neta de negocios. Gastos de personal sobre valor añadido 172
- 15 Resultado económico bruto sobre cifra neta de negocios. EBITDA sobre intereses de deudas 173
- 16 Deudores comerciales sobre cifra neta de negocios. Acreedores comerciales sobre cifra neta de negocios 174
- 17 Endeudamiento, deudas sobre patrimonio neto. Rentabilidad de los recursos propios 175

## PUBLICACIONES DE LA CENTRAL DE BALANCES: NORMAS DE DIFUSIÓN 179

## SIGLAS, ABREVIATURAS Y SIGNOS UTILIZADOS 188

## 1 Introducción

Esta publicación monográfica de la Central de Balances del Banco de España presenta numerosas novedades respecto de sus versiones previas, tanto en su contenido como en su estructura formal. En relación con lo primero, la monografía se ha adaptado, al igual que otras publicaciones estadísticas del Banco de España, al nuevo manual de cuentas nacionales (SEC 2010), lo que ha conllevado la adaptación de alguno de sus capítulos y la revisión histórica del agregado de sociedades no financieras. Respecto de la estructura formal, a partir de esta publicación se integran en una sola monografía los datos provenientes de las diferentes fuentes de información utilizadas: la de colaboración directa y voluntaria (denominada históricamente Central de Balances Anual, o CBA) y la que surge de los depósitos obligatorios de cuentas anuales en los Registros Mercantiles (denominada CBBE-RM, o CBB). El tratamiento unificado de ambas fuentes en una central de balances integrada (CBI) permite ampliar la capacidad analítica de la publicación al sintetizar en los cuadros los datos disponibles sobre las grandes empresas, bien representadas en la fuente CBA, con los de las empresas de pequeña y mediana dimensión (pymes), recogidas de forma más exhaustiva en la fuente CBB.

El capítulo siguiente, de novedades, informa con mayor detalle del alcance de estos cambios. La publicación facilita los resultados anuales de 2013 y una síntesis de la serie de datos que se inicia en el año 2004, obtenidos a partir de la agregación de la información sobre empresas no financieras disponible en las bases de datos anuales. La monografía se difunde exclusivamente en versión electrónica en la Red ([www.bde.es](http://www.bde.es)), donde también es posible acceder a la serie de datos de 1995 a 2013 por medio de la aplicación «Agregados sectoriales», en la que se facilitan detalles adicionales a los ofrecidos en esta monografía, por sectores de actividad y tamaño de las empresas. La serie se inicia en 1995, año en el que la fuente CBB empieza a tener significación, al ampliar sustancialmente el número de empresas disponibles, gracias al uso de los depósitos digitales en formato electrónico<sup>1</sup>.

El *Suplemento metodológico*, que acompaña a esta publicación, recoge diversas precisiones técnicas: el ámbito de los conceptos incluidos en los cuadros de los capítulos 2, 3 y 5, las tablas con las clasificaciones de actividad que se utilizan, las respuestas agregadas de las empresas para el año 2013 y otros detalles útiles para usuarios especializados. Las empresas colaboradoras con la Central de Balances (fuente CBA) pueden acceder por medio del «Canal web» a las aplicaciones informáticas que se han creado para ellas: el cuestionario electrónico de la Central de Balances y la aplicación que elabora el estudio comparado con el sector en el que desarrollan su actividad; además, las empresas colaboradoras que lo precisen pueden solicitar en dicho canal una copia en soporte CD-ROM de los cuestionarios electrónicos<sup>2</sup>. Como en años anteriores, con esta monografía se difunde una separata del artículo relativo a los resultados de la Central de Balances Trimestral (CBT) hasta el tercer trimestre de 2014, que se publica en el *Boletín Económico* del Banco de España correspondiente a noviembre de 2014.

<sup>1</sup> Los datos relativos a ejercicios previos (existe información para la fuente CBA desde el año 1983) están accesibles mediante petición a la Central de Balances (véanse las normas de difusión, al final de esta publicación), que difunde información agregada a los usuarios sin fines de lucro que lo solicitan, exclusivamente de la fuente CBA.

<sup>2</sup> La relación con las empresas no financieras se mantiene por medio del «Canal web», en [https://app.bde.es/cbw\\_pub](https://app.bde.es/cbw_pub).

La publicación propiamente dicha está constituida por esta Nota metodológica, en la que se incluyen cinco recuadros, y un bloque de gráficos de síntesis, que preceden a los cinco capítulos donde se recogen los cuadros estadísticos.

## 2 Novedades de esta publicación

A continuación se señalan las principales novedades de esta publicación respecto de la de 2012:

- 1 *Integración de las dos fuentes de información en una base única CBI (Central de Balances Integrada)*. Con esta publicación monográfica culmina el proceso iniciado años atrás por la Central de Balances para editar todas sus estadísticas utilizando el máximo de información disponible, mediante la integración de sus fuentes de información principales: la de colaboración voluntaria (CBA) y la que surge de la colaboración con los Registros Mercantiles (fuente CBB). A partir de esta publicación, la CBI es la fuente para la elaboración de: el estudio individual para empresas colaboradoras y la base de datos BACH (que ya la venían utilizando), la monografía anual, la aplicación «Agregados sectoriales» y, por último, la aportación de la Central de Balances al *Boletín Estadístico* (capítulo 15). No se afronta por el momento la elevación de los datos de base al total de la población por procedimientos estadísticos, por lo que estas publicaciones y estudios facilitan exclusivamente los datos agregados de las empresas disponibles (véase recuadro 1).
- 2 *Nueva definición de tamaños (aplicación estricta de la Recomendación 2003/361/CE)*. La aprobación de la Circular del Banco de España 4/2013, de 27 de septiembre, sobre recursos propios mínimos, con incidencia en la definición de pymes, determina que la clasificación por tamaños que deben emplear las instituciones financieras es la Recomendación 2003/361/CE, sobre definición de microempresa, pequeñas y medianas empresas. Dicha recomendación ya se venía aplicando por la Central de Balances en lo relativo a los criterios cuantitativos (empleo, activo y cifra de negocios). Desde esta publicación, la recomendación pasa a aplicarse en su total literalidad, esto es, considerando el criterio de independencia de las empresas (que de forma resumida conlleva que no pueda ser pyme una empresa dependiente, ya sea de la Administración Pública o de un grupo empresarial de gran dimensión), para lo que ha sido preciso revisar la asignación de tamaño a las empresas en la serie histórica completa. El recuadro 2 facilita un resumen de la recomendación y del impacto del uso de esta definición en la publicación.
- 3 *Adaptación al SEC 2010*. Los cuadros del capítulo 3, que presentan las cuentas de las empresas bajo los formatos y normas de valoración del sistema de cuentas nacionales, se han adaptado al SEC 2010. Los recuadros 3 y 4 detallan el alcance de estos trabajos, de los que cabe destacar la labor desarrollada para localizar las unidades *holding* que se han reclasificado del sector de sociedades no financieras al de las instituciones financieras, y la elaboración de encuestas *ad hoc* para hacer las primeras estimaciones sobre el valor de las *stock options* vinculadas con sistemas de remuneración a empleados, que son pasivos de las sociedades no financieras.
- 4 *Aumento de la cobertura de empresas disponibles*. La integración antes referida lleva a que en los datos de esta publicación de 2013 se alcance un número próximo a 200.000 empresas (7.476 en el caso de la fuente CBA y

190.940 en el de la fuente CBB) y, con ello, una cobertura del 29,5 % en términos del VAB generado por el total de las sociedades no financieras españolas (que superará el 40 % cuando se cierre la base). El importante aumento del número de empresas no se ha reflejado en un incremento similar de la cobertura respecto del VAB, dada la reciente revisión del PIB realizada por el Instituto Nacional de Estadística que le sirve de referencia, así como por la desaparición de algunas sociedades no financieras, que, en aplicación del nuevo manual SEC 2010, se han sectorizado en el de las Instituciones financieras (lo que ocurre con determinados *holdings*) o en el de la Administración Pública (para algunas empresas públicas). En cualquier caso, la integración de ambas fuentes permite elaborar una publicación con la agregación de las cuentas anuales de empresas que llegan a representar el 50 % de la economía cuando las bases de datos se cierran (pues se siguen recibiendo cuestionarios en el momento de publicar esta monografía).

- 5 *Aplicación de una formulación unificada en los cuadros de la publicación. Elaboración de nuevos cuadros, gráficos y recuadros.* La integración a la que se ha hecho referencia, mediante el uso de la fuente CBI en esta publicación, ha conllevado importantes retos y novedades: a) se han reeditado todos los cuadros y gráficos utilizando una formulación integrada, para lo que ha sido preciso realizar estimaciones en determinados casos (véase el epígrafe 3.2.3 de esta Nota metodológica); b) en los cuadros de ratios y estructuras se ha generalizado la difusión de las dos observaciones de cada base (por ejemplo, los datos de 2012, disponibles en la base de 2013 y en la recibida un año antes), lo que evita los problemas de comparación entre las muestras que incluyen empresas, tanto comunes como no comunes a dos ejercicios consecutivos, y c) se han incorporado nuevos cuadros, gráficos de síntesis y recuadros, con la información que se ha considerado que resulta de interés.

### 3 Central de Balances Anual

#### 3.1 ASPECTOS GENERALES. ACUERDO DE COLABORACIÓN CON LOS REGISTROS MERCANTILES

El bloque de gráficos de síntesis y los cuadros que figuran en los capítulos 1 a 4 de esta publicación presentan los resultados obtenidos en 2013 y en los nueve ejercicios anteriores por las empresas no financieras disponibles en la Central de Balances, utilizando para ello dos fuentes de información anual, la que surge de la colaboración voluntaria de las empresas con la Central de Balances Anual (CBA) del Banco de España y la de las cuentas anuales que obligatoriamente se depositan en los Registros Mercantiles de España (CB-BE-RM o, de forma resumida, CBB), a las que se tiene acceso en virtud de los acuerdos de colaboración firmados entre el Banco de España, el Ministerio de Justicia y el Colegio de Registradores de la Propiedad y Mercantiles de España. No obstante, la serie histórica disponible se inicia en 1995 y puede consultarse en el módulo de «Agregados sectoriales», que se encuentra disponible en la Red ([www.bde.es](http://www.bde.es)). Los cuadros de la monografía recogen la serie 2004-2013 cuando se refieren a tasas de variación, y las últimas cinco bases de datos, esto es, las de 2009 a 2013, en el caso de valores absolutos, ratios y estructuras. Como puede comprobarse en los cuadros mencionados, cada base de datos contiene información del año que designa a la base (por ejemplo, 2013) y de los resultados de las mismas empresas en el año anterior (en el caso del ejemplo, 2012). Los datos de la base 2012 son provisionales (hasta la primavera de 2015 se seguirán recibiendo contestaciones a esta base), y los de la base 2013, de avance (en este caso, la recogida de datos terminará en marzo de 2016). Al margen de estas consideraciones generales, en el presente epígrafe 3: a) se exponen la información que se solicita a las empresas y el tratamiento al que se somete; b) se resume el contenido del apartado de gráficos de síntesis; c) se detallan las características generales de las empresas incluidas en las bases de da-

tos, y d) se resume el contenido de los capítulos 2 («Análisis empresarial»), 3 («Análisis económico general») y 4 («Trabajadores y cuentas relacionadas»). Las precisiones técnicas se amplían en el *Suplemento metodológico*, que los analistas pueden consultar en la Red ([www.bde.es](http://www.bde.es)). El Suplemento recoge todas las referencias metodológicas de esta monografía anual: a) descripciones más detalladas sobre el tratamiento al que se someten los cuestionarios, así como el significado analítico y el enlace entre los estados contables de los diferentes capítulos; b) la composición de cada una de las rúbricas de los cuadros de los capítulos 2, 3, 4 y 5, con el mayor detalle posible; c) los cuadros de enlace entre los saldos de los balances y los flujos de capital, financieros y de variaciones de volumen y revalorización, que por vez primera se editan en su versión completa; d) los cuestionarios, con la información agregada de las empresas que han contestado a la última base de datos, y e) las clasificaciones empleadas. Por último, en el epígrafe 4 de esta Nota metodológica se informa de la colaboración que se mantiene con otras centrales de balances europeas en el seno del Comité Europeo de Centrales de Balances y se presentan los cuadros del capítulo 5, «Comparaciones internacionales. Base de datos BACH».

Acuerdo de colaboración  
con los Registros Mercantiles

La información disponible en la fuente CBB tienen su origen en la obligación legal, establecida en 1990, que tienen las empresas españolas de depositar sus cuentas anuales en los Registros Mercantiles de la provincia de su domicilio social. El Banco de España y los Registros Mercantiles vienen colaborando en temas diversos. En lo que concierne al depósito de cuentas, el Banco suscribió en junio de 1991 un acuerdo con el Ministerio de Justicia. Este acuerdo fue desarrollado mediante dos documentos suscritos por el Colegio de Registradores de la Propiedad y Mercantiles de España y el Banco de España: un acuerdo-marco, de junio de 1995, y un convenio de colaboración para la elaboración de una base de datos de referencias sectoriales de sociedades no financieras (españolas y europeas), de junio de 2001.

A partir de 1994 (año en que se realizó el depósito de 1993) es obligatorio utilizar los formularios oficiales de depósito. Por su parte, la Ley 16/2007, de 4 de julio, de reforma y adaptación de la legislación mercantil en materia contable para su armonización internacional con base en la normativa de la Unión Europea, introdujo modificaciones en la estructura y contenido de los documentos contables que los empresarios deben formular. Ello provocó la adaptación de los modelos de depósito en el registro mercantil, tomando como base los definidos en el Plan General de Contabilidad (Real Decreto 1514/2007, de 16 de noviembre) y en el Plan General de Contabilidad de Pymes (Real Decreto 1515/2007, de 16 de noviembre). Por último, la Orden JUS/1698/2011, de 13 de junio de 2011, aprobó el modelo para la presentación de cuentas anuales consolidadas en el registro mercantil, como resultado de la colaboración, con esta finalidad, entre los agentes antes referidos y el Ministerio de Economía, por medio del Instituto de Contabilidad y Auditoría de Cuentas (ICAC).

El trabajo conjunto de estas instituciones, en el seno de la Asociación XBRL España, bajo el liderazgo del Colegio de Registradores de la Propiedad y Mercantiles de España y su Centro de Procesos Estadísticos, ha promovido el uso de estándares electrónicos para el cumplimiento del depósito de cuentas; así, todos los modelos legales de depósito son actualizados anualmente, junto con sus taxonomías XBRL, en un trabajo colaborativo que culmina con la edición de los modelos de depósito en el *BOE* y de las taxonomías XBRL que los desarrollan en el sitio web del ICAC. Como se ha indicado en la introducción, estos acuerdos permiten a la Central de Balances mantener una base de datos integrada, con información para los años 1990 a 2014, de un número de empresas creciente, que pasa a ser significativo desde 1995. El *Suplemento metodológico*, que se

edita conjuntamente con esta monografía, informa con un mayor grado de detalle sobre los cuestionarios que son la base de esta información, y sobre otros detalles de carácter metodológico.

### 3.2 TRATAMIENTO DE LA INFORMACIÓN. INTEGRACIÓN DE LAS BASES DE DATOS CBA Y CBB

Este apartado informa, de manera resumida, sobre: a) el contenido del cuestionario que se remite a las empresas; b) los controles y contrastes que la Central de Balances establece para garantizar la calidad de la información recibida; c) el trabajo que se ha realizado en 2014 para integrar las fuentes CBA y CBB, y d) las clasificaciones utilizadas por la Central de Balances para ordenar las empresas según su actividad principal, tamaño y naturaleza.

#### 3.2.1 Cuestionarios de la Central de Balances: información disponible

Por lo que respecta a la fuente de información CBA, el cuestionario de 2013, empleado en la recogida de los datos que son la base de esta publicación, sigue el Plan General de Contabilidad de 2007 (PGC 2007). Con la finalidad de obtener tasas de variación significativas, en el cuestionario se solicitan datos de dos ejercicios consecutivos comparables. El cuestionario está disponible en papel y en soporte electrónico que puede descargarse desde el sitio web del Banco de España (<http://www.bde.es/webbde/es/cenbal/descarce.html>); las empresas que lo precisen y que lo soliciten a la Central de Balances también pueden acceder a una copia de esta aplicación informática en soporte CD-ROM. La Central de Balances, como contrapartida a su colaboración, facilita de forma gratuita a las empresas un estudio individual, que incluye datos sectoriales que les sirven de contraste en el análisis de la gestión de su negocio, y otras informaciones no confidenciales disponibles en las bases de datos del Banco de España. El cuadro 1 muestra las ventajas que se derivan para las empresas de su colaboración con la Central de Balances. Desde 1992, la Central de Balances dispone de dos cuestionarios (normal y reducido), que se remiten a las empresas colaboradoras, según su plantilla supere o no el umbral de 100 trabajadores. La diferencia fundamental entre ambos cuestionarios reside en el número de datos solicitados en cada uno de ellos, como se indica en el cuadro 2. Ambos cuestionarios enlazan con los cuestionarios oficiales de depósito de cuentas en los Registros Mercantiles, en el sentido de que integran como primera parte el contenido que obligatoriamente deben reportar las empresas, como puede comprobarse en el cuadro referido, delimitando con claridad qué información adicional respecto de aquella se está solicitando, con fines estadísticos. Los cuestionarios de la Central de Balances se revisan periódicamente, para incorporar los cambios registrados en el último año en la normativa contable emanada del ICAC —entre otros, nuevas normas de valoración, resolución de consultas, etc.—, y para incluir las mejoras y sugerencias recibidas de los usuarios.

El *Suplemento metodológico* facilita una descripción resumida del contenido de los cuestionarios de 2013 y, en un anejo, la copia completa de estos con los datos agregados facilitados en 2013 por las empresas colaboradoras con la fuente CBA y de las empresas disponibles en la fuente CBB. El cuadro 2 desglosa, de forma sintética, su contenido. La aplicación «Cuestionario electrónico» facilita la depuración de datos de la fuente CBA a que se hace referencia más adelante y da acceso al estudio individual de la empresa comparada con su sector de actividad. Asimismo, permite a las empresas colaboradoras la conexión con el fichero de datos generado en el ejercicio anterior, lo que reduce significativamente el trabajo de carga de datos en años sucesivos. Como en años anteriores, el cuestionario electrónico incorpora una función de importación y exportación de ficheros XBRL basados en la taxonomía del PGC 2007, para lo que ha sido necesario crear una taxonomía específica destinada a las empresas colaboradoras con la Central de Balances, sobre lo que se informa en el *Suplemento metodológico*. Por último,

La Central de Balances lleva a cabo una amplia labor de difusión por medio de la Red ([www.bde.es](http://www.bde.es)), dirigida prioritariamente a las empresas colaboradoras con su fuente de información CBA. Ese esfuerzo se concreta en:

- 1 LA PUBLICACIÓN ANUAL DE SUS RESULTADOS Y LOS AGREGADOS SECTORIALES DE DETALLE:
  - a) Monografía anual de la Central de Balances.
  - b) Aplicación informática «Agregados sectoriales», que hace posible elaborar estudios de agregados de empresas más detallados que los disponibles en la monografía anual.
- 2 CUESTIONARIO ELECTRÓNICO. Es la aplicación informática para la cumplimentación del cuestionario anual y su depuración (opcional), que las empresas colaboradoras con la fuente CBA pueden descargarse desde la Red. Las empresas interesadas pueden solicitar una copia en formato CD-ROM en el sitio web del Banco en la Red.
- 3 UN ESTUDIO INDIVIDUAL RESUMEN DE LA EMPRESA, COMPARADO CON EL SECTOR DE ACTIVIDAD AL QUE PERTENECE. Incorpora un conjunto de ratios calculadas para la empresa que permiten la comparación con su sector de actividad.
- 4 ESTUDIOS DE DETALLE (para agregados sectoriales no incluidos en el punto anterior).
- 5 ESTUDIOS SECTORIALES INTERNACIONALES, CON PAÍSES DE LA UNIÓN EUROPEA (Proyecto BACH, del Comité Europeo de Centrales de Balances).
- 6 INFORMACIÓN PÚBLICA SOBRE TIPOS DE INTERÉS PREFERENCIALES Y DE REFERENCIA DEL MERCADO HIPOTECARIO, que se remite gratuitamente previa petición por escrito.

## CONTENIDO DE LOS CUESTIONARIOS DE LA CENTRAL DE BALANCES (NÚMERO DE ELEMENTOS)

## CUADRO 2

	CBA		CBB	
	Normal	Reducido	Normal	Abreviado
<b>Datos de caracterización e informaciones no contables</b>				
Domicilio social, actividades desarrolladas y localización geográfica	33	27	15	16
<b>Informaciones contables</b>				
Balance	135	62	143	64
Cuenta de pérdidas y ganancias	59	26	63	29
Estado total de cambios en el patrimonio neto	221	143	242	186
Estado de flujos de efectivo	5	–	73	–
Empleo	27	9	7	7
Actividad	29	10	2	2
Operaciones especiales	4	4	–	–
Otras informaciones (a)	142	39	11	

a En la CBB, la información relativa a la memoria normalizada incluye hasta 940 elementos.

dado que el formato de los estados financieros requeridos en los cuestionarios, como se ha dicho, coincide con el establecido por el PGC 2007, las empresas pueden optar por cumplimentarlo en su totalidad o rellenar exclusivamente las rúbricas no requeridas por los Registros Mercantiles (información complementaria). En el segundo caso, también han de remitir a la Central de Balances copia de las cuentas anuales depositadas en los registros.



Tipo de cuestionario	CBA		CBB	
	Normal	Reducido	Normal	Abreviado
Ajustes automáticos	–	–	197	110
Contrastes básicos	589	264	190	86
Contrastes de calidad e informativos	1.126	700	74	76
Total	1.715	964	461	272

3.2.2 Validación de los cuestionarios. Baterías de pruebas de coherencia del cuestionario electrónico

Las dos fuentes de colaboración en las que se apoya la CBI determinan una clara diferenciación en sus procesos de depuración (véase cuadro 3). En el caso de la fuente CBA, al ser de colaboración voluntaria y posibilitar con ello el contacto directo con las empresas informantes, sus procesos de depuración son más amplios y personalizados. Por su parte, la fuente CBB, que surge de la colaboración con los Registros Mercantiles, determina un modelo de relación muy diferenciado respecto del previo, mediante procedimientos automatizados y sin contacto directo con las empresas.

El cuadro 4 sintetiza las principales diferencias en el proceso de obtención y tratamiento de los datos entre ambas fuentes de información.

3.2.3 Integración de las bases de datos CBA y CBB

La Central de Balances del Banco de España (CBBE) se constituyó en diciembre de 1983, con la finalidad de facilitar información sobre la situación y resultados de las empresas *no financieras* españolas, mediante la creación de bases de datos a partir de las cuentas anuales que estas elaboran. La primera de ellas, la *Central de Balances Anual (CBA)*, como se ha repetido previamente, se basa en la colaboración voluntaria de las empresas (más de 9.000 en el período más reciente), que completan un cuestionario normalizado elaborado *ad hoc* por la Central de Balances. En 1991, el Banco de España inició la colaboración con el Colegio de Registradores de la Propiedad y Mercantiles de España. Con la información procedente del depósito de cuentas en los Registros Mercantiles, la Central de Balances constituyó, a partir de ese año, la *base de datos (CBBE/RM)*, también denominada *CBB*, que, una vez cerrada, comprende en los últimos años datos coherentes de entre 400.000 y 600.000 empresas. Con igual desfase temporal que la CBA, la base CBB recaba una información menos detallada, que es sometida a un proceso de filtrado mediante test automáticos de tipo lógico y aritmético, cuyas diferencias respecto del procedimiento de depuración de la fuente CBA han quedado explicadas en el apartado previo. El menor nivel de detalle de la fuente CBB y el distinto proceso de depuración al que se somete han determinado el diferente uso de ambas fuentes. Para integrarlas ha habido que resolver problemas de homogeneización desarrollando algunas soluciones *ad hoc*, dado el menor detalle de información disponible en los cuestionarios de la fuente CBB respecto de la fuente CBA. En concreto, en los datos en los que existe un componente estructural estable y correlacionado con las empresas del mismo sector y tamaño, se han utilizado coeficientes de estimación a partir de la fuente CBA. La información en la que no existe la estabilidad aludida no ha sido objeto de estimación, optándose en ese caso por crear epígrafes «sin clasificar» en los datos de base. Finalmente, la disponibilidad de más del 50 % de la población de empresas y el mejor conocimiento de los datos de la CBB han permitido que, a partir de esta publicación, todos los productos estadísticos de la Central de Balances integren ambas bases de datos. El capítulo 1 del *Suplemento metodológico*, que recoge el ámbito de los conceptos de esta monografía, informa al máximo nivel de detalle sobre qué conceptos contienen una estimación en su cálculo, cuantificando al mismo tiempo su importe. El recuadro 1 ofrece más detalles sobre estos extremos.

Aspecto que valorar	CBA	CBB
Soporte colaboración.	Papel (21 %) y electrónico (79 % en 2013).	Papel y electrónico. El depósito telemático en los RRMM mediante envío de ficheros XBRL supone cerca del 80 % del total.
Modelos de cuestionarios disponibles.	Normal y reducido.	Normal, abreviado y de pymes.
Disponibilidad de los cuestionarios para las empresas.	Papel: envío en marzo del año posterior a la base referida. Electrónico: disponible en la web del Banco de España a comienzos del año posterior a la base referida.	Papel y electrónico: en la web del Ministerio de Justicia a comienzos del año posterior a la base referida.
Periodo de recepción en la CB.	Desde enero del año posterior a la base referida. Máxima concentración entre mayo y octubre.	A partir de septiembre del año posterior a la base referida (procesamiento previo de cuestionarios por parte del CPE antes del envío a la CB).
Información solicitada en los cuestionarios.	Información común con los modelos normalizados del depósito de cuentas más otros detalles de información complementaria.	Información de los modelos normalizados del depósito de cuentas. Es opcional la cumplimentación de la memoria normalizada.
Batería de test externos para la revisión por parte de la empresa.	Test básicos de cuadro: 340, aproximadamente. Test complementarios por aparentes incoherencias contables: 100, aproximadamente. No hay obligatoriedad de cumplir ninguno de estos test para la remisión del cuestionario a la CB.	22 test de cumplimiento obligatorio y otros test de cumplimiento recomendado (aproximadamente, 260) para el depósito telemático en el RM. Existen otros 300 test para validar, en su caso, la información de la memoria.
Tipo de tratamiento de los cuestionarios en la CB.	Individualizado y manual.	Masivo y automático.
Tamaño de la batería de test internos para la revisión por la CB.	1.700 contrastes (aproximadamente).	350 contrastes (aproximadamente).
Actuación frente a deficiencias o incoherencias en los datos.	Contacto con la empresa (de media, se precisan aclaraciones para un 33 % de las empresas medianas y grandes en cuestionario normal). Consulta de memorias facilitadas por las empresas.	Se descartan automáticamente los cuestionarios con deficiencias, descuadres o incoherencias importantes, o que pertenezcan a empresas nuevas, sin actividad o en liquidación.
Características de un cuestionario apto para estudio.	Cuestionario sin descuadres, con información completa, comparable y sectorizado para las actividades estudiadas por la CB.	Cuestionario sin descuadres importantes, coherente, del sector no financiero, que no esté incluido en la CBA, comparable, con las unidades monetarias correctas y sin variaciones excesivas indicativas de operaciones especiales. De este conjunto se identifican aquellos cuestionarios cuyos datos de empleo no son fiables, para excluirllos de los cuadros publicados.

3.2.4 Clasificación de las empresas por actividad, tamaño y naturaleza. Nueva clasificación de tamaño

Las empresas que se incorporan a las bases de datos se clasifican según diversos criterios (entre los más importantes están la actividad principal, el tamaño de la empresa, la naturaleza pública o privada de su propiedad y la comunidad autónoma donde radican), que son la base de los análisis de las empresas por distintas agrupaciones. Esta publicación utiliza tres tipos de clasificación en la presentación de los «Cuadros por actividad, tamaño y naturaleza de las empresas», de sus capítulos 2 y 4. En relación con la clasificación por actividades, se han seguido los criterios de la clasificación CNAE 2009. El *Suplemento metodológico* muestra, en su capítulo 3, las diferentes agregaciones que se utilizan en el conjunto de la publicación, que se han adaptado a las características de la nueva fuente de información integrada. Al ser la CBI más representativa del total de la población de empresas no financieras, se ha optado por utilizar la clasificación que se venía empleando en la fuente CBB, esto es, las secciones definidas en la CNAE 2009, que se agregan en 14 actividades (CBB 14), con lo que se aumenta la homogeneidad con otras

**Proceso de integración de las fuentes CBA y CBB en la producción de estadísticas de la Central de Balances**

Desde 1983, la Central de Balances del Banco de España viene difundiendo información agregada con detalles por ramas de actividad y tamaño de las empresas que voluntariamente colaboran remitiendo un cuestionario normalizado con el que se crea la denominada «base de datos CBA» (Central de Balances Anual). Esta información, aunque adolece de evidentes sesgos hacia las grandes empresas, las industriales y las energéticas, ha permitido seguir la evolución y la coyuntura reciente (una vez se integran los datos con los de la Central de Balances Trimestral o CBT) de un conjunto significativo de empresas. Su mayor virtud es que permite analizar el desempeño de las sociedades no financieras, conjuntamente con la evolución de su estructura productiva, financiera, márgenes y rentabilidad, en un marco contable integrado, que enlaza los saldos contables con los flujos que explican su evolución entre dos momentos en el tiempo. Por último, la información disponible en los Registros Mercantiles en formato electrónico (que constituye la base denominada CBB) se beneficia de las mismas características que la fuente CBA, esto es, las igualdades impuestas por la partida doble contable, mejorando respecto de aquella la representatividad de la muestra de pymes, aunque, en general, ofrece menores detalles de información.

A partir de la publicación de esta monografía, todos los productos estadísticos de la Central de Balances comenzarán a basarse en una explotación de la integración de las bases anuales cuya información procede de la Central de Balances y de los Registros Mercantiles, constituyendo lo que se denomina «Central de Balances Integrada» o CBI.

**Distinta composición y características de las bases CBA y CBB**

La existencia de dos fuentes de información con distinto nivel de detalle y procedimiento de obtención de los datos ha desembocado

en la utilización de dos metodologías de depuración complementarias (véase el epígrafe 3.2 de la Nota metodológica de la publicación). Así, la aplicada a los cuestionarios de contestación voluntaria (CBA) pone un énfasis preferente en la obtención de colaboraciones de las empresas de mayor dimensión y en su depuración individualizada y exhaustiva (si bien este sistema se extiende también a las empresas de menor tamaño que colaboran también en esta fuente). Por su parte, los procesos de depuración utilizados en la fuente CBB son de carácter automático y están optimizados para las empresas de tamaño pequeño y mediano. Todo ello ha desembocado en que los datos de las grandes empresas que se utilizan en la base de datos integrada (CBI) provengan en su mayor parte de CBA y que las empresas de tamaño pequeño y mediano provengan en un 99 % de CBB. Esta diferente composición por tamaños en las bases CBA y CBB es igualmente observable en su distinta estructura sectorial. La combinación de estas dos fuentes de información es la que permite, una vez integrada, ofrecer una estructura sectorial conjunta más próxima a la mostrada por la contabilidad nacional (véase gráfico 1.3 de esta monografía), y alcanzar una cobertura en términos de valor añadido próxima al 45 %, que alcanza el 55 % en relación con la remuneración de asalariados.

Como se aprecia en el gráfico 1, la base de datos CBA ofrece un mayor peso de las empresas de los sectores de energía, industria e información y comunicaciones, precisamente ramas en las que predominan las grandes empresas. Por su parte, la base CBB refleja un mayor peso en los sectores de comercio y hostelería y del resto de servicios, sectores en los que predominan las empresas de dimensión más reducida.

**Complementariedad de las bases en el análisis de datos**

La publicación por separado de los datos disponibles en las fuentes CBA y CBB dificultaba al analista el seguimiento de los resultados de las sociedades no financieras en su conjunto. Como se aprecia en el gráfico 2, que recoge la tasa de variación del valor

1 VAB POR SECTORES DE ACTIVIDAD. COMPARACIÓN DE LAS FUENTES CBA Y CBB

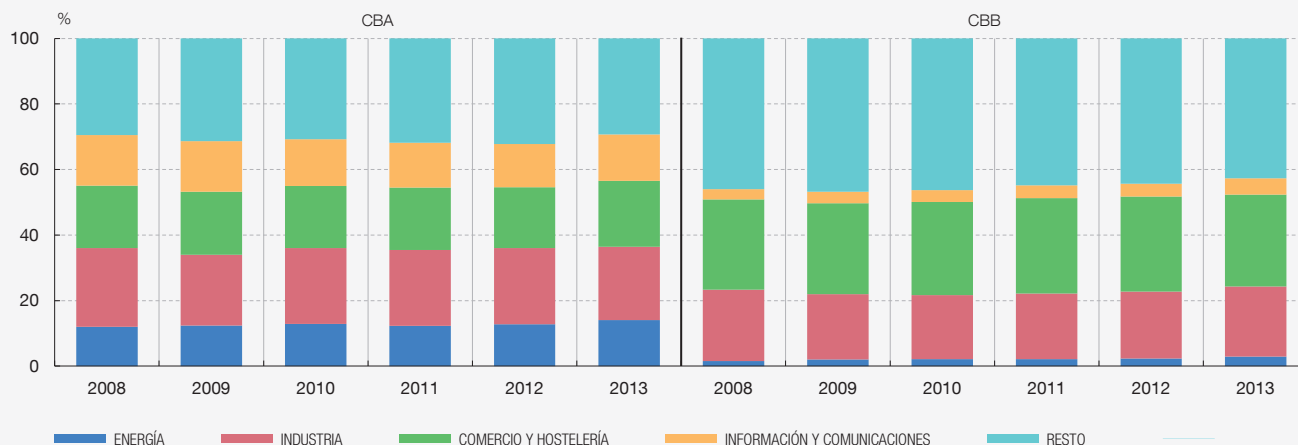

FUENTES: Banco de España y Registros Mercantiles.

añadido bruto al coste de los factores para las fuentes CBA, CBB y para la integración de ambas —CBI—, esta última representa mejor el comportamiento del total de las sociedades no financieras, posicionando sus valores entre los registrados en las otras dos fuentes, promediando con ello el comportamiento de las grandes empresas y de las pymes. Adicionalmente, la publicación y la aplicación de Agregados Sectoriales, disponible en el página web del Banco de España, facilita información de detalle por tamaños para que se pueda seguir conociendo el comportamiento de las grandes empresas y de las pymes, por separado.

#### Límites del ejercicio realizado

Los apartados previos han informado sobre el interés y alcance del ejercicio de integración realizado. Cabe resaltar algunos de sus límites, que ha hecho aconsejable difundir la información agregada sin efectuar procesos de elevación al total poblacional y, con ello, no romper el marco contable homogéneo en el que se obtienen los datos:

- Existen determinados detalles de información solo disponibles en la CBA, lo que se ha subsanado mediante estimaciones para la base CBB cuando ha sido posible, o bien identificando en los cuadros finales los elementos de información que no han podido ser clasificados (detalles «sin clasificar»).
- La demografía empresarial no está bien cubierta en ambas bases, puesto que, si bien se dispone de suficientes empresas que son altas cada año (por encima de las 30.000), no ocurre lo mismo con las bajas. Está pendiente de evaluar el impacto de las altas y las bajas de empresas y su futura incorporación en los productos estadísticos. Para subsanar esta carencia se ha preferido ampliar los detalles disponibles en los cuadros de ratios y estructuras, ofreciendo en todos ellos la información correlativa de los ejercicios consecutivos y redundantes entre dos bases de datos (lo que hasta ahora solo se hacía en las ratios más afectadas por este fenómeno de la demografía empresarial).

2 VALOR AÑADIDO BRUTO AL COSTE DE LOS FACTORES  
 Tasas de variación



FUENTES: Banco de España y Registros Mercantiles.

fuentes de información oficiales (el refino pasa al agregado de industria) y, al mismo tiempo, se amplían los detalles disponibles sobre las pequeñas empresas encuadradas en los sectores inmobiliario, de la construcción y de los servicios, lo que es posible hacer por la mayor cobertura de estos sectores en la base CBB. En cualquier caso, los analistas interesados seguirán encontrando un mayor detalle en el módulo de «Agregados sectoriales», que, como se ha dicho, está disponible en la Red ([www.bde.es](http://www.bde.es)). El cuadro 5 resume los criterios de clasificación; el *Suplemento metodológico* facilita la tabla de paso entre las diferentes clasificaciones utilizadas en esta publicación.

La agregación de empresas según actividad, tamaño y naturaleza genera, en ocasiones, problemas de comparabilidad de los datos (por ejemplo, en las operaciones de fusión,

Clasificación	Criterios empleados
Actividad	Por actividad principal. Agregados de actividad disponibles: CNAE2009 a tres dígitos. Asignación por el método descendente, definido por el INE. Divisiones de la CNAE. Secciones de la CNAE.
Localización geográfica	Por la Comunidad Autónoma en la que radica su domicilio social. También se puede clasificar en la Comunidad Autónoma en la que desarrolle mayoritariamente la actividad (solo fuente CBA).
Naturaleza	Empresa pública cuando: La participación directa e indirecta de las AAPP supera el 50 %, o el control efectivo (las decisiones) es ejercido por las AAPP. Empresas privadas, el resto.
Tamaño	Criterio de asignación, basado en la Recomendación 2003/361/CE, teniendo en consideración los siguientes parámetros: Número medio de trabajadores. Pequeñas: hasta 50 empleados. Medianas: de 50 a 249 empleados. Grandes: de 250 y más. Total activo. Total cifra de negocios. Independencia. La empresa no debe ser: Dominada por un grupo. Propiedad de la Administración Pública. Estabilidad (2 años) en el tamaño.

escisión o cesiones de negocio), que son resueltos por la Central de Balances mediante procedimientos estándar o soluciones *ad hoc* (véase *Suplemento metodológico*). El recuadro 2 del *Suplemento metodológico* informa de los límites de la información contable para el análisis, en razón de su ámbito temporal, territorial y de actividad productiva.

Como novedad en la presente publicación, la Central de Balances ha pasado a aplicar en toda su extensión y literalidad la Recomendación 2003/361/CE, lo que ha significado revisar toda la serie histórica disponible para asignar a las empresas su nuevo tamaño de acuerdo con la recomendación. De forma resumida, el principal cambio radica en no poder considerar pymes aquellas que, siéndolo según los criterios cuantitativos (de empleo, cifra de negocios y total activo), no son independientes, por estar participadas por la Administración Pública o ser parte de grupos empresariales de gran dimensión. El recuadro 2 facilita una información detallada sobre el alcance del cambio y una evaluación de su impacto en la serie histórica.

### 3.3 GRÁFICOS DE SÍNTESIS

El bloque de gráficos de síntesis, que antecede a los capítulos de cuadros, incluye una selección de gráficos que se ha considerado de interés elaborar a partir de algunos datos relevantes incluidos en los cuadros de los capítulos de la publicación. Los gráficos se han agrupado en tres categorías: coberturas y estructura sectorial, representatividad de las muestras y resultados obtenidos. La presentación por ramas de actividad de los gráficos de síntesis y los cuadros de los que derivan utilizan la Clasificación Nacional de Actividades Económicas (CNAE 2009). Cabe destacar la coherencia global a nivel agregado de la evolución de la actividad de la CB, respecto a la evolución de la actividad que recoge la Contabilidad Nacional de España (véanse gráficos 2.1 a 2.4).

La definición de microempresas, pequeñas y medianas empresas que utiliza el Banco de España se ha alineado totalmente con la definición de pymes imperante a escala europea, que es la recogida en la Recomendación 2003/361/CE, de la Comisión, de 6 de mayo de 2003<sup>1</sup>. La Central de Balances ha venido empleando esta recomendación para clasificar las empresas por tamaños, si bien hasta este ejercicio solo utilizaba sus umbrales cuantitativos. Coincidiendo con esta publicación, la Central de Balances pasa a aplicar la recomendación en su total literalidad, existiendo así un criterio único en la definición de pymes en el Banco de España. Con esa finalidad se han revisado las series históricas y se han adaptado las bases de datos de la Central de Balances a los nuevos criterios de tamaño establecidos en la citada recomendación, que se reflejan de forma resumida en el cuadro 1.

Los cambios aplicados en la definición de tamaño en la Central de Balances se han concretado en:

- Utilizar los umbrales cuantitativos en su literalidad, en su importe y en su condicionado, esto es, basta con que se cumpla la condición de empleo con uno cualquiera de los restantes (cifra de negocios o balance). Previamente, la Central de Balances obligaba a que los tres umbrales cuantitativos se cumplieran conjuntamente.
- Las pymes deben ser autónomas o, si son dependientes, han de serlo de un agregado empresarial de reducida dimensión (esto es, que sea pyme a su vez).
- Igual consideración corresponde a su autonomía respecto del sector público. Piénsese que la recomendación europea se realiza para homogeneizar a escala europea la definición de

pyme, dada la existencia de numerosos programas de apoyo y subsidio a este tipo de empresas; por ello, las públicas y dependientes no tienen consideración de pymes.

El análisis de variables relevantes para conocer la posición financiera de las pymes se beneficia con esta nueva clasificación empleada por la Central de Balances, dadas las diferentes condiciones de financiación que cabe esperar se apliquen a las pymes autónomas (sin lazos con la Administración o los grupos empresariales), respecto del resto de empresas.

#### Solución adoptada en la Central de Balances para aplicar el criterio de independencia

Uno de los criterios de más difícil aplicación es el de independencia, principalmente porque no existe ni en España ni a escala europea un directorio oficial público de relaciones empresariales. Para aplicarlo, la Central de Balances ha utilizado su base de datos de Grupos empresariales, en la que dispone, a partir de 2008, de información sobre la estructura de los grupos (matriz/filial), para algo más de 52.000 sociedades españolas. La base se nutre de: a) la información aportada por los grupos en sus cuentas consolidadas, sobre la identificación de sus filiales (se reciben alrededor de 1.000 grupos en soporte XBRL de los alrededores de 2.500 grupos que depositan sus cuentas en los Registros Mercantiles); b) en sentido contrario, a partir de la declaración de pertenencia a un grupo que realizan las sociedades no financieras en su depósito de cuentas, en la que identifican a su matriz; c) información sobre grupos empresariales disponibles en los cuestionarios de la fuente CBA. Las empresas dependientes de un grupo deben quedar clasificadas con el tamaño del grupo al que pertenecen (esto es, si el grupo fuese de pequeña dimensión, las filiales también deberían clasificarse dentro del estrato de pymes). Para evaluar los umbrales de empleo, activos y ventas dentro de un grupo, se consideran las cifras declaradas en las cuentas consolidadas, cuando están disponibles, o bien, si no se dispone de la información contable del grupo pero se conoce su estructura (obtenida de las

<sup>1</sup> La Circular del Banco de España 4/2013, de 27 de septiembre, modificó la Circular 3/2008, sobre determinación y control de los recursos propios mínimos, en relación con la definición de microempresas, pequeñas y medianas empresas.

#### 1 RECOMENDACIÓN EUROPEA SOBRE TAMAÑO DE EMPRESAS EN VIGOR (2003/361/CE)

	Condición «y»	Condiciones «o» (una de ellas)		Condición «y»
	Empleados (a) (criterio principal)	Cifra de negocios (a) (millones de euros)	Balance (a) (millones de euros)	Independencia/ No ser de propiedad pública
Medianas, hasta	250	50	43	Sí
Pequeñas, hasta	50	10	10	Sí
<i>De las cuales</i>				
<i>Microempresa, hasta</i>	<i>10</i>	<i>2</i>	<i>2</i>	<i>Sí</i>
Independencia	No pueden ser pymes aquellas empresas cuyo capital esté controlado en un 25 %, o exista dominio de hecho, por un agente que forme un grupo cuyas variables cuantitativas excedan los umbrales de pymes			
No pública	Las empresas de propiedad pública no pueden considerarse pymes			

FUENTE: Banco de España, a partir de la Recomendación 2003/361/CE.

a El tamaño asignado cambiará cuando se excedan los límites cuantitativos en dos años consecutivos (no basta con que se excedan los umbrales un año).

declaraciones individuales de las filiales), se estima el tamaño del grupo a partir de la suma del empleo, activos y ventas de las empresas que lo integran. El tamaño finalmente resultante para el grupo es el que se aplica a todas las empresas que lo forman.

Como se ha indicado, con anterioridad a 2008 no existe información en la base de datos de Grupos empresariales. Por otra parte, no podría aplicarse a la serie histórica previa la condición de dependiente, tanto por los cambios que se producen en los grupos empresariales como porque el fenómeno de su aparición y expansión es relativamente reciente (antes de 1995 la existencia de grupos era anecdótica en España). Para paliar ese déficit se han considerado dos fuentes adicionales de información: la propia declaración de actividad de las empresas, de manera que todas las empresas *holdings* (CNAE 6420) y sedes centrales (CNAE 7010) por convenio se han considerado que son dependientes (por ser cabeceras de grupo o tener que pertenecer forzosamente a uno, dado el contenido de su actividad), y, por último, también se han incluido las empresas que en la serie 1984-2007 habían declarado a la Central de Balances tener su capital social participado por otras empresas. Los cuadros de la monografía que facilitan distribuciones estadísticas (cuadros 2.27 a 2.31 y cuadro 4.8) indican la existencia de una ruptura en la serie en el año 2008, por los motivos aquí indicados.

**Evaluación de impacto de la nueva clasificación**

A continuación, los cuadros 1, 2 y 3 recogen, para el año 2012<sup>2</sup> y por tamaños, el reparto de la muestra de acuerdo con los nuevos criterios, para las variables de número de empresas, empleados y VAB al coste de los factores. Como cabía esperar, en cuanto a número, la pequeña empresa absorbe el 96 % del total de las empresas analizadas, mientras que su aportación respecto al empleo y VAB es sustancialmente menor, representando el 42 % y el 28 %, respectivamente. Si se amplía el foco en este estrato de tamaño, cabe resaltar que es la microempresa, tamaño reconocido por la actual recomendación europea, la que tiene mayor peso en términos de número de empresas, un 85 %; aunque, si se atiende a empleo y VAB, aportan la mitad del estrato de pymes (un 20 % y un 13 %, respectivamente).

Con todo, la principal novedad de la aplicación estricta de la recomendación es el trasvase que se produce desde el estrato de pymes al del resto, que, por exclusión, es el denominado como grandes empresas que, por los motivos referidos, incluye también

2 En la fecha de la presente publicación se dispone de una muestra más amplia de empresas en 2012 que en 2013 al ser este último un ejercicio de avance.

1 NÚMERO DE EMPRESAS EN CBI 2012

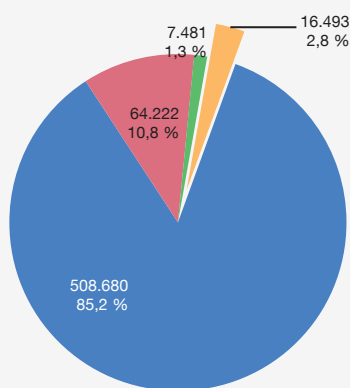

Grandes empresas, de las cuales	16.493
Por criterio de tamaño	2.262
Por criterio de dependencia	13.560
Por ser de propiedad pública	671

- MICROEMPRESAS
- PEQUEÑAS (EXCLUIDAS MICROEMPRESAS)
- MEDIANAS
- GRANDES (INCLUIDAS PÚBLICAS Y DEPENDIENTES)

2 EMPLEO EN CBI 2012 (miles)

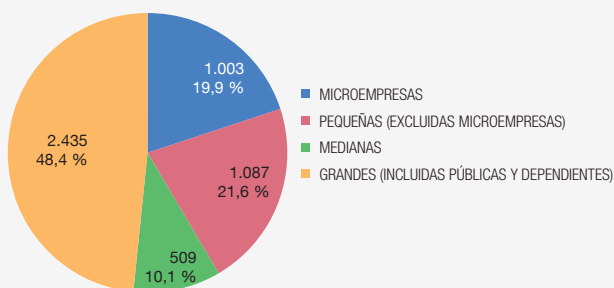

3 VALOR AÑADIDO BRUTO EN CBI 2012 (millones de euros)

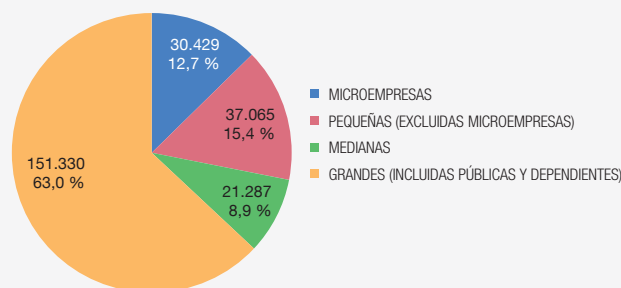

FUENTES: Registros Mercantiles y Banco de España.

las públicas y dependientes. El gráfico 1 indica que de las 16.493 empresas clasificadas como grandes en 2012, 2.262 lo son por la aplicación de los umbrales cuantitativos, 13.560 por dependencia y 671 por ser propiedad de la Administración Pública.

Cuando se analiza el comportamiento de variables económicas por estrato de tamaño de acuerdo con la nueva clasificación, para el conjunto de grandes empresas (incluidas las públicas y las dependientes) se ponen de manifiesto tanto el peso que tienen las empresas de mayor dimensión en los datos agregados o en las medias ponderadas como la necesidad de obtener un subcon-

junto de ellas para algunos análisis. En particular, las distribuciones estadísticas de las grandes empresas atendiendo solo al criterio de tamaño definido por los umbrales cuantitativos son notablemente menos volátiles que las restantes. La menor dispersión de esta subclase o, si se quiere, la mayor dispersión de las empresas que, procediendo de pymes, se han sumado a grandes por los criterios anteriormente mencionados queda reflejado en el gráfico 4. Esto ha planteado la necesidad de abrir, para los cuadros de la presente monografía que se expresan en forma de estadísticos (cuartiles y mediana), un «Del cual» dentro del tamaño de Grandes empresas.

4 CBI VALOR AÑADIDO BRUTO  
Tasa de variación

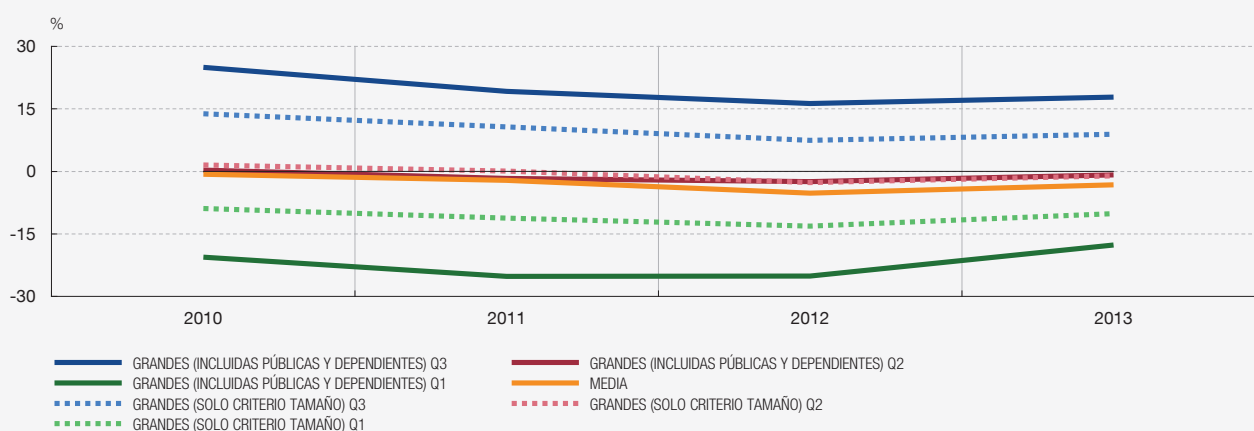

FUENTES: Registros Mercantiles y Banco de España.

### 3.4 CARACTERÍSTICAS GENERALES DE LAS BASES DE DATOS (CAPÍTULO 1)

Los cuadros del capítulo 1 facilitan información sobre el contenido y las características del conjunto de empresas colaboradoras. Los cuadros 1.1 a 1.4 recogen las referencias básicas sobre el número de empresas disponible, enmarcando además su importancia en relación con el total del sector de la Contabilidad Nacional de sociedades no financieras (cuando se cierran las bases de datos, las casi 600.000 empresas de las que se dispone de información representan entre el 40 % y el 45 % del sector, en términos de valor añadido), su distribución territorial (comparando con la del total de la población, disponible a través del Directorio Central de Empresas —DIRCE—, del Instituto Nacional de Estadística —INE—) y su estructura sectorial, empleando para ello una agrupación de actividades propia elaborada a partir de la clasificación nacional (CNAE 2009). La limitación (que viene impuesta por la existencia de unas cuentas anuales únicas e integradas por empresa, que no pueden ser fraccionadas por ramas productivas ni localización de los establecimientos permanentes) provoca que esta aproximación difiera de las que la Contabilidad Nacional y Regional ofrece. Sobre estos extremos se informa en detalle en el *Suplemento metodológico*. Los cuadros 1.5 a 1.7 informan sobre las coberturas que se alcanzan por comunidades autónomas y por sectores de actividad (en este caso, ha sido preciso estimar los valores del total poblacional para las agregaciones sectoriales coherentes con la CNAE 2009), considerando para ello los conceptos de valor añadido a precios básicos, número



Respecto a sociedades no financieras	
Impuesto sobre beneficios de sociedades pagado	52,9
Formación bruta de capital fijo	31,0
Pasivos contraídos (a)	59,0
Capitalización bursátil (b)	99,5
Remuneración asalariados	55,9
Valor de la producción	56,7
Trabajadores asalariados (c)	43,2
Respecto a sociedades no financieras y hogares	
Impuestos ligados a la producción (incluye impuestos especiales)	29,5

a Valores distintos de acciones, préstamos, reservas técnicas de seguro y otras cuentas pendientes de pago.

b Empresas cotizadas que colaboran con la Central de Balances, respecto al total de empresas no financieras cotizadas.

c Respecto al número de asalariados incluidos en el Directorio Central de Empresas (DIRCE).

CARACTERÍSTICAS GENERALES DE LA BASE DE DATOS CBI (a)

CUADRO 7

Criterios	Características CBA	Características CBB	Características CBI
Muestra	No estadística.	No estadística.	No estadística.
	Cuando se cierra la base de datos, se dispone de más de 10.000 empresas.	Se alcanzan más de 600.000 empresas aptas para estudio.	Integra ambas.
Cobertura	Referido al VAB al coste de los factores, se alcanza el 28 %-29 % del total de las sociedades no financieras.	Se alcanza alrededor del 15 %-16 % del total de las sociedades no financieras. Aportan poca cobertura al total (solo se utilizan las pymes).	Alcanza la suma el 45 % del total de las sociedades no financieras.
	El sector de suministro de energía eléctrica, gas y agua tiene una cobertura superior al 62 %, y el de Información y comunicaciones, del 53 %.	Fundamentalmente son empresas de los sectores Comercio al por mayor y al por menor e Industria manufacturera.	Se reducen los sesgos de la CBA.
	Los sectores industriales y de transporte y comunicaciones tienen coberturas próximas al 30 %.		Los sectores industriales y de transporte y almacenamiento tienen una cobertura superior al 40 %.
Estructura sectorial y por el tamaño de empresa	Sobrerrepresentación de las grandes empresas.  Sobrepeso de las empresas industriales (manufactureras, en especial).	Solo se utilizan pequeñas y medianas empresas.	
Forma jurídica	Las sociedades de responsabilidad limitada y anónimas son la forma jurídica mayoritaria (50,2 % y 46,9 % del total, respectivamente).	Las sociedades de responsabilidad limitada y anónimas son la forma jurídica mayoritaria (92,3 % y 7,3 % del total, respectivamente).	

a Para más detalles, consúltese el *Suplemento metodológico*.

medio de trabajadores y remuneración de asalariados. El cuadro 6 facilita otros indicadores de cobertura. Por último, los cuadros 1.8 a 1.12 informan de algunas características estructurales de las bases de datos CBA y CBB (recogidas también en el cuadro 7), relativas a la distribución de empresas por tamaños y naturaleza, sectores de actividad y propiedad directa de las empresas por los diferentes sectores institucionales.

La Central de Balances publica dos aproximaciones analíticas, elaboradas a partir de una sola información de base. Por un lado, una presentación con un enfoque de análisis empresarial, cuya finalidad es ofrecer una visión de la información económico-financiera desde la óptica de la contabilidad financiera, familiar a los gestores de las empresas. Por otro lado, una presentación con un enfoque de análisis económico general (véase capítulo 3), más acorde con los criterios de la Contabilidad Nacional, fijados en el Sistema Europeo de Cuentas, y que sirven de base al INE y al Banco de España para la elaboración de las Cuentas Nacionales, en sus aproximaciones no financiera y financiera, respectivamente. Este enfoque es familiar a los analistas de la economía en su conjunto.

Los cuadros del capítulo 2, en su apartado de «Cuadros generales», recogen en sus cuadros 2.1 a 2.8 los «Estados de flujos» (cuenta de resultados y su detalle), los «Estados patrimoniales» y los «Estados de análisis de la diferencia rentabilidad – coste financiero (R.1 – R.2)». Este capítulo no incluye cuadros de flujos patrimoniales. Desde 2009, la Central de Balances limita el estudio de estos al ámbito del capítulo 3, que sigue el esquema y la óptica del Sistema de Cuentas Nacionales, según se indica en el apartado 3.6 siguiente. La composición de los cuadros del capítulo 2 al máximo detalle disponible y la lógica interna y de enlace existente entre ellos se ofrecen en el *Suplemento metodológico*, que se edita separadamente. Los criterios de valoración utilizados en los balances del capítulo 2 son los propios del marco contable empleado (esto es, el PGC 2007). El uso de la valoración «a valor razonable» en los activos en los que es de aplicación representa una oportunidad para aproximar los balances a los valores de mercado. Esta valoración se ha complementado con el ajuste a precios corrientes que se practica a los activos inmovilizados materiales (el *Suplemento metodológico* informa del método de estimación empleado), a los exclusivos propósitos de obtención de esas ratios; es decir, los balances empresariales del capítulo 2 reflejan exclusivamente el coste histórico de los activos referidos.

Los cuadros 2.9 a 2.13 recogen la evolución (tasas de crecimiento) —por actividad principal, tamaño de las empresas (según criterios de la Recomendación Europea 2003/361/CE) y naturaleza pública o privada— de los principales conceptos aparecidos en los cuadros anteriores. En los cuadros 2.14 a 2.26 se presentan, para el total de empresas y las agrupaciones ya mencionadas, unas ratios significativas a los efectos del análisis de empresa; adicionalmente, los cuadros 2.27 a 2.31 facilitan los valores de los cuartiles y mediana de la distribución estadística de una selección de ratios, para aquellas que se ha considerado interesante aportar este tipo de información. Por las razones que se exponen en el *Suplemento metodológico*, los valores absolutos que figuran en la cuenta de resultados, que son la base para la obtención de las tasas de variación, se han ajustado de operaciones internas entre empresas del mismo grupo, cuya consideración daría lugar a doble contabilización de algunos ingresos y gastos y a una evolución errática de las tasas. Estos ajustes no son necesarios para el cálculo de las ratios. Desde esta publicación, las ratios de rentabilidad y coste financiero y las restantes ratios que facilitan estructuras ofrecen dos observaciones anuales por base (por ejemplo, años 2012 y 2013 en la base más reciente, de 2013), con el fin de facilitar el análisis de su evolución y eliminar el impacto que la diferente composición de las muestras anuales tiene en este tipo de estudio. El análisis de la posición financiera de las empresas se aproxima con tres ratios, todas ellas bajo la común denominación de «Ratios de posición financiera»: «Ratio de Endeudamiento (E.1)», «Ratio recursos ajenos con coste sobre resultado económico bruto más ingresos financieros, precios corrientes, saldo final (E.2)» y «Carga financiera por intereses». En el caso del análisis de las ratios de rentabilidad y de la ratio de endeudamiento, cabe precisar que existen dos alternativas para calcular estas ratios, como se pone de manifiesto en el cua-

dro 2.8, según se consideren valores contables o valores ajustados a precios corrientes. El Banco de España utiliza estas alternativas en función de cuáles sean las necesidades analíticas. El recuadro 2 del *Suplemento metodológico* explica las fórmulas utilizadas para calcular las distintas ratios alternativas y la relación entre ellas.

El cuadro 2.32 ofrece detalle sobre el resultado del ejercicio (en valores absolutos y tasas) obtenido por el agregado de empresas que presentaron beneficios, separándolo del agregado de empresas que presentaron pérdidas en el ejercicio. Por último, los cuadros 2.33 y 2.34 solo se facilitan para la fuente CBA, dado que la información únicamente está disponible para esta fuente; concretamente, una ratio de inversión, detalles sobre el importe neto de la cifra de negocios y las compras según las zonas geográficas (exportaciones e importaciones) y en función de la relación societaria existente entre las partes (compras y ventas entre empresas de un mismo grupo), y, finalmente, el saldo neto exportaciones-importaciones en porcentaje sobre el VAB.

### 3.6 ANÁLISIS ECONÓMICO GENERAL (CAPÍTULO 3)

#### 3.6.1 Consideraciones generales

Desde la publicación relativa a 1989, la Central de Balances del Banco de España difunde, en el capítulo 3 de su monografía anual, las «Cuentas para el análisis económico general», que complementan las cuentas con fines de análisis empresarial, que se desarrollan en el capítulo 2. Las cuentas del capítulo 3 se dividen en dos bloques diferenciados. El primero va referido al agregado formado por el total de empresas colaboradoras, al que se aplican normas deducidas de los sistemas de Contabilidad Nacional; concretamente, de la quinta revisión del Sistema de Cuentas Nacionales de Naciones Unidas, publicada en 2008 (SCN 2008), y de su versión para la UE, el Sistema Europeo de Cuentas Nacionales y Regionales (SEC 2010) (véase el recuadro 3 de esta Nota para conocer las novedades que afectan a los cuadros de este capítulo derivados de la adaptación al SEC 2010). En general, los cuadros 3.1.1 a 3.8 pretenden describir el proceso de generación y distribución de rentas y de acumulación, así como las situaciones patrimoniales (balances) de partida y cierre, para un subtotal de empresas significativo, que lo convierten en un valioso instrumento de análisis y de presentación contable. Como se indica en la introducción de esta Nota, la monografía anual de la Central de Balances, además de mostrar el máximo nivel de desagregación disponible en sus capítulos 2 y 4 y en los ocho primeros cuadros del capítulo 3, fruto del gran detalle de los cuestionarios que cumplimentan las empresas, pretende ser una fuente relevante para determinar las cuentas del sector de Sociedades no financieras en la Contabilidad Nacional.

#### 3.6.2 Agrupación de sociedades no financieras colaboradoras (cuadros 3.1.1 a 3.8)

Como se ha indicado en el epígrafe anterior, en estos cuadros se presentan las cuentas, rúbricas y saldos siguiendo la metodología del Sistema de Cuentas Nacionales para la agregación de las empresas colaboradoras con la Central de Balances. El *Suplemento metodológico* recoge detalles adicionales sobre las características del ejercicio realizado en la elaboración de este capítulo. En su capítulo 1 se facilita la tabla de paso entre los conceptos del cuestionario que envían las empresas (basado en la contabilidad empresarial) y los del marco conceptual del Sistema de Cuentas Nacionales.

#### 3.6.3 Sector Sociedades no financieras

Como queda reseñado, las cuentas que se reproducen en estos cuadros proceden, con alguna excepción que se aclara más adelante, de la CNE y de las CFEE. Estas estimaciones oficiales de las cuentas del total del sector (y no de una parte de ese sector, como es el caso de las cuentas de la agrupación de empresas colaboradoras con la Central de Balances, que se recogen en los cuadros 3.1.1 a 3.8) se benefician de los trabajos internos llevados a cabo por la Central de Balances, que no se publican, como es el caso de un ejercicio de elevación realizado a partir de la «muestra» de empresas disponibles y del Directorio Central de Empresas (DIRCE) que mantiene el INE, en el que se recoge el total de la población de empresas que existen en España.

El 1 de septiembre de 2014 entró en vigor la metodología establecida en el Reglamento (UE) 549/2013, de 21 de mayo de 2013, relativo al Sistema Europeo de Cuentas (SEC) Nacionales y Regionales de la Unión Europea, conocido como SEC 2010, sustituyendo a la metodología anterior, denominada SEC 95. El capítulo 3 de esta publicación, según se indica en el epígrafe 3.6 de la Nota metodológica, facilita las cuentas de las empresas no financieras disponibles en la Central de Balances Integrada (CBI), adaptándolas en lo posible a los formatos y normas de valoración del sistema de cuentas nacionales, para lo que se utiliza un «sistema intermediario» que transforma la contabilidad empresarial en las cuentas de la metodología establecida en el SEC. Esta adaptación a los dictados que establece el SEC 2010 cubre tanto los nuevos formatos, como la delimitación del sector institucional. Este recuadro informa sobre los aspectos más destacables de la adaptación realizada.

#### Nueva delimitación institucional del agregado de las sociedades no financieras

Dos son los cambios más destacados en relación con la delimitación de qué unidades forman parte del agregado de las sociedades no financieras. Primero, atendiendo a las nuevas pautas para la delimitación del sector de Administraciones Públicas, muy singularmente los criterios de autonomía, control y producción de mercado (sobre las que informa la Nota metodológica de las *Cuentas Financieras de la Economía Española*, que elabora el Banco de España), se ha revisado la clasificación de las empresas públicas, algunas de las cuales han dejado de tener la consideración de sociedades no financieras y han pasado al agregado de Administración Pública. El segundo, de mayor calado, es la reclasificación en el subsector de otras instituciones financieras no monetarias de unidades que son *holdings* de acuerdo con el nuevo manual y también de las sedes centrales de instituciones financieras, y que anteriormente se clasificaban en el SEC 95 en el sector de sociedades no financieras. El recuadro 4 describe en detalle los trabajos realizados en la Central de Balances para lograr este objetivo y el impacto derivado.

#### Cambios de metodología y formato (nuevas clasificaciones y elementos de información). Información sobre *stock options*

De los cambios metodológicos que presenta el SEC 2010 respecto al SEC 1995, cabe destacar: i) reconocimiento como inversión (formación bruta de capital fijo) del gasto en investigación y desarrollo (I+D) en vez de como consumo intermedio, y ii) nueva clasificación de los activos no financieros, destacando la consideración que tienen los «productos de propiedad intelectual», que en el SEC 95 se encontraban adscritos a la rúbrica de Activos inmateriales no producidos, y que en el SEC 2010 pasan a incluirse dentro de los Activos no financieros producidos. La Central de Balances ha adaptado en todo lo posible su sistema intermediario al nuevo manual (véase el *Suplemento metodológico* para más detalles).

En relación con los instrumentos financieros, el SEC 2010 incorpora un mayor detalle que el SEC 95, para adaptarlos a las innovaciones financieras registradas en los últimos años, entre los que destaca el nuevo detalle del epígrafe AF.7, que distingue entre AF.71 «Derivados financieros» y AF.72 «Opciones de compra de acciones de los asalariados» (*stock options*). Para poder informar sobre el AF.72, la Central de Balances ha realizado una encuesta *ad hoc* a aquellas empresas que potencialmente podrían tener este tipo de operaciones (en el cuestionario de la fuente CBA se pregunta a las empresas sobre la existencia de «planes de remuneración a los empleados mediante transacciones basadas en instrumentos de patrimonio»). De la encuesta dirigida a 52 empresas, se ofrece a continuación la información agregada de las 12 empresas que han facilitado su contestación a los detalles solicitados. Cabe destacar que el 99 % de estas operaciones se instrumenta mediante planes que se liquidan con instrumentos de patrimonio, en tanto que el 1 % es mediante entrega de efectivo. Esta información ha servido de base para la estimación en las *Cuentas Financieras de la Economía Española* de las «Opciones de compra de acciones de los asalariados» registradas en el sector de sociedades no financieras.

#### PLANES DE PAGOS A EMPLEADOS (a) BASADOS EN INSTRUMENTOS DE PATRIMONIO *STOCK OPTIONS*. RESULTADO AGREGADO DE LA ENCUESTA ELABORADA POR LA CENTRAL DE BALANCES

Miles de euros

	2010	2011	2012	2013
<b>A Plan liquidado en efectivo</b>				
Valor al final del período de las opciones de compra de acciones de los empleados	229	388	440	605
<b>B Plan liquidado con instrumentos de patrimonio</b>				
Valor al final del período de las opciones de compra de acciones de los empleados	100.525	100.703	85.693	71.781

FUENTE: Banco de España.

a. Incluida la alta dirección/administradores.

#### Otras mejoras incorporadas en esta publicación

Aprovechando la revisión que se ha hecho para adaptar el capítulo 3 de esta publicación al SEC 2010, se han incorporado otras mejoras metodológicas que afectan a este capítulo y que se mencionan a continuación:

- Se ha revisado el tratamiento de los derechos de emisión de CO<sub>2</sub> para hacerlo coherente con lo mencionado en la sección relativa a la contabilización de los instrumentos de Kioto del nuevo *Manual de déficit público y deuda pública* adaptado al SEC 2010 y publicado por Eurostat.
- Se ha revisado el tratamiento de los Servicios de Intermediación Financiera Medidos Indirectamente (SIFMI) para trasladar la estimación que se venía realizando a escala global, para toda la base de datos, al nivel de empresa para la fuente de datos CBA,

lo que permite dar más coherencia al dato final. Esta estimación se va a trasladar próximamente también a la fuente CBB.

- Se ha revisado el tratamiento de las empresas holding y sede central cuyo excedente bruto de explotación (EBE) es negativo para reclasificar de forma individual los ingresos financieros que perciben estas empresas a la rúbrica de producción como reconocimiento de los servicios financieros prestados a sus filiales en la cuantía necesaria para que el EBE sea igual a cero.
- Se ha revisado el tratamiento de la valoración a precios de mercado de las acciones de activo para los años 2008 a 2010, mediante el análisis exhaustivo del valor de las participadas incluidas en la cartera de las empresas de mayor dimensión en 2010 ajustando mediante las tasas de revalorización observadas para las acciones no cotizadas de pasivo los años previos.

El ejercicio de elevación al total nacional realizado por la Central de Balances, además de ser fuente de contraste para la elaboración de las Cuentas Nacionales oficiales (que son las que se reproducen en los cuadros 3.9 a 3.14), fundamentalmente de las cuentas financieras, le ha permitido medir la representatividad de sus bases de datos. Ese ejercicio también hace posible estudiar los activos no financieros del sector de Sociedades no financieras, como ha quedado referido, con lo que la Central de Balances pretende contribuir a futuros desarrollos en este campo. Los cuadros 3 y 4 de la Nota metodológica del *Suplemento metodológico* facilitan detalles adicionales sobre la metodología empleada para aproximar los balances de las empresas no financieras a su valor de mercado y para calcular la tasa de descuento que se aplica en la valoración a precios de mercado de las acciones no cotizadas.

Esta segunda parte del capítulo 3 integra en un único cuerpo los cuadros procedentes de la CNE, de las CFEE y, por último, la estimación que realiza la Central de Balances sobre los activos no financieros del sector de Sociedades no financieras obtenidos del ejercicio de elevación al total nacional realizado por la Central de Balances al que se ha hecho referencia en el párrafo anterior.

#### 3.7 TRABAJADORES Y CUENTAS RELACIONADAS (CAPÍTULO 4)

El capítulo 4 recoge toda la información relacionada con el empleo y la remuneración a los asalariados en las empresas no financieras que informan a la Central de Balances. La importancia de este tema, tanto en el ámbito empresarial como en el económico general, hace que esta información se presente en capítulo separado. Los cuadros sintetizan la información disponible sobre esta materia, agrupados en varios bloques: a) el de cuadros generales (cuadros 4.1.1 a 4.1.3), que informa sobre aspectos generales del empleo, como el número medio de trabajadores, los gastos de personal y los gastos de personal por trabajador, ofreciendo datos en valores absolutos, estructuras porcentuales y tasas de crecimiento sobre las mismas empresas del año anterior; b) cuadros en los que se detallan las tasas de variación de las variables previas por actividad, tamaño y naturaleza (cuadros 4.2 a 4.7), junto con algunas ratios de interés e información sobre el porcentaje de empresas con aumento en el empleo medio, y c) cuadros de detalle (cuadros 4.8 a 4.11), que

La nueva versión del Sistema Europeo de Cuentas SEC 2010, que supone la adaptación a la Unión Europea del Sistema de Cuentas Nacionales SCN 2008, amplió la definición de las instituciones financieras y el detalle de sus subsectores para aumentar la cobertura de las actividades de intermediación financiera o similares, independientemente de los agentes que las realicen. En particular, esta ampliación ha supuesto la clasificación en el subsector de otras instituciones financieras no monetarias de determinadas sociedades *holdings* que anteriormente se clasificaban en el SEC 95 en el sector de Sociedades no financieras, así como de las sedes centrales de instituciones financieras que de forma residual quedaban adscritas a ese sector. La selección de estas entidades se ha realizado siguiendo los criterios estadísticos acordados en junio de 2013 en la *Task Force on Head Offices, Holding Companies and Special Purpose Entities (SPE)*, de la OCDE, Eurostat y BCE, en la que participó el Departamento de Estadística del Banco de España por medio de su Central de Balances.

#### Diferenciación entre sedes centrales y *holdings*.

##### Entidades de fines específicos

El informe final de esta *TF* establece claras distinciones metodológicas entre las sedes centrales y las sociedades *holding*: la principal diferencia entre ambas reside en que las sociedades *holding* son simples tenedoras de los activos de un grupo de filiales, sin proporcionar otros servicios a dichas empresas, mientras que las sedes centrales realizan actividades relacionadas con su supervi-

sión y gestión (planificación estratégica y operativa, control operativo, etc.). En la práctica, esto ha supuesto la reclasificación de las entidades que desarrollan la actividad de *holding* y que tienen autonomía de decisión, previamente incluidas en el sector de Sociedades no financieras, al de Instituciones financieras. Por su parte, las sedes centrales se clasificarán en el mismo sector institucional al que pertenezcan la mayor parte de las empresas que participen y controlen, de modo que, cuando se trate de entidades de naturaleza financiera, se clasificarán como Instituciones financieras, en el subsector Auxiliares financieros (S.126). Esta nueva sectorización se refleja desde junio de 2014 en la base de datos de Sectorización de la Economía Española, que se publica en el sitio web del Banco de España.

Adicionalmente a lo explicado hasta aquí respecto de los *holding*, el SEC 2010, y la *TF* referida, también dedica una especial atención a un nuevo conjunto de entidades denominado «entidades con fines específicos» (EFE, o *SPE* en su denominación en inglés), que se han desarrollado en los últimos años. Algunas de las características que presentan estas entidades son que no tienen prácticamente empleados ni activos no financieros, manteniendo por tanto una presencia física limitada: en ocasiones no van más allá de una empresa pantalla, que con frecuencia se utiliza como instrumento para recaudar capital o como meras tenedoras de activos o pasivos, sin que realicen actividades productivas a escala significativa; en otras, lo característico es que su lugar de residencia obedece a las condiciones favorables (financieras, fiscales o

#### 1 BALANCE AGREGADO DE LA MUESTRA DE *HOLDINGS* (estructura)

Años	2010	2011	2012
Número de empresas con información coherente (a)	243	269	238
<b>Balance. Activo</b>			
ANF. Activos no financieros	0,04	0,05	0,09
AF. Activos financieros	99,96	99,95	99,91
AF.5 Acciones y participaciones	94,32	91,77	92,18
<b>Balance. Pasivo</b>			
PN. Patrimonio neto = (A - P)	2,02	0,58	0,78
P. Pasivos	97,98	99,42	99,22
AF.3 Valores distintos de acciones y participaciones	0,85	0,36	0,97
AF.4 Préstamos	18,08	19,57	18,23
AF.5 Acciones y participaciones	78,52	79,12	79,73
Resto	0,52	0,38	0,29
PNP. Patrimonio neto y pasivos (PN + P = A)	100,00	100,00	100,00
<b>Pro memoria</b>			
Activo = Pasivo (millones de euros)	231.042	186.276	175.914

FUENTE: Banco de España.

a La Central de Balances ha sectorizado 350 entidades en el agregado de *holdings* y casas centrales de instituciones financieras. En este cuadro se ha utilizado solo la información que se ha podido localizar y es válida.

legales) que ofrece el país en el que se localiza. El SEC y el SCN establecen la clasificación de las EFE en el sector financiero como instituciones financieras de ámbito limitado, en particular cuando radiquen en un país distinto al que pertenece su matriz, y ello aunque no tengan autonomía de decisión, dotando *de facto* la característica de ser unidad institucional por el hecho de ser propiedad de no residentes.

#### Protocolo aplicado para la delimitación de estas unidades en la Central de Balances

Con el fin de conseguir una implementación homogénea entre países de los nuevos manuales de contabilidad nacional, los expertos participantes en la *TF* han desarrollado una serie de criterios prácticos (en relación con el tamaño del balance y el peso de los activos financieros, el número de trabajadores y la poca relevancia de la producción de bienes y servicios de mercado) que permita elaborar una lista de entidades de esta naturaleza. En síntesis, estas recomendaciones se han aplicado del siguiente modo en las *Cuentas Financieras de la Economía Española* y en esta publicación de la Central de Balances:

- *Delimitación de la población objeto de análisis*: empresas que tienen más del 50 % de su activo invertido en participaciones en el capital de empresas del grupo (y que, por ello, pueden ser sedes centrales o *holdings*).
- *Diferenciación holdings/sedes centrales*:
  - Sedes centrales. Se considera que las empresas con tres o más trabajadores ejercen ciertas actividades relacionadas con el grupo y que son, por tanto, sedes centrales. Adicionalmente, estas unidades deberían tener cifra neta de negocios en sus cuentas de resultados.

- *Holdings*. Estas entidades apenas deben tener empleo (dos o menos empleados).
- *Holdings que se clasifican en el sector de Instituciones financieras*:
  - El criterio adicional para que una empresa se clasifique como *holding* en el agregado de Instituciones financieras es que tenga autonomía de decisión.
  - Esta autonomía se supone que existe cuando la composición accionarial es múltiple, esto es, cuando la entidad es propiedad de varios agentes independientes. Para ello, la Central de Balances ha revisado esta información para las empresas con más de 100 millones de euros de activo.
  - Excepciones aplicadas: a) todas las empresas *holding* controladas por no residentes se consideran que tienen esa autonomía y, por tanto, se han clasificado como *holdings* dentro del sector de instituciones financieras; b) si el *holding* se financia en los mercados de valores, estas entidades se consideran EFE y se clasifican en el sector financiero.

Aunque los criterios antes presentados han sido definidos para identificar estas sociedades *holding* a escala europea, la aplicación dentro de cada país puede presentar algunas diferencias según la interpretación que se haya realizado del criterio de independencia antes referido, por lo que habrá que realizar un seguimiento del impacto de esta reclasificación en los distintos países.

El cuadro 1 informa del alcance del impacto derivado de la clasificación de algo más de 250 empresas en el sector de Instituciones financieras.

facilitan información sobre distribuciones estadísticas del VAB por empleado, para el total de CBI, y algún otro detalle obtenido solo para la fuente CBA sobre retribuciones a largo plazo mediante sistemas de aportación definida, obligaciones por otras prestaciones a largo plazo al personal y provisiones por reestructuración del personal, y sobre la clasificación del personal fijo medio por ocupaciones (desde 2008, estos cuadros se refieren al personal al cierre del ejercicio) y por sexo.

## 4 Comparaciones internacionales

### 4.1 COMITÉ EUROPEO DE CENTRALES DE BALANCES (CECB)

#### 4.1.1 Referencia histórica

El CECB se creó en noviembre de 1987, a iniciativa de las centrales de balances dependientes de algunos bancos centrales europeos y de la Comisión Europea, con el propósito de contribuir a la mejora del análisis de la información de las empresas no financieras, perfeccionar las técnicas de recogida y tratamiento de datos de este sector institucional, intercambiar información acerca de estos y otros objetivos propios de las centrales de balances y, por último, desarrollar trabajos en común. Actualmente, forman parte del CECB las centrales de balances de los bancos centrales de Alemania, Austria, Bélgica, Francia, Grecia, Irlanda,

Italia<sup>3</sup>, Polonia, Portugal, Reino Unido, República Checa, República de Eslovaquia, República de Eslovenia, Rumanía y España; unidades similares de las oficinas de estadística de Finlandia, Holanda, Luxemburgo y Suecia y, por último, los representantes de Dinamarca de las unidades estadísticas de su banco central y oficina de estadística. En la reunión de octubre de 2014 se han unido al Comité Europeo los bancos centrales de Finlandia, Hungría, Luxemburgo, Macedonia, Malta, Montenegro, Serbia y Turquía. Es también miembro del CECB el Banco Central Europeo. Participan como observadores permanentes la Comisión Europea, a través de Eurostat, y el grupo XBRL del IASB (International Accounting Standard Board).

El CECB se reúne anualmente, con el fin de realizar una revisión de los diferentes desarrollos en curso y discutir las propuestas que le plantean los grupos de trabajo que dependen de él y que se ocupan del estudio de los temas que el Comité somete a su consideración.

La Central de Balances del Banco de España participa en el CECB, del que es miembro fundador, y forma parte de sus diferentes grupos de trabajo, sobre lo que se informa a continuación. En el punto 4.2 se describe el contenido del banco de datos homogéneos de las cuentas de las empresas no financieras de países de la Unión Europea (Proyecto BACH). Precisamente, el capítulo 5 de la publicación es un ejemplo de explotación sintética en serie histórica de parte de la información contenida en esas bases de datos del CECB. La información y las publicaciones disponibles, desarrolladas en el ámbito de estas colaboraciones internacionales, están disponibles en la Red para los usuarios interesados ([www.bde.es](http://www.bde.es) y [www.eccbso.org](http://www.eccbso.org)).

#### 4.1.2 Grupos de trabajo del Comité. Funciones, estudios realizados y proyectos futuros

El Grupo de Análisis del Riesgo (*Risk Assessment WG*) mantiene reuniones periódicas para intercambiar información y mejorar los sistemas de análisis del riesgo empleados en los bancos centrales y para intercambiar información con el Banco Central Europeo sobre estas experiencias y resultados. En los últimos años se han tratado temas relacionados con sistemas internos de análisis de riesgo y se han realizado estudios sobre los efectos de la creación de una lista única de colaterales que incluya los préstamos bancarios. Desde 2011 algunos miembros del Grupo han trabajado en el desarrollo de modelos específicos para cuentas de grupos consolidados, que presentan cuentas bajo normativa IFRS, para lo que han utilizado los formatos elaborados y la información disponible en el Grupo de la base de datos ERICA (véase más adelante).

El Grupo de la base de datos BACH se encarga de actualizar y homogeneizar los datos de las centrales de balances europeas. El epígrafe 4.2 informa en detalle de su historia y contenido, que se difunde en la página web del Banco de Francia (<http://www.bachesd.banque-france.fr/>). En esa página el analista interesado podrá encontrar numerosas publicaciones de nuevo cuño difundidas en el último año, para dar a conocer mejor la base de datos; entre otras, varios documentos *Outlook* y *Newsletter*, en los que se informa de las últimas novedades difundidas y mejoras metodológicas incorporadas en la base. El *Outlook 2* «Financial structure and profitability of European companies» se ha difundido en octubre de 2014. La base contiene datos agregados y distribuciones estadísticas de ratios y se adaptó en 2013 para ofrecer la información con un formato analítico más próximo a las normas IFRS. El Banco de España, en virtud de los acuerdos suscritos tanto con el CECB como con los Registros Mercantiles, suministradores de la información relativa a las pequeñas y medianas empresas españolas, difunde en [www.bde.es](http://www.bde.es) la parte relativa a las

<sup>3</sup> La Centrale dei Bilanci es una sociedad anónima que, hasta 2009, era propiedad de un conglomerado de bancos comerciales, de cajas de ahorros y del Banco de Italia. En 2009, las participaciones de estas instituciones financieras fueron transferidas a una empresa de servicios de información, Cerved. Desde 2010, el Banco de Italia pasó a ser también miembro del Comité.



distribuciones estadísticas de una selección de ratios de la base de datos BACH; en este caso, al máximo nivel de detalle sectorial para España (grupos de la CNAE, esto es, tres dígitos, frente a los dos dígitos disponibles en la base de datos internacional) y a dos dígitos para otros países europeos, bajo la denominación de «ratios sectoriales de las sociedades no financieras (base de datos RSE)».

El Grupo de la base de datos ERICA (*European Records of IFRS Consolidated Accounts*) estudia desde 2001 el impacto de las Normas Internacionales de Información Financiera, o NIIF (esto es, las normas IAS —*International Accounting Standards*— y las IFRS —*International Financial Reporting Standards*—, que las sustituyen), en las centrales de balances europeas. Para ello, el Grupo ha desarrollado un formato común de cuestionario (cuestionario ERICA) basado en las normas IFRS, que se actualiza anualmente con los cambios registrados en esas normas y que es el núcleo común de información de las bases de datos de grupos consolidados que progresivamente se están creando en las centrales de balances. La base ERICA incluye la información normalizada de los grupos de empresas cotizadas disponibles en las bases de datos consolidadas nacionales (Austria, Alemania, Bélgica, Italia, Francia y España disponen de ellas) y la información que suministran Portugal y Grecia, bajo el mismo formato, hasta alcanzar más de 1.200 grupos por año. Los principales trabajos desarrollados en 2014 por el Grupo están disponibles en el sitio web del Banco de España ([http://www.bde.es/bde/es/areas/cenbal/Colaboracion\\_co1/Comite\\_Europeo\\_d/Otros\\_trabajos\\_de\\_interes.html](http://www.bde.es/bde/es/areas/cenbal/Colaboracion_co1/Comite_Europeo_d/Otros_trabajos_de_interes.html)); entre ellos destaca la publicación, en febrero de 2014, del documento «European non-financial listed groups: analysis of 2012 data».

El denominado «Grupo de Estudio» comenzó sus trabajos en 1994, con el objetivo de reflexionar sobre aspectos no cubiertos específicamente por los restantes grupos de trabajo del Comité. En 2012, el Grupo publicó un nuevo documento, ampliando el estudio de *Net Worth at Risk*, con el análisis de la rentabilidad y el nivel de capitalización de las empresas europeas [véase *Profitability, equity capitalization and Net Worth at Risk; How resilient are non-financial corporations in a crisis environment*, en la página del CECB en la Red ([www.eccbso.org](http://www.eccbso.org)) y en el sitio web del Banco de España ([http://www.bde.es/f/webbde/SES/cenbal/colabora/ficheros/en/WP\\_Study\\_Group\\_ECCBSO\\_2013.pdf](http://www.bde.es/f/webbde/SES/cenbal/colabora/ficheros/en/WP_Study_Group_ECCBSO_2013.pdf))]. En 2014, el Grupo ha continuado trabajando en su nuevo estudio sobre créditos y deudas comerciales.

Los documentos públicos elaborados por el CECB están disponibles para cualquier lector interesado en los temas tratados (consúltense las páginas finales, dedicadas a las publicaciones de la Central de Balances).

#### 4.2 BASES DE DATOS HOMOGÉNEAS DE LAS CUENTAS DE LAS EMPRESAS NO FINANCIERAS DE PAÍSES DE LA UNIÓN EUROPEA (PROYECTO BACH)

El capítulo 5 de esta monografía presenta una selección de cuadros obtenidos a partir de la información disponible en esta base de datos, cuyas características se describen en el *Suplemento metodológico* que acompaña a esta publicación.

La idea de la creación de una base de datos de empresas no financieras, agregadas en función de la actividad económica y del tamaño, partió de una iniciativa de la Comisión Europea, que en 1985 solicitó la colaboración de los países de la UE, Estados Unidos y Japón<sup>4</sup>, dando origen al Proyecto BACH (*Bank for the Accounts of Companies Harmonised*). Los resultados obtenidos en sendos estudios realizados sobre el comportamiento empresarial (estructura de la financiación de las empresas, decisiones de inversión, etc.) a partir de la información macroeconómica disponible ofrecieron diferencias entre los países que aconsejaron su contraste con alguna fuente de información alternativa, a partir de datos

4 Desde 2006, Estados Unidos y Japón no remiten su información a la base de datos.

Las fuentes de información tradicionalmente utilizadas para el análisis de las condiciones de financiación de las empresas incluyen, entre otras, las estadísticas monetarias de tipos de interés de préstamos bancarios. El desarrollo de fuentes alternativas que permitan la obtención de microdatos (a escala de empresa), utilizando sus estados contables, ampliaría la capacidad analítica sobre las condiciones de financiación al ofrecer detalles de la distribución del agregado de las sociedades no financieras europeas. Adicionalmente, desde 2013 el Comité Europeo de Centrales de Balances ha decidido impulsar el uso y potencial analítico de la base de datos BACH<sup>1</sup>, para lo que ha promovido el desarrollo de

nuevas líneas de investigación entre sus miembros. El objetivo de este recuadro es informar del grado de avance de un nuevo indicador del coste financiero de la deuda empresarial que, con la información disponible en la base de datos BACH<sup>2</sup>, es posible elaborar a partir de datos de la contabilidad empresarial. El indicador pretende aumentar la comparabilidad de los países participantes en BACH y servir de complemento a otras fuentes de información sobre el coste de financiación de las empresas.

La elaboración de una ratio del coste global de la financiación empresarial es posible a partir de los estados contables de las

1 Acrónimo inglés de *Bank for the Accounts of Companies Harmonised*, del Comité Europeo de Centrales de Balances (CECB). Respecto de sus nuevas publicaciones, pueden verse las *Newsletter* y *Outlook* 1 y 2 en [www.eccbso.org](http://www.eccbso.org) y <https://www.bach.banque-france.fr/>.

2 Esta base de datos recopila anualmente los estados contables y ratios de más de 1.500.000 empresas europeas, y sus estadísticas son presentadas en forma de agregados, distinguiendo según país de residencia, sectores de la CNAE 2009 y tamaño de empresa (grande y pyme).

1 ESTRUCTURA DE LOS PASIVOS NO COMERCIALES DE LAS EMPRESAS EUROPEAS (FUENTE: BACH)

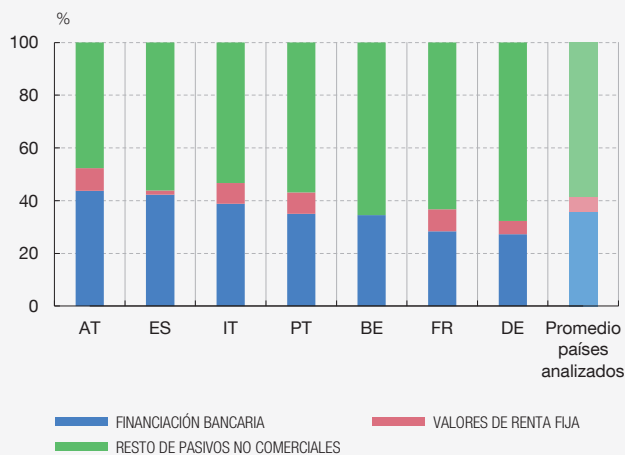

2 DIFERENCIALES DE TIPOS DE INTERÉS EN LA FINANCIACIÓN BANCARIA DE LAS EMPRESAS PERTENECIENTES A PAÍSES EUROPEOS BAJO PRESIÓN FINANCIERA

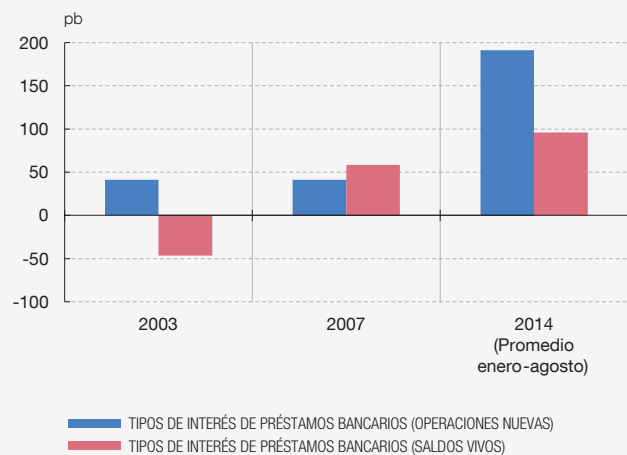

3 INDICADOR SINTÉTICO DEL COSTE FINANCIERO DE LAS EMPRESAS EUROPEAS (FUENTE: BACH)

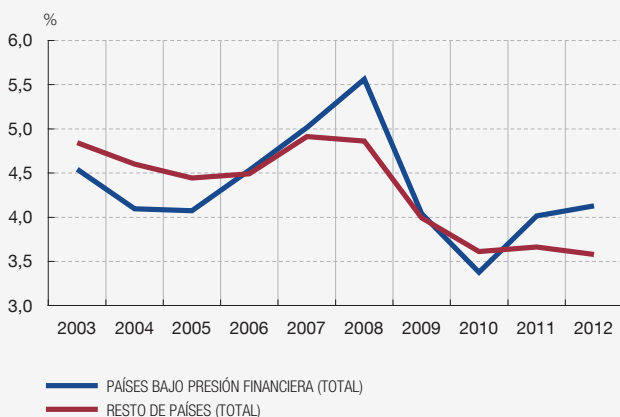

4 RESULTADOS DEL EJERCICIO DE ESTIMACIÓN

Variable endógena: Indicador sintético coste financiero. MCO. Datos anuales de la muestra BACH

Período de estimación	2008-2012
Constante	2,41 (0,19)***
Euríbor a tres meses	0,32 (0,02)***
Ratio de endeudamiento	0,01 (0,002)***
Diferencial por pertenencia a un país bajo tensión financiera	0,70 (0,06)***
Diferencial por tamaño pequeño	0,27 (0,07)***
Diferencial por tamaño mediano	0,15 (0,07)**
Observaciones	1.622
R-cuadrado	0,27
Variables ficticias rama de actividad	Sí

FUENTES: Banco Central Europeo, BACH y Banco de España.

\* Significativo al 10%.  
 \*\* Significativo al 5%.  
 \*\*\* Significativo al 1%.

empresas, al ser una fuente de datos que suministra información sobre los gastos financieros y los diferentes pasivos con los que se financian las sociedades (préstamos bancarios, emisiones de valores, financiación interempresarial, etc.). De acuerdo con la base de datos BACH, los pasivos frente a entidades de crédito representan una porción no mayoritaria del total de los pasivos no comerciales de las empresas. En el promedio de la UEM, la financiación bancaria representaría en torno al 35 % de los pasivos no comerciales, con ligeras variaciones según el país, aunque este porcentaje se eleva para las empresas de pequeña dimensión. El resto de la financiación estaría constituida, en una parte importante, por las deudas con empresas del grupo y, de forma más residual, por los fondos captados a través de la emisión de valores (véase gráfico 1).

De acuerdo con la disponibilidad de los detalles de información en BACH, se ha elaborado una definición armonizada del indicador de coste financiero ponderado como el cociente entre los intereses de deudas y la suma de los saldos de bonos y obligaciones, la financiación procedente de entidades de crédito y otras deudas financieras con coste explícito; esto es (se indican las variables BACH utilizadas):

$$\begin{aligned} \text{Indicador coste financiero} &= \text{Intereses de deudas} / \text{Deudas} \\ &\quad \text{con coste financiero explícito} = \\ &= I10 / (L1 + L2 + L31) \end{aligned}$$

Los resultados obtenidos con esta definición del coste financiero se han incorporado como novedad en la difusión de los datos de BACH de esta monografía (cuadro 5.11), presentando para el agregado del total de empresas un detalle por país de residencia que permite analizar los tipos de interés sintéticos nacionales y los diferenciales entre países.

Adicionalmente a los datos agregados antes referidos, la riqueza de información que proporciona la base de datos BACH permite abordar una cuantificación del diferencial con mayor detalle, considerando la dispersión entre áreas geográficas y su comportamiento a lo largo del tiempo. Esta fuente facilita detalles suficientes, por tamaños y ramas de actividad, con los que mediante técnicas econométricas eliminar los problemas derivados de la simple comparación de los datos agregados por países, en los que la información viene afectada por la presencia de rasgos específicos en las muestras o en el sector empresarial de cada país, tales como el tamaño de empresa, la rama de actividad o la situación patrimonial. El ejercicio realizado pretende además ofrecer evidencia de la posibilidad de elaborar regresiones con las que analizar estos condicionantes, sin que sea imprescindible acceder a los datos de las empresas individuales (BACH no facilita datos empresa a empresa a sus usuarios externos), sino utilizando los cortes de sector de actividad, tamaño y país para realizar el ejercicio.

La evidencia obtenida de las estadísticas de tipos de interés bancarios (gráfico 2) sugiere que, tras el estallido de la crisis financiera,

las empresas de los países más afectados por las tensiones financieras (Portugal, Italia y España) han incrementado sus diferenciales en el coste de su financiación bancaria con respecto a las del resto de la UEM. Este diagnóstico es confirmado con los datos agregados empresariales de la base BACH (gráfico 3): el indicador sintético informa de la peor situación relativa de las empresas de los países periféricos respecto a sus homólogas del resto de Europa desde 2010, con un diferencial adverso que alcanzó los 50 pb en 2012, última información disponible. Ese mismo gráfico muestra la existencia de una mayor reacción a las evoluciones de los tipos de interés de las empresas de Portugal, Italia y España en los años previos a la crisis, tanto en los períodos de reducción de tipos (hasta 2004) como en los de aumento (hasta 2008), que podría estar relacionado con el mayor peso de la financiación bancaria de corto plazo o a largo plazo a tipos variables (más reactiva a las evoluciones de los tipos de interés) respecto del otro conjunto de países (véase cuadro 5.5 de la publicación).

El análisis empírico realizado utilizando los datos de BACH de 2008 a 2012 ha definido como variable dependiente al indicador sintético de coste financiero. Por lo que respecta a las variables exógenas, se han incorporado variables de control, tales como la variable ficticia de país bajo tensión financiera (para los agregados de empresas residentes en Italia, España y Portugal) y variables de intervención para el tamaño de empresa y el sector de actividad (a escala de secciones de CNAE-2009). Adicionalmente, en la regresión se ha incluido la ratio de endeudamiento, con objeto de calibrar cómo la situación patrimonial de los distintos agregados de empresas puede afectar al coste financiero, y, por último, se ha incluido el tipo de interés interbancario a tres meses, para intentar captar cambios a lo largo del tiempo en la situación de los mercados financieros.

En el cuadro 4 adjunto, donde se muestran los resultados de la especificación econométrica propuesta, interesa señalar el valor y la significatividad del coeficiente de la variable asociada a las empresas pertenecientes a países con peor calificación crediticia, que se sitúa en los 70 pb, lo que podría indicar las mayores dificultades que las empresas de estos países tienen, desde 2010, para acceder a la financiación crediticia. Asimismo, los coeficientes de las variables vinculadas al tamaño de las empresas, pequeñas y medianas, se alinean de forma casi perfecta con los diferenciales observados en la ratio del coste financiero por tamaño en las estadísticas de la monografía de Central de Balances para las empresas españolas en los últimos años (ratio R2).

Las conclusiones obtenidas sobre el comportamiento de los costes de financiación a través de este ejercicio de estimación van a ser evaluadas en los próximos meses por los miembros del grupo de trabajo BACH, y deben considerarse como preliminares; las cautelas derivadas de las limitaciones de la técnica empleada se mantendrán hasta que se complemente el estudio con los cálculos que los miembros del grupo podrían hacer a partir de los datos individuales de empresa, dada la dispersión inherente a los datos agregados aquí utilizados.

obtenidos directamente desde las empresas no financieras; esa es precisamente la información de la que disponen las centrales de balances europeas. Se trataba de determinar si las diferencias se debían a causas reales (desiguales grados de desarrollo industrial, distintos comportamientos empresariales y otros), o bien a factores relacionados con el sistema contable adoptado en cada país. Años después, una vez que se alcanzó un grado de armonización suficiente en los estados contables de análisis, se acometió la tarea de definir una relación de ratios, también armonizadas y significativas, que permitieran una aproximación con un enfoque estadístico, con el que ampliar, además, la potencia analítica de la primera base de datos, al añadir a los datos agregados en media ponderada (los de BACH) otros estadísticos significativos. Así nació la base de datos de RSE (o ESD, en su acrónimo inglés), que presentaba los percentiles 25, 50 y 75 de 28 ratios para unos niveles de agregados sectoriales y tamaños similares a los utilizados en la base de datos BACH.

En el año 2012 se procedió a la integración de BACH y RSE, creando la nueva base de datos BACH, que incluye distribuciones estadísticas para todas las variables y ratios definidas en la base de datos, con un formato de información revisado, en el balance en la cuenta de pérdidas y ganancias y en las distribuciones de ratios calculadas, más adaptado a los estándares internacionales IFRS<sup>5</sup>. En 2013 comenzó la difusión de la nueva base BACH, que se ha completado con la actualización de la guía del usuario, en la que se presentan el contenido y definiciones de la base de datos, las características de las muestras nacionales y los posibles problemas de homogeneidad no resueltos que los analistas pueden encontrar al realizar comparaciones internacionales de los países participantes en el Proyecto BACH. Hay que resaltar que, a pesar del esfuerzo integrador y homogeneizador realizado, subsisten diferencias metodológicas en la información que no pueden subsanarse, dados los diferentes planes contables nacionales de base; aunque todos cumplan con las directivas contables europeas, precisamente la flexibilidad de estas hace pervivir diferencias entre países.

Como novedad de este año, en este capítulo se ha modificado el contenido del cuadro 5.14, para incluir los datos de un indicador del coste financiero de las empresas participantes en la muestra BACH (estimación del tipo de interés sintético de las deudas con coste) (véase el recuadro 5), que facilita la comparación de las condiciones de financiación en cada país.

---

5 La base de datos es difundida al nivel de detalle sectorial aprobado por el CECB (dos dígitos de la CNAE) en el sitio web del Banco de Francia: <https://www.bach.banque-france.fr/?lang=en>. La parte relativa a España es difundida con mayor detalle sectorial (tres dígitos de la CNAE) en el sitio web del Banco de España: [http://app.bde.es/rss\\_www/](http://app.bde.es/rss_www/).

## GRÁFICOS DE SÍNTESIS



## GRÁFICOS DE SÍNTESIS

### 1 COBERTURA Y ESTRUCTURA SECTORIAL

1.1 NÚMERO DE EMPRESAS CBI Y COBERTURA

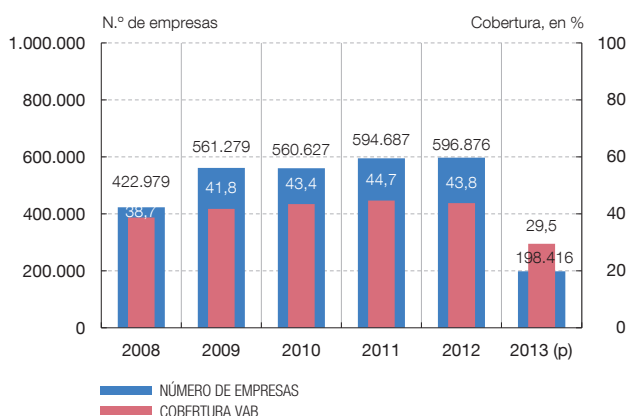

1.2 APORTACIÓN A LA COBERTURA DE LAS BASES DE DATOS CBA y CBB

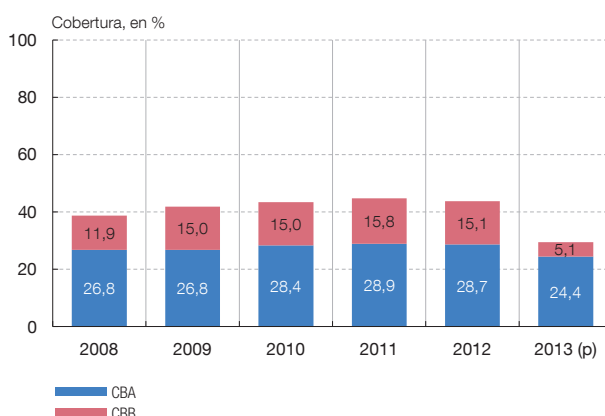

1.3 VAB POR SECTORES DE ACTIVIDAD. COMPARACIÓN CON CONTABILIDAD NACIONAL

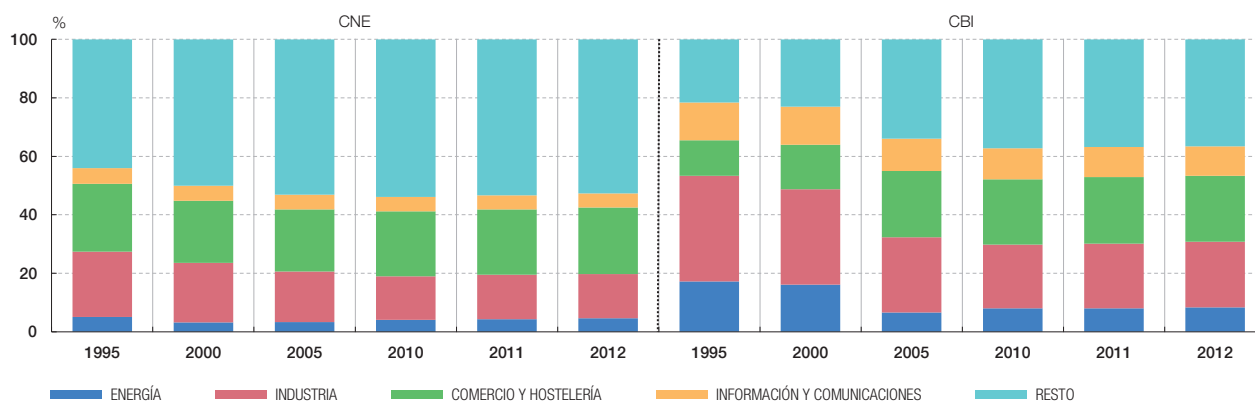

1.4 COBERTURA. VAB POR SECTORES DE ACTIVIDAD (2012)

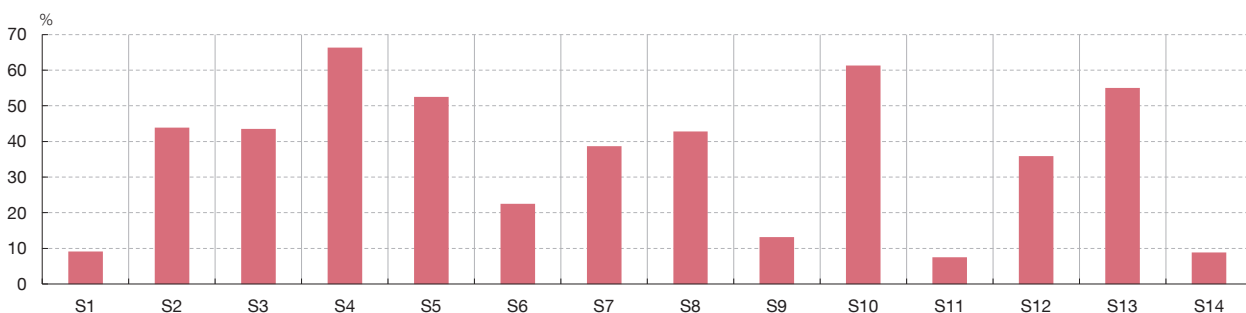

- |   |  |
|---|--|
| S1 Agricultura, ganadería, silvicultura y pesca   | S7 Comercio al por mayor y al por menor; reparación de vehículos de motor y motocicletas |
| S2 Industrias extractivas   | S8 Transporte y almacenamiento   |
| S3 Industria manufacturera  | S9 Hostelería  |
| S4 Suministro de energía eléctrica, gas, vapor y aire acondicionado                       | S10 Información y comunicaciones   |
| S5 Suministro de agua, actividades de saneamiento, gestión de residuos y descontaminación | S11 Actividades inmobiliarias  |
| S6 Construcción   | S12 Actividades profesionales, científicas y técnicas                                    |
|   | S13 Actividades administrativas y servicios auxiliares                                   |
|   | S14 Otros servicios  |

FUENTES: Registros Mercantiles, Instituto Nacional de Estadística y Banco de España.

## GRÁFICOS DE SÍNTESIS

### 1 COBERTURA Y ESTRUCTURA SECTORIAL

1.5 REMUNERACIÓN DE ASALARIADOS DE LA ECONOMÍA, POR COMUNIDADES AUTÓNOMAS (2012)

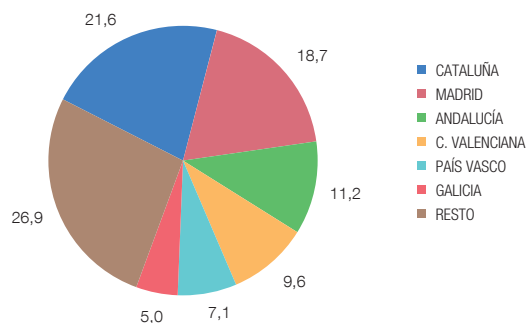

1.6 REMUNERACIÓN DE ASALARIADOS DE LAS EMPRESAS COLABORADORAS CON LA CENTRAL DE BALANCES POR CENTRO DE TRABAJO (2012). BASE DE DATOS CBA

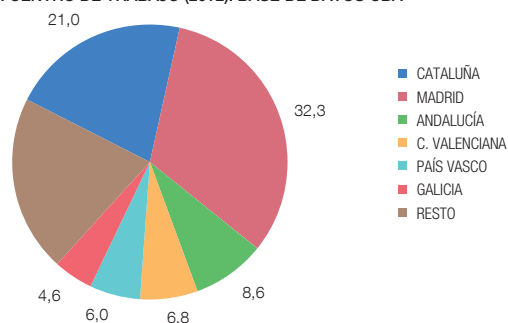

1.7 REMUNERACIÓN DE ASALARIADOS. COBERTURA DE LA CENTRAL DE BALANCES POR COMUNIDADES AUTÓNOMAS (2012). BASE DE DATOS CBA

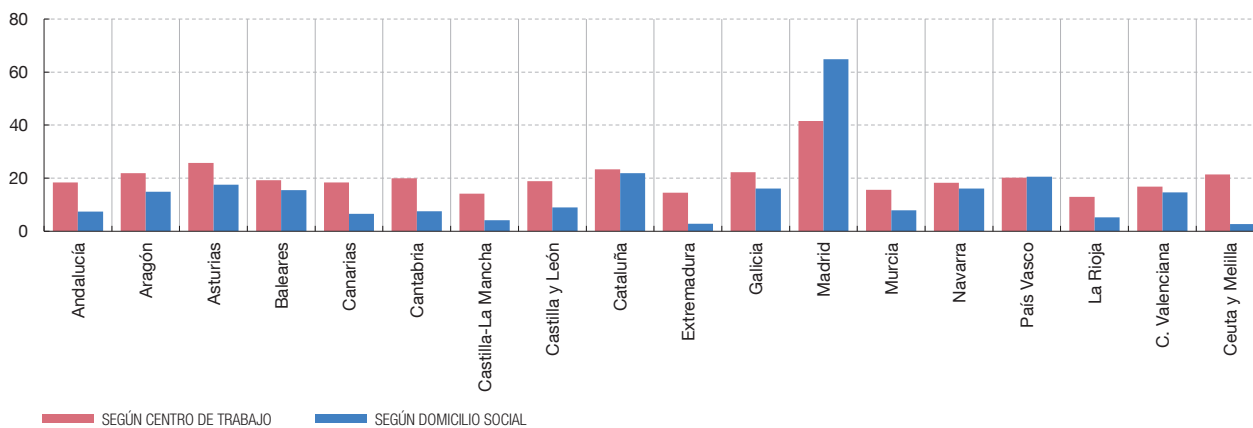

1.8 COMPARACIONES INTERNACIONALES. RATIO DE COBERTURA DE LAS MUESTRAS NACIONALES EN BACH

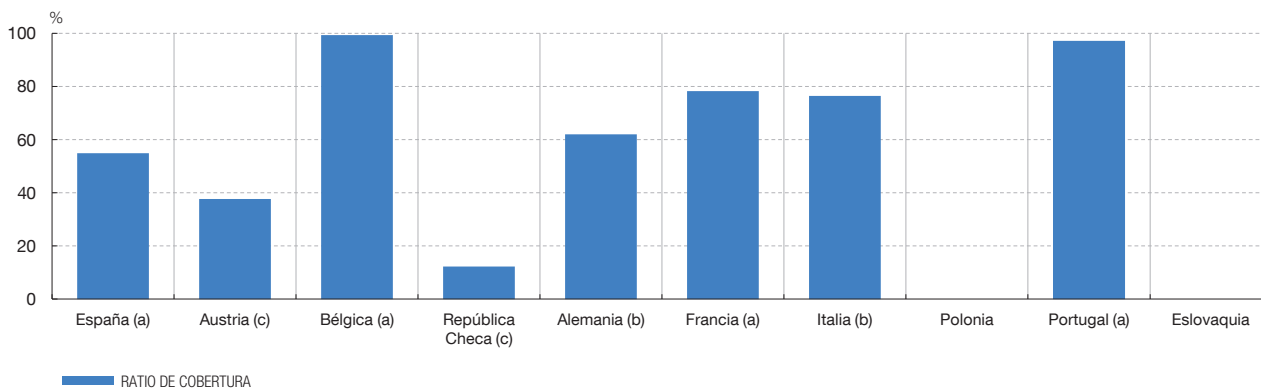

FUENTES: Registros Mercantiles, Instituto Nacional de Estadística, BACH (Comité Europeo de Centrales de Balances — CECB —) y Banco de España.

- a Cobertura sobre el número medio de empleados.
- b Cobertura sobre la cifra neta de negocios.
- c Cobertura sobre el número de empresas.



## GRÁFICOS DE SÍNTESIS

### 2 REPRESENTATIVIDAD DE LAS MUESTRAS. COMPARACIÓN DE DATOS CNE/CBI

#### 2.1 VALOR AÑADIDO BRUTO AL COSTE DE LOS FACTORES Tasas de variación

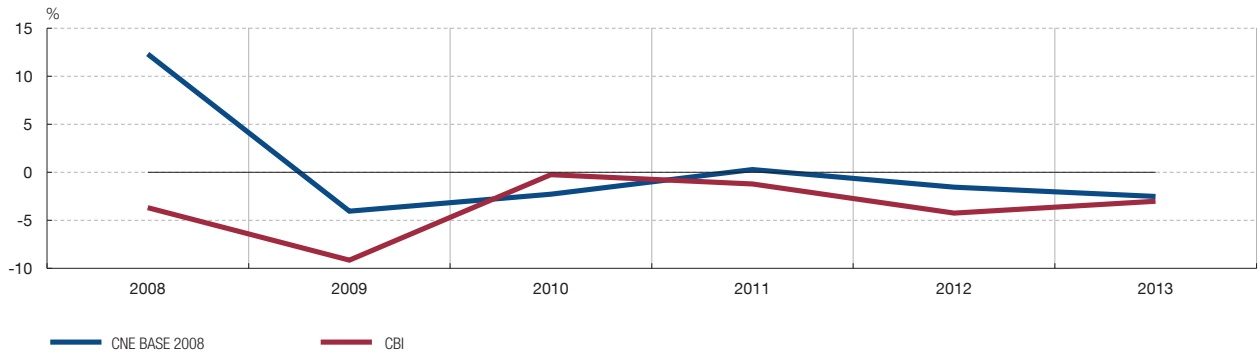

#### 2.2 REMUNERACIÓN DE ASALARIADOS Tasas de variación

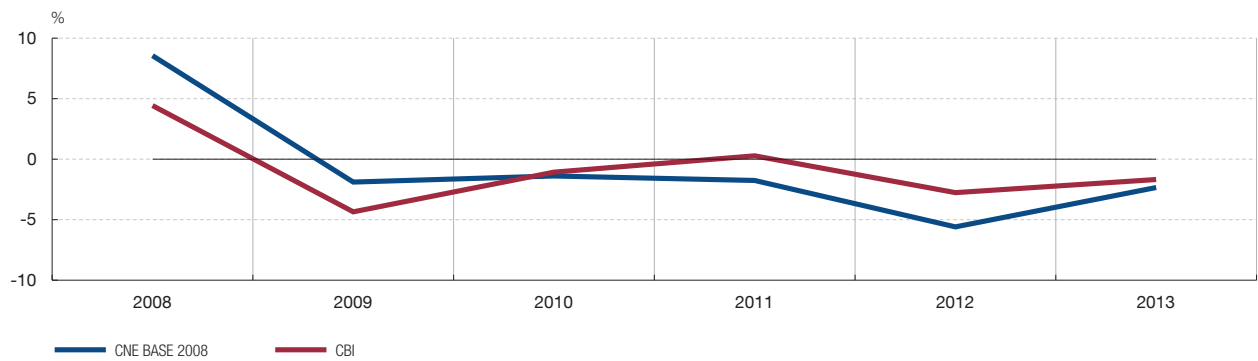

#### 2.3 GASTOS FINANCIEROS Tasas de variación

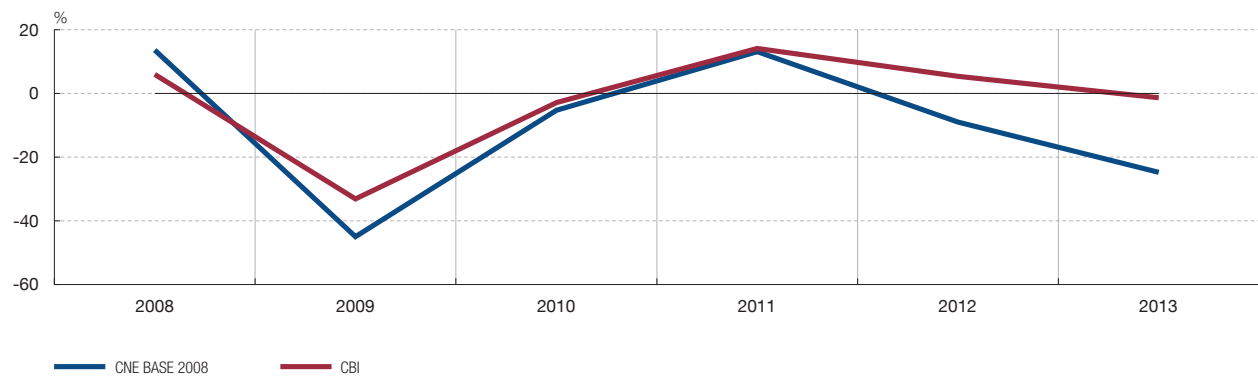

FUENTES: Registros Mercantiles, Instituto Nacional de Estadística y Banco de España.

## GRÁFICOS DE SÍNTESIS

### 2 REPRESENTATIVIDAD DE LAS MUESTRAS. COMPARACIÓN DE DATOS CNE/CBI

#### 2.4 REMUNERACIÓN DE ASALARIADOS SOBRE VAB

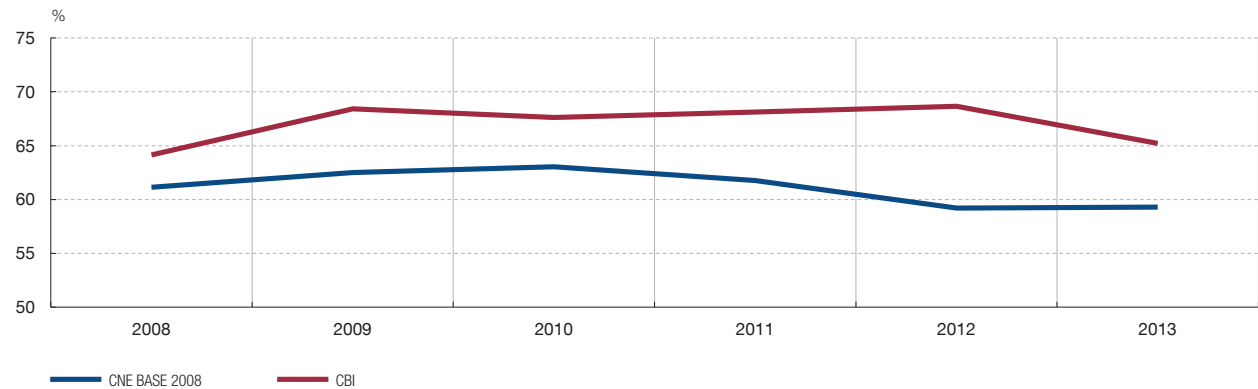

#### 2.5 COMPATIBILIDAD CON LAS ESTADÍSTICAS DEL EMPLEO DE LA SEGURIDAD SOCIAL (2013) (a) Contribuciones al crecimiento del empleo por ramas de actividad

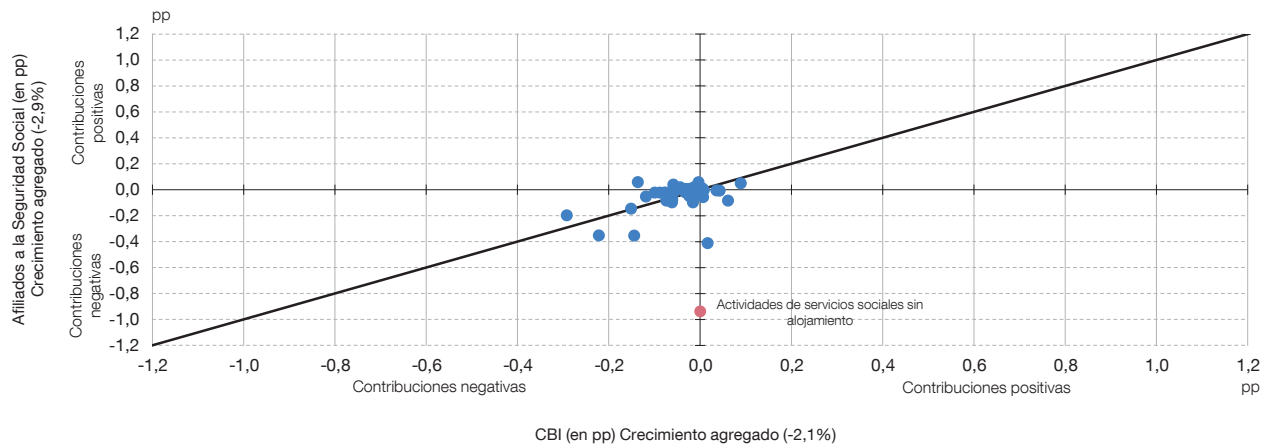

#### 2.6 COMPARACIÓN DE DATOS BACH / CBI. VALOR AÑADIDO BRUTO AL COSTE DE LOS FACTORES

##### Tasas de variación

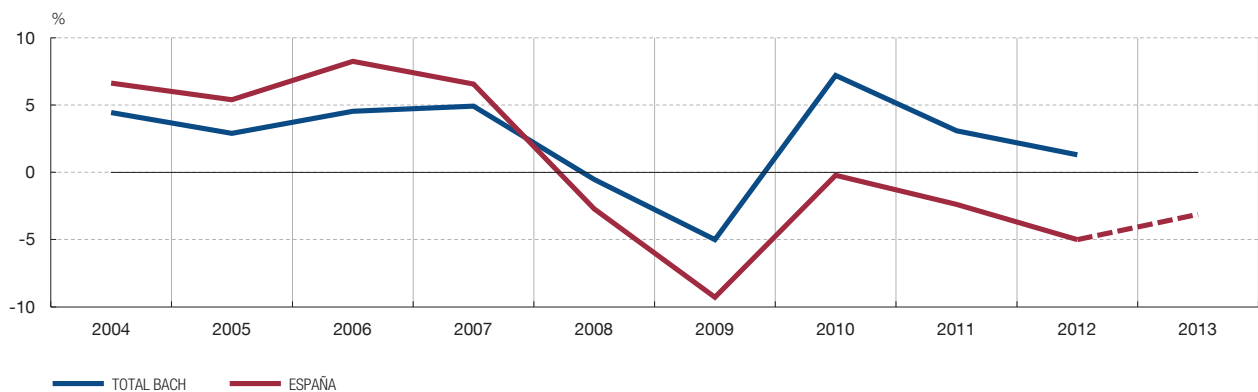

FUENTES: Registros Mercantiles, Instituto Nacional de Estadística, BACH (Comité Europeo de Centrales de Balances —CECB—) y Banco de España.

a La línea continua representa la bisectriz en la que idealmente deberían situarse las observaciones de cada sector de actividad de existir una coincidencia plena entre las dos fuentes de información estadística (CBI y afiliación a la Seguridad Social). De esta forma, las observaciones que muestran un alejamiento de esta línea son las que presentan una mayor discrepancia. Su importancia absoluta surge de la composición de dos diferencias: una, entre las tasas de variación observadas en ambas fuentes, y otra, por la diferencia en los pesos de la muestra y población.

## GRÁFICOS DE SÍNTESIS

### 2 REPRESENTATIVIDAD DE LAS MUESTRAS. COMPARACIÓN DE DATOS CNE/CBI

#### 2.7 COMPARACIÓN DE DATOS BACH/CBI. INDICADOR DE COSTE FINANCIERO (definición BACH)

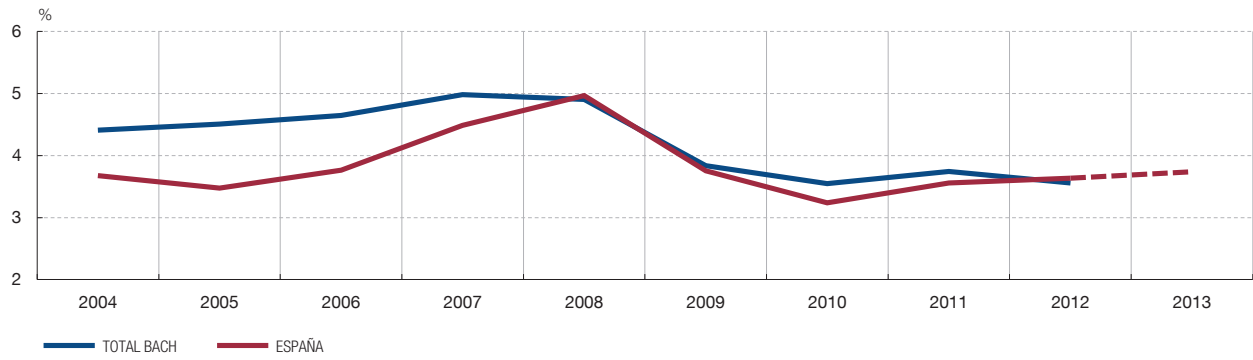

FUENTES: Registros Mercantiles, BACH (Comité Europeo de Centrales de Balances —CECB—) y Banco de España.

GRÁFICOS DE SÍNTESIS

3 RESULTADOS DE LAS SOCIEDADES NO FINANCIERAS (2004-2013). CBI

3.1 Principales indicadores referidos al total de empresas, grandes y pymes. Detalle por tamaños

3.1.1 VALOR AÑADIDO BRUTO AL COSTE DE LOS FACTORES  
Tasas de variación

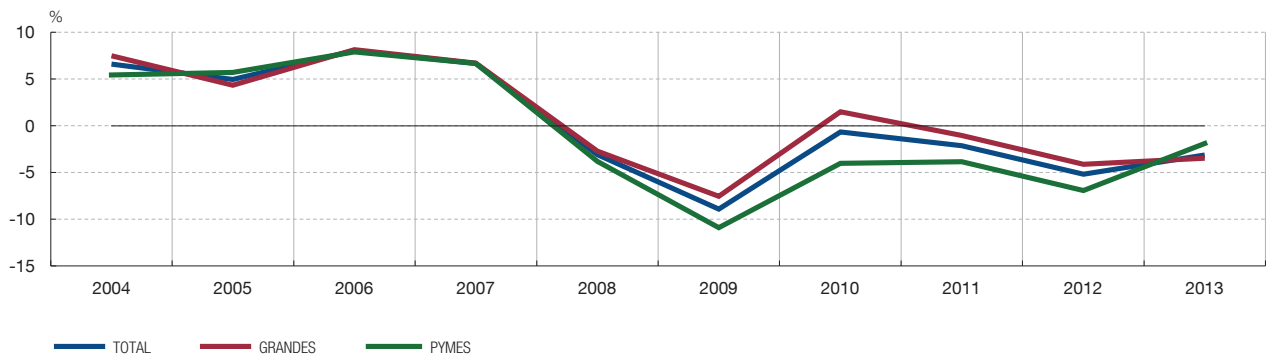

3.1.2 GASTOS DE PERSONAL  
Tasas de variación



3.1.3 EMPLEO (tasas de variación) Y TEMPORALIDAD

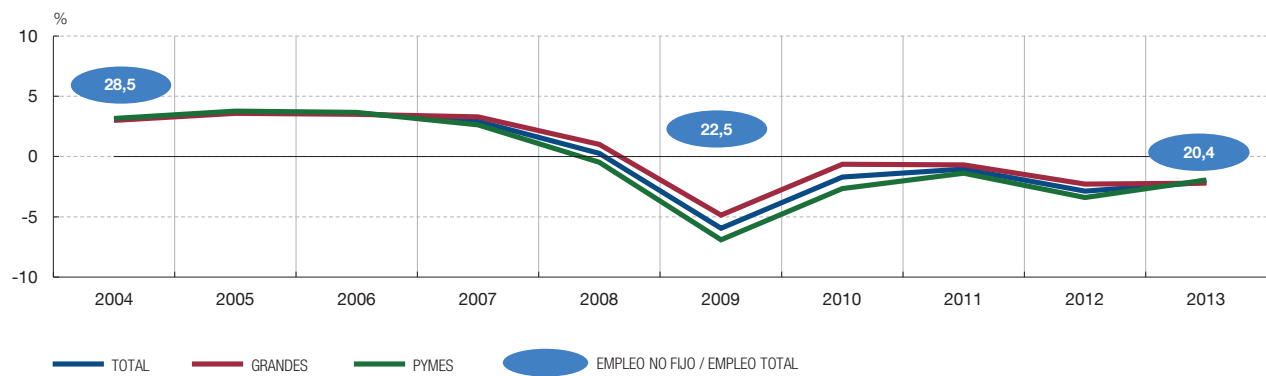

FUENTES: Registros Mercantiles y Banco de España.

## GRÁFICOS DE SÍNTESIS

### 3 RESULTADOS DE LAS SOCIEDADES NO FINANCIERAS (2004-2013). CBI

#### 3.1 Principales indicadores referidos al total de empresas, grandes y pymes. Detalle por tamaños

3.1.4 GASTOS DE PERSONAL POR TRABAJADOR. EVOLUCIÓN COMPARADA CON EL IPC DEL EJERCICIO  
Tasas de variación

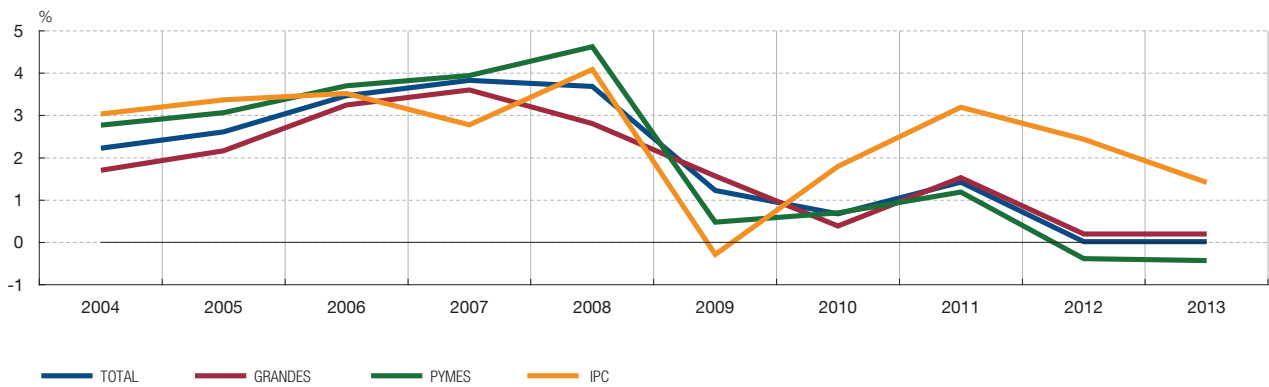

3.1.5 RESULTADO ECONÓMICO BRUTO DE LA EXPLOTACIÓN  
Tasas de variación

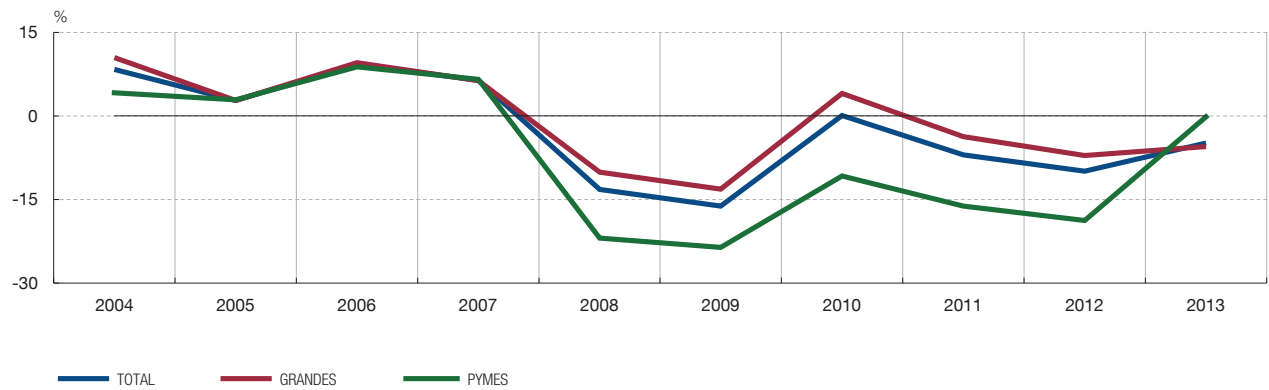

3.1.6 DISTRIBUCIÓN DEL VAB EN GASTOS DE PERSONAL Y RESULTADO ECONÓMICO BRUTO DE LA EXPLOTACIÓN

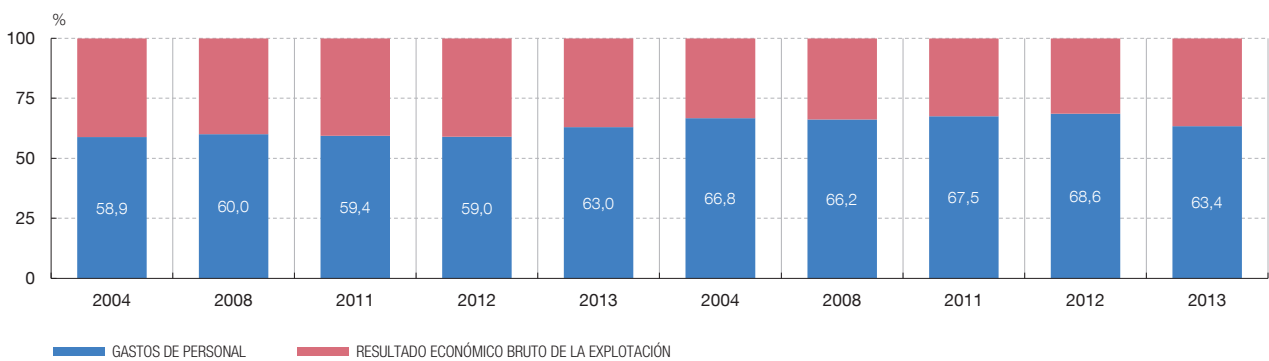

FUENTES: Registros Mercantiles, Instituto Nacional de Estadística y Banco de España.

## GRÁFICOS DE SÍNTESIS

### 3 RESULTADOS DE LAS SOCIEDADES NO FINANCIERAS (2004-2013). CBI

#### 3.1 Principales indicadores referidos al total de empresas, grandes y pymes. Detalle por tamaños

3.1.7 GASTOS FINANCIEROS  
Tasas de variación

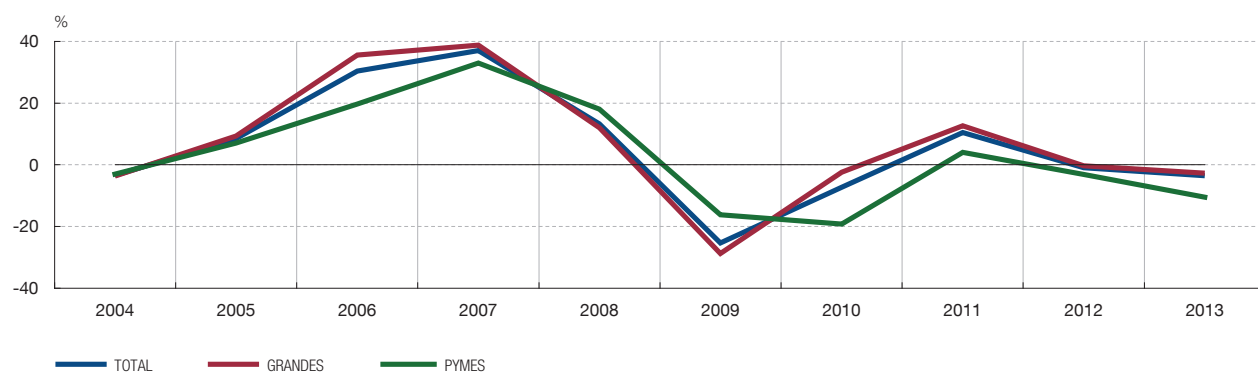

3.1.8 EVOLUCIÓN DE LOS COMPONENTES DEL GASTO FINANCIERO

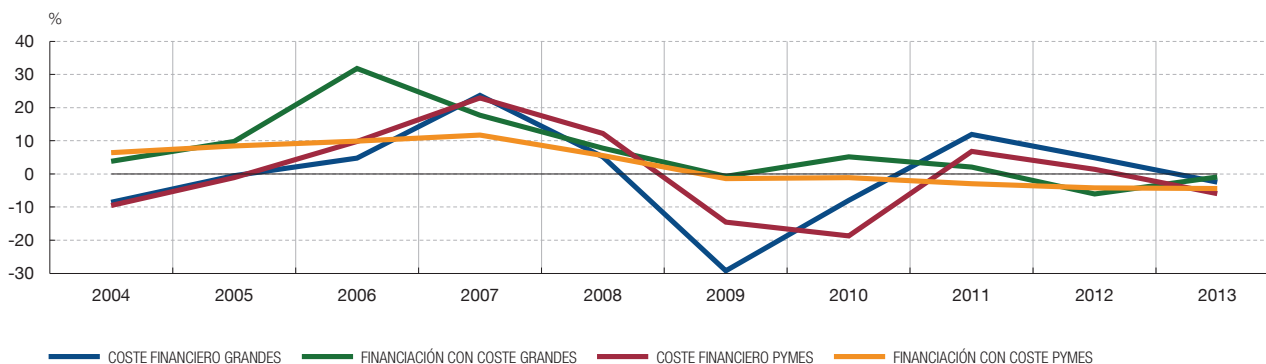

3.1.9 GASTOS FINANCIEROS SOBRE PRODUCCIÓN

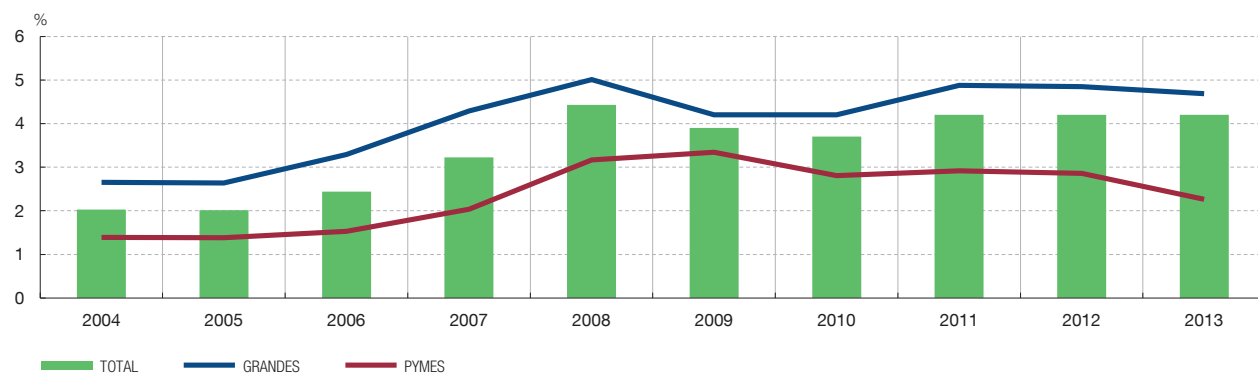

FUENTES: Registros Mercantiles y Banco de España.

## GRÁFICOS DE SÍNTESIS

### 3 RESULTADOS DE LAS SOCIEDADES NO FINANCIERAS (2004-2013). CBI

#### 3.1 Principales indicadores referidos al total de empresas, grandes y pymes. Detalle por tamaños

3.1.10 RESULTADO ORDINARIO NETO  
Tasas de variación

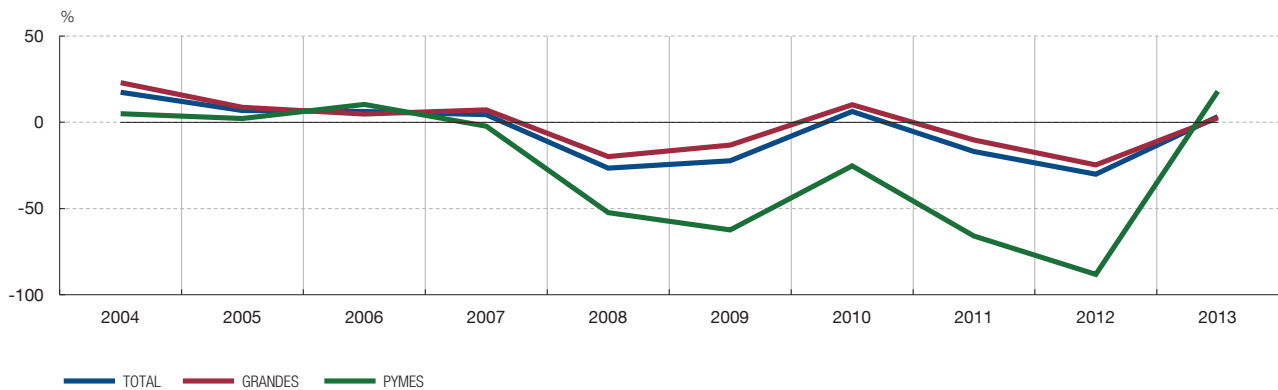

3.1.11 RESULTADO NETO SOBRE VALOR AÑADIDO BRUTO

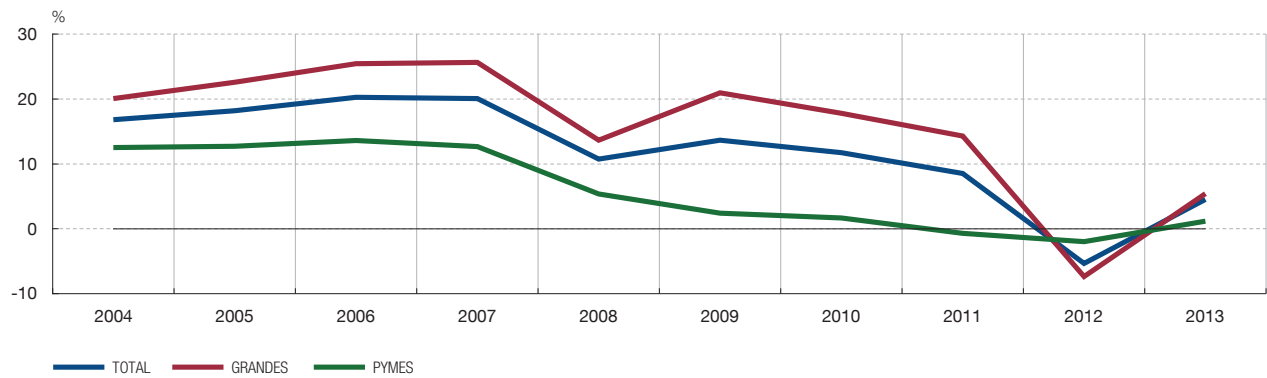

3.1.12 RENTABILIDAD ORDINARIA DEL ACTIVO NETO (R1) (a)  
Ratios

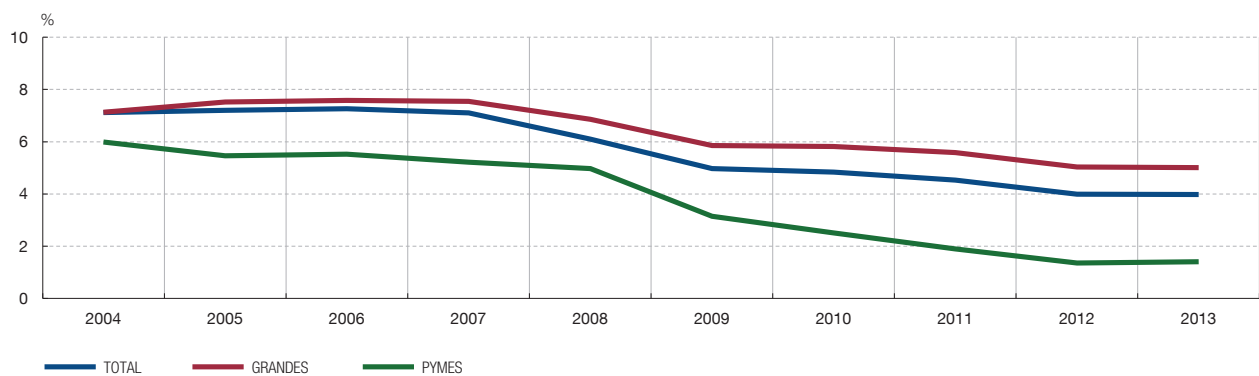

FUENTES: Registros Mercantiles y Banco de España.

a Serie enlazada: para obviar los problemas derivados de la existencia de diferente muestra de empresas entre dos bases consecutivas, el gráfico se confecciona a partir de la observación del ejercicio 2012, sobre la que se aplican las tasas de variación internas de las bases. Dichas tasas se obtienen de la evolución de los ratios (saldo final) entre los dos ejercicios que componen cada base de datos.

## GRÁFICOS DE SÍNTESIS

### 3 RESULTADOS DE LAS SOCIEDADES NO FINANCIERAS (2004-2013). CBI

#### 3.1 Principales indicadores referidos al total de empresas, grandes y pymes. Detalle por tamaños

3.1.13 RENTABILIDAD ORDINARIA DE LOS RECURSOS PROPIOS (R.3) (a)  
Ratios

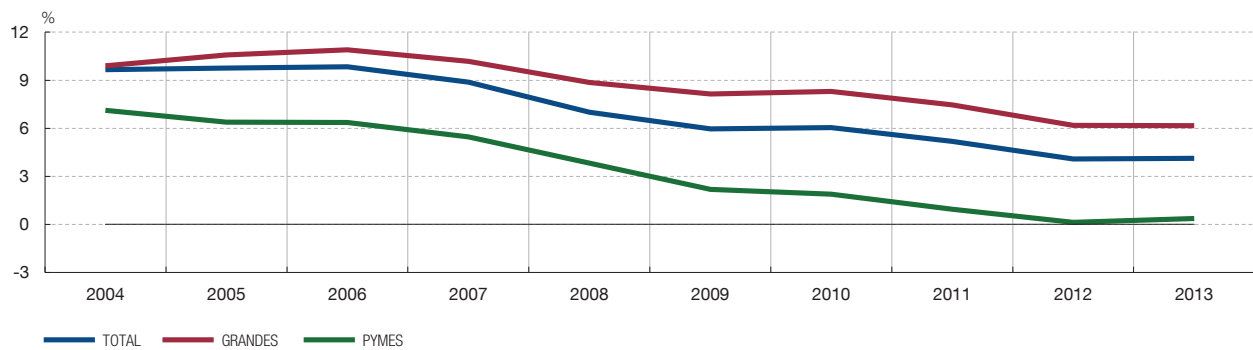

3.1.14 RENTABILIDAD ORDINARIA DEL ACTIVO NETO (R1), COSTE FINANCIERO (R2) Y SU DIFERENCIA (R1 - R2) (a)  
Ratios

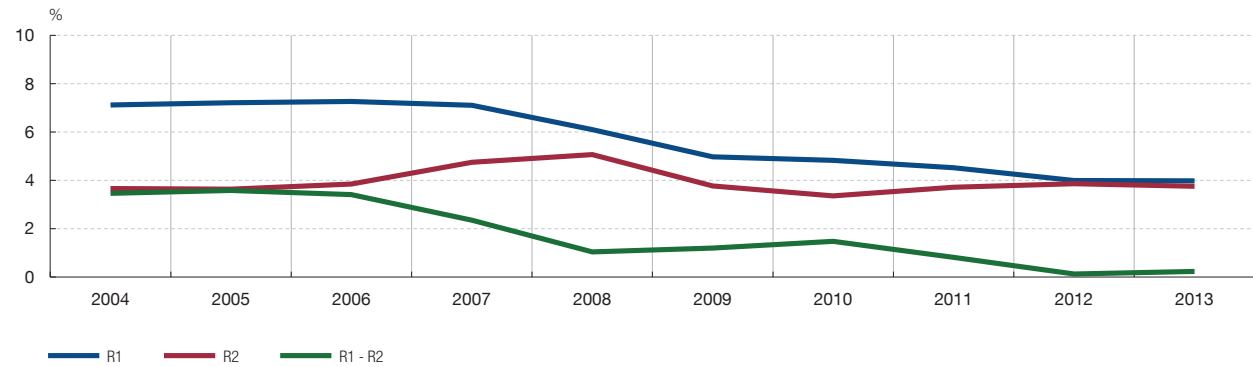

FUENTES: Registros Mercantiles y Banco de España.

a Serie enlazada: para obviar los problemas derivados de la existencia de diferente muestra de empresas entre dos bases consecutivas, el gráfico se confecciona a partir de la observación del ejercicio 2012, sobre la que se aplican las tasas de variación internas de las bases. Dichas tasas se obtienen de la evolución de los ratios (saldos finales) entre los dos ejercicios que componen cada base de datos.



## GRÁFICOS DE SÍNTESIS

### 3 RESULTADOS DE LAS SOCIEDADES NO FINANCIERAS (2004-2013). CBI

#### 3.1 Principales indicadores referidos al total de empresas, grandes y pymes. Detalle por tamaños

3.1.15 PERÍODO MEDIO DE COBRO A CLIENTES (a)

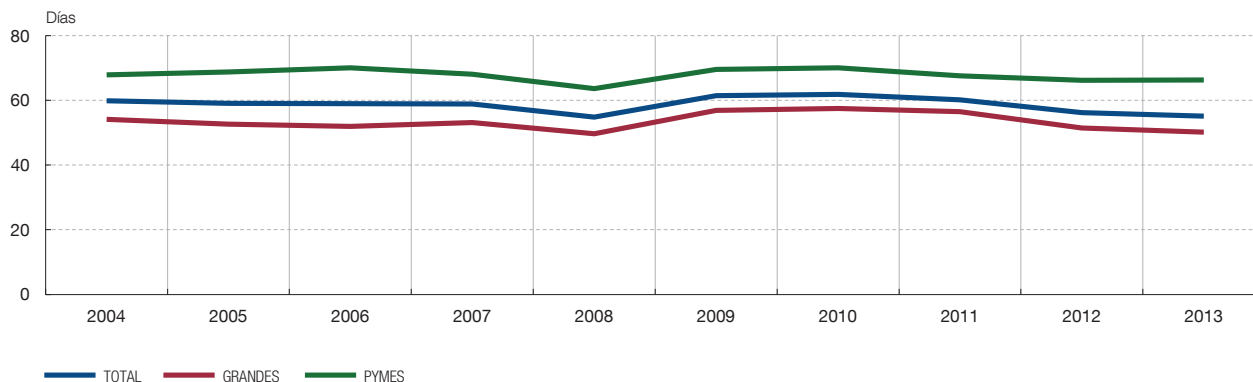

3.1.16 PERÍODO MEDIO DE PAGO A PROVEEDORES (a)



3.1.17 FINANCIACIÓN COMERCIAL NETA (CLIENTES – PROVEEDORES) / VENTAS (a)

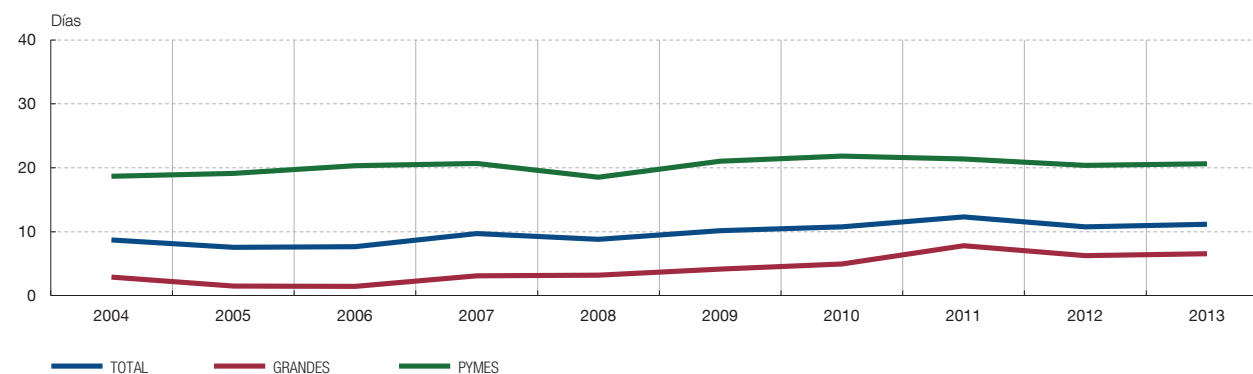

FUENTES: Registros Mercantiles y Banco de España.

a Serie enlazada: para obviar los problemas derivados de la existencia de diferente muestra de empresas entre dos bases consecutivas, el gráfico se confecciona a partir de la observación del ejercicio 2012, sobre la que se aplican las tasas de variación internas de las bases. Dichas tasas se obtienen de la evolución de los ratios (saldos finales) entre los dos ejercicios que componen cada base de datos.

## GRÁFICOS DE SÍNTESIS

### 3 RESULTADOS DE LAS SOCIEDADES NO FINANCIERAS (2004-2013). CBI

#### 3.1 Principales indicadores referidos al total de empresas, grandes y pymes. Detalle por tamaños y sectores

3.1.18 PERÍODO MEDIO DE COBRO A CLIENTES (2009 - 2013). DETALLES POR ACTIVIDAD Y TAMAÑO DE LAS EMPRESAS

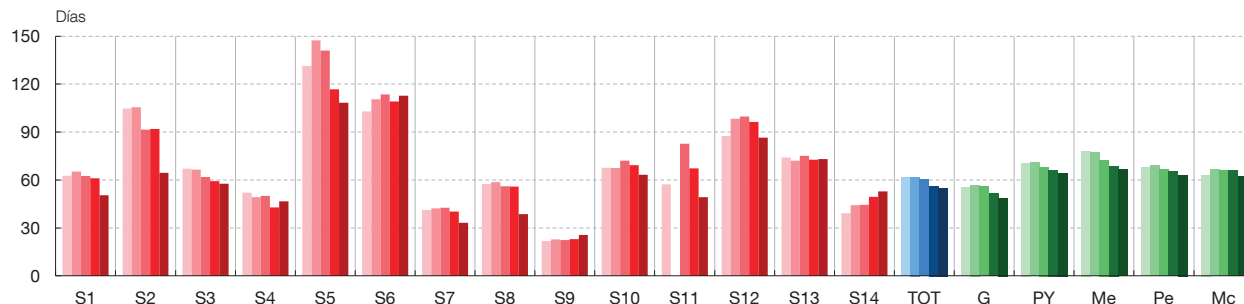

3.1.19 PERÍODO MEDIO DE PAGO A PROVEEDORES (2009 - 2013). DETALLES POR ACTIVIDAD Y TAMAÑO DE LAS EMPRESAS

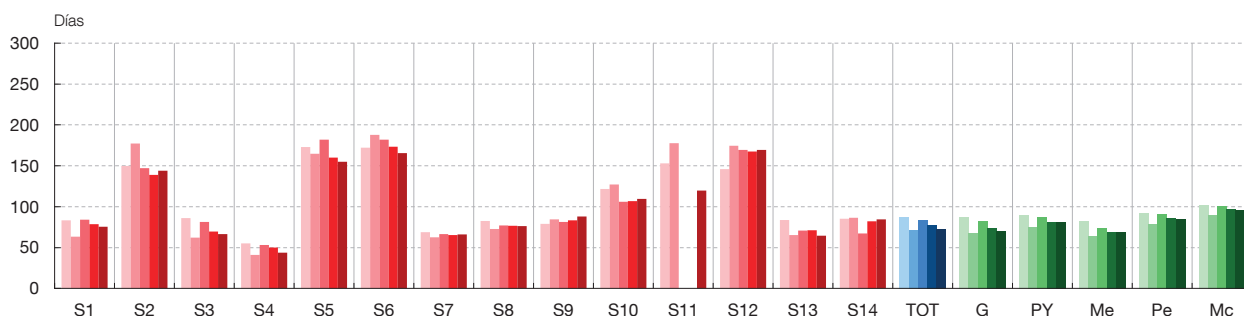

3.1.20 FINANCIACIÓN COMERCIAL NETA (CLIENTES - PROVEEDORES) / VENTAS (2009 - 2013). DETALLES POR ACTIVIDAD Y TAMAÑO DE LAS EMPRESAS

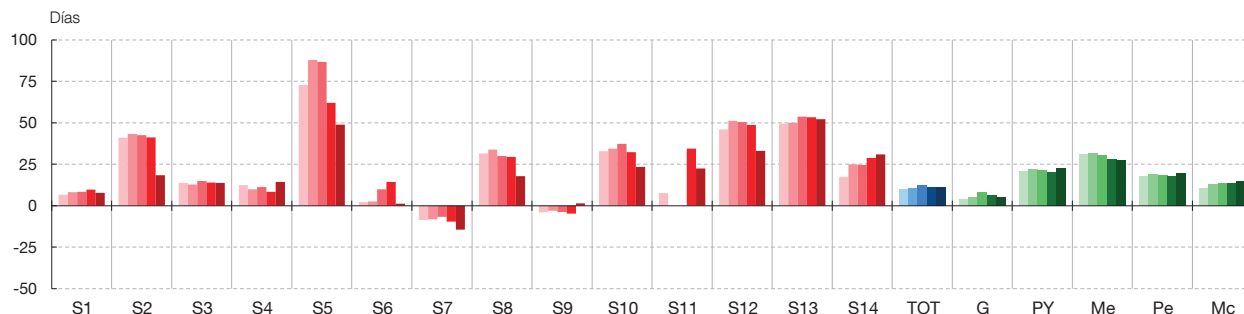

- |   |  |
|---|--|
| S1 Agricultura, ganadería, silvicultura y pesca   | S10 Información y comunicaciones                       |
| S2 Industrias extractivas   | S11 Actividades inmobiliarias                          |
| S3 Industria manufacturera  | S12 Actividades profesionales, científicas y técnicas  |
| S4 Suministro de energía eléctrica, gas, vapor y aire acondicionado                       | S13 Actividades administrativas y servicios auxiliares |
| S5 Suministro de agua, actividades de saneamiento, gestión de residuos y descontaminación | S14 Otros servicios                                    |
| S6 Construcción   | TOT Total  |
| S7 Comercio al por mayor y al por menor; reparación de vehículos de motor y motocicletas  | G Grandes  |
| S8 Transporte y almacenamiento  | PY PYMES   |
| S9 Hostelería   | Me Medianas  |
|   | Pe Pequeñas  |
|   | Mc Micro empresas                                      |

FUENTES: Registros Mercantiles y Banco de España.

## GRÁFICOS DE SÍNTESIS

### 3 RESULTADOS DE LAS SOCIEDADES NO FINANCIERAS (2004-2013). CBI

#### 3.2 Otros indicadores referidos al total de empresas, grandes y pymes

##### BALANCE Y SUS FLUJOS

##### 3.2.1 ACTIVO (estructura)

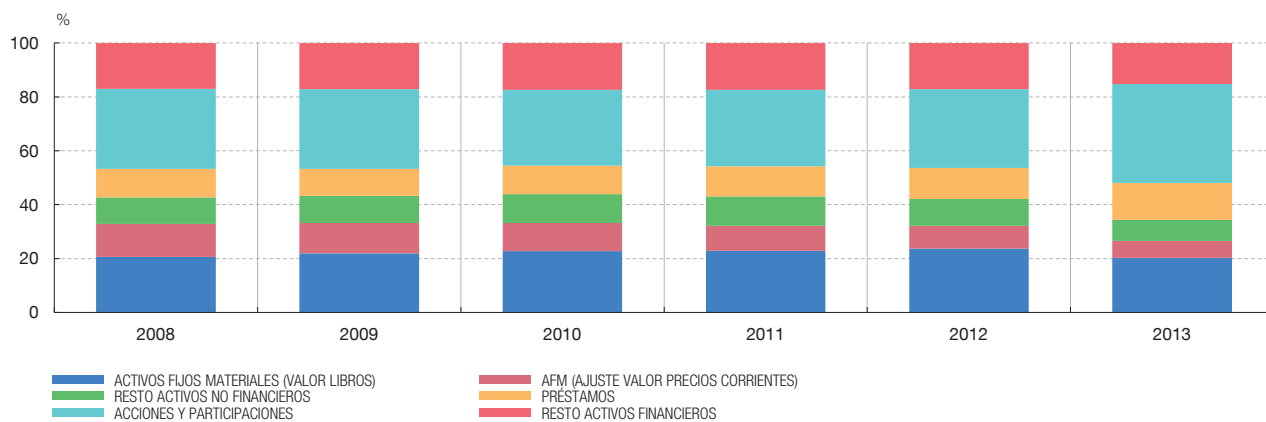

##### BALANCE Y SUS FLUJOS

##### 3.2.2 PASIVO (estructura)

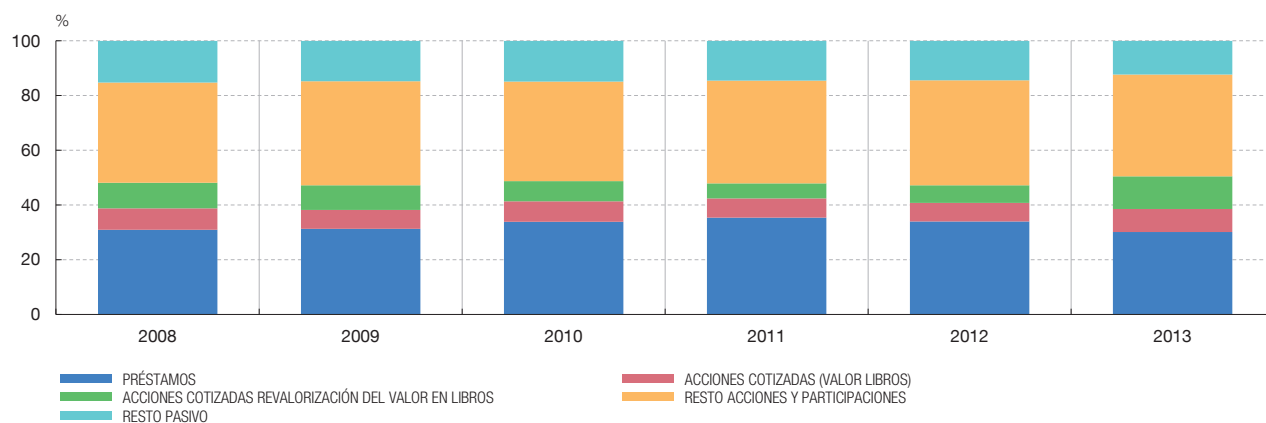

##### BALANCE Y SUS FLUJOS

##### 3.2.3 RATIOS DE POSICIÓN FINANCIERA. ENDEUDAMIENTO E1 (recursos ajenos con coste / activo neto) (a)

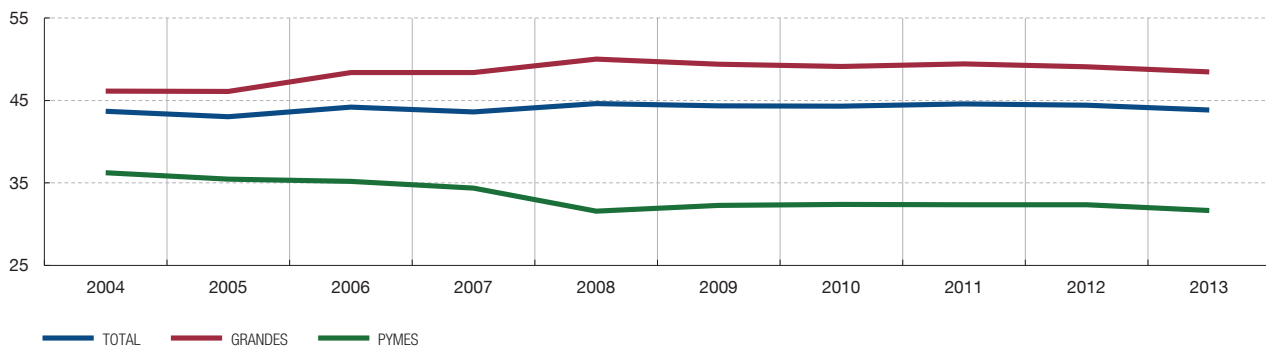

FUENTES: Registros Mercantiles y Banco de España.

a Serie enlazada: para obviar los problemas derivados de la existencia de diferente muestra de empresas entre dos bases consecutivas, el gráfico se confecciona a partir de la observación del ejercicio 2012, sobre la que se aplican las tasas de variación internas de las bases. Dichas tasas se obtienen de la evolución de los ratios (saldo final) entre los dos ejercicios que componen cada base de datos.

## GRÁFICOS DE SÍNTESIS

### 3 RESULTADOS DE LAS SOCIEDADES NO FINANCIERAS (2004-2013). CBI

#### 3.2 Otros indicadores referidos al total de empresas, grandes y pymes

##### BALANCE Y SUS FLUJOS

##### 3.2.4. RATIOS DE POSICIÓN FINANCIERA. ENDEUDAMIENTO E2 ([Recursos ajenos con coste] / [REB + Ingresos financieros]) (a)



##### BALANCE Y SUS FLUJOS

##### 3.2.5. RATIOS DE POSICIÓN FINANCIERA. CARGA FINANCIERA POR INTERESES ([intereses por financiación recibida] / [REB+ingresos financieros]) (a)



##### BALANCE Y SUS FLUJOS

##### 3.2.6 FORMACIÓN NETA DE CAPITAL FIJO. BASE DE DATOS CBA

Valores absolutos

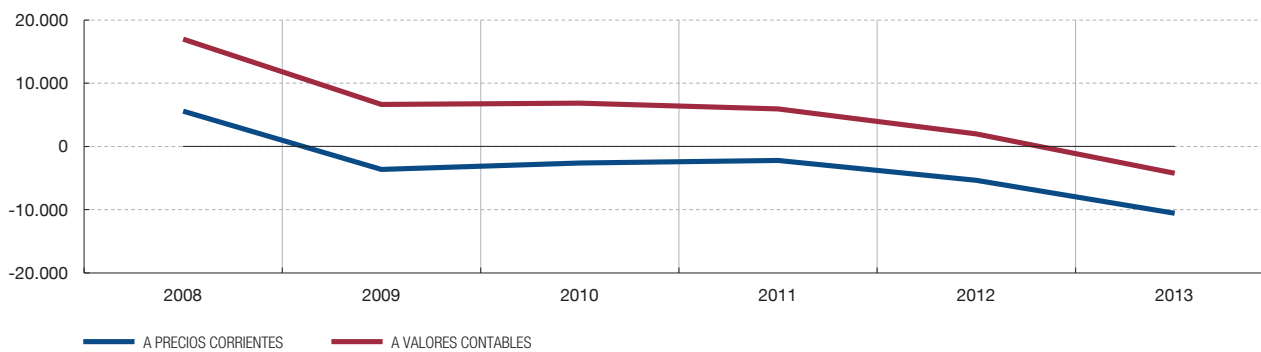

FUENTES: Registros Mercantiles y Banco de España.

a Serie enlazada: para obviar los problemas derivados de la existencia de diferente muestra de empresas entre dos bases consecutivas, el gráfico se confecciona a partir de la observación del ejercicio 2012, sobre la que se aplican las tasas de variación internas de las bases. Dichas tasas se obtienen de la evolución de los ratios (saldo final) entre los dos ejercicios que componen cada base de datos.

## GRÁFICOS DE SÍNTESIS

### 3 RESULTADOS DE LAS SOCIEDADES NO FINANCIERAS (2008-2013). CBI

#### 3.2 Otros indicadores referidos al total de empresas, grandes y pymes.

##### BALANCE Y SUS FLUJOS

##### 3.2.7 COMPOSICIÓN DEL INCREMENTO DE LOS ACTIVOS FIJOS MATERIALES (ratios combinadas)

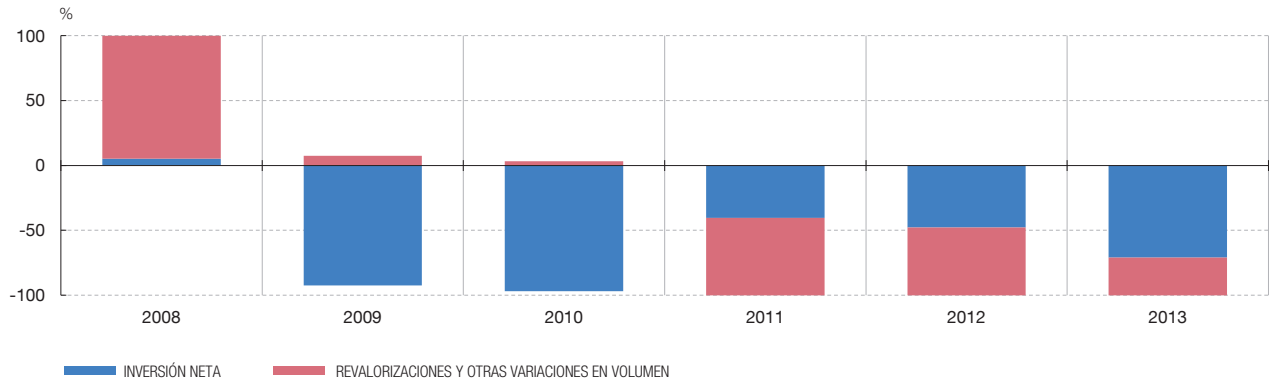

FUENTES: Registros Mercantiles y Banco de España.



## 1 CARACTERÍSTICAS GENERALES DE LAS BASES DE DATOS





CARACTERÍSTICAS GENERALES DE LAS BASES DE DATOS

CUADRO 1.1

Empresas y ejercicios disponibles

EJERCICIOS A LOS QUE VA REFERIDA LA INFORMACIÓN	AÑO POR EL QUE SE DESIGNA LA BASE DE DATOS	EMPRESAS EN LA PUBLICACIÓN DE AVANCE		EMPRESAS EN LAS BASES DE DATOS AL 31.10.2014					
		NÚMERO	COBERTURA RESPECTO A SOCIEDADES NO FINANCIERAS (VAB)	NÚMERO			COBERTURA RESPECTO A SOCIEDADES NO FINANCIERAS (VAB)		
				TOTAL CBI	CBA	CBB	TOTAL CBI	CBA	CBB
1983-1984	1984	3.075	36,3	4.039	4.039	-	39,1	39,1	-
1994-1995	1995	25.119	30,0	77.219	8.064	69.155	39,0	34,7	4,4
1995-1996	1996	34.327	30,6	100.523	7.972	92.551	39,2	33,5	5,7
1996-1997	1997	36.558	29,7	125.425	7.996	117.429	39,9	33,1	6,8
1997-1998	1998	31.710	28,6	137.427	8.087	129.340	40,7	33,1	7,5
1998-1999	1999	33.531	28,4	158.191	8.206	149.985	38,7	29,8	8,8
1999-2000	2000	41.170	27,2	187.599	8.459	179.140	38,4	28,5	9,9
2000-2001	2001	44.411	26,2	222.892	8.420	214.472	39,6	28,0	11,6
2001-2002	2002	48.061	25,5	279.143	8.420	270.723	41,2	27,5	13,7
2002-2003	2003	57.529	26,2	340.541	8.821	331.720	44,4	28,2	16,3
2003-2004	2004	67.934	26,8	389.483	9.048	380.435	47,5	30,4	17,1
2004-2005	2005	71.102	27,3	458.391	9.121	449.270	49,6	30,6	19,0
2005-2006	2006	97.154	28,8	469.018	9.275	459.743	48,8	30,4	18,4
2006-2007	2007	98.720	30,4	488.877	9.320	479.557	48,7	30,5	18,2
2007-2008	2008	93.675	27,9	422.979	9.577	413.402	38,7	26,8	11,9
2008-2009	2009	123.861	29,0	561.279	9.817	551.462	41,8	26,8	15,0
2009-2010	2010	128.541	29,4	560.627	10.085	550.542	43,4	28,4	15,0
2010-2011	2011	145.668	30,6	594.687	10.028	584.659	44,7	28,9	15,8
2011-2012	2012	151.506 (P)	31,5	596.876	10.091	586.785	43,8	28,7	15,1
2012-2013	2013	198.416 (A)	29,5	198.416	7.476	190.940	29,5	24,4	5,1

FUENTES: Registros Mercantiles y Banco de España.

Total de empresas establecidas en España y empresas disponibles. Datos por comunidades autónomas. 2012

SOCIEDADES NO FINANCIERAS	COMUNIDADES AUTÓNOMAS																		
	Andalucía	Aragón	Asturias	Baleares	Canarias	Cantabria	Castilla La Mancha	Castilla León	Cataluña	Extremadura	Galicia	Madrid	Murcia	Navarra	País Vasco	La Rioja	Comunidad Valenciana	Ceuta y Melilla	TOTAL
A. EMPRESAS DIRCE 2012 (a)																			
1. Número	172.323	33.258	19.897	35.058	51.089	11.216	47.739	54.392	233.079	18.510	69.413	254.561	35.055	15.738	52.315	7.569	138.294	2.159	1.251.665
Porcentaje	13,8	2,7	1,6	2,8	4,1	0,9	3,8	4,3	18,6	1,5	5,5	20,3	2,8	1,3	4,2	0,6	11,0	0,2	100,0
2. Con más de 50 empleados	1.920	515	313	390	809	177	435	598	4.058	204	926	4.434	520	382	1.211	123	1.804	16	18.835
Porcentaje	10,2	2,7	1,7	2,1	4,3	0,9	2,3	3,2	21,5	1,1	4,9	23,5	2,8	2,0	6,4	0,7	9,6	0,1	100,0
3. Con menos de 50 empleados	170.403	32.743	19.584	34.668	50.280	11.039	47.304	53.794	229.021	18.306	68.487	250.127	34.535	15.356	51.104	7.446	136.490	2.143	1.232.830
Porcentaje	13,8	2,7	1,6	2,8	4,1	0,9	3,8	4,4	18,6	1,5	5,6	20,3	2,8	1,2	4,1	0,6	11,1	0,2	100,0
B. EMPRESAS DISPONIBLES EN LA CENTRAL DE BALANCES (CBI)																			
1. Total	72.743	19.097	11.825	19.345	18.578	3.651	24.671	30.077	115.502	6.757	36.350	110.660	15.422	7.700	27.979	4.632	71.190	697	596.876
Porcentaje	12,2	3,2	2,0	3,2	3,1	0,6	4,1	5,0	19,4	1,1	6,1	18,5	2,6	1,3	4,7	0,8	11,9	0,1	100,0
Cobertura (B.1/A.1)	42,2	57,4	59,4	55,2	36,4	32,6	51,7	55,3	49,6	36,5	52,4	43,5	44,0	48,9	53,5	61,2	51,5	32,3	47,7
2. Con más de 50 empleados	1.014	401	210	253	387	81	247	377	2.522	98	616	3.144	275	215	772	63	1.123	15	11.813
Porcentaje	8,6	3,4	1,8	2,1	3,3	0,7	2,1	3,2	21,3	0,8	5,2	26,6	2,3	1,8	6,5	0,5	9,5	0,1	100,0
Cobertura (B.2/A.2)	52,8	77,9	67,1	64,9	47,8	45,8	56,8	63,0	62,1	48,0	66,5	70,9	52,9	56,3	63,7	51,2	62,3	93,8	62,7

FUENTES: Instituto Nacional de Estadística, Registros Mercantiles y Banco de España.

(a) Solo se incluyen las empresas cuya forma jurídica queda dentro del ámbito de estudio de la Central de Balances. No se incluyen: las personas físicas, las comunidades de bienes ni las asociaciones.

Empresas disponibles. Detalle por actividad, tamaño y naturaleza. 2004 - 2013

BASES	2004	2005	2006	2007	2008	2009	2010	2011	2012	2013
	Número de empresas									
AÑOS	2004	2005	2006	2007	2008	2009	2010	2011	2012	2013
AGRUPACIONES DE ACTIVIDAD (CNAE 2009)										
1. Agricultura, ganadería, silvicultura y pesca	9.156	10.582	10.290	10.604	10.139	14.002	14.463	15.342	15.857	4.558
2. Industrias extractivas	836	954	984	928	1.094	1.471	1.452	1.534	1.515	398
3. Industria manufacturera	50.721	56.561	57.235	56.061	48.237	58.785	57.027	59.776	59.212	21.054
4. Suministro de energía eléctrica, gas, vapor y aire acondicionado	597	733	1.322	1.928	6.494	13.187	13.705	15.035	15.328	4.640
5. Suministro de agua, actividades de saneamiento, gestión de residuos y descontaminación	921	1.152	1.165	1.315	1.135	1.491	1.513	1.683	1.736	608
6. Construcción	71.414	86.329	92.268	98.702	80.120	106.123	102.312	102.553	97.651	29.929
7. Comercio al por mayor y al por menor; reparación de vehículos de motor y motocicletas	102.946	115.297	111.960	116.387	94.688	120.608	119.354	127.713	128.714	42.488
8. Transporte y almacenamiento	16.314	18.521	18.486	18.615	13.368	18.205	18.153	19.641	19.782	6.476
9. Hostelería	22.358	25.915	25.779	27.850	22.715	30.694	30.853	32.880	33.151	9.988
10. Información y comunicaciones	8.040	9.751	9.594	10.143	11.015	14.968	15.158	16.664	17.189	6.064
11. Actividades inmobiliarias	34.353	42.837	45.398	47.938	47.034	61.941	63.528	67.997	68.857	25.081
12. Actividades profesionales, científicas y técnicas	30.754	39.030	41.907	43.523	43.039	58.536	61.800	67.023	68.884	23.859
13. Actividades administrativas y servicios auxiliares	16.449	21.238	21.821	22.383	15.100	20.377	20.550	22.199	22.739	7.880
14. Otros servicios	24.624	29.491	30.809	32.500	28.801	40.891	40.759	44.647	46.261	15.393
<b>TOTAL</b>	<b>389.483</b>	<b>458.391</b>	<b>469.018</b>	<b>488.877</b>	<b>422.979</b>	<b>561.279</b>	<b>560.627</b>	<b>594.687</b>	<b>596.876</b>	<b>198.416</b>
TAMAÑOS (Recomendación 2003/361/CE)										
1. Grandes (incluye públicas y dependientes) (a)	2.600	3.198	2.916	2.958	10.489	12.403	13.208	16.057	16.493	7.218
Del cual: Grandes (solo criterio tamaño)	1.439	1.656	1.738	1.851	1.857	2.015	2.201	2.218	2.262	1.645
2. PYMES	386.883	455.193	466.102	485.919	412.490	548.876	547.419	578.630	580.383	191.198
1. Medianas (50 a 250 empleados)	7.665	8.150	8.079	8.064	5.226	7.952	7.281	7.724	7.481	2.996
2. Pequeñas (menos de 50 empleados)	379.218	447.043	458.023	477.855	407.264	540.924	540.138	570.906	572.902	188.202
Del cual: Microempresas (menos de 10 empleados)	317.981	376.267	388.822	405.923	350.937	467.788	472.575	503.123	508.680	166.264
NATURALEZA										
1. Públicas	475	539	514	566	342	541	697	742	707	371
2. Privadas	389.008	457.852	468.504	488.311	422.637	560.738	559.930	593.945	596.169	198.045

FUENTES: Registros Mercantiles y Banco de España.

(a) La Recomendación 2003/361/CE excluye de la categoría de Pymes las empresas participadas por la administración pública y las que forman parte de grupos empresariales (véase nota metodológica). La aplicación del criterio de autonomía se realiza desde el año 2008 considerando la autodeclaración de pertenencia a grupo en el depósito de cuentas en los Registros Mercantiles. Esta información no está disponible en los datos de 2007 y anteriores.

Empresas disponibles. Clasificación según el número de trabajadores y la actividad principal de las empresas. Número de empresas. 2012

AGRUPACIONES DE ACTIVIDAD (CNAE 2009)	NÚMERO DE EMPRESAS POR TAMAÑOS											
	TOTALES		MICROEMPRESAS				PEQUEÑAS SIN MICROEMPRESAS		MEDIANAS		GRANDES	
			SIN EMPLEADOS		RESTO DE MICROEMPRESAS							
	NÚMERO DE EMPRESAS	%	NÚMERO DE EMPRESAS	%	NÚMERO DE EMPRESAS	%	NÚMERO DE EMPRESAS	%	NÚMERO DE EMPRESAS	%	NÚMERO DE EMPRESAS	%
1. Agricultura, ganadería, silvicultura y pesca	15.857	2,7	4.297	2,7	9.482	2,7	1.689	2,6	180	2,4	209	1,3
2. Industrias extractivas	1.515	0,3	392	0,2	657	0,2	321	0,5	49	0,7	96	0,6
3. Industria manufacturera	59.212	9,9	5.135	3,2	36.674	10,6	14.019	21,8	1.803	24,1	1.581	9,6
4. Suministro de energía eléctrica, gas, vapor y aire acondicionado	15.328	2,6	10.723	6,6	1.114	0,3	363	0,6	72	1,0	3.056	18,5
5. Suministro de agua, actividades de saneamiento, gestión de residuos y descontaminación	1.736	0,3	341	0,2	836	0,2	257	0,4	54	0,7	248	1,5
6. Construcción	97.651	16,4	36.796	22,7	51.330	14,8	7.888	12,3	587	7,8	1.050	6,4
7. Comercio al por mayor y al por menor; reparación de vehículos de motor y motocicletas	128.714	21,6	18.003	11,1	90.638	26,1	16.732	26,1	1.600	21,4	1.741	10,6
8. Transporte y almacenamiento	19.782	3,3	2.029	1,3	12.893	3,7	3.784	5,9	390	5,2	686	4,2
9. Hostelería	33.151	5,6	3.635	2,2	22.872	6,6	5.719	8,9	457	6,1	468	2,8
10. Información y comunicaciones	17.189	2,9	4.430	2,7	10.197	2,9	1.556	2,4	304	4,1	702	4,3
11. Actividades inmobiliarias	68.857	11,5	43.690	27,0	23.432	6,8	734	1,1	180	2,4	821	5,0
12. Actividades profesionales, científicas y técnicas	68.884	11,5	19.287	11,9	42.487	12,3	3.517	5,5	421	5,6	3.172	19,2
13. Actividades administrativas y servicios auxiliares	22.739	3,8	5.620	3,5	13.108	3,8	2.648	4,1	651	8,7	712	4,3
14. Otros servicios	46.261	7,8	7.623	4,7	30.959	8,9	4.995	7,8	733	9,8	1.951	11,8
TOTAL EMPRESAS SECTORIZADAS	596.876	100,0	162.001	100,0	346.679	100,0	64.222	100,0	7.481	100,0	16.493	100,0

FUENTES: Registros Mercantiles y Banco de España.

Cobertura. Detalle por actividad principal de las empresas. 2012

AGRUPACIONES DE ACTIVIDAD (CNAE 2009)	V.A.B. A PRECIOS BÁSICOS			NÚMERO MEDIO DE TRABAJADORES (b)			REMUNERACIÓN DE ASALARIADOS		
	CONTABILIDAD	CENTRAL DE	COBERTURA	CONTABILIDAD	CENTRAL DE	COBERTURA	CONTABILIDAD	CENTRAL DE	COBERTURA
	NACIONAL DE ESPAÑA	BALANCES	CENTRAL DE BALANCES	NACIONAL DE ESPAÑA	BALANCES	CENTRAL DE BALANCES	NACIONAL DE ESPAÑA	BALANCES	CENTRAL DE BALANCES
1. Agricultura, ganadería, silvicultura y pesca	2,8	0,9	9,2	3,5	1,5	18,5	1,2	1,0	34,5
2. Industrias extractivas	0,2	0,3	43,9	0,2	0,3	61,9	0,3	0,4	57,5
3. Industria manufacturera	15,2	22,1	43,5	15,7	18,9	52,3	17,0	22,6	55,7
4. Suministro de energía eléctrica, gas, vapor y aire acondicionado	3,1	7,0	66,3	0,5	0,7	57,3	0,9	1,7	83,5
5. Suministro de agua, actividades de saneamiento, gestión de residuos y descontaminación	1,2	2,1	52,5	1,3	1,9	65,4	1,3	2,1	66,0
6. Construcción	9,7	7,3	22,5	8,0	8,0	43,4	8,2	8,4	42,7
7. Comercio al por mayor y al por menor; reparación de vehículos de motor y motocicletas	14,3	18,5	38,7	18,1	23,4	56,1	16,3	20,5	52,5
8. Transporte y almacenamiento	6,0	8,6	42,8	5,6	7,5	58,2	6,2	8,8	59,7
9. Hostelería	8,4	3,7	13,1	7,8	6,4	35,8	6,0	4,7	32,5
10. Información y comunicaciones	4,8	9,9	61,3	3,3	4,8	62,4	5,1	7,5	61,3
11. Actividades inmobiliarias	9,4	2,3	7,5	1,0	1,1	45,7	0,9	1,0	43,2
12. Actividades profesionales, científicas y técnicas	5,1	6,2	35,9	5,3	6,3	51,3	6,2	7,4	50,4
13. Actividades administrativas y servicios auxiliares	3,6	6,6	55,0	7,7	12,1	68,8	5,5	8,4	64,3
14. Otros servicios	16,0	4,7	8,8	22,1	7,1	14,0	24,9	5,5	9,2
ST. SUBTOTAL SOCIEDADES NO FINANCIERAS Y HOGARES (a)	100,0	100,0	29,9	100,0	100,0	43,4	100,0	100,0	41,8
Administraciones Públicas	7,5	-	-	12,3	-	-	12,0	-	-
Intermediación Financiera	5,0	-	-	2,9	-	-	5,2	-	-
Otros servicios no de mercado	1,4	-	-	4,8	-	-	2,8	-	-
T. TOTAL NACIONAL (ST+ 8 a 10)	113,9	-	-	120,0	-	-	120,0	-	-

FUENTES: Registros Mercantiles y Banco de España.

(a) Los datos de la Contabilidad Nacional (Base 2008) también incluyen los de los empresarios autónomos, así como los de las instituciones privadas sin fin de lucro al servicio de los hogares por su actividad de mercado.

(b) Puestos de trabajo equivalentes a tiempo completo.

Cobertura sobre el valor añadido bruto. Detalle por actividad principal de las empresas. 2005 - 2012

BASES	2005	2006	2007	2008	2009	2010	2011	2012
Número de empresas	458.391	469.018	488.877	422.979	561.279	560.627	594.687	596.876
AÑOS	2005	2006	2007	2008	2009	2010	2011	2012
AGRUPACIONES DE ACTIVIDAD (CNAE 2009)								
1. Agricultura, ganadería, silvicultura y pesca	1,2	2,7	1,0	4,5	7,1	6,9	7,4	9,2
2. Industrias extractivas	20,3	21,8	14,2	28,8	39,7	40,6	49,1	43,9
3. Industria manufacturera	30,7	30,9	32,6	39,6	42,5	43,3	43,8	43,5
4. Suministro de energía eléctrica, gas, vapor y aire acondicionado	80,6	90,0	82,4	76,7	77,9	75,6	67,7	66,3
5. Suministro de agua, actividades de saneamiento, gestión de residuos y descontaminación	39,8	47,4	54,7	63,5	64,8	63,3	56,2	52,5
6. Construcción	11,1	12,4	11,7	18,6	20,7	21,8	22,1	22,5
7. Comercio al por mayor y al por menor; reparación de vehículos de motor y motocicletas	24,9	24,8	24,8	38,0	40,6	40,5	41,6	38,7
8. Transporte y almacenamiento	33,7	34,6	35,3	42,8	44,6	45,5	45,6	42,8
9. Hostelería	4,3	4,6	5,1	10,3	11,9	12,6	13,2	13,1
10. Información y comunicaciones	62,7	60,3	61,5	67,2	66,2	64,0	64,1	61,3
11. Actividades inmobiliarias	1,5	1,4	1,5	5,7	6,5	6,7	7,9	7,5
12. Actividades profesionales, científicas y técnicas	8,9	10,1	11,5	29,3	33,8	33,6	34,8	35,9
13. Actividades administrativas y servicios auxiliares	34,6	33,9	31,4	41,8	48,0	49,6	53,6	55,0
14. Otros servicios	1,5	1,4	1,6	5,5	7,4	8,4	8,7	8,8
TOTAL	19,4	19,7	19,9	27,0	29,1	29,8	30,4	29,9

FUENTE: Elaborado a partir de la Contabilidad Nacional de España. Base 2008, Instituto Nacional de Estadística. Los datos de 2010 y 2011 son provisionales, los de 2012 son avance.

NOTA: Porcentaje cubierto por la Central de Balances respecto al total que la Contabilidad Nacional estima para cada rama (que incluye a los empresarios autónomos). No existe identidad conceptual entre los agregados CB y los CN, lo que puede explicar alguna de las aparentes incongruencias que se reflejan en este cuadro.

Cobertura por comunidades autónomas. 2012

BANCO DE ESPAÑA 61 CENTRAL DE BALANCES, 2013

COMUNIDADES AUTÓNOMAS	V.A.B. A PRECIOS BÁSICOS			NÚMERO DE TRABAJADORES (a)			REMUNERACIÓN DE ASALARIADOS						
	CONTABILIDAD REGIONAL DE ESPAÑA	CENTRAL DE BALANCES	COBERTURA CENTRAL DE BALANCES	CONTABILIDAD REGIONAL DE ESPAÑA	CENTRAL DE BALANCES	COBERTURA CENTRAL DE BALANCES	CONTABILIDAD REGIONAL DE ESPAÑA	CENTRAL DE BALANCES			COBERTURA CENTRAL DE BALANCES		
								SEGÚN DOMICILIO SOCIAL	CBA		SEGÚN DOMICILIO SOCIAL	CBA	
									SEGÚN DOMICILIO SOCIAL	CBA SEGÚN CENTRO DE TRABAJO (b.1)		SEGÚN DOMICILIO SOCIAL	CBA SEGÚN CENTRO DE TRABAJO (b.2)
1. ANDALUCÍA	12,4	5,8	13,7	13,2	7,3	21,4	11,2	6,0	3,4	8,6	22,1	7,4	18,4
2. ARAGÓN	3,3	1,8	15,8	3,2	2,8	33,4	3,3	2,6	2,0	3,0	32,2	14,9	21,9
3. ASTURIAS	2,2	1,8	24,4	2,1	1,8	34,1	2,2	1,9	1,6	2,4	34,4	17,5	25,8
4. BALEARES	2,3	1,8	22,9	2,4	2,2	35,2	2,2	2,0	1,4	1,7	37,5	15,4	19,3
5. CANARIAS	3,5	1,8	14,9	3,7	2,2	23,0	3,2	1,7	0,9	2,4	22,1	6,6	18,4
6. CANTABRIA	1,3	0,5	11,3	1,2	0,6	18,3	1,2	0,5	0,4	1,0	18,4	7,5	20,0
7. CASTILLA- LA MANCHA	3,5	1,5	12,2	3,8	2,2	22,6	3,3	1,7	0,6	1,9	21,5	4,1	14,1
8. CASTILLA- LEÓN	5,3	2,7	14,9	5,2	3,6	27,3	4,8	3,0	1,8	3,8	25,5	9,0	18,9
9. CATALUÑA	20,4	19,7	28,5	20,1	18,6	35,9	21,6	20,1	19,6	21,0	38,1	21,8	23,4
10. EXTREMADURA	1,3	0,4	9,6	1,6	0,7	16,6	1,2	0,5	0,1	0,7	16,1	2,8	14,5
11. GALICIA	5,4	4,3	23,6	5,6	5,3	36,6	5,0	4,3	3,3	4,6	35,6	16,1	22,3
12. MADRID	16,7	39,9	70,6	15,7	33,5	82,8	18,7	37,4	50,4	32,3	82,1	64,8	41,5
13. MURCIA	2,5	1,3	15,2	3,0	1,9	24,4	2,5	1,4	0,8	1,6	23,8	7,9	15,6
14. NAVARRA	2,0	1,7	25,4	1,9	1,5	29,1	2,2	1,7	1,5	1,6	32,7	16,1	18,2
15. PAÍS VASCO	7,0	6,9	29,1	6,0	5,8	37,3	7,1	6,6	6,1	6,0	38,3	20,6	20,2
16. LA RIOJA	0,9	0,4	13,7	0,8	0,5	24,2	0,8	0,5	0,2	0,4	25,4	5,3	12,9
17. COMUNIDAD VALENCIANA	9,9	7,6	22,6	10,3	9,4	35,3	9,6	8,0	5,9	6,8	33,8	14,6	16,9
18. CEUTA Y MELILLA	0,1	0,1	13,4	0,2	0,1	18,1	0,1	0,1	0,0	0,1	18,9	2,7	21,5
TOTAL SOCIEDADES NO FINANCIERAS (Y HOGARES EN LA CRE)	100,0	100,0	29,4	100,0	100,0	39,0	100,0	100,0	100,0	100,0	41,0	24,0	24,0

FUENTE: Elaborado a partir de la Contabilidad Regional de España. Base 2008, Instituto Nacional de Estadística.

NOTA: Las columnas «Cobertura Central de Balances» reflejan el porcentaje cubierto por la Central de Balances respecto al total que la Contabilidad Regional estima para cada Comunidad Autónoma.

(a) A diferencia de la variable número medio de trabajadores considerada en el cuadro 1.4 (puestos de trabajo equivalentes a tiempo completo), en este cuadro la comparación con la Contabilidad Regional se hace en términos de puestos de trabajo.

Clasificación de las empresas por tamaño y naturaleza (empleo, VAB y cifra de negocios). 2012

TAMAÑO (NÚMERO DE TRABAJADORES) Y NATURALEZA DE LAS EMPRESAS	EMPRESAS		NÚMERO MEDIO DE TRABAJADORES					NÚMERO MEDIO DE EMPLEADOS POR EMPRESA	VALOR AÑADIDO BRUTO A PRECIOS BÁSICOS		IMPORTE NETO DE LA CIFRA DE NEGOCIOS	
	NÚMERO	%	NÚMERO (miles)			ESTRUCTURA			MILLONES DE EUROS	%	MILLONES DE EUROS	%
			TOTAL	FIJOS	NO FIJOS	TOTAL	NO FIJOS/TOTAL					
<u>TAMAÑO</u>												
1. PEQUEÑAS	572.902	95,9	2.090	1.674	416	41,1	19,9	3,6	63.701	27,4	241.011	23,9
1. Hasta 9	518.576	86,8	1.061	870	191	20,8	18,0	2,0	31.323	13,5	126.413	12,5
2. De 10 a 19	36.137	6,1	494	393	101	9,7	20,4	13,7	15.210	6,5	58.130	5,8
3. De 20 a 49	18.189	3,0	535	410	124	10,5	23,3	29,4	17.168	7,4	56.468	5,6
2. MEDIANAS	7.481	1,3	509	395	113	10,0	22,3	68,0	20.135	8,7	82.566	8,2
1. Hasta 49	2.678	0,4	58	49	10	1,1	16,4	21,8	3.253	1,4	22.786	2,3
2. De 50 a 99	3.294	0,6	228	176	52	4,5	22,8	69,4	8.575	3,7	33.120	3,3
3. De 100 a 249	1.509	0,3	222	170	52	4,4	23,3	147,0	8.307	3,6	26.659	2,6
3. GRANDES (INCLUYE PÚBLICAS Y DEPENDIENTES)	16.493	2,8	2.492	1.953	539	49,0	21,6	151,1	148.401	63,9	686.431	68,0
1. Hasta 249	15.051	2,5	276	237	39	5,4	14,0	18,3	22.322	9,6	135.633	13,4
2. De 250 a 499	532	0,1	187	158	29	3,7	15,7	352,3	13.814	5,9	63.555	6,3
3. De 500 a 999	405	0,1	286	225	60	5,6	21,1	705,0	18.865	8,1	104.770	10,4
4. Más de 1000	505	0,1	1.743	1.333	410	34,2	23,5	3.451,9	93.400	40,2	382.472	37,9
TOTAL	596.876	100,0	5.090	4.022	1.068	100,0	21,0	8,5	232.236	100,0	1.010.007	100,0
<u>NATURALEZA</u>												
1. PÚBLICAS	707	0,1	188	167	21	3,7	11,3	265,8	10.337	4,5	17.970	1,8
1. De la Administración Central	118	0,0	129	113	16	2,5	12,1	1.091,9	7.216	3,1	12.354	1,2
2. De las Administraciones Territoriales	589	0,1	59	53	6	1,2	9,5	100,2	3.121	1,3	5.616	0,6
2. PRIVADAS	596.169	99,9	4.902	3.856	1.047	96,3	21,4	8,2	221.899	95,5	992.038	98,2

FUENTES: Registros Mercantiles y Banco de España.



Clasificación de las empresas. Detalle del número de trabajadores para los cruces de tamaño y actividad. 2012

AGRUPACIONES DE ACTIVIDAD (CNAE 2009)	NÚMERO DE TRABAJADORES POR TAMAÑOS									
	TOTALES		MICROEMPRESAS		PEQUEÑAS SIN MICROEMPRESAS		MEDIANAS		GRANDES	
	NÚMERO DE EMPLEADOS	%	NÚMERO DE EMPLEADOS	%	NÚMERO DE EMPLEADOS	%	NÚMERO DE EMPLEADOS	%	NÚMERO DE EMPLEADOS	%
1. Agricultura, ganadería, silvicultura y pesca	75.241	1,5	26.928	2,7	29.080	2,7	11.253	2,2	7.979	0,3
2. Industrias extractivas	17.384	0,3	2.217	0,2	5.180	0,5	2.317	0,5	7.669	0,3
3. Industria manufacturera	962.817	18,9	132.935	13,3	256.823	23,6	134.917	26,5	438.142	17,6
4. Suministro de energía eléctrica, gas, vapor y aire acondicionado	33.437	0,7	1.906	0,2	1.345	0,1	274	0,1	29.911	1,2
5. Suministro de agua, actividades de saneamiento, gestión de residuos y descontaminación	97.839	1,9	2.891	0,3	4.847	0,4	3.939	0,8	86.162	3,5
6. Construcción	407.527	8,0	140.589	14,0	117.979	10,9	33.677	6,6	115.282	4,6
7. Comercio al por mayor y al por menor; reparación de vehículos de motor y motocicletas	1.192.833	23,4	275.692	27,5	261.338	24,0	95.035	18,7	560.768	22,5
8. Transporte y almacenamiento	379.274	7,5	42.002	4,2	68.353	6,3	29.387	5,8	239.532	9,6
9. Hostelería	327.810	6,4	81.677	8,1	103.694	9,5	33.444	6,6	108.995	4,4
10. Información y comunicaciones	242.390	4,8	25.627	2,6	29.127	2,7	21.756	4,3	165.879	6,7
11. Actividades inmobiliarias	54.765	1,1	40.460	4,0	6.876	0,6	1.140	0,2	6.289	0,3
12. Actividades profesionales, científicas y técnicas	318.745	6,3	104.282	10,4	57.504	5,3	27.772	5,5	129.188	5,2
13. Actividades administrativas y servicios auxiliares	618.226	12,1	35.686	3,6	51.346	4,7	53.052	10,4	478.142	19,2
14. Otros servicios	361.863	7,1	89.851	9,0	93.585	8,6	60.621	11,9	117.807	4,7
TOTAL EMPRESAS	5.090.149	100	1.002.743	100	1.087.077	100	508.586	100	2.491.744	100

FUENTES: Registros Mercantiles y Banco de España.

Clasificación de las empresas. Detalle del valor añadido bruto para los cruces de empleo y actividad. 2012

AGRUPACIONES DE ACTIVIDAD (CNAE 2009)	VALOR AÑADIDO BRUTO POR TAMAÑOS											
	TOTALES		MICROEMPRESAS				PEQUEÑAS SIN MICROEMPRESAS		MEDIANAS		GRANDES	
			SIN EMPLEADOS		RESTO DE MICROEMPRESAS							
	VALOR AÑADIDO BRUTO	%	VALOR AÑADIDO BRUTO	%	VALOR AÑADIDO BRUTO	%	VALOR AÑADIDO BRUTO	%	VALOR AÑADIDO BRUTO	%	VALOR AÑADIDO BRUTO	%
1. Agricultura, ganadería, silvicultura y pesca	2.316.591	1,0	20.761	1,5	714.875	2,5	844.847	2,3	356.568	1,7	379.541	0,2
2. Industrias extractivas	816.580	0,3	68	0,0	63.579	0,2	173.587	0,5	128.931	0,6	450.415	0,3
3. Industria manufacturera	53.977.274	22,2	-558	0,0	3.737.655	12,8	9.134.317	24,6	6.905.538	32,4	34.200.322	22,1
4. Suministro de energía eléctrica, gas, vapor y aire acondicionado	16.018.920	6,6	433.862	32,1	138.772	0,5	149.258	0,4	112.905	0,5	15.184.122	9,8
5. Suministro de agua, actividades de saneamiento, gestión de residuos y descontaminación	5.201.203	2,1	279	0,0	109.510	0,4	213.699	0,6	223.000	1,0	4.654.714	3,0
6. Construcción	17.499.318	7,2	-55.683	-4,1	3.543.322	12,2	3.643.777	9,8	1.184.370	5,6	9.183.532	5,9
7. Comercio al por mayor y al por menor; reparación de vehículos de motor y motocicletas	44.906.018	18,5	39.395	2,9	7.356.044	25,3	8.906.330	24,0	3.993.638	18,8	24.610.611	15,9
8. Transporte y almacenamiento	21.357.589	8,8	6.602	0,5	1.351.681	4,6	2.630.879	7,1	1.516.193	7,1	15.852.235	10,3
9. Hostelería	8.921.841	3,7	10.912	0,8	1.753.543	6,0	2.901.150	7,8	1.097.036	5,2	3.159.200	2,0
10. Información y comunicaciones	24.084.592	9,9	7.937	0,6	847.506	2,9	1.241.156	3,3	985.495	4,6	21.002.498	13,6
11. Actividades inmobiliarias	5.087.037	2,1	704.684	52,2	2.478.869	8,5	606.863	1,6	229.558	1,1	1.067.064	0,7
12. Actividades profesionales, científicas y técnicas	15.188.172	6,2	92.959	6,9	3.506.434	12,1	2.352.042	6,3	1.329.516	6,2	7.907.220	5,1
13. Actividades administrativas y servicios auxiliares	16.484.060	6,8	32.622	2,4	1.052.812	3,6	1.461.626	3,9	1.332.878	6,3	12.604.121	8,2
14. Otros servicios	11.367.900	4,7	56.006	4,1	2.441.131	8,4	2.805.577	7,6	1.888.037	8,9	4.177.149	2,7
TOTAL EMPRESAS	243.227.094	100	1.349.845	100	29.095.734	100	37.065.108	100	21.283.663	100	154.432.744	100

FUENTES: Registros Mercantiles y Banco de España.

Estructura del valor añadido bruto al coste de los factores. 2004 - 2013

BASES	2004	2005	2006	2007	2008	2009	2010	2011	2012	2013
	Número de empresas	389.483	458.391	469.018	488.877	422.979	561.279	560.627	594.687	596.876
AÑOS	2004	2005	2006	2007	2008	2009	2010	2011	2012	2013
AGRUPACIONES DE ACTIVIDAD (CNAE 2009)										
1. Agricultura, ganadería, silvicultura y pesca	0,6	0,7	0,8	0,6	0,5	0,7	0,8	0,8	1,0	0,6
2. Industrias extractivas	0,4	0,4	0,4	0,3	0,4	0,4	0,4	0,4	0,3	0,3
3. Industria manufacturera	26,3	25,7	25,3	25,0	23,2	20,8	21,8	22,1	22,4	21,8
4. Suministro de energía eléctrica, gas, vapor y aire acondicionado	5,1	4,7	5,2	5,1	5,9	5,9	6,2	6,2	6,6	8,7
5. Suministro de agua, actividades de saneamiento, gestión de residuos y descontaminación	1,4	1,4	1,6	1,8	2,2	2,2	2,4	2,1	2,1	2,8
6. Construcción	10,9	11,6	12,7	12,2	10,9	10,8	8,9	7,7	6,2	4,8
7. Comercio al por mayor y al por menor; reparación de vehículos de motor y motocicletas	19,4	19,4	18,6	19,0	18,7	18,8	18,7	19,1	18,8	18,9
8. Transporte y almacenamiento	8,3	8,0	7,9	8,0	8,2	8,3	8,7	8,8	9,0	10,4
9. Hostelería	3,1	3,3	3,2	3,3	3,1	3,5	3,6	3,7	3,7	2,8
10. Información y comunicaciones	11,4	11,0	10,4	10,2	11,7	11,2	10,7	10,3	10,1	12,3
11. Actividades inmobiliarias	1,6	1,7	1,7	1,7	1,7	1,8	1,9	1,9	2,2	1,5
12. Actividades profesionales, científicas y técnicas	3,7	3,8	4,0	4,3	4,6	5,5	5,3	5,7	5,9	5,0
13. Actividades administrativas y servicios auxiliares	5,2	5,3	5,3	5,4	6,0	6,2	6,3	6,8	6,9	6,5
14. Otros servicios	2,6	2,9	2,8	3,0	2,9	3,9	4,3	4,4	4,7	3,6
TOTAL	100,0	100,0	100,0	100,0	100,0	100,0	100,0	100,0	100,0	100,0
TAMAÑOS (Recomendación 2003/361/CE)										
1. Grandes (incluye públicas y dependientes)	56,7	55,4	56,2	56,8	65,0	60,6	62,4	61,6	62,6	78,2
2. PYMES	43,3	44,6	43,8	43,2	35,0	39,4	37,6	38,4	37,4	21,8
1. Medianas (50 a 250 empleados)	12,4	12,1	11,9	11,2	7,8	9,1	8,4	9,1	8,9	6,0
2. Pequeñas (menos de 50 empleados)	30,8	32,5	32,0	32,0	27,2	30,4	29,2	29,4	28,4	15,8
Del cual: Microempresas (menos de 10 empleados)	12,8	13,2	13,2	13,1	12,0	13,3	13,0	13,2	12,9	6,8
NATURALEZA										
1. Públicas	5,2	4,8	4,9	5,0	5,3	4,9	4,7	4,7	4,6	6,3
2. Privadas	94,8	95,2	95,1	95,0	94,7	95,1	95,3	95,3	95,4	93,7
PRO MEMORIA:										
Valor añadido bruto al coste de los factores (millones de euros)	201.004	223.122	242.876	262.406	231.406	241.601	244.693	249.918	240.364	158.447

FUENTES: Registros Mercantiles y Banco de España.

Estructura de la propiedad directa de las empresas según tamaño (fuente CBA). 2004 - 2013

	BASES		2004	2005	2006	2007	2008	2009	2010	2011	2012	2013
	Número de empresas		9.048	9.121	9.275	9.320	9.577	9.817	10.085	10.028	10.091	7.476
	AÑOS		2004	2005	2006	2007	2008	2009	2010	2011	2012	2013
TOTAL EMPRESAS			100,0	100,0	100,0	100,0	100,0	100,0	100,0	100,0	100,0	100,0
Administraciones Públicas (a)			22,8	24,1	25,8	26,1	25,9	25,6	24,2	23,3	25,1	18,5
Entidades de crédito			4,3	3,6	3,6	2,9	3,3	3,4	5,5	7,7	6,1	3,7
Otras empresas residentes en España			47,0	46,9	46,4	45,7	47,3	48,4	44,2	42,3	42,3	50,1
Otros titulares residentes			12,9	10,6	10,1	9,6	9,0	8,7	8,8	8,8	8,8	9,3
No residentes			13,1	14,7	14,2	15,8	14,6	14,0	17,3	17,9	17,7	18,5
1. PEQUEÑAS			100,0	100,0	100,0	100,0	100,0	100,0	100,0	100,0	100,0	100,0
Administraciones Públicas (a)			0,2	0,2	0,2	0,1	0,1	0,1	0,1	0,1	0,1	0,2
Entidades de crédito			7,4	6,7	6,3	6,5	8,0	7,4	3,3	1,8	3,3	0,5
Otras empresas residentes en España			37,6	36,7	35,4	30,7	32,7	34,3	31,6	30,6	29,3	40,2
Otros titulares residentes			47,8	49,9	51,3	55,4	52,3	50,3	59,0	49,4	46,0	42,1
No residentes			7,1	6,6	6,8	7,2	6,9	7,9	6,0	18,1	21,2	17,0
2. MEDIANAS			100,0	100,0	100,0	100,0	100,0	100,0	100,0	100,0	100,0	100,0
Administraciones Públicas (a)			0,3	0,4	0,3	0,2	0,2	0,1	0,1	0,1	0,4	0,1
Entidades de crédito			5,0	6,2	3,3	1,7	3,5	2,1	4,9	7,0	4,3	1,3
Otras empresas residentes en España			49,5	43,9	48,5	43,9	45,3	49,0	48,6	44,3	45,8	43,5
Otros titulares residentes			25,7	29,4	26,8	28,6	25,9	28,3	27,9	23,9	23,7	28,3
No residentes			19,5	20,0	21,2	25,5	25,2	20,5	18,4	24,8	25,8	26,7
3. GRANDES, PÚBLICAS Y DEPENDIENTES			100,0	100,0	100,0	100,0	100,0	100,0	100,0	100,0	100,0	100,0
Administraciones Públicas (a)			24,4	25,6	27,4	27,6	27,4	27,0	25,4	24,5	26,4	19,2
Entidades de crédito			4,1	3,4	3,6	2,8	3,2	3,3	5,5	7,8	6,2	3,8
Otras empresas residentes en España			47,2	47,2	46,6	46,2	47,7	48,7	44,4	42,5	42,5	50,4
Otros titulares residentes			11,3	8,9	8,3	7,7	7,4	7,0	7,1	7,5	7,5	8,3
No residentes			13,0	14,8	14,1	15,6	14,4	13,9	17,6	17,7	17,4	18,3
CAPITAL (millones de euros)			122.295	126.890	126.284	134.894	133.657	135.619	157.469	170.269	174.587	140.872
Capital por tamaño de empresa (estructura)			100,0	100,0	100,0	100,0	100,0	100,0	100,0	100,0	100,0	100,0
1. PEQUEÑAS			2,6	2,6	2,5	2,3	2,3	2,4	2,3	2,0	2,2	1,9
2. MEDIANAS			4,2	3,3	3,5	3,4	3,2	2,9	2,6	2,9	2,7	1,8
3. GRANDES, PÚBLICAS Y DEPENDIENTES			93,2	94,2	93,9	94,3	94,5	94,8	95,0	95,1	95,1	96,3

FUENTES: Registros Mercantiles y Banco de España.

(a) Incluye, a estos efectos, las participaciones directas de las Administraciones Públicas en sentido estricto y del holding público SEPI (y de los que la precedieron en la serie histórica), en empresas colaboradoras con la Central de Balances.

## 2 ANÁLISIS EMPRESARIAL. 2004-2013

En el *Suplemento metodológico*, que se edita por separado, se establece la correspondencia entre las rúbricas incluidas en los cuadros de este capítulo y las del cuestionario. También recoge los detalles técnicos sobre los ajustes que se realizan en la información de base. Este *Suplemento* se facilita a quienes lo demanden a la Central de Balances (cbdifusion@bde.es).



**ANÁLISIS EMPRESARIAL**  
**CUADROS GENERALES. ESTADOS DE FLUJOS**  
**Cuenta de resultados. Valores absolutos**

**CUADRO 2.1.1**

**Millones de euros**

BASES	2009		2010		2011		2012		2013		
	Número de empresas / Cobertura total nacional										
	AÑOS		2009		2010		2011		2012		2013
	561.279 / 41,8 %		560.627 / 43,4 %		594.687 / 44,7 %		596.876 / 43,8 %		198.416 / 29,5 %		
1. VALOR DE LA PRODUCCIÓN (incluidas subvenciones)	756.233	654.552	666.384	681.930	709.344	723.595	731.594	709.447	502.027	489.594	
1. Importe neto de la cifra de negocios	1.065.582	917.510	933.595	957.716	998.995	1.017.232	1.028.520	1.010.007	721.483	704.488	
2. ( - ) Consumo de mercaderías (a)	350.031	294.627	300.991	311.020	328.555	335.205	338.653	334.494	243.163	239.507	
3. Variación de existencias de productos terminados y en curso	4.410	-3.466	-3.461	-1.088	-34	2.194	2.463	-3.671	-1.832	-998	
4. Trabajos realizados por la empresa para su inmovilizado	4.560	4.270	5.286	4.306	5.130	5.046	4.786	4.348	2.959	2.978	
5. Resto de ingresos de explotación	31.713	30.864	31.955	32.016	33.808	34.327	34.478	33.257	22.580	22.634	
2. CONSUMOS INTERMEDIOS (incluidos tributos)	491.010	412.950	420.061	437.237	453.954	473.677	478.058	469.084	338.459	331.148	
1. Compras netas y trabajos realizados por otras empresas (a)	673.965	547.867	562.291	594.733	620.740	641.158	646.909	637.121	470.931	457.447	
2. ( - ) Variación de existencias de mercaderías y primeras materias	107	-5.892	-1.675	5.049	5.056	-717	-547	-202	430	-2.186	
3. ( - ) Consumo de mercaderías (a)	350.031	294.627	300.991	311.020	328.555	335.205	338.653	334.494	243.163	239.507	
4. Otros gastos de explotación	167.184	153.818	157.087	158.573	166.825	167.007	169.255	166.254	111.122	111.021	
S.1. VALOR AÑADIDO BRUTO AL COSTE DE LOS FACTORES (1 - 2)	265.223	241.601	246.323	244.693	255.390	249.918	253.536	240.364	163.568	158.447	
3. GASTOS DE PERSONAL	169.462	161.325	163.578	161.884	168.124	168.728	169.610	164.784	102.574	100.412	
S.2. RESULTADO ECONÓMICO BRUTO DE LA EXPLOTACIÓN (S.1 - 3)	95.761	80.276	82.745	82.809	87.266	81.190	83.926	75.580	60.994	58.035	
4. INGRESOS FINANCIEROS NETOS	-4.633	-1.780	-1.966	519	955	-511	496	163	3.128	6.134	
1. Ingresos financieros	29.506	23.727	25.474	25.961	28.558	29.988	30.567	29.958	24.654	26.911	
2. Gastos financieros	34.139	25.507	27.441	25.442	27.603	30.499	30.071	29.795	21.526	20.777	
5. AMORTIZACIONES NETAS, DETERIORO Y PROVISIONES DE EXPLOTACIÓN	41.645	40.027	41.512	41.570	45.300	45.016	45.038	48.215	33.084	32.068	
S.3. RESULTADO ORDINARIO NETO (S.2 + 4 - 5)	49.483	38.469	39.267	41.758	42.921	35.664	39.384	27.528	31.038	32.101	
6. RESULTADOS POR ENAJENACIONES Y DETERIORO	-9.483	6.307	5.985	-2.714	-2.480	-4.728	-4.825	-28.870	-23.326	-18.264	
7. VARIACIONES DEL VALOR RAZONABLE Y RESTO DE RESULTADOS	-5.468	-5.821	-5.710	-3.612	-3.365	-5.830	-6.169	-9.590	-5.833	-4.677	
8. IMPUESTO SOBRE LOS BENEFICIOS	5.752	5.996	5.471	6.750	6.774	3.777	4.560	1.937	1.378	2.031	
S.4. RESULTADO DEL EJERCICIO (S.3 + 6 + 7 - 8) (a)	28.780	32.958	34.071	28.681	30.303	21.329	23.830	-12.870	500	7.129	
PRO MEMORIA:											
S.2*. RESULTADO ECONÓMICO NETO DE LA EXPLOTACIÓN (S.2 - 5)	54.116	40.249	41.233	41.239	41.966	36.175	38.888	27.365	27.910	25.967	
S.3*. RESULTADO ORDINARIO NETO (sin ajustes por operaciones intragrupo)	65.049	54.818	55.537	57.018	57.450	49.100	52.767	40.334	43.661	44.254	
S.4*. RESULTADO ANTES DE IMPUESTOS (S.4 + 8)	34.532	38.954	39.542	35.431	37.077	25.106	28.390	-10.933	1.879	9.160	

FUENTES: Registros Mercantiles y Banco de España.

NOTA: Los conceptos 4, 6 y 7, y los saldos que los incorporan, se han depurado de movimientos contables internos y operaciones singulares entre empresas del grupo. El concepto S.3\* se utiliza en el cálculo de las ratios de rentabilidad y coste financiero (véase cuadro 2.8).

(a) La producción de las empresas de comercio y las de actividades inmobiliarias, se mide por el margen comercial. Por esa razón hay que deducir de la cifra de negocios, y de los consumos intermedios, la parte que corresponda a estas actividades por el consumo de sus mercaderías. Véase la publicación de 1995.

**ANÁLISIS EMPRESARIAL**  
**CUADROS GENERALES. ESTADOS DE FLUJOS**  
**Cuenta de resultados. Estructura**

**CUADRO 2.1.2**

BANCO DE ESPAÑA  
70 CENTRAL DE BALANQUES, 2013

BASES	2009		2010		2011		2012		2013	
	Número de empresas / Cobertura total nacional									
AÑOS	2008	2009	2009	2010	2010	2011	2011	2012	2012	2013
1. VALOR DE LA PRODUCCIÓN (incluidas subvenciones)	100,0	100,0	100,0	100,0	100,0	100,0	100,0	100,0	100,0	100,0
1. Importe neto de la cifra de negocios	140,9	140,2	140,1	140,4	140,8	140,6	140,6	142,4	143,7	143,9
2. CONSUMOS INTERMEDIOS (incluidos tributos)	64,9	63,1	63,0	64,1	64,0	65,5	65,3	66,1	67,4	67,6
1. Compras netas y trabajos realizados por otras empresas	89,1	83,7	84,4	87,2	87,5	88,6	88,4	89,8	93,8	93,4
S.1. VALOR AÑADIDO BRUTO AL COSTE DE LOS FACTORES (1 - 2)	35,1	36,9	37,0	35,9	36,0	34,5	34,7	33,9	32,6	32,4
3. GASTOS DE PERSONAL	22,4	24,6	24,5	23,7	23,7	23,3	23,2	23,2	20,4	20,5
S.2. RESULTADO ECONÓMICO BRUTO DE LA EXPLOTACIÓN (S.1 - 3)	12,7	12,3	12,4	12,1	12,3	11,2	11,5	10,7	12,1	11,9
4. INGRESOS FINANCIEROS NETOS	-0,6	-0,3	-0,3	0,1	0,1	-0,1	0,1	0,0	0,6	1,3
1. Ingresos financieros	3,9	3,6	3,8	3,8	4,0	4,1	4,2	4,2	4,9	5,5
2. Gastos financieros	4,5	3,9	4,1	3,7	3,9	4,2	4,1	4,2	4,3	4,2
5. AMORTIZACIONES NETAS, DETERIORO Y PROVISIONES DE EXPLOTACIÓN	5,5	6,1	6,2	6,1	6,4	6,2	6,2	6,8	6,6	6,5
S.3. RESULTADO ORDINARIO NETO (S.2 + 4 - 5)	6,5	5,9	5,9	6,1	6,1	4,9	5,4	3,9	6,2	6,6
6. RESULTADOS POR ENAJENACIONES Y DETERIORO	-1,3	1,0	0,9	-0,4	-0,3	-0,7	-0,7	-4,1	-4,6	-3,7
7. VARIACIONES DEL VALOR RAZONABLE Y RESTO DE RESULTADOS	-0,7	-0,9	-0,9	-0,5	-0,5	-0,8	-0,8	-1,4	-1,2	-1,0
8. IMPUESTO SOBRE LOS BENEFICIOS	0,8	0,9	0,8	1,0	1,0	0,5	0,6	0,3	0,3	0,4
S.4. RESULTADO DEL EJERCICIO (S.3 + 6 + 7 - 8)	3,8	5,0	5,1	4,2	4,3	2,9	3,3	-1,8	0,1	1,5
PRO MEMORIA:										
A) OTROS RESULTADOS										
S.2*. RESULTADO ECONÓMICO NETO DE LA EXPLOTACIÓN (S.2 - 5)	7,2	6,1	6,2	6,0	5,9	5,0	5,3	3,9	5,6	5,3
S.4*. RESULTADO ANTES DE IMPUESTOS (S.4 + 8)	4,6	6,0	5,9	5,2	5,2	3,5	3,9	-1,5	0,4	1,9
B) DISTRIBUCIÓN DEL VALOR AÑADIDO										
S.1. VALOR AÑADIDO BRUTO AL COSTE DE LOS FACTORES	100,0	100,0	100,0	100,0	100,0	100,0	100,0	100,0	100,0	100,0
3. GASTOS DE PERSONAL	63,9	66,8	66,4	66,2	65,8	67,5	66,9	68,6	62,7	63,4
S.2. RESULTADO ECONÓMICO BRUTO DE LA EXPLOTACIÓN (S.1 - 3)	36,1	33,2	33,6	33,8	34,2	32,5	33,1	31,4	37,3	36,6

FUENTES: Registros Mercantiles y Banco de España.



## ANÁLISIS EMPRESARIAL

## CUADRO 2.1.3

## CUADROS GENERALES. ESTADOS DE FLUJOS

Cuenta de resultados. Tasas de variación sobre las mismas empresas en el año anterior

BASES	2004	2005	2006	2007	2008	2009	2010	2011	2012	2013
Número de empresas	389.483	458.391	469.018	488.877	422.979	561.279	560.627	594.687	596.876	198.416
AÑOS	2004	2005	2006	2007	2008	2009	2010	2011	2012	2013
1. VALOR DE LA PRODUCCIÓN (incluidas subvenciones)	6,4	7,0	7,7	6,2	-1,0	-13,4	2,3	2,0	-3,0	-2,5
1. Importe neto de la cifra de negocios	7,2	9,1	8,6	5,5	-0,8	-13,9	2,6	1,8	-1,8	-2,4
2. CONSUMOS INTERMEDIOS (incluidos tributos)	6,3	7,8	7,6	5,9	0,2	-15,9	4,1	4,3	-1,9	-2,2
1. Compras netas y trabajos realizados por otras empresas	7,6	11,0	9,1	4,0	-1,4	-18,7	5,8	3,3	-1,5	-2,9
S.1. VALOR AÑADIDO BRUTO AL COSTE DE LOS FACTORES	6,6	4,9	8,0	6,7	-3,1	-8,9	-0,7	-2,1	-5,2	-3,1
3. GASTOS DE PERSONAL	5,4	6,4	7,2	6,9	4,0	-4,8	-1,0	0,4	-2,8	-2,1
S.2. RESULTADO ECONÓMICO BRUTO DE LA EXPLOTACIÓN	8,4	2,8	9,3	6,4	-13,2	-16,2	0,1	-7,0	-9,9	-4,9
4. INGRESOS FINANCIEROS NETOS	71,7	-	-	-	-	61,6	-	-	-67,1	96,1
1. Ingresos financieros	12,9	21,6	17,9	24,9	7,3	-19,6	1,9	5,0	-2,0	9,2
2. Gastos financieros	-3,5	8,5	30,4	37,0	13,3	-25,3	-7,3	10,5	-0,9	-3,5
5. AMORTIZACIONES NETAS, DETERIORO Y PROVISIONES DE EXPLOTACIÓN	3,2	1,6	8,8	2,6	6,3	-3,9	0,1	-0,6	7,1	-3,1
S.3. RESULTADO ORDINARIO NETO	17,4	6,8	6,3	4,4	-26,6	-22,3	6,3	-16,9	-30,1	3,4
6. RESULTADOS POR ENAJENACIONES Y DETERIORO	-	-	34,8	-39,6	-	-	-	-90,7	-	21,7
7. VARIACIONES DEL VALOR RAZONABLE Y RESTO DE RESULTADOS	14,3	-	47,9	9,9	-61,1	-6,5	36,7	-73,3	-55,5	19,8
8. IMPUESTO SOBRE LOS BENEFICIOS	35,6	6,7	24,2	-15,4	-61,0	4,2	23,4	-44,2	-57,5	47,3
S.4. RESULTADO DEL EJERCICIO	13,3	13,0	14,8	2,0	-54,9	14,5	-15,8	-29,6	-	-
PRO MEMORIA:										
S.2*. RESULTADO ECONÓMICO NETO DE LA EXPLOTACIÓN	12,1	3,6	9,6	8,8	-23,9	-25,6	0,0	-13,8	-29,6	-7,0
S.4*. RESULTADO ANTES DE IMPUESTOS	18,3	11,4	17,1	-2,4	-56,1	12,8	-10,4	-32,3	-	-

FUENTES: Registros Mercantiles y Banco de España.

## ANÁLISIS EMPRESARIAL

## CUADRO 2.2.1

## CUADROS GENERALES. ESTADOS DE FLUJOS

Detalle de algunas partidas de la cuenta de resultados. Valores absolutos

Millones de euros

BASES	2009		2010		2011		2012		2013	
	Número de empresas / Cobertura total nacional									
AÑOS										
	2008	2009	2009	2010	2010	2011	2011	2012	2012	2013
4.1. INGRESOS FINANCIEROS	29.506	23.727	25.474	25.961	28.558	29.988	30.567	29.958	24.654	26.911
1. Dividendos	15.975	14.183	15.156	17.032	18.989	18.624	19.301	18.650	16.423	18.974
2. Otros ingresos financieros	9.565	6.331	6.731	6.006	6.399	8.129	7.967	8.163	6.939	6.789
3. Sin clasificar	3.966	3.213	3.587	2.923	3.170	3.235	3.299	3.145	1.292	1.149
4.2 GASTOS FINANCIEROS	34.139	25.507	27.441	25.442	27.603	30.499	30.071	29.795	21.526	20.777
1. Intereses por financiación recibida y gastos asimilados	24.313	17.058	18.988	18.347	20.201	22.960	22.724	22.412	18.530	17.896
2. Otros gastos financieros	1.445	1.307	1.381	1.449	1.465	1.396	1.349	1.527	1.273	1.374
3. Sin clasificar	8.380	7.142	7.072	5.645	5.937	6.142	5.998	5.856	1.723	1.507
6. RESULTADOS POR ENAJENACIONES Y DETERIORO (6.1 - 6.2 + 6.3)	-9.483	6.307	5.985	-2.714	-2.480	-4.728	-4.825	-28.870	-23.326	-18.264
1. Resultados por enajenaciones y pérdidas no recuperables	9.690	12.442	13.257	7.311	7.529	8.092	8.485	1.015	844	2.828
1. De inmovilizado material e intangible	2.026	1.889	1.760	1.929	2.080	987	1.000	162	216	1.201
2. De instrumentos financieros	7.663	10.553	11.497	5.382	5.449	7.105	7.485	853	628	1.627
2. Correcciones valorativas por deterioro	19.162	6.041	7.090	9.736	9.367	11.830	11.940	28.459	23.426	20.649
1. De inmovilizado material e intangible	1.906	1.485	1.583	2.306	2.277	3.004	3.149	4.459	2.602	1.819
2. De instrumentos financieros	17.256	4.557	5.507	7.430	7.090	8.826	8.792	24.000	20.824	18.830
3. Sin clasificar	-11	-94	-182	-289	-642	-990	-1.370	-1.426	-744	-443
7. VARIACIONES DEL VALOR RAZONABLE Y RESTO DE RESULTADOS	-5.468	-5.821	-5.710	-3.612	-3.365	-5.830	-6.169	-9.590	-5.833	-4.677
1. Variaciones del valor razonable de instrumentos financieros	-2.641	-471	-489	-1.747	-1.837	-1.541	-1.729	-4.246	-4.064	-1.192
2. Exceso de provisiones	2.699	1.810	1.878	1.662	1.614	2.021	2.069	1.858	1.574	1.690
3. Diferencias de cambio	-166	54	68	1.096	1.105	-268	-364	-49	-110	255
4. (-) Indemnizaciones	1.451	1.895	1.910	1.718	1.721	1.692	1.698	1.850	1.448	1.635
5. Resto de resultados atípicos	-3.909	-5.319	-5.258	-2.906	-2.526	-4.350	-4.447	-5.304	-1.785	-3.795
S.4. RESULTADO DEL EJERCICIO	28.780	32.958	34.071	28.681	30.303	21.329	23.830	-12.870	500	7.129
1. Propuesta de distribución de dividendos (a)	33.001	29.434	29.093	24.537	24.245	34.002	34.131	30.454	27.482	29.246
2. Beneficios no distribuidos	-4.221	3.524	4.978	4.144	6.058	-12.673	-10.301	-43.324	-26.982	-22.116
PRO MEMORIA:										
4.2.1* Intereses por financiación recibida y gastos asimilados (sin ajustes por operaciones intragrupo)	36.243	26.426	28.325	25.489	27.587	30.773	30.393	30.459	22.443	21.407

FUENTES: Registros Mercantiles y Banco de España.

NOTA: Los conceptos 4.1.1, 4.1.2, 4.2.1, 6.1.2 y 7.5 y los saldos que los incorporan se han depurado de movimientos contables internos y operaciones singulares entre empresas del grupo (véase Suplemento metodológico).

(a) Este concepto es una aproximación para la fuente CBB (Registros Mercantiles), para la que sólo se dispone del dividendo a cuenta y no del total dividendo distribuido.

## ANÁLISIS EMPRESARIAL

## CUADRO 2.2.2

## CUADROS GENERALES. ESTADOS DE FLUJOS

Detalle de algunas partidas de la cuenta de resultados. Estructura y tasas de variación sobre las mismas empresas en el año anterior

BASES	2009		2010		2011		2012		2013	
	Número de empresas / Cobertura total nacional									
AÑOS	2008	2009	2009	2010	2010	2011	2011	2012	2012	2013
<u>ESTRUCTURA (Valor de la producción = 100)</u>										
4.1. INGRESOS FINANCIEROS	3,9	3,6	3,8	3,8	4,0	4,1	4,2	4,2	4,9	5,5
1. Dividendos	2,1	2,2	2,3	2,5	2,7	2,6	2,6	2,6	3,3	3,9
4.2. GASTOS FINANCIEROS	4,5	3,9	4,1	3,7	3,9	4,2	4,1	4,2	4,3	4,2
1. Intereses por financiación recibida y gastos asimilados	3,2	2,6	2,8	2,7	2,8	3,2	3,1	3,2	3,7	3,7
6. RESULTADOS POR ENAJENACIONES Y DETERIORO (6.1 - 6.2)	-1,3	1,0	0,9	-0,4	-0,3	-0,7	-0,7	-4,1	-4,6	-3,7
1. Resultados por enajenaciones y pérdidas no recuperables	1,3	1,9	2,0	1,1	1,1	1,1	1,2	0,1	0,2	0,6
2. Correcciones valorativas por deterioro	2,5	0,9	1,1	1,4	1,3	1,6	1,6	4,0	4,7	4,2
7. VARIACIONES DEL VALOR RAZONABLE Y RESTO DE RESULTADOS	-0,7	-0,9	-0,9	-0,5	-0,5	-0,8	-0,8	-1,4	-1,2	-1,0
1. Variaciones del valor razonable de instrumentos financieros	-0,3	-0,1	-0,1	-0,3	-0,3	-0,2	-0,2	-0,6	-0,8	-0,2
5. Resto de resultados atípicos	-0,5	-0,8	-0,8	-0,4	-0,4	-0,6	-0,6	-0,7	-0,4	-0,8
S.4. RESULTADO DEL EJERCICIO	3,8	5,0	5,1	4,2	4,3	2,9	3,3	-1,8	0,1	1,5
1. Propuesta de distribución de dividendos	4,4	4,5	4,4	3,6	3,4	4,7	4,7	4,3	5,5	6,0
<u>TASAS DE VARIACIÓN</u>										
<u>BASES</u>										
Número de empresas										
<u>AÑOS</u>										
2004 2005 2006 2007 2008 2009 2010 2011 2012 2013										
4.1. INGRESOS FINANCIEROS	12,9	21,6	17,9	24,9	7,3	-19,6	1,9	5,0	-2,0	9,2
1. Dividendos	22,4	26,4	9,4	22,4	2,4	-11,2	12,4	-1,9	-3,4	15,5
4.2. GASTOS FINANCIEROS	-3,5	8,5	30,4	37,0	13,3	-25,3	-7,3	10,5	-0,9	-3,5
1. Intereses por financiación recibida y gastos asimilados	-4,3	9,8	35,8	41,5	13,5	-29,8	-3,4	13,7	-1,4	-3,4
6. RESULTADOS POR ENAJENACIONES Y DETERIORO (6.1 - 6.2)	-	-	34,8	-39,6	-	-	-	-90,7	-	21,7
1. Resultados por enajenaciones y pérdidas no recuperables	-70,2	104,7	109,3	50,7	-61,8	28,4	-44,9	7,5	-88,0	-
2. Correcciones valorativas por deterioro	-53,3	-70,6	-	159,8	19,9	-68,5	37,3	26,3	138,4	-11,9
7. VARIACIONES DEL VALOR RAZONABLE Y RESTO DE RESULTADOS	14,3	-	47,9	9,9	-61,1	-6,5	36,7	-73,3	-55,5	19,8
1. Variaciones del valor razonable de instrumentos financieros	-	-	-	-	-	82,2	-	16,1	-	70,7
5. Resto de resultados atípicos	29,2	-38,6	18,7	38,6	-5,6	-36,1	44,7	-72,2	-19,3	-
S.4. RESULTADO DEL EJERCICIO	13,3	13,0	14,8	2,0	-54,9	14,5	-15,8	-29,6	-	-
1. Propuesta de distribución de dividendos	31,2	39,4	-16,4	25,4	8,7	-10,8	-15,7	40,2	-10,8	6,4

FUENTES: Registros Mercantiles y Banco de España.

NOTA: Sólo se publican la estructura y la tasa de las rúbricas más significativas

**ANÁLISIS EMPRESARIAL**  
**CUADROS GENERALES. ESTADOS PATRIMONIALES**

**CUADRO 2.3**

**Balance. Activo. Valores absolutos**

**Millones de euros**

BASES	2009		2010		2011		2012		2013	
	Número de empresas / Cobertura total nacional									
AÑOS	2008	2009	2009	2010	2010	2011	2011	2012	2012	2013
I. ACTIVO NO CORRIENTE	1.068.454	1.084.212	1.172.189	1.197.523	1.252.488	1.285.693	1.296.395	1.273.627	958.760	966.581
1. Inmovilizado intangible	42.626	45.588	48.205	49.563	52.473	73.550	75.661	74.247	60.424	59.891
2. Inmovilizado material e inversiones inmobiliarias	470.876	481.246	511.322	517.290	543.637	523.915	531.643	530.855	321.260	322.225
1. Inmovilizado material	421.088	427.208	450.526	454.088	469.098	447.865	454.833	453.794	282.501	283.481
2. Inversiones inmobiliarias	49.788	54.038	60.796	63.202	74.539	76.050	76.810	77.061	38.758	38.744
3. Inversiones financieras a largo plazo	554.951	557.378	612.661	630.670	656.379	688.228	689.091	668.525	577.076	584.466
1. En empresas del grupo y asociadas	493.290	500.878	549.805	569.135	593.192	619.256	618.892	604.410	541.863	546.152
2. Resto de inversiones financieras a largo plazo	61.661	56.500	62.857	61.535	63.187	68.972	70.198	64.115	35.213	38.314
II. ACTIVO CORRIENTE	701.129	660.858	693.721	710.168	752.709	739.560	732.189	713.942	471.698	468.094
1. Activos no corrientes, mantenidos para la venta (a)	9.203	4.320	4.303	4.854	5.093	4.667	4.602	7.830	7.333	9.121
2. Existencias	180.468	167.529	182.459	184.304	198.804	197.252	182.790	166.731	87.032	81.506
3. Deudores Comerciales y otras cuentas a cobrar	271.326	259.343	266.654	274.644	285.990	289.174	290.902	281.913	192.003	189.949
1. Clientes	196.226	186.696	190.206	195.723	202.971	200.870	203.534	186.329	123.550	119.015
2. Otras cuentas a cobrar	75.101	72.646	76.448	78.921	83.018	88.304	87.368	95.584	68.453	70.934
4. Inversiones financieras a corto plazo	160.893	143.695	151.132	165.522	176.702	164.132	169.297	172.171	129.083	126.151
1. En empresas del grupo y asociadas	109.643	92.669	97.913	97.630	104.969	102.074	103.600	110.495	94.087	99.142
2. Resto de inversiones financieras a corto plazo	51.251	51.027	53.218	67.892	71.733	62.058	65.697	61.676	34.996	27.010
5. Efectivo y otros activos líquidos equivalentes	77.042	83.599	86.721	78.496	83.484	81.427	81.678	82.713	54.568	59.558
6. Ajustes por periodificación	2.197	2.371	2.453	2.347	2.636	2.907	2.921	2.586	1.679	1.809
ACTIVO (I+II) = PASIVO (III a VI)	1.769.583	1.745.071	1.865.910	1.907.690	2.005.198	2.025.253	2.028.584	1.987.569	1.430.458	1.434.675

FUENTES: Registros Mercantiles y Banco de España.

(a) Esta rúbrica, en aplicación del PGC 2007, incluye activos de distinta naturaleza: inmovilizado intangible, inmovilizado material y activos financieros.

**ANÁLISIS EMPRESARIAL**  
**CUADROS GENERALES. ESTADOS PATRIMONIALES**  
**Balance. Pasivo. Valores absolutos**

**CUADRO 2.4**

Millones de euros

	BASES		2009		2010		2011		2012		2013	
	Número de empresas / Cobertura total nacional		561.279 / 41,8 %		560.627 / 43,4 %		594.687 / 44,7 %		596.876 / 43,8 %		198.416 / 29,5 %	
	AÑOS		2008	2009	2009	2010	2010	2011	2011	2012	2012	2013
III. PATRIMONIO NETO		648.090	657.705	706.002	734.722	762.039	784.334	795.847	792.436	570.117	591.550	
1. Fondos propios		627.887	635.196	682.333	709.468	737.600	762.352	773.396	767.969	555.529	575.109	
1. Capital desembolsado neto		209.347	212.511	232.234	238.236	249.862	263.010	264.437	273.308	170.707	174.054	
2. Reservas y prima de emisión		415.817	420.219	447.636	470.142	486.500	498.393	508.132	493.420	383.821	399.719	
3. Otros instrumentos de patrimonio neto		2.723	2.466	2.462	1.090	1.238	949	827	1.242	1.000	1.336	
2. Ajustes por cambios de valor (a)		-1.288	-825	-1.113	-600	-1.250	-3.713	-3.433	-3.532	-2.616	-791	
3. Subvenciones, donaciones y legados recibidos		21.490	23.333	24.782	25.853	25.689	25.696	25.884	27.998	17.204	17.232	
IV. PASIVO NO CORRIENTE		458.348	472.565	513.509	530.540	566.674	582.172	578.117	554.971	416.379	397.266	
1. Deuda con características especiales		4.007	5.937	6.304	7.961	11.609	12.686	14.045	12.725	11.026	11.545	
2. Recursos ajenos a largo plazo		454.341	466.629	507.205	522.579	555.064	569.485	564.072	542.246	405.352	385.721	
1. Financiación de entidades de crédito a largo plazo		240.782	244.501	266.180	263.448	283.312	282.057	277.728	252.055	161.262	138.892	
2. Resto de financiación ajena a largo plazo		213.558	222.128	241.025	259.131	271.753	287.428	286.345	290.191	244.091	246.829	
1. Obligaciones y otros valores negociables		6.890	9.259	9.210	10.802	11.039	11.148	10.896	12.893	11.617	15.114	
2. Otros recursos ajenos a largo plazo		206.668	212.869	231.815	248.329	260.714	276.280	275.449	277.298	232.473	231.714	
V. PASIVO CORRIENTE		626.248	577.715	609.179	604.845	638.039	618.295	613.825	597.268	409.873	412.341	
1. Pasivos vinculados con activos no corrientes mantenidos para la venta		2.741	474	465	561	635	135	142	176	42	104	
2. Financiación a corto plazo con coste		244.896	217.717	240.464	231.762	254.280	246.423	240.815	233.593	166.585	174.913	
1. Financiación de entidades de crédito a corto plazo		114.082	93.255	106.260	106.665	121.247	113.374	111.884	105.274	58.476	57.265	
2. Resto de financiación ajena a corto plazo con coste		130.814	124.462	134.204	125.097	133.033	133.049	128.930	128.319	108.109	117.648	
1. Obligaciones y otros valores negociables		4.220	1.831	1.823	629	660	1.967	1.980	1.907	1.784	3.602	
2. Otra financiación a corto plazo con coste		118.968	114.209	125.247	116.239	124.558	123.457	120.126	119.670	103.371	111.354	
3. Sin clasificar (cuestionario reducido)		7.626	8.422	7.134	8.229	7.815	7.626	6.825	6.742	2.953	2.692	
3. Financiación a corto plazo sin coste		378.611	359.524	368.250	372.523	383.124	371.737	372.868	363.499	243.246	237.324	
1. Proveedores		153.019	146.165	148.365	152.361	158.238	150.859	153.609	142.812	100.559	95.328	
2. Otros acreedores sin coste		221.961	209.633	215.633	215.577	220.274	216.140	214.643	216.630	139.779	139.005	
1. Otros acreedores comerciales		96.126	94.468	97.393	100.066	100.726	101.093	101.503	100.176	76.863	75.912	
2. Otros acreedores no comerciales		56.167	47.752	48.842	45.665	46.147	41.741	41.756	44.613	39.533	39.362	
3. Sin clasificar (cuestionario reducido)		69.668	67.413	69.397	69.846	73.402	73.306	71.384	71.841	23.383	23.730	
3. Ajustes por periodificación		3.631	3.726	4.253	4.585	4.612	4.738	4.616	4.056	2.907	2.991	
VI. PROVISIONES		36.898	37.085	37.219	37.584	38.446	40.453	40.795	42.895	34.089	33.518	
PASIVO (III a VI) = ACTIVO (I+II)		1.769.583	1.745.071	1.865.910	1.907.690	2.005.198	2.025.253	2.028.584	1.987.569	1.430.458	1.434.675	
PRO MEMORIA:												
Recursos ajenos con coste (ajustados de operaciones intragrupo)		630.890	632.298	694.887	699.952	759.660	762.926	753.025	718.827	513.154	490.051	

FUENTES: Registros Mercantiles y Banco de España.

(a) Los ajustes de valor en la base 2008 y siguientes, de acuerdo con el PGC 2007, se deben fundamentalmente a cambios en la valoración de instrumentos financieros.

**ANÁLISIS EMPRESARIAL**  
**CUADROS GENERALES. ESTADOS PATRIMONIALES**  
**Balance. Activo. Estructura**

**CUADRO 2.5**

BASES	2009		2010		2011		2012		2013	
	Número de empresas / Cobertura total nacional									
AÑOS	2008	2009	2009	2010	2010	2011	2011	2012	2012	2013
I. ACTIVO NO CORRIENTE	60,4	62,1	62,8	62,8	62,5	63,5	63,9	64,1	67,0	67,4
1. Inmovilizado intangible	2,4	2,6	2,6	2,6	2,6	3,6	3,7	3,7	4,2	4,2
2. Inmovilizado material e inversiones inmobiliarias	26,6	27,6	27,4	27,1	27,1	25,9	26,2	26,7	22,5	22,5
1. Inmovilizado material	23,8	24,5	24,1	23,8	23,4	22,1	22,4	22,8	19,7	19,8
2. Inversiones inmobiliarias	2,8	3,1	3,3	3,3	3,7	3,8	3,8	3,9	2,7	2,7
3. Inversiones financieras a largo plazo	31,4	31,9	32,8	33,1	32,7	34,0	34,0	33,6	40,3	40,7
1. En empresas del grupo y asociadas	27,9	28,7	29,5	29,8	29,6	30,6	30,5	30,4	37,9	38,1
2. Resto de inversiones financieras a largo plazo	3,5	3,2	3,4	3,2	3,2	3,4	3,5	3,2	2,5	2,7
II. ACTIVO CORRIENTE	39,6	37,9	37,2	37,2	37,5	36,5	36,1	35,9	33,0	32,6
1. Activos no corrientes, mantenidos para la venta	0,5	0,2	0,2	0,3	0,3	0,2	0,2	0,4	0,5	0,6
2. Existencias	10,2	9,6	9,8	9,7	9,9	9,7	9,0	8,4	6,1	5,7
3. Deudores Comerciales y otras cuentas a cobrar	15,3	14,9	14,3	14,4	14,3	14,3	14,3	14,2	13,4	13,2
1. Clientes	11,1	10,7	10,2	10,3	10,1	9,9	10,0	9,4	8,6	8,3
2. Otras cuentas a cobrar	4,2	4,2	4,1	4,1	4,1	4,4	4,3	4,8	4,8	4,9
4. Inversiones financieras a corto plazo	9,1	8,2	8,1	8,7	8,8	8,1	8,3	8,7	9,0	8,8
1. En empresas del grupo y asociadas	6,2	5,3	5,2	5,1	5,2	5,0	5,1	5,6	6,6	6,9
2. Resto de inversiones financieras a corto plazo	2,9	2,9	2,9	3,6	3,6	3,1	3,2	3,1	2,4	1,9
5. Efectivo y otros activos líquidos equivalentes	4,4	4,8	4,6	4,1	4,2	4,0	4,0	4,2	3,8	4,2
6. Ajustes por periodificación	0,1	0,1	0,1	0,1	0,1	0,1	0,1	0,1	0,1	0,1
ACTIVO (I + II) = PASIVO (III a VI)	100,0	100,0	100,0	100,0	100,0	100,0	100,0	100,0	100,0	100,0

FUENTES: Registros Mercantiles y Banco de España.

**ANÁLISIS EMPRESARIAL**  
**CUADROS GENERALES. ESTADOS PATRIMONIALES**  
**Balance. Pasivo. Estructura**

**CUADRO 2.6**

Millones de euros

BASES	2009		2010		2011		2012		2013	
	Número de empresas / Cobertura total nacional									
	2008		2009		2010		2011		2013	
Número de empresas / Cobertura total nacional	561.279 / 41,8 %		560.627 / 43,4 %		594.687 / 44,7 %		596.876 / 43,8 %		198.416 / 29,5 %	
AÑOS	2008	2009	2009	2010	2010	2011	2011	2012	2012	2013
III. PATRIMONIO NETO	36,6	37,7	37,8	38,5	38,0	38,7	39,2	39,9	39,9	41,2
1. Fondos propios	35,5	36,4	36,6	37,2	36,8	37,6	38,1	38,6	38,8	40,1
1. Capital desembolsado neto	11,8	12,2	12,4	12,5	12,5	13,0	13,0	13,8	11,9	12,1
2. Reservas y prima de emisión	23,5	24,1	24,0	24,6	24,3	24,6	25,0	24,8	26,8	27,9
3. Otros instrumentos de patrimonio neto	0,2	0,1	0,1	0,1	0,1	0,0	0,0	0,1	0,1	0,1
2. Ajustes por cambios de valor	-0,1	0,0	-0,1	0,0	-0,1	-0,2	-0,2	-0,2	-0,2	-0,1
3. Subvenciones, donaciones y legados recibidos	1,2	1,3	1,3	1,4	1,3	1,3	1,3	1,4	1,2	1,2
IV. PASIVO NO CORRIENTE	25,9	27,1	27,5	27,8	28,3	28,7	28,5	27,9	29,1	27,7
1. Deuda con características especiales	0,2	0,3	0,3	0,4	0,6	0,6	0,7	0,6	0,8	0,8
2. Recursos ajenos a largo plazo	25,7	26,7	27,2	27,4	27,7	28,1	27,8	27,3	28,3	26,9
1. Financiación de entidades de crédito a largo plazo	13,6	14,0	14,3	13,8	14,1	13,9	13,7	12,7	11,3	9,7
2. Resto de financiación ajena a largo plazo	12,1	12,7	12,9	13,6	13,6	14,2	14,1	14,6	17,1	17,2
1. Obligaciones y otros valores negociables	0,4	0,5	0,5	0,6	0,6	0,6	0,5	0,6	0,8	1,1
2. Otros recursos ajenos a largo plazo	11,7	12,2	12,4	13,0	13,0	13,6	13,6	14,0	16,3	16,2
V. PASIVO CORRIENTE	35,4	33,1	32,6	31,7	31,8	30,5	30,3	30,1	28,7	28,7
1. Pasivos vinculados con activos no corrientes mantenidos para la venta	0,2	0,0	0,0	0,0	0,0	0,0	0,0	0,0	0,0	0,0
2. Financiación a corto plazo con coste	13,8	12,5	12,9	12,1	12,7	12,2	11,9	11,8	11,6	12,2
1. Financiación de entidades de crédito a corto plazo	6,4	5,3	5,7	5,6	6,0	5,6	5,5	5,3	4,1	4,0
2. Resto de financiación ajena a corto plazo con coste	7,4	7,1	7,2	6,6	6,6	6,6	6,4	6,5	7,6	8,2
1. Obligaciones y otros valores negociables	0,2	0,1	0,1	0,0	0,0	0,1	0,1	0,1	0,1	0,3
2. Otra financiación a corto plazo con coste	6,7	6,5	6,7	6,1	6,2	6,1	5,9	6,0	7,2	7,8
3. Sin clasificar (cuestionario reducido)	0,4	0,5	0,4	0,4	0,4	0,4	0,3	0,3	0,2	0,2
3. Financiación a corto plazo sin coste	21,4	20,6	19,7	19,5	19,1	18,4	18,4	18,3	17,0	16,5
1. Proveedores	8,6	8,4	8,0	8,0	7,9	7,4	7,6	7,2	7,0	6,6
2. Otros acreedores sin coste	12,5	12,0	11,6	11,3	11,0	10,7	10,6	10,9	9,8	9,7
1. Otros acreedores comerciales	5,4	5,4	5,2	5,2	5,0	5,0	5,0	5,0	5,4	5,3
2. Otros acreedores no comerciales	3,2	2,7	2,6	2,4	2,3	2,1	2,1	2,2	2,8	2,7
3. Sin clasificar (cuestionario reducido)	3,9	3,9	3,7	3,7	3,7	3,6	3,5	3,6	1,6	1,7
3. Ajustes por periodificación	0,2	0,2	0,2	0,2	0,2	0,2	0,2	0,2	0,2	0,2
VI. PROVISIONES	2,1	2,1	2,0	2,0	1,9	2,0	2,0	2,2	2,4	2,3
PASIVO (III a VI) = ACTIVO (I+II)	100,0	100,0	100,0	100,0	100,0	100,0	100,0	100,0	100,0	100,0

FUENTES: Registros Mercantiles y Banco de España.

## ANÁLISIS EMPRESARIAL

CUADRO 2.7.1

## CUADROS GENERALES. ESTADOS DE ANÁLISIS DE LA DIFERENCIA RENTABILIDAD-COSTE FINANCIERO (R.1 - R.2)

Estado de equilibrio financiero. Valores absolutos

Millones de euros

BASES		2009		2010		2011		2012		2013	
Número de empresas / Cobertura total nacional		561.279		560.627		594.687		596.876		198.416	
AÑOS		2008	2009	2009	2010	2010	2011	2011	2012	2012	2013
A. ACTIVO INMOVILIZADO (precios corrientes) (a)	Correspondencias con otros cuadros/epígrafes =2.3 / I + ajuste precios (=3.4.1 / ANF. 1.1.1.2)	1.331.621	1.327.497	1.426.042	1.435.259	1.494.491	1.502.835	1.518.814	1.468.671	1.081.973	1.071.346
B. ACTIVO CORRIENTE NETO		322.519	301.334	325.472	337.645	369.586	367.823	359.321	350.444	228.452	230.770
a) Por componentes											
1. Activo corriente	=2.3 / II	701.129	660.858	693.721	710.168	752.709	739.560	732.189	713.942	471.698	468.094
2. ( - ) Financiación a corto plazo sin coste	=2.4/V.3	378.611	359.524	368.250	372.523	383.124	371.737	372.868	363.499	243.246	237.324
b) Por naturaleza											
1. Activos no corrientes mantenidos para la venta	=2.3 / II.1	9.203	4.320	4.303	4.854	5.093	4.667	4.602	7.830	7.333	9.121
2. Existencias	=2.3 / II.2	180.468	167.529	182.459	184.304	198.804	197.252	182.790	166.731	87.032	81.506
3. Clientes menos proveedores	=2.3 / II.3.1 - 2.4 / V.3.1	43.206	40.531	41.841	43.362	44.733	50.011	49.925	43.517	22.990	23.687
4. Otros deudores (netos)	=2.3 / II.3.2 - 2.4 / V.3.2	-146.860	-136.987	-139.184	-136.656	-137.256	-127.836	-127.275	-121.046	-71.326	-68.071
5. Inversiones financieras a corto plazo	=2.3 / II.4	160.893	143.695	151.132	165.522	176.702	164.132	169.297	172.171	129.083	126.151
6. Efectivo y otros activos líquidos equivalentes	=2.3 / II.5	77.042	83.599	86.721	78.496	83.484	81.427	81.678	82.713	54.568	59.558
7. Ajustes por periodificación (netos)	=2.3 / II.6 - 2.4 / V.3.3	-1.434	-1.355	-1.800	-2.237	-1.975	-1.831	-1.695	-1.470	-1.228	-1.182
C. ( - ) PROVISIONES	=2.4 / VI	36.898	37.085	37.219	37.584	38.446	40.453	40.795	42.895	34.089	33.518
ACTIVO NETO (A + B - C) = PASIVO REMUNERADO (D + E)		1.617.242	1.591.746	1.714.295	1.735.320	1.825.631	1.830.205	1.837.340	1.776.220	1.276.336	1.268.599
D. FINANCIACIÓN PERMANENTE		1.369.605	1.373.555	1.473.365	1.502.997	1.570.716	1.583.648	1.596.383	1.542.451	1.109.709	1.093.581
1. Patrimonio neto (ajustado inflación)	=2.4 / III + ajuste precios (= 3.4.1 / ANF. 1.1.1.2)	911.257	900.990	959.856	972.457	1.004.042	1.001.476	1.018.266	987.480	693.330	696.316
2. Recursos ajenos a largo plazo	=2.4 / IV.1 + IV.2	458.348	472.565	513.509	530.540	566.674	582.172	578.117	554.971	416.379	397.266
E. FINANCIACIÓN A CORTO PLAZO CON COSTE	=2.4 / V.1 + V.2	247.637	218.191	240.930	232.323	254.915	246.558	240.957	233.769	166.627	175.017
PRO MEMORIA:											
F. RECURSOS AJENOS CON COSTE	D.2 + E	705.985	690.756	754.439	762.862	821.589	828.729	819.074	788.740	583.006	572.283
A'. ACTIVO INMOVILIZADO (valor contable)	=2.3 / I	1.068.454	1.084.212	1.172.189	1.197.523	1.252.488	1.285.693	1.296.395	1.273.627	958.760	966.581
D.1.' Patrimonio neto (valor contable)	=2.4 / III	648.090	657.705	706.002	734.722	762.039	784.334	795.847	792.436	570.117	591.550

FUENTES: Registros Mercantiles y Banco de España.

(a) Valor contable ajustado del efecto de la inflación, mediante la aplicación de índices de precios diferenciados por tipo de inmovilizado (véase Suplemento metodológico).



## ANÁLISIS EMPRESARIAL

## CUADRO 2.7.2

## CUADROS GENERALES. ESTADOS DE ANÁLISIS DE LA DIFERENCIA RENTABILIDAD-COSTE FINANCIERO (R.1 - R.2)

## Estado de equilibrio financiero. Estructura

BASES	2009		2010		2011		2012		2013	
	Número de empresas / Cobertura total nacional									
AÑOS	2008	2009	2009	2010	2010	2011	2011	2012	2012	2013
A. ACTIVO INMOVILIZADO (precios corrientes)	82,3	83,4	83,2	82,7	81,9	82,1	82,7	82,7	84,8	84,5
B. ACTIVO CORRIENTE NETO	19,9	18,9	19,0	19,5	20,2	20,1	19,6	19,7	17,9	18,2
a) Por componentes										
1. Activo corriente	43,4	41,5	40,5	40,9	41,2	40,4	39,9	40,2	37,0	36,9
2. (-) Financiación a corto plazo sin coste	23,4	22,6	21,5	21,5	21,0	20,3	20,3	20,5	19,1	18,7
b) Por naturaleza										
1. Activos no corrientes mantenidos para la venta	0,6	0,3	0,3	0,3	0,3	0,3	0,3	0,4	0,6	0,7
2. Existencias	11,2	10,5	10,6	10,6	10,9	10,8	9,9	9,4	6,8	6,4
3. Clientes menos proveedores	2,7	2,5	2,4	2,5	2,5	2,7	2,7	2,4	1,8	1,9
4. Otros deudores (netos)	-9,1	-8,6	-8,1	-7,9	-7,5	-7,0	-6,9	-6,8	-5,6	-5,4
5. Inversiones financieras a corto plazo	9,9	9,0	8,8	9,5	9,7	9,0	9,2	9,7	10,1	9,9
6. Efectivo y otros activos líquidos equivalentes	4,8	5,3	5,1	4,5	4,6	4,4	4,4	4,7	4,3	4,7
7. Ajustes por periodificación (netos)	-0,1	-0,1	-0,1	-0,1	-0,1	-0,1	-0,1	-0,1	-0,1	-0,1
C. (-) PROVISIONES	2,3	2,3	2,2	2,2	2,1	2,2	2,2	2,4	2,7	2,6
ACTIVO NETO (A + B - C) = PASIVO REMUNERADO (D + E)	100,0	100,0	100,0	100,0	100,0	100,0	100,0	100,0	100,0	100,0
D. FINANCIACIÓN PERMANENTE	84,7	86,3	85,9	86,6	86,0	86,5	86,9	86,8	86,9	86,2
1. Patrimonio neto (ajustado inflación)	56,3	56,6	56,0	56,0	55,0	54,7	55,4	55,6	54,3	54,9
2. Recursos ajenos a largo plazo	28,3	29,7	30,0	30,6	31,0	31,8	31,5	31,2	32,6	31,3
E. FINANCIACIÓN A CORTO PLAZO CON COSTE	15,3	13,7	14,1	13,4	14,0	13,5	13,1	13,2	13,1	13,8
PRO MEMORIA:										
F.1 RECURSOS AJENOS CON COSTE (E.1 = R.5 Ratio de endeudamiento. Ajustada de la inflación; saldo final)	43,7	43,4	44,0	44,0	45,0	45,3	44,6	44,4	45,7	45,1
F.1' RECURSOS AJENOS CON COSTE (E.1' = R.5 Ratio de endeudamiento. Valor contable; saldo final)	52,1	51,2	51,7	50,9	51,9	51,4	50,7	49,9	50,6	49,2

FUENTES: Registros Mercantiles y Banco de España.

## ANÁLISIS EMPRESARIAL

## CUADRO 2.8

## CUADROS GENERALES. ESTADOS DE ANÁLISIS DE LA DIFERENCIA RENTABILIDAD-COSTE FINANCIERO (R.1 - R.2)

## Ratios que determinan la diferencia rentabilidad - coste financiero (R.1 - R.2)

BASES	Número de empresas	Correspondencias con otros cuadros/epígrafes	2009		2010		2011		2012		2013	
			2008	2009	2009	2010	2010	2011	2011	2012	2012	2013
<u>CONCEPTOS DE ESTADOS DE FLUJOS</u>												
1. Intereses por financiación recibida y gastos asimilados	=2.2.1 / 4.2.1*		36.243	26.426	28.325	25.489	27.587	30.773	30.393	30.459	22.443	21.407
2. Resultado ordinario neto	=2.1.1 / S.3*		65.049	54.818	55.537	57.018	57.450	49.100	52.767	40.334	43.661	44.254
<u>ESTRUCTURA DEL BALANCE SALDOS FINALES</u>												
<u>CUADRO 2.7.1</u>												
A. Precios corrientes												
a. Patrimonio neto	D.1		911.257	900.990	959.856	972.457	1.004.042	1.001.476	1.018.266	987.480	693.330	696.316
b. Recursos ajenos con coste	F		705.985	690.756	754.439	762.862	821.589	828.729	819.074	788.740	583.006	572.283
c. Activo neto = Pasivo remunerado	A + B - C = D + E		1.617.242	1.591.746	1.714.295	1.735.320	1.825.631	1.830.205	1.837.340	1.776.220	1.276.336	1.268.599
B. Valor contable												
a. Patrimonio neto	D.1'		648.090	657.705	706.002	734.722	762.039	784.334	795.847	792.436	570.117	591.550
b. Recursos ajenos con coste	F		705.985	690.756	754.439	762.862	821.589	828.729	819.074	788.740	583.006	572.283
c. Activo neto = Pasivo remunerado	A' + B - C = D.1' + F		1.354.074	1.348.461	1.460.442	1.497.584	1.583.628	1.613.063	1.614.921	1.581.176	1.153.123	1.163.833
<u>RATIOS</u>												
<u>CÁLCULO DE LAS RATIOS</u>												
A. Calculadas con inmovilizado material a precios corrientes												
R.1 Rentabilidad ordinaria del Activo neto	$[(1+2)/A.c]*100$		6,3	5,1	4,9	4,8	4,7	4,4	4,5	4,0	5,2	5,2
R.2 Intereses por financiación recibida y gastos asimilados sobre recursos ajenos con coste	$=(1/A.b)*100$		5,1	3,8	3,8	3,3	3,4	3,7	3,7	3,9	3,8	3,7
R.3 Rentabilidad ordinaria de los recursos propios	$=(2/A.a)*100$		7,1	6,1	5,8	5,9	5,7	4,9	5,2	4,1	6,3	6,4
R.4 Diferencia rentabilidad - coste financiero (R.1 - R.2)												
i) Diferencia positiva: R.1 - R.2 > 0			1,1	1,3	1,1	1,4	1,3	0,7	0,8	0,1	1,3	1,4
ii) Diferencia negativa: R.1 - R.2 < 0			-	-	-	-	-	-	-	-	-	-
R.5 Ratio de endeudamiento	$=(A.b/A.c)*100$		43,7	43,4	44,0	44,0	45,0	45,3	44,6	44,4	45,7	45,1
B. Calculadas con inmovilizado material a valores contables												
R.1 Rentabilidad ordinaria del Activo neto	$[(1+2)/B.c]*100$		7,5	6,0	5,7	5,5	5,4	5,0	5,1	4,5	5,7	5,6
R.2 Intereses por financiación recibida y gastos asimilados sobre recursos ajenos con coste	$=A.R.2$		5,1	3,8	3,8	3,3	3,4	3,7	3,7	3,9	3,8	3,7
R.3 Rentabilidad ordinaria de los recursos propios	$=(2/B.a)*100$		10,0	8,3	7,9	7,8	7,5	6,3	6,6	5,1	7,7	7,5
R.4 Diferencia rentabilidad - coste financiero (R.1 - R.2)												
i) Diferencia positiva: R.1 - R.2 > 0			2,3	2,2	2,0	2,2	2,0	1,2	1,4	0,6	1,9	1,9
ii) Diferencia negativa: R.1 - R.2 < 0			-	-	-	-	-	-	-	-	-	-
R.5 Ratio de endeudamiento	$=(B.b/B.c)*100$		52,1	51,2	51,7	50,9	51,9	51,4	50,7	49,9	50,6	49,2

FUENTES: Registros Mercantiles y Banco de España.

## ANÁLISIS EMPRESARIAL

CUADRO 2.9

## CUADROS POR ACTIVIDAD, TAMAÑO Y NATURALEZA. RÚBRICAS DEL ESTADO DE FLUJOS

Valor añadido bruto al coste de los factores. Tasas de variación sobre las mismas empresas en el año anterior

BASES	2004	2005	2006	2007	2008	2009	2010	2011	2012	2013	
Número de empresas	389.483	458.391	469.018	488.877	422.979	561.279	560.627	594.687	596.876	198.416	
AÑOS	2004	2005	2006	2007	2008	2009	2010	2011	2012	2013	
AGRUPACIONES DE ACTIVIDAD (CNAE 2009)										Contrib.	Tasa
1. Agricultura, ganadería, silvicultura y pesca	4,4	6,5	12,3	-0,8	-0,3	1,6	2,5	-0,3	3,0	0,0	3,1
2. Industrias extractivas	-7,1	-1,7	4,4	-4,7	-24,2	-13,5	-6,8	-5,3	-27,4	0,0	24,0
3. Industria manufacturera	6,7	2,7	4,4	7,0	-8,1	-16,5	5,0	-1,9	-5,1	-0,6	-2,8
4. Suministro de energía eléctrica, gas, vapor y aire acondicionado	-0,7	3,7	17,0	5,5	4,8	0,4	4,2	-0,2	2,0	-0,6	-6,7
5. Suministro de agua, actividades de saneamiento, gestión de residuos y descontaminación	9,4	4,6	11,0	7,9	11,5	-1,5	2,2	0,2	-5,7	0,0	0,6
6. Construcción	8,7	7,5	13,6	1,0	-11,4	-13,7	-16,4	-11,2	-19,6	-0,9	-16,7
7. Comercio al por mayor y al por menor; reparación de vehículos de motor y motocicletas	7,8	5,6	8,1	7,5	-2,7	-7,9	0,0	-2,0	-5,6	0,0	-0,2
8. Transporte y almacenamiento	5,4	1,6	9,7	7,6	-1,1	-5,5	2,9	0,1	-2,8	0,4	4,2
9. Hostelería	4,0	6,1	8,0	6,7	-1,1	-8,6	1,0	1,3	-4,4	-0,1	-4,5
10. Información y comunicaciones	6,2	4,9	2,2	7,7	1,0	-5,3	-4,1	-4,4	-6,2	-0,7	-5,8
11. Actividades inmobiliarias	6,5	7,1	5,8	1,7	-4,6	-14,2	-8,7	-2,0	-3,5	-0,2	-9,5
12. Actividades profesionales, científicas y técnicas	7,7	7,6	9,6	12,2	5,3	-2,2	-2,3	0,9	-3,5	-0,4	-7,4
13. Actividades administrativas y servicios auxiliares	9,2	9,8	12,8	10,9	1,3	-7,3	1,6	-0,4	-2,9	0,0	-0,4
14. Otros servicios	7,2	9,3	9,3	9,1	5,9	2,1	3,1	1,4	0,7	0,0	-0,5
TOTAL	6,6	4,9	8,0	6,7	-3,1	-8,9	-0,7	-2,1	-5,2	-3,1	-3,1
TAMAÑOS (Recomendación 2003/361/CE)											
1. Grandes (incluye públicas y dependientes) (a)	7,5	4,3	8,2	6,7	-2,7	-7,5	1,5	-1,1	-4,1	-2,7	-3,5
2. PYMES	5,4	5,7	7,9	6,7	-3,8	-10,9	-4,0	-3,8	-6,9	-0,4	-1,9
1. Medianas (50 a 250 empleados)	5,4	4,6	7,0	6,4	-4,1	-9,2	-1,6	-1,3	-5,0	-0,1	-1,2
2. Pequeñas (menos de 50 empleados)	5,5	6,1	8,3	6,7	-3,7	-11,4	-4,7	-4,6	-7,5	-0,3	-2,2
Del cual: Microempresas (menos de 10 empleados)	7,2	8,1	10,5	7,5	-2,8	-10,5	-4,3	-4,6	-7,6	-0,2	-3,2
NATURALEZA											
1. Públicas	5,1	2,5	8,2	9,7	6,0	-3,5	2,5	2,0	-2,1	0,3	4,7
2. Privadas	6,7	5,1	8,0	6,5	-3,6	-9,2	-0,8	-2,3	-5,3	-3,4	-3,6

FUENTES: Registros Mercantiles y Banco de España.

(a) La Recomendación 2003/361/CE excluye de la categoría de Pymes las empresas participadas por la administración pública y las que forman parte de grupos empresariales (véase nota metodológica). La aplicación del criterio de autonomía se realiza desde el año 2008 considerando la autodeclaración de pertenencia a grupo en el depósito de cuentas en los Registros Mercantiles. Esta información no está disponible en los datos de 2007 y anteriores.

## CUADROS POR ACTIVIDAD, TAMAÑO Y NATURALEZA. RÚBRICAS DEL ESTADO DE FLUJOS

Resultado económico bruto de la explotación. Tasas de variación sobre las mismas empresas en el año anterior

BASES	2004	2005	2006	2007	2008	2009	2010	2011	2012	2013		
Número de empresas	389.483	458.391	469.018	488.877	422.979	561.279	560.627	594.687	596.876	198.416		
AÑOS	2004	2005	2006	2007	2008	2009	2010	2011	2012	2013		
AGRUPACIONES DE ACTIVIDAD (CNAE 2009)											Contrib.	Tasa
1. Agricultura, ganadería, silvicultura y pesca	6,7	8,7	22,6	-10,8	-9,1	6,7	5,9	-5,2	11,6	0,0	5,2	
2. Industrias extractivas	-24,1	3,0	11,1	-19,1	-57,6	-24,1	-8,3	-2,7	-61,3	0,2	138,7	
3. Industria manufacturera	11,6	1,5	5,0	11,0	-22,8	-32,5	20,6	-7,8	-11,4	-1,2	-6,1	
4. Suministro de energía eléctrica, gas, vapor y aire acondicionado	-1,0	3,2	20,3	5,7	4,4	0,4	5,2	-0,7	2,0	-1,6	-8,1	
5. Suministro de agua, actividades de saneamiento, gestión de residuos y descontaminación	16,0	-0,8	16,2	7,5	20,6	-8,9	4,9	-0,5	-11,8	0,2	6,6	
6. Construcción	14,4	6,9	20,8	-6,8	-33,7	-22,4	-42,4	-26,8	-62,4	-1,6	-43,2	
7. Comercio al por mayor y al por menor; reparación de vehículos de motor y motocicletas	8,9	2,8	8,6	8,0	-14,5	-15,6	0,8	-9,0	-15,3	0,3	2,3	
8. Transporte y almacenamiento	4,4	-5,8	16,2	7,7	-11,5	-12,7	13,1	-0,6	-1,0	1,3	13,8	
9. Hostelería	0,7	0,5	10,0	8,3	-18,1	-29,1	0,6	-3,5	-15,6	-0,1	-9,5	
10. Información y comunicaciones	9,9	4,8	0,7	8,8	-1,0	-8,2	-6,5	-9,1	-11,2	-1,1	-5,8	
11. Actividades inmobiliarias	5,5	6,0	4,5	0,4	-5,5	-16,5	-12,0	-3,4	-4,4	-0,4	-12,8	
12. Actividades profesionales, científicas y técnicas	7,4	-6,2	2,3	12,9	-13,5	-8,0	-9,7	-2,9	-12,5	-0,8	-51,9	
13. Actividades administrativas y servicios auxiliares	6,0	6,5	15,4	12,2	-10,4	-18,6	-2,1	-11,9	-5,2	0,0	2,9	
14. Otros servicios	3,8	11,5	5,2	5,1	-5,4	-2,1	1,2	-4,9	5,5	0,0	-0,7	
<b>TOTAL</b>	<b>8,4</b>	<b>2,8</b>	<b>9,3</b>	<b>6,4</b>	<b>-13,2</b>	<b>-16,2</b>	<b>0,1</b>	<b>-7,0</b>	<b>-9,9</b>	<b>-4,9</b>	<b>-4,9</b>	
TAMAÑOS (Recomendación 2003/361/CE)												
1. Grandes (incluye públicas y dependientes)	10,5	2,8	9,5	6,4	-10,1	-13,1	4,1	-3,7	-7,1	-4,8	-5,5	
2. PYMES	4,2	2,9	8,9	6,6	-21,9	-23,6	-10,8	-16,2	-18,8	0,0	-0,1	
1. Medianas (50 a 250 empleados)	5,9	2,2	7,6	6,0	-18,9	-20,0	-3,4	-7,2	-11,6	0,0	-0,9	
2. Pequeñas (menos de 50 empleados)	3,4	3,2	9,4	6,8	-23,0	-24,8	-13,3	-19,6	-21,7	0,0	0,3	
Del cual: Microempresas (menos de 10 empleados)	4,6	4,4	11,5	5,9	-22,0	-22,3	-11,4	-19,2	-20,9	-0,2	-4,4	
NATURALEZA												
1. Públicas	5,4	-0,6	9,6	10,7	6,4	-17,1	20,5	9,5	8,9	0,6	12,1	
2. Privadas	8,5	2,9	9,3	6,3	-13,9	-16,1	-0,6	-7,5	-10,7	-5,5	-5,8	

FUENTES: Registros Mercantiles y Banco de España.

## ANÁLISIS EMPRESARIAL

CUADRO 2.11

## CUADROS POR ACTIVIDAD, TAMAÑO Y NATURALEZA. RÚBRICAS DEL ESTADO DE FLUJOS

Gastos financieros. Tasas de variación sobre las mismas empresas en el año anterior

BASES	2004	2005	2006	2007	2008	2009	2010	2011	2012	2013	
Número de empresas	389.483	458.391	469.018	488.877	422.979	561.279	560.627	594.687	596.876	198.416	
AÑOS	2004	2005	2006	2007	2008	2009	2010	2011	2012	2013	
AGRUPACIONES DE ACTIVIDAD (CNAE 2009)										Contrib.	Tasa
1. Agricultura, ganadería, silvicultura y pesca	-3,1	2,0	15,3	33,1	21,3	-11,9	-20,4	5,0	2,6	0,0	-5,6
2. Industrias extractivas	32,8	33,2	21,4	97,0	-0,9	-19,6	-15,8	-17,3	-13,6	0,0	-15,8
3. Industria manufacturera	-2,5	9,4	25,6	33,8	2,9	-25,6	-7,8	8,7	-3,7	-0,6	-5,2
4. Suministro de energía eléctrica, gas, vapor y aire acondicionado	-9,3	11,8	34,8	28,1	25,0	14,3	-0,3	2,8	-2,0	-0,6	-5,0
5. Suministro de agua, actividades de saneamiento, gestión de residuos y descontaminación	-17,0	10,7	58,4	63,6	49,4	-27,6	7,8	24,2	14,0	-0,2	-7,9
6. Construcción	11,0	16,8	39,8	67,6	13,7	-29,2	-14,3	10,1	-2,6	-0,8	-10,0
7. Comercio al por mayor y al por menor; reparación de vehículos de motor y motocicletas	-0,3	7,5	21,6	24,0	13,2	-23,8	-10,8	7,3	-2,0	-0,2	-3,3
8. Transporte y almacenamiento	-4,0	-3,4	22,5	30,6	23,7	-24,1	-7,0	34,1	-1,2	-0,6	-10,4
9. Hostelería	-1,5	4,6	6,7	22,2	32,4	-13,6	-15,7	9,7	2,2	0,0	-0,5
10. Información y comunicaciones	-10,3	-3,9	-1,2	42,3	5,0	-21,3	-12,3	-10,4	0,0	0,0	0,6
11. Actividades inmobiliarias	-2,7	6,7	26,8	41,2	20,3	-20,2	-20,6	7,3	-5,1	-0,1	-2,1
12. Actividades profesionales, científicas y técnicas	-11,3	7,6	46,9	20,5	10,3	-30,4	0,4	12,4	5,5	0,5	1,6
13. Actividades administrativas y servicios auxiliares	2,1	11,8	29,0	30,8	22,4	-27,7	-16,0	5,3	-9,3	-0,1	-7,4
14. Otros servicios	3,4	15,9	35,0	74,6	17,2	-45,1	2,7	24,3	-8,4	-0,7	-10,5
TOTAL	-3,5	8,5	30,4	37,0	13,3	-25,3	-7,3	10,5	-0,9	-3,5	-3,5
TAMAÑOS (Recomendación 2003/361/CE)											
1. Grandes (incluye públicas y dependientes)	-3,7	9,3	35,5	38,8	12,0	-28,7	-2,4	12,6	-0,3	-2,4	-2,7
2. PYMES	-3,0	7,1	19,7	32,9	18,0	-16,2	-19,2	4,0	-3,1	-1,1	-10,5
1. Medianas (50 a 250 empleados)	-4,9	7,8	22,6	28,9	24,8	-25,5	-12,1	10,1	-3,9	-0,2	-7,8
2. Pequeñas (menos de 50 empleados)	-2,3	6,8	18,9	34,3	16,1	-13,9	-20,9	2,2	-2,8	-0,9	-11,5
Del cual: Microempresas (menos de 10 empleados)	-0,2	8,5	20,6	38,2	18,5	-11,7	-22,8	-0,5	-4,2	-0,7	-15,2
NATURALEZA											
1. Públicas	0,3	-9,0	20,7	37,7	41,3	-26,0	-0,8	41,6	-0,8	-0,6	-13,2
2. Privadas	-3,7	9,5	30,8	36,9	12,2	-25,3	-7,5	9,4	-0,9	-2,9	-3,0

FUENTES: Registros Mercantiles y Banco de España.

## ANÁLISIS EMPRESARIAL

CUADRO 2.12

## CUADROS POR ACTIVIDAD, TAMAÑO Y NATURALEZA. RÚBRICAS DEL ESTADO DE FLUJOS

Amortizaciones netas, deterioro y provisiones de explotación. Tasas de variación sobre las mismas empresas en el año anterior

BASES	2004	2005	2006	2007	2008	2009	2010	2011	2012	2013	
Número de empresas	389.483	458.391	469.018	488.877	422.979	561.279	560.627	594.687	596.876	198.416	
AÑOS	2004	2005	2006	2007	2008	2009	2010	2011	2012	2013	
AGRUPACIONES DE ACTIVIDAD (CNAE 2009)										Contrib.	Tasa
1. Agricultura, ganadería, silvicultura y pesca	3,5	7,1	6,6	6,3	4,3	1,5	-2,2	0,2	-2,0	0,0	1,8
2. Industrias extractivas	-11,9	12,0	-0,7	18,0	5,5	-8,2	-11,9	-2,1	19,5	0,3	42,3
3. Industria manufacturera	4,8	0,2	3,5	0,5	10,3	-8,2	-7,0	-3,4	4,9	-0,5	-2,5
4. Suministro de energía eléctrica, gas, vapor y aire acondicionado	0,7	4,1	0,6	-1,5	6,6	16,2	11,7	-0,6	6,9	2,2	15,9
5. Suministro de agua, actividades de saneamiento, gestión de residuos y descontaminación	9,0	5,1	17,2	-3,2	7,5	-2,2	15,2	4,7	1,1	0,2	6,7
6. Construcción	15,8	-5,4	18,6	23,1	19,3	-16,9	-4,5	-10,1	39,8	-2,4	-20,2
7. Comercio al por mayor y al por menor; reparación de vehículos de motor y motocicletas	5,5	1,5	7,4	10,5	6,1	-13,1	4,6	-1,2	0,1	-0,3	-2,9
8. Transporte y almacenamiento	4,4	-0,4	15,2	4,9	8,0	4,7	2,9	3,5	-0,9	-0,2	-1,9
9. Hostelería	6,1	5,5	2,1	6,2	-5,4	0,4	-1,5	-4,1	2,1	-0,2	-10,1
10. Información y comunicaciones	-3,6	2,7	18,4	-10,0	-7,3	-3,2	-2,9	0,8	-5,6	-1,0	-5,9
11. Actividades inmobiliarias	7,9	10,6	7,0	15,6	68,7	10,4	11,4	9,9	40,9	-0,5	-12,5
12. Actividades profesionales, científicas y técnicas	-0,1	0,1	-3,7	4,5	-11,1	5,5	3,6	22,5	-2,1	-0,7	-18,6
13. Actividades administrativas y servicios auxiliares	2,7	1,7	12,1	8,2	-2,1	-5,0	-6,9	-7,0	-5,2	-0,1	-5,7
14. Otros servicios	6,8	4,4	8,3	7,2	1,6	4,2	0,2	-4,9	-1,6	0,0	2,8
<b>TOTAL</b>	<b>3,2</b>	<b>1,6</b>	<b>8,8</b>	<b>2,6</b>	<b>6,3</b>	<b>-3,9</b>	<b>0,1</b>	<b>-0,6</b>	<b>7,1</b>	<b>-3,1</b>	<b>-3,1</b>
TAMAÑOS (Recomendación 2003/361/CE)											
1. Grandes (incluye públicas y dependientes)	1,8	-0,1	10,3	-0,4	7,3	-5,0	1,4	0,8	12,3	-2,6	-3,0
2. PYMES	6,0	4,8	6,0	8,5	3,7	-1,3	-2,6	-4,1	-5,7	-0,5	-3,7
1. Medianas (50 a 250 empleados)	4,5	2,2	3,9	7,3	13,1	-1,0	1,5	-7,0	-7,4	-0,2	-4,6
2. Pequeñas (menos de 50 empleados)	6,6	5,7	6,8	8,9	0,9	-1,5	-3,8	-3,1	-5,1	-0,3	-3,4
Del cual: Microempresas (menos de 10 empleados)	8,9	7,6	8,7	10,0	2,3	1,7	-1,5	-2,8	-4,8	-0,2	-3,3
NATURALEZA											
1. Públicas	3,0	2,8	14,5	1,9	11,2	8,3	9,5	9,2	4,7	-0,5	-6,1
2. Privadas	3,2	1,5	8,5	2,6	6,0	-4,6	-0,4	-1,2	7,2	-2,6	-2,8

FUENTES: Registros Mercantiles y Banco de España.

## ANÁLISIS EMPRESARIAL

CUADRO 2.13

## CUADROS POR ACTIVIDAD, TAMAÑO Y NATURALEZA. RÚBRICAS DEL ESTADO DE FLUJOS

Resultado ordinario neto. Tasas de variación sobre las mismas empresas en el año anterior

BASES	2004	2005	2006	2007	2008	2009	2010	2011	2012	2013		
Número de empresas	389.483	458.391	469.018	488.877	422.979	561.279	560.627	594.687	596.876	198.416		
AÑOS	2004	2005	2006	2007	2008	2009	2010	2011	2012	2013		
AGRUPACIONES DE ACTIVIDAD (CNAE 2009)											Contrib.	Tasa
1. Agricultura, ganadería, silvicultura y pesca	-31,8	198,1	89,7	-	-	46,9	-	-86,8	105,8	0,0	7,3	
2. Industrias extractivas	-	-	-41,9	-50,6	-	-	54,6	69,6	-	0,0	13,5	
3. Industria manufacturera	19,3	7,4	3,8	10,9	-36,1	-54,4	70,5	-4,2	-19,5	-4,2	-16,6	
4. Suministro de energía eléctrica, gas, vapor y aire acondicionado	-0,5	14,0	24,8	2,6	4,1	-12,1	5,0	-15,7	17,3	-2,2	-9,7	
5. Suministro de agua, actividades de saneamiento, gestión de residuos y descontaminación	41,2	-16,4	21,9	12,0	34,8	-11,7	-2,1	-19,1	-13,6	1,2	47,7	
6. Construcción	16,3	10,5	24,2	-27,6	-62,1	-22,0	-	-19,5	-	0,5	6,9	
7. Comercio al por mayor y al por menor; reparación de vehículos de motor y motocicletas	16,1	3,7	8,4	5,6	-31,8	-14,5	4,7	-12,2	-26,9	1,3	7,1	
8. Transporte y almacenamiento	7,8	-11,6	19,7	7,9	-43,7	-49,5	74,8	-30,8	-3,5	3,2	66,2	
9. Hostelería	-13,7	-2,7	38,2	3,6	-68,4	-	42,7	-19,2	-	0,1	-	
10. Información y comunicaciones	25,4	9,3	-9,8	29,9	5,4	-16,2	-7,3	-11,9	-19,4	-1,1	-5,4	
11. Actividades inmobiliarias	4,2	7,7	3,3	-20,0	-	-55,0	-75,8	-40,2	-	-0,3	-35,6	
12. Actividades profesionales, científicas y técnicas	113,8	-17,4	-28,0	70,9	-21,0	15,4	10,2	-20,6	-34,2	3,7	45,5	
13. Actividades administrativas y servicios auxiliares	17,4	18,8	17,1	10,8	-15,6	-33,1	43,0	-16,7	-13,6	0,3	16,9	
14. Otros servicios	-13,8	22,6	-5,3	-41,9	-1,5	-	-	-9,4	-22,2	0,7	28,8	
<b>TOTAL</b>	<b>17,4</b>	<b>6,8</b>	<b>6,3</b>	<b>4,4</b>	<b>-26,6</b>	<b>-22,3</b>	<b>6,3</b>	<b>-16,9</b>	<b>-30,1</b>	<b>3,4</b>	<b>3,4</b>	
TAMAÑOS (Recomendación 2003/361/CE)												
1. Grandes (incluye públicas y dependientes)	23,0	8,6	4,8	7,2	-19,9	-13,2	10,2	-10,2	-24,6	2,5	2,6	
2. PYMES	5,0	2,2	10,3	-2,3	-52,3	-62,4	-25,2	-65,8	-88,1	0,9	18,0	
1. Medianas (50 a 250 empleados)	8,1	3,6	8,0	0,0	-46,4	-38,8	-4,6	-20,6	-21,0	0,2	6,6	
2. Pequeñas (menos de 50 empleados)	3,2	1,5	11,4	-3,2	-54,6	-72,7	-38,6	-94,6	-	0,7	37,1	
Del cual: Microempresas (menos de 10 empleados)	2,4	2,9	14,1	-10,6	-62,7	-	-88,4	-	-	0,1	-	
NATURALEZA												
1. Públicas	15,8	23,7	-15,9	21,4	-29,9	-76,4	-	-	44,6	2,1	-	
2. Privadas	17,4	6,5	6,8	4,2	-26,5	-21,3	5,6	-16,1	-30,2	1,4	1,4	

FUENTES: Registros Mercantiles y Banco de España.

## ANÁLISIS EMPRESARIAL

CUADRO 2.14

## CUADROS POR ACTIVIDAD, TAMAÑO Y NATURALEZA. RATIOS SIGNIFICATIVAS

## Rentabilidad ordinaria del activo neto (precios corrientes) (R.1)

BASES	2009		2010		2011		2012		2013	
	Número de empresas		560.627 / 43,4 %		594.687 / 44,7 %		596.876 / 43,8 %		198.416 / 29,5 %	
AÑOS	2008	2009	2009	2010	2010	2011	2011	2012	2012	2013
AGRUPACIONES DE ACTIVIDAD (CNAE 2009)										
1. Agricultura, ganadería, silvicultura y pesca	1,0	1,1	1,1	1,2	1,4	1,2	1,7	2,1	3,0	3,1
2. Industrias extractivas	1,0	-0,3	-0,5	0,4	1,1	1,0	0,6	-2,5	-2,7	-2,8
3. Industria manufacturera	6,5	3,7	3,8	5,2	5,4	5,2	5,5	5,0	6,4	5,5
4. Suministro de energía eléctrica, gas, vapor y aire acondicionado	7,5	6,7	6,5	6,0	6,0	5,6	5,5	6,5	6,5	6,4
5. Suministro de agua, actividades de saneamiento, gestión de residuos y descontaminación	7,4	5,8	5,4	5,1	5,1	4,8	4,4	4,3	4,5	6,2
6. Construcción	4,3	3,3	2,8	1,3	0,5	0,5	0,5	-1,7	0,6	0,0
7. Comercio al por mayor y al por menor; reparación de vehículos de motor y motocicletas	7,0	6,0	6,2	6,4	6,8	6,3	6,6	5,4	7,2	8,4
8. Transporte y almacenamiento	2,8	1,7	1,8	2,1	2,2	2,1	2,2	2,3	3,0	3,8
9. Hostelería	2,0	0,7	0,7	0,8	0,9	1,0	0,9	0,5	1,5	1,7
10. Información y comunicaciones	23,2	21,4	21,5	19,9	19,3	17,1	16,8	14,1	16,6	15,6
11. Actividades inmobiliarias	1,9	1,3	1,3	0,9	0,4	0,3	1,0	0,3	1,5	1,4
12. Actividades profesionales, científicas y técnicas	8,5	7,7	7,1	7,1	6,6	6,0	5,9	5,3	5,0	5,0
13. Actividades administrativas y servicios auxiliares	7,5	5,5	5,1	5,9	5,8	5,3	5,2	4,7	5,9	6,6
14. Otros servicios	3,6	4,1	4,6	3,7	3,5	3,9	4,4	3,9	4,4	3,7
TOTAL	6,3	5,1	4,9	4,8	4,7	4,4	4,5	4,0	5,2	5,2
TAMAÑOS (Recomendación 2003/361/CE)										
1. Grandes (incluye públicas y dependientes)	7,4	6,3	5,9	5,9	5,7	5,5	5,6	5,0	5,7	5,7
2. PYMES	3,6	2,3	2,4	1,9	2,2	1,7	1,9	1,4	2,0	2,1
1. Medianas (50 a 250 empleados)	5,6	3,9	3,9	3,6	3,9	3,6	3,9	3,5	4,4	4,6
2. Pequeñas (menos de 50 empleados)	3,8	2,1	2,3	1,8	1,9	1,3	1,5	0,9	1,4	1,4
Del cual: Microempresas (menos de 10 empleados)	2,5	1,5	1,5	1,2	1,4	0,9	1,0	0,6	1,0	0,9
NATURALEZA										
1. Públicas	2,1	1,3	0,7	0,9	0,8	0,9	0,9	1,0	1,4	2,1
2. Privadas	6,6	5,4	5,2	5,1	5,0	4,7	4,8	4,3	5,5	5,5

FUENTES: Registros Mercantiles y Banco de España.

NOTA: Rentabilidad calculada antes de impuestos. Véanse en el cuadro 2.8 las fórmulas empleadas en su cálculo, que incluyen la utilización de un concepto de resultados ordinarios (el resultado ordinario neto) y la valoración del inmovilizado material a precios corrientes, y su contrapartida de ajuste en los recursos propios.



## ANÁLISIS EMPRESARIAL

CUADRO 2.15

## CUADROS POR ACTIVIDAD, TAMAÑO Y NATURALEZA. RATIOS SIGNIFICATIVAS

## Factores determinantes de la rentabilidad del activo neto (precios corrientes) (R.1)

BASES	2009			2010			2011			2012			2013		
	R.1	Margen	Rotación	R.1	Margen	Rotación	R.1	Margen	Rotación	R.1	Margen	Rotación	R.1	Margen	Rotación
Número de empresas	561.279 / 41,8 %			560.627 / 43,4 %			594.687 / 44,7 %			596.876 / 43,8 %			198.416 / 29,5 %		
AGRUPACIONES DE ACTIVIDAD (CNAE 2009)															
1. Agricultura, ganadería, silvicultura y pesca	1,1	2,1	0,53	1,2	2,3	0,53	1,2	2,3	0,55	2,1	3,4	0,62	3,1	4,4	0,69
2. Industrias extractivas	-0,3	-1,0	0,35	0,4	1,2	0,31	1,0	2,6	0,37	-2,5	-7,4	0,34	-2,8	-8,4	0,33
3. Industria manufacturera	3,7	4,1	0,91	5,2	5,4	0,95	5,2	5,2	1,02	5,0	4,7	1,08	5,5	4,6	1,20
4. Suministro de energía eléctrica, gas, vapor y aire acondicionado	6,7	33,1	0,20	6,0	26,1	0,23	5,6	21,2	0,26	6,5	24,2	0,27	6,4	23,6	0,27
5. Suministro de agua, actividades de saneamiento, gestión de residuos y descontaminación	5,8	14,7	0,39	5,1	14,4	0,36	4,8	13,7	0,35	4,3	13,7	0,32	6,2	22,0	0,28
6. Construcción	3,3	6,1	0,53	1,3	3,0	0,42	0,5	1,2	0,41	-1,7	-5,0	0,34	0,0	0,0	0,38
7. Comercio al por mayor y al por menor; reparación de vehículos de motor y motocicletas	6,0	11,3	0,53	6,4	11,7	0,54	6,3	11,1	0,57	5,4	9,5	0,57	8,4	14,6	0,58
8. Transporte y almacenamiento	1,7	4,4	0,38	2,1	5,7	0,37	2,1	6,0	0,36	2,3	6,7	0,35	3,8	10,2	0,37
9. Hostelería	0,7	1,7	0,39	0,8	1,8	0,43	1,0	2,2	0,45	0,5	1,3	0,42	1,7	3,6	0,48
10. Información y comunicaciones	21,4	19,8	1,08	19,9	17,5	1,13	17,1	15,5	1,10	14,1	13,4	1,05	15,6	15,1	1,04
11. Actividades inmobiliarias	1,3	22,5	0,06	0,9	20,6	0,04	0,3	7,5	0,04	0,3	6,3	0,05	1,4	23,1	0,06
12. Actividades profesionales, científicas y técnicas	7,7	66,7	0,12	7,1	67,7	0,11	6,0	71,8	0,08	5,3	63,0	0,08	5,0	93,9	0,05
13. Actividades administrativas y servicios auxiliares	5,5	4,9	1,12	5,9	5,5	1,09	5,3	5,3	1,00	4,7	5,1	0,91	6,6	5,5	1,20
14. Otros servicios	4,1	25,3	0,16	3,7	29,0	0,13	3,9	18,1	0,22	3,9	16,9	0,23	3,7	28,4	0,13
TOTAL	5,1	12,4	0,41	4,8	12,1	0,39	4,4	11,0	0,40	4,0	10,0	0,40	5,2	13,4	0,39
TAMAÑOS (Recomendación 2003/361/CE)															
1. Grandes (incluye públicas y dependientes)	6,3	16,6	0,38	5,9	16,1	0,37	5,5	14,9	0,37	5,0	13,4	0,38	5,7	15,4	0,37
2. PYMES	2,3	4,8	0,48	1,9	4,1	0,46	1,7	3,6	0,46	1,4	3,0	0,45	2,1	4,3	0,49
1. Medianas (50 a 250 empleados)	3,9	5,4	0,72	3,6	5,3	0,68	3,6	5,3	0,68	3,5	4,8	0,74	4,6	5,9	0,78
2. Pequeñas (menos de 50 empleados)	2,1	4,6	0,47	1,8	3,8	0,47	1,3	3,0	0,43	0,9	2,4	0,37	1,4	3,6	0,40
Del cual: Microempresas (menos de 10 empleados)	1,5	4,9	0,30	1,2	4,0	0,29	0,9	2,9	0,31	0,6	2,1	0,28	0,9	3,1	0,28
NATURALEZA															
1. Públicas	1,3	6,7	0,20	0,9	4,7	0,92	0,9	5,5	0,17	1,0	7,0	0,15	2,1	12,0	0,17
2. Privadas	5,4	12,6	0,43	5,1	12,4	4,66	4,7	11,2	0,42	4,3	10,1	0,42	5,5	13,5	0,41

FUENTES: Registros Mercantiles y Banco de España.

NOTA: Margen, que se calcula como cociente entre el numerador de la ratio R.1 y la producción; y la rotación, como el cociente entre la producción y el activo neto. Rentabilidad del activo neto (R.1) es igual al producto del margen por la rotación.

## ANÁLISIS EMPRESARIAL

CUADRO 2.16

## CUADROS POR ACTIVIDAD, TAMAÑO Y NATURALEZA. RATIOS SIGNIFICATIVAS

## Coste financiero (R.2)

BASES	2009		2010		2011		2012		2013		
	Número de empresas										
	2008		2009		2010		2011		2012		2013
AGRUPACIONES DE ACTIVIDAD (CNAE 2009)											
1. Agricultura, ganadería, silvicultura y pesca	5,1	4,4	4,4	3,6	3,5	3,8	3,8	4,0	4,0	4,0	4,0
2. Industrias extractivas	5,7	4,2	3,9	3,8	4,0	3,4	3,3	2,9	2,9	2,9	1,8
3. Industria manufacturera	5,2	3,9	3,9	3,7	3,6	3,8	3,9	3,9	3,4	3,4	3,2
4. Suministro de energía eléctrica, gas, vapor y aire acondicionado	4,3	3,6	3,7	3,5	3,6	4,0	4,0	4,1	4,0	4,0	4,1
5. Suministro de agua, actividades de saneamiento, gestión de residuos y descontaminación	5,1	3,3	3,3	3,2	3,2	3,9	3,9	4,6	4,3	4,3	4,3
6. Construcción	5,4	3,9	3,7	3,1	3,3	3,7	3,6	3,6	3,7	3,7	3,5
7. Comercio al por mayor y al por menor; reparación de vehículos de motor y motocicletas	5,6	4,5	4,5	4,0	4,0	4,3	4,2	4,3	4,0	3,9	3,9
8. Transporte y almacenamiento	4,2	2,9	2,8	2,4	2,4	2,8	2,7	2,7	2,8	2,6	2,6
9. Hostelería	5,1	4,2	4,2	3,6	3,5	3,9	3,9	4,0	4,1	4,2	4,2
10. Información y comunicaciones	5,6	5,4	5,6	4,4	4,2	4,2	4,3	4,4	4,5	4,2	4,2
11. Actividades inmobiliarias	4,7	3,8	3,7	3,0	2,8	3,1	3,2	3,2	3,3	3,4	3,4
12. Actividades profesionales, científicas y técnicas	5,1	3,7	3,7	3,3	3,4	3,8	3,7	4,1	4,2	4,3	4,3
13. Actividades administrativas y servicios auxiliares	5,2	4,2	4,2	3,7	3,4	3,7	4,1	3,8	3,9	4,2	4,2
14. Otros servicios	5,8	3,5	3,2	3,2	3,2	3,9	4,1	4,4	4,2	3,3	3,3
TOTAL	5,1	3,8	3,8	3,3	3,4	3,7	3,7	3,9	3,8	3,7	3,7
TAMAÑOS (Recomendación 2003/361/CE)											
1. Grandes (incluye públicas y dependientes)	5,1	3,6	3,5	3,2	3,3	3,7	3,7	3,8	3,8	3,8	3,8
2. PYMES	5,4	4,6	4,5	3,7	3,6	3,9	3,9	3,9	3,9	3,9	3,6
1. Medianas (50 a 250 empleados)	5,7	4,5	4,3	3,6	3,7	4,1	4,2	4,3	4,0	4,0	4,0
2. Pequeñas (menos de 50 empleados)	5,3	4,6	4,5	3,7	3,6	3,8	3,8	3,9	3,8	3,5	3,5
Del cual: Microempresas (menos de 10 empleados)	4,8	4,2	4,2	3,3	3,3	3,4	3,4	3,4	3,4	3,0	3,0
NATURALEZA											
1. Públicas	3,8	2,4	2,4	2,0	2,0	2,4	2,4	2,5	2,6	2,4	2,4
2. Privadas	5,2	3,9	3,8	3,4	3,4	3,8	3,8	4,0	4,0	3,9	3,9

FUENTES: Registros Mercantiles y Banco de España.

NOTA: Véanse en el cuadro 2.8 las fórmulas empleadas en su cálculo.

## ANÁLISIS EMPRESARIAL

CUADRO 2.17

## CUADROS POR ACTIVIDAD, TAMAÑO Y NATURALEZA. RATIOS SIGNIFICATIVAS

## Rentabilidad ordinaria de los recursos propios (precios corrientes) (R.3)

BASES	2009		2010		2011		2012		2013	
	Número de empresas		560.627 / 43,4 %		594.687 / 44,7 %		596.876 / 43,8 %		198.416 / 29,5 %	
AÑOS	2008	2009	2009	2010	2010	2011	2011	2012	2012	2013
AGRUPACIONES DE ACTIVIDAD (CNAE 2009)										
1. Agricultura, ganadería, silvicultura y pesca	-1,0	-0,5	-0,5	0,1	0,3	0,0	0,6	1,2	2,5	2,6
2. Industrias extractivas	-1,4	-2,8	-3,1	-1,4	-0,3	-0,1	-0,5	-5,5	-5,8	-5,1
3. Industria manufacturera	7,3	3,7	3,8	6,1	6,5	6,2	6,6	5,8	8,6	7,1
4. Suministro de energía eléctrica, gas, vapor y aire acondicionado	9,7	9,0	8,6	7,8	7,8	6,6	6,5	8,0	8,0	7,6
5. Suministro de agua, actividades de saneamiento, gestión de residuos y descontaminación	9,1	7,9	6,9	6,6	6,5	5,6	4,8	4,2	4,7	7,4
6. Construcción	2,9	2,4	1,6	-1,5	-4,3	-5,5	-4,8	-10,1	-6,8	-8,7
7. Comercio al por mayor y al por menor; reparación de vehículos de motor y motocicletas	7,8	6,8	7,1	7,7	8,4	7,5	8,0	6,1	8,9	11,0
8. Transporte y almacenamiento	2,1	1,0	1,1	1,9	2,2	1,6	1,7	2,0	3,2	5,2
9. Hostelería	0,5	-1,2	-1,1	-0,7	-0,5	-0,6	-0,4	-1,2	0,0	0,3
10. Información y comunicaciones	47,7	39,2	38,5	33,7	34,3	26,5	25,8	20,6	23,7	22,6
11. Actividades inmobiliarias	1,0	0,4	0,3	0,1	-0,8	-1,1	-0,3	-1,3	0,4	0,3
12. Actividades profesionales, científicas y técnicas	12,3	11,8	10,6	10,9	9,7	8,1	8,1	6,4	5,7	5,7
13. Actividades administrativas y servicios auxiliares	10,5	7,2	6,5	8,7	9,0	7,3	6,4	5,6	8,2	8,7
14. Otros servicios	1,0	4,6	6,2	4,3	3,9	3,8	4,7	3,4	4,6	4,3
TOTAL	7,1	6,1	5,8	5,9	5,7	4,9	5,2	4,1	6,3	6,4
TAMAÑOS (Recomendación 2003/361/CE)										
1. Grandes (incluye públicas y dependientes)	9,6	8,8	8,2	8,4	8,0	7,2	7,5	6,2	7,4	7,4
2. PYMES	2,7	1,1	1,3	1,0	1,4	0,5	0,9	0,1	1,2	1,4
1. Medianas (50 a 250 empleados)	5,6	3,5	3,7	3,5	4,0	3,3	3,6	2,9	4,7	4,9
2. Pequeñas (menos de 50 empleados)	2,9	0,7	1,1	0,7	1,1	0,1	0,5	-0,3	0,5	0,7
Del cual: Microempresas (menos de 10 empleados)	1,2	0,0	0,2	0,0	0,3	-0,5	-0,1	-0,8	0,0	0,0
NATURALEZA										
1. Públicas	1,3	0,8	-0,1	0,2	0,2	-0,2	-0,2	0,0	0,5	1,8
2. Privadas	7,7	6,6	6,4	6,4	6,2	5,4	5,7	4,5	6,8	6,8

FUENTES: Registros Mercantiles y Banco de España.

NOTA: Rentabilidad calculada antes de impuestos. Véanse en el cuadro 2.8 las fórmulas empleadas en su cálculo, que incluyen la utilización de un concepto de resultados ordinarios (el resultado ordinario neto) y la valoración del inmovilizado material a precios corrientes, y su contrapartida de ajuste en los recursos propios.

**ANÁLISIS EMPRESARIAL**  
**CUADROS POR ACTIVIDAD, TAMAÑO Y NATURALEZA. RATIOS SIGNIFICATIVAS**  
**Diferencia rentabilidad - coste financiero (precios corrientes) (R.1 - R2)**

BASES	2009		2010		2011		2012		2013	
	Número de empresas		560.627 / 43,4 %		594.687 / 44,7 %		596.876 / 43,8 %		198.416 / 29,5 %	
AÑOS	2008	2009	2009	2010	2010	2011	2011	2012	2012	2013
<b>AGRUPACIONES DE ACTIVIDAD (CNAE 2009)</b>										
1. Agricultura, ganadería, silvicultura y pesca	-4,1	-3,3	-3,3	-2,4	-2,2	-2,6	-2,1	-1,9	-1,0	-1,0
2. Industrias extractivas	-4,7	-4,5	-4,4	-3,4	-2,9	-2,4	-2,7	-5,4	-5,6	-4,6
3. Industria manufacturera	1,3	-0,1	-0,1	1,5	1,7	1,4	1,7	1,1	3,0	2,2
4. Suministro de energía eléctrica, gas, vapor y aire acondicionado	3,3	3,1	2,8	2,5	2,4	1,6	1,5	2,4	2,6	2,3
5. Suministro de agua, actividades de saneamiento, gestión de residuos y descontaminación	2,3	2,6	2,1	1,9	1,8	0,9	0,5	-0,2	0,2	1,9
6. Construcción	-1,1	-0,6	-0,9	-1,8	-2,8	-3,3	-3,1	-5,3	-3,2	-3,5
7. Comercio al por mayor y al por menor; reparación de vehículos de motor y motocicletas	1,4	1,5	1,7	2,4	2,8	2,0	2,4	1,2	3,1	4,5
8. Transporte y almacenamiento	-1,4	-1,2	-1,1	-0,3	-0,1	-0,6	-0,5	-0,4	0,2	1,2
9. Hostelería	-3,1	-3,6	-3,6	-2,8	-2,6	-2,9	-2,9	-3,5	-2,6	-2,4
10. Información y comunicaciones	17,6	16,0	15,9	15,5	15,1	12,8	12,5	9,7	12,1	11,4
11. Actividades inmobiliarias	-2,8	-2,5	-2,4	-2,1	-2,3	-2,8	-2,2	-2,9	-1,8	-2,0
12. Actividades profesionales, científicas y técnicas	3,4	4,0	3,4	3,8	3,2	2,2	2,2	1,1	0,7	0,7
13. Actividades administrativas y servicios auxiliares	2,3	1,3	0,9	2,2	2,4	1,6	1,1	0,8	2,0	2,4
14. Otros servicios	-2,2	0,6	1,3	0,5	0,3	0,0	0,3	-0,4	0,1	0,4
<b>TOTAL</b>	<b>1,1</b>	<b>1,3</b>	<b>1,1</b>	<b>1,4</b>	<b>1,3</b>	<b>0,7</b>	<b>0,8</b>	<b>0,1</b>	<b>1,3</b>	<b>1,4</b>
<b>TAMAÑOS (Recomendación 2003/361/CE)</b>										
1. Grandes (incluye públicas y dependientes)	2,4	2,8	2,4	2,7	2,4	1,8	1,9	1,2	1,9	1,9
2. PYMES	-1,7	-2,3	-2,1	-1,8	-1,4	-2,2	-2,0	-2,6	-1,9	-1,6
1. Medianas (50 a 250 empleados)	0,0	-0,6	-0,4	0,0	0,2	-0,5	-0,4	-0,8	0,4	0,6
2. Pequeñas (menos de 50 empleados)	-1,5	-2,5	-2,2	-1,9	-1,7	-2,5	-2,3	-3,0	-2,5	-2,1
Del cual: Microempresas (menos de 10 empleados)	-2,3	-2,7	-2,7	-2,2	-1,9	-2,5	-2,4	-2,8	-2,4	-2,1
<b>NATURALEZA</b>										
1. Públicas	-1,6	-1,1	-1,6	-1,2	-1,2	-1,5	-1,6	-1,5	-1,1	-0,3
2. Privadas	1,4	1,5	1,4	1,7	1,5	0,9	1,0	0,3	1,6	1,6

FUENTES: Registros Mercantiles y Banco de España.

NOTA: Antes de impuestos. Véanse en el cuadro 2.8 las fórmulas empleadas en su cálculo.

## ANÁLISIS EMPRESARIAL

CUADRO 2.19.1

## CUADROS POR ACTIVIDAD, TAMAÑO Y NATURALEZA. RATIOS SIGNIFICATIVAS

Ratios de posición financiera. Endeudamiento (recursos ajenos con coste sobre pasivo remunerado, precios corrientes, saldo final) (E.1)

BASES	2009		2010		2011		2012		2013	
	Número de empresas		560.627 / 43,4 %		594.687 / 44,7 %		596.876 / 43,8 %		198.416 / 29,5 %	
AÑOS	2008	2009	2009	2010	2010	2011	2011	2012	2012	2013
AGRUPACIONES DE ACTIVIDAD (CNAE 2009)										
1. Agricultura, ganadería, silvicultura y pesca	32,2	32,6	32,3	31,8	32,2	31,7	33,6	32,9	34,7	32,3
2. Industrias extractivas	33,5	35,1	36,9	34,2	32,2	30,0	30,8	35,6	34,8	33,2
3. Industria manufacturera	39,8	40,9	39,8	38,8	39,1	39,5	39,5	39,8	42,1	42,3
4. Suministro de energía eléctrica, gas, vapor y aire acondicionado	40,2	42,8	43,4	42,3	43,0	40,3	40,7	39,2	37,3	35,1
5. Suministro de agua, actividades de saneamiento, gestión de residuos y descontaminación	41,9	44,6	41,9	43,7	42,9	45,6	40,7	39,3	40,9	40,2
6. Construcción	56,7	57,2	57,0	60,1	63,3	64,7	62,8	61,0	69,9	71,2
7. Comercio al por mayor y al por menor; reparación de vehículos de motor y motocicletas	36,2	35,0	35,0	35,5	36,2	37,3	36,4	36,8	35,7	36,1
8. Transporte y almacenamiento	34,1	35,0	36,2	38,0	38,9	46,5	46,1	46,5	52,4	53,2
9. Hostelería	33,7	34,4	33,4	33,6	33,7	35,6	31,7	34,0	36,2	37,7
10. Información y comunicaciones	58,2	52,6	51,8	47,1	49,8	42,3	41,8	40,1	37,1	37,9
11. Actividades inmobiliarias	25,2	25,7	28,0	28,3	34,5	34,1	36,6	36,6	37,8	36,0
12. Actividades profesionales, científicas y técnicas	53,1	50,8	50,3	50,0	49,4	49,4	50,2	49,6	49,1	48,1
13. Actividades administrativas y servicios auxiliares	56,6	55,4	59,8	56,0	56,6	54,1	54,6	53,8	54,0	47,6
14. Otros servicios	53,5	50,1	53,8	54,5	60,5	58,6	55,2	53,9	59,5	57,4
TOTAL	43,7	43,4	44,0	44,0	45,0	45,3	44,6	44,4	45,7	45,1
TAMAÑOS (Recomendación 2003/361/CE)										
1. Grandes (incluye públicas y dependientes)	47,9	47,3	48,2	47,9	49,5	49,8	49,4	49,1	48,2	47,5
2. PYMES	33,8	34,6	34,0	34,1	34,0	33,9	32,4	32,3	30,1	29,5
1. Medianas (50 a 250 empleados)	38,4	37,5	41,4	42,1	44,1	44,9	43,3	43,4	40,6	38,6
2. Pequeñas (menos de 50 empleados)	38,7	36,7	36,4	37,0	33,1	33,0	28,8	27,8	26,0	26,2
Del cual: Microempresas (menos de 10 empleados)	35,1	35,8	32,0	34,3	35,7	35,0	33,3	32,5	30,0	28,6
NATURALEZA										
1. Públicas	32,6	34,6	32,8	35,2	35,3	41,8	41,0	40,8	43,9	45,5
2. Privadas	44,5	44,2	45,0	44,8	45,8	45,7	45,0	44,8	45,9	45,1

FUENTES: Registros Mercantiles y Banco de España.

NOTA: Véanse en el cuadro 2.8 las fórmulas empleadas en su cálculo.

## ANÁLISIS EMPRESARIAL

CUADRO 2.19.2

## CUADROS POR ACTIVIDAD, TAMAÑO Y NATURALEZA. RATIOS SIGNIFICATIVAS

Ratios de posición financiera. Endeudamiento [recursos ajenos con coste sobre (REB+Ingresos financieros), saldo final] (E.2)

BASES	2009		2010		2011		2012		2013	
	Número de empresas									
AÑOS	2008	2009	2009	2010	2010	2011	2011	2012	2012	2013
AGRUPACIONES DE ACTIVIDAD (CNAE 2009)										
1. Agricultura, ganadería, silvicultura y pesca	870,9	831,8	842,0	815,9	801,1	808,1	732,4	654,4	541,5	493,9
2. Industrias extractivas	611,4	961,3	1.125,4	893,6	590,9	571,8	604,4	959,9	722,9	381,5
3. Industria manufacturera	367,4	516,2	505,9	442,0	437,8	450,2	432,0	445,1	407,0	449,0
4. Suministro de energía eléctrica, gas, vapor y aire acondicionado	434,5	537,3	553,4	514,9	520,6	528,0	536,2	462,9	442,5	435,6
5. Suministro de agua, actividades de saneamiento, gestión de residuos y descontaminación	404,8	524,9	528,2	550,3	540,9	585,0	564,0	522,1	542,9	435,1
6. Construcción	849,6	1.091,5	1.190,2	1.833,1	1.846,2	2.061,7	1.926,6	2.659,6	1.169,7	1.696,3
7. Comercio al por mayor y al por menor; reparación de vehículos de motor y motocicletas	327,1	368,9	365,9	360,4	350,8	376,6	357,9	401,8	321,8	308,1
8. Transporte y almacenamiento	563,6	727,3	744,7	746,5	734,9	775,3	757,5	788,2	645,1	550,2
9. Hostelería	730,9	1.073,2	1.010,6	977,3	977,9	974,9	968,1	1.079,2	807,7	794,4
10. Información y comunicaciones	153,0	156,9	152,5	146,0	159,1	144,2	144,9	156,4	125,6	136,6
11. Actividades inmobiliarias	892,7	1.108,0	1.223,8	1.359,4	1.908,7	1.831,0	1.441,4	1.376,0	1.210,7	1.266,9
12. Actividades profesionales, científicas y técnicas	586,2	691,0	659,4	650,1	729,9	800,5	810,9	996,4	1.099,5	920,7
13. Actividades administrativas y servicios auxiliares	398,8	456,9	499,7	448,8	453,8	464,6	490,2	512,8	546,3	453,4
14. Otros servicios	1.162,9	1.241,9	1.575,3	1.221,5	1.107,7	1.057,2	909,6	907,7	983,4	1.083,7
TOTAL	503,6	608,0	642,1	643,5	655,9	686,2	657,7	681,1	599,1	576,9
TAMAÑOS (Recomendación 2003/361/CE)										
1. Grandes (incluye públicas y dependientes)	485,4	565,7	613,0	607,8	633,7	648,4	632,5	640,3	588,3	567,1
2. PYMES	545,1	701,0	690,0	770,4	722,9	821,3	738,0	851,8	678,2	656,0
1. Medianas (50 a 250 empleados)	396,2	469,8	526,5	556,6	571,6	615,8	541,1	577,5	499,6	472,6
2. Pequeñas (menos de 50 empleados)	593,6	780,9	744,1	849,2	779,9	908,5	815,3	971,4	769,7	751,6
Del cual: Microempresas (menos de 10 empleados)	812,6	1.049,8	999,8	1.133,6	1.071,9	1.234,6	1.126,7	1.329,7	1.055,7	1.082,9
NATURALEZA										
1. Públicas	763,1	1.061,8	1.188,8	1.174,2	1.164,5	1.153,0	1.158,6	1.120,7	883,2	770,7
2. Privadas	490,2	578,9	613,3	621,6	636,2	664,2	635,9	660,7	583,9	565,5

FUENTES: Registros Mercantiles y Banco de España.

NOTA: El numerador y denominador de esta ratio se ha depurado de las operaciones singulares entre empresas del grupo. Véase en el pro memoria del cuadro 2.4 el numerador utilizado en la ratio y en el cuadro 2.1.1 los importes utilizados en el denominador.

## ANÁLISIS EMPRESARIAL

CUADRO 2.19.3

## CUADROS POR ACTIVIDAD, TAMAÑO Y NATURALEZA. RATIOS SIGNIFICATIVAS

Ratios de posición financiera. Carga financiera por intereses [intereses por financiación recibida sobre (REB+Ingresos financieros)]

BASES	2009		2010		2011		2012		2013	
	Número de empresas									
AÑOS	2008	2009	2009	2010	2010	2011	2011	2012	2012	2013
AGRUPACIONES DE ACTIVIDAD (CNAE 2009)										
1. Agricultura, ganadería, silvicultura y pesca	44,2	36,9	36,8	29,2	28,4	30,9	27,7	26,2	21,5	19,9
2. Industrias extractivas	34,8	40,3	43,4	34,1	23,6	19,3	19,9	27,8	21,0	6,8
3. Industria manufacturera	19,1	19,9	19,7	16,1	15,9	17,3	16,7	17,4	13,7	14,5
4. Suministro de energía eléctrica, gas, vapor y aire acondicionado	18,7	20,3	20,8	18,7	19,4	21,8	22,2	20,0	18,4	18,3
5. Suministro de agua, actividades de saneamiento, gestión de residuos y descontaminación	20,5	17,1	17,6	17,7	17,5	22,9	22,0	25,8	25,4	19,7
6. Construcción	46,2	42,6	44,0	57,0	60,8	77,1	69,2	97,0	43,9	60,1
7. Comercio al por mayor y al por menor; reparación de vehículos de motor y motocicletas	18,4	16,6	16,5	14,4	14,0	16,3	15,3	17,3	13,1	12,2
8. Transporte y almacenamiento	23,7	20,8	21,1	17,6	17,5	23,4	22,5	22,3	18,8	15,1
9. Hostelería	37,3	45,4	42,5	35,3	33,9	37,6	37,3	43,1	32,7	33,2
10. Información y comunicaciones	8,5	8,1	8,2	6,4	6,7	6,1	6,2	6,9	5,7	5,8
11. Actividades inmobiliarias	42,3	41,4	44,9	40,5	52,9	57,2	45,8	44,0	39,7	43,3
12. Actividades profesionales, científicas y técnicas	30,3	25,9	24,9	22,4	25,7	31,4	31,3	41,4	46,7	39,3
13. Actividades administrativas y servicios auxiliares	20,9	19,0	20,7	16,7	15,4	17,1	20,0	19,6	21,5	19,2
14. Otros servicios	69,2	46,7	53,2	44,7	40,6	42,8	38,8	43,7	46,9	40,9
TOTAL	26,1	23,3	24,1	22,1	22,6	26,2	25,1	26,8	23,6	22,8
TAMAÑOS (Recomendación 2003/361/CE)										
1. Grandes (incluye públicas y dependientes)	24,8	20,1	21,4	20,4	21,4	24,6	24,0	25,2	23,3	22,7
2. PYMES	29,2	32,1	31,1	28,2	26,3	31,9	28,7	33,5	26,2	23,8
1. Medianas (50 a 250 empleados)	22,4	21,2	22,8	20,1	21,2	25,1	22,9	24,8	19,9	18,7
2. Pequeñas (menos de 50 empleados)	31,5	35,9	33,8	31,1	28,2	34,8	30,9	37,4	29,5	26,5
Del cual: Microempresas (menos de 10 empleados)	38,8	44,1	41,8	37,5	35,4	42,1	38,4	45,3	35,8	32,5
NATURALEZA										
1. Públicas	28,4	25,7	28,2	24,2	23,6	31,2	31,3	29,0	24,1	18,9
2. Privadas	25,8	22,7	23,5	21,9	22,4	25,8	24,7	26,6	23,5	23,0

FUENTES: Registros Mercantiles y Banco de España.

NOTA: El numerador y denominador de esta ratio se ha depurado de las operaciones singulares entre empresas del grupo. Véase en el cuadro 2.1.1 los importes utilizados en el numerador y denominador de esta ratio.

## ANÁLISIS EMPRESARIAL

CUADRO 2.20

## CUADROS POR ACTIVIDAD, TAMAÑO Y NATURALEZA. RATIOS SIGNIFICATIVAS

## Valor añadido bruto al coste de los factores / Producción

BASES	2009		2010		2011		2012		2013	
	Número de empresas									
	2008		2009		2010		2011		2013	
AGRUPACIONES DE ACTIVIDAD (CNAE 2009)										
1. Agricultura, ganadería, silvicultura y pesca	20,4	22,7	22,7	22,7	23,7	22,3	22,4	23,0	22,8	23,1
2. Industrias extractivas	35,0	36,6	37,6	37,2	38,3	37,4	37,2	33,5	35,3	44,1
3. Industria manufacturera	22,3	23,8	23,5	22,4	22,9	20,9	20,9	20,0	17,8	17,6
4. Suministro de energía eléctrica, gas, vapor y aire acondicionado	35,9	34,7	34,8	31,4	31,6	29,0	30,2	28,9	26,6	26,1
5. Suministro de agua, actividades de saneamiento, gestión de residuos y descontaminación	49,6	49,8	49,1	49,7	48,0	47,6	47,0	45,2	50,0	51,2
6. Construcción	28,7	30,2	29,7	29,6	28,7	29,2	29,5	29,0	30,9	28,3
7. Comercio al por mayor y al por menor; reparación de vehículos de motor y motocicletas	51,7	51,9	53,4	52,9	52,2	51,2	51,5	50,5	50,3	51,3
8. Transporte y almacenamiento	39,0	40,9	41,0	41,1	41,1	39,9	40,1	39,6	42,6	43,3
9. Hostelería	46,1	45,5	45,4	45,5	45,5	45,4	45,4	44,9	48,6	47,4
10. Información y comunicaciones	48,3	49,2	48,8	47,6	47,4	46,4	46,5	45,8	45,7	45,0
11. Actividades inmobiliarias	52,7	47,7	55,4	55,7	51,6	51,6	54,6	54,6	53,2	48,6
12. Actividades profesionales, científicas y técnicas	41,1	43,2	42,9	43,1	42,5	43,3	43,0	43,4	43,7	41,9
13. Actividades administrativas y servicios auxiliares	59,1	60,2	58,9	58,9	59,7	59,5	59,1	60,0	64,1	63,1
14. Otros servicios	46,2	48,2	48,8	49,3	48,7	49,8	48,9	49,9	52,6	52,2
TOTAL	35,1	36,9	37,0	35,9	36,0	34,5	34,7	33,9	32,6	32,4
TAMAÑOS (Recomendación 2003/361/CE)										
1. Grandes (incluye públicas y dependientes)	32,8	34,7	34,8	33,7	33,8	32,1	32,3	31,5	31,2	30,9
2. PYMES	39,1	40,8	40,9	40,2	40,1	39,2	39,4	38,8	38,9	38,8
1. Medianas (50 a 250 empleados)	37,4	39,2	39,1	38,5	38,5	37,3	37,2	36,6	35,5	35,4
2. Pequeñas (menos de 50 empleados)	39,6	41,3	41,4	40,7	40,7	39,9	40,1	39,6	40,3	40,2
Del cual: Microempresas (menos de 10 empleados)	39,4	40,9	40,9	40,3	40,3	39,7	39,7	39,1	39,9	39,6
NATURALEZA										
1. Públicas	49,7	49,0	47,6	48,7	48,6	49,4	49,2	51,2	54,8	54,9
2. Privadas	34,6	36,4	36,6	35,4	35,6	34,0	34,2	33,3	31,8	31,5

FUENTES: Registros Mercantiles y Banco de España.



## ANÁLISIS EMPRESARIAL

CUADRO 2.21

## CUADROS POR ACTIVIDAD, TAMAÑO Y NATURALEZA. RATIOS SIGNIFICATIVAS

## Resultado económico bruto de explotación / Producción

BASES	2009		2010		2011		2012		2013	
	Número de empresas		560.627		594.687		596.876		198.416	
	AÑOS		2009	2010	2010	2011	2011	2012	2012	2013
AGRUPACIONES DE ACTIVIDAD (CNAE 2009)										
1. Agricultura, ganadería, silvicultura y pesca	5,4	6,4	6,1	6,3	6,9	6,1	6,4	7,1	8,2	8,5
2. Industrias extractivas	9,6	8,7	8,7	8,4	11,5	11,5	11,3	5,4	7,6	18,3
3. Industria manufacturera	7,9	6,8	6,9	7,5	7,7	6,6	6,9	6,1	6,1	5,9
4. Suministro de energía eléctrica, gas, vapor y aire acondicionado	29,8	28,9	29,0	26,5	26,7	24,3	25,4	24,3	22,2	21,4
5. Suministro de agua, actividades de saneamiento, gestión de residuos y descontaminación	15,5	14,4	14,5	15,1	15,4	15,1	14,9	13,4	16,4	17,8
6. Construcción	8,1	7,7	7,8	5,3	5,2	4,3	4,6	2,1	7,4	4,6
7. Comercio al por mayor y al por menor; reparación de vehículos de motor y motocicletas	16,2	14,9	15,1	15,0	15,4	14,0	14,4	12,7	15,2	15,9
8. Transporte y almacenamiento	11,9	11,6	11,8	13,0	13,5	13,0	13,0	13,1	15,5	17,2
9. Hostelería	9,1	7,0	6,9	6,8	7,1	6,7	6,9	6,0	8,3	7,7
10. Información y comunicaciones	29,8	29,4	28,9	27,4	26,9	25,0	25,1	23,4	25,8	25,5
11. Actividades inmobiliarias	37,7	33,2	39,9	38,6	34,6	34,1	37,9	37,5	37,9	33,4
12. Actividades profesionales, científicas y técnicas	6,4	6,4	6,5	6,0	6,0	5,9	5,9	5,4	5,0	2,5
13. Actividades administrativas y servicios auxiliares	10,0	8,9	9,5	9,2	10,6	9,4	9,4	9,3	6,2	6,3
14. Otros servicios	9,3	9,3	9,7	9,6	10,0	9,6	8,9	9,5	10,4	10,3
TOTAL	12,7	12,3	12,4	12,1	12,3	11,2	11,5	10,7	12,1	11,9
TAMAÑOS (Recomendación 2003/361/CE)										
1. Grandes (incluye públicas y dependientes)	14,1	14,0	14,0	13,9	14,0	13,0	13,1	12,3	13,1	12,7
2. PYMES	10,2	9,1	9,5	8,7	9,1	7,8	8,3	7,2	7,9	8,0
1. Medianas (50 a 250 empleados)	10,8	10,0	10,5	10,2	10,6	9,7	9,8	9,0	9,3	9,3
2. Pequeñas (menos de 50 empleados)	10,0	8,8	9,2	8,2	8,7	7,2	7,8	6,5	7,3	7,4
Del cual: Microempresas (menos de 10 empleados)	10,4	9,4	9,6	8,8	9,0	7,5	8,0	6,7	7,6	7,4
NATURALEZA										
1. Públicas	15,2	12,9	10,4	12,5	12,6	13,8	13,7	15,8	17,8	19,1
2. Privadas	12,6	12,2	12,5	12,1	12,3	11,1	11,4	10,5	11,9	11,6

FUENTES: Registros Mercantiles y Banco de España.

## ANÁLISIS EMPRESARIAL

CUADRO 2.22

## CUADROS POR ACTIVIDAD, TAMAÑO Y NATURALEZA. RATIOS SIGNIFICATIVAS

## Resultado económico bruto de la explotación / Valor añadido bruto al coste de los factores

BASES	2009		2010		2011		2012		2013				
	Número de empresas												
	2008		2009		2009		2010		2011		2012		2013
AGRUPACIONES DE ACTIVIDAD (CNAE 2009)													
1. Agricultura, ganadería, silvicultura y pesca	26,7	28,0	26,7	27,5	28,9	27,5	28,6	31,0	36,1	36,8			
2. Industrias extractivas	27,3	23,9	23,0	22,6	29,9	30,7	30,3	16,2	21,5	41,4			
3. Industria manufacturera	35,2	28,4	29,2	33,5	33,7	31,7	32,9	30,7	34,6	33,4			
4. Suministro de energía eléctrica, gas, vapor y aire acondicionado	83,1	83,1	83,5	84,3	84,4	84,0	84,0	84,0	83,3	82,0			
5. Suministro de agua, actividades de saneamiento, gestión de residuos y descontaminación	31,3	29,0	29,6	30,4	32,0	31,8	31,6	29,6	32,8	34,7			
6. Construcción	28,4	25,5	26,1	18,0	18,0	14,9	15,5	7,2	24,1	16,4			
7. Comercio al por mayor y al por menor; reparación de vehículos de motor y motocicletas	31,3	28,7	28,2	28,4	29,5	27,4	28,0	25,1	30,2	30,9			
8. Transporte y almacenamiento	30,6	28,3	28,7	31,6	32,8	32,5	32,5	33,1	36,5	39,8			
9. Hostelería	19,8	15,3	15,1	15,0	15,6	14,9	15,2	13,4	17,1	16,2			
10. Información y comunicaciones	61,6	59,8	59,1	57,6	56,8	54,0	54,0	51,1	56,5	56,5			
11. Actividades inmobiliarias	71,5	69,5	71,9	69,2	67,1	66,1	69,4	68,7	71,3	68,6			
12. Actividades profesionales, científicas y técnicas	15,7	14,7	15,1	14,0	14,2	13,6	13,8	12,5	11,4	5,9			
13. Actividades administrativas y servicios auxiliares	16,9	14,8	16,2	15,6	17,8	15,7	15,9	15,5	9,6	9,9			
14. Otros servicios	20,0	19,2	19,8	19,5	20,5	19,2	18,2	19,1	19,7	19,7			
<b>TOTAL</b>	<b>36,1</b>	<b>33,2</b>	<b>33,6</b>	<b>33,8</b>	<b>34,2</b>	<b>32,5</b>	<b>33,1</b>	<b>31,4</b>	<b>37,3</b>	<b>36,6</b>			
TAMAÑOS (Recomendación 2003/361/CE)													
1. Grandes (incluye públicas y dependientes)	42,9	40,3	40,2	41,3	41,5	40,4	40,5	39,2	42,0	41,1			
2. PYMES	26,1	22,3	23,2	21,6	22,8	19,8	21,1	18,5	20,3	20,6			
1. Medianas (50 a 250 empleados)	29,0	25,6	26,9	26,4	27,6	26,0	26,4	24,5	26,3	26,4			
2. Pequeñas (menos de 50 empleados)	25,2	21,4	22,2	20,2	21,3	17,9	19,5	16,5	18,0	18,4			
Del cual: Microempresas (menos de 10 empleados)	26,4	22,9	23,5	21,7	22,3	18,9	20,1	17,2	19,0	18,8			
NATURALEZA													
1. Públicas	30,6	26,3	21,9	25,7	25,9	27,9	27,8	31,0	32,5	34,8			
2. Privadas	36,4	33,6	34,2	34,2	34,6	32,7	33,3	31,5	37,6	36,8			

FUENTES: Registros Mercantiles y Banco de España.

## ANÁLISIS EMPRESARIAL

CUADRO 2.23

## CUADROS POR ACTIVIDAD, TAMAÑO Y NATURALEZA. RATIOS SIGNIFICATIVAS

## Resultado del ejercicio / Valor añadido bruto al coste de los factores

BASES	2009		2010		2011		2012		2013	
	Número de empresas									
AÑOS	2008	2009	2009	2010	2010	2011	2011	2012	2012	2013
AGRUPACIONES DE ACTIVIDAD (CNAE 2009)										
1. Agricultura, ganadería, silvicultura y pesca	-3,8	-0,9	1,3	2,6	3,2	0,8	2,2	3,5	6,2	7,3
2. Industrias extractivas	-2,4	-17,1	-18,6	-11,7	-6,9	-16,8	-21,6	-33,4	-46,5	-37,5
3. Industria manufacturera	6,6	0,7	1,9	12,7	13,2	21,3	22,1	5,1	8,7	9,4
4. Suministro de energía eléctrica, gas, vapor y aire acondicionado	38,9	40,0	40,7	35,6	35,7	25,4	25,5	30,7	33,0	25,5
5. Suministro de agua, actividades de saneamiento, gestión de residuos y descontaminación	22,3	19,5	18,8	21,2	23,2	20,8	20,5	-5,6	-7,2	6,1
6. Construcción	-15,9	-0,9	-0,2	-11,2	-16,5	-22,3	-22,3	-72,2	-61,9	-47,9
7. Comercio al por mayor y al por menor; reparación de vehículos de motor y motocicletas	12,2	10,4	10,4	11,5	11,9	10,3	11,9	9,9	14,8	13,7
8. Transporte y almacenamiento	5,6	2,2	2,3	7,3	8,0	4,6	4,8	-2,7	1,7	8,4
9. Hostelería	0,1	-4,5	-3,7	-1,3	-1,2	-3,3	-2,9	-9,1	-4,9	-2,7
10. Información y comunicaciones	23,4	24,5	24,2	24,9	21,9	11,3	12,1	16,4	21,8	21,6
11. Actividades inmobiliarias	11,0	2,5	3,6	-22,2	-41,7	-40,2	-23,7	-143,3	-31,6	-19,6
12. Actividades profesionales, científicas y técnicas	52,2	64,2	65,0	42,6	51,6	9,7	19,1	-50,9	-90,8	-79,3
13. Actividades administrativas y servicios auxiliares	3,8	2,5	1,4	6,0	4,1	3,0	1,9	1,7	0,9	3,2
14. Otros servicios	9,6	62,4	56,7	-8,5	5,1	4,8	-8,0	-16,4	-32,4	12,1
TOTAL	10,9	13,6	13,8	11,7	11,9	8,5	9,4	-5,4	0,3	4,5
TAMAÑOS (Recomendación 2003/361/CE)										
1. Grandes (incluye públicas y dependientes)	14,0	21,0	20,7	17,8	17,6	14,3	14,7	-7,4	0,1	5,4
2. PYMES	6,1	2,4	3,1	1,6	2,9	-0,7	0,8	-2,0	0,9	1,2
1. Medianas (50 a 250 empleados)	8,5	6,1	5,7	4,4	4,9	2,4	3,0	2,7	5,5	2,5
2. Pequeñas (menos de 50 empleados)	5,4	1,3	2,3	0,9	2,3	-1,7	0,1	-3,5	-0,8	0,7
Del cual: Microempresas (menos de 10 empleados)	3,4	-1,2	0,1	-1,3	-0,6	-5,3	-4,0	-8,0	-5,2	-3,4
NATURALEZA										
1. Públicas	3,2	0,6	-2,1	4,1	3,9	-4,1	-4,2	-10,5	-3,0	11,9
2. Privadas	11,2	14,3	14,6	12,1	12,2	9,2	10,0	-5,1	0,5	4,0

FUENTES: Registros Mercantiles y Banco de España.

**ANÁLISIS EMPRESARIAL**  
**CUADROS POR ACTIVIDAD, TAMAÑO Y NATURALEZA. RATIOS SIGNIFICATIVAS**  
**Período medio de cobro a clientes**

**CUADRO 2.24**

**Días**

BASES	2009		2010		2011		2012		2013	
	Número de empresas		560.627		594.687		596.876		198.416	
	2008	2009	2009	2010	2010	2011	2011	2012	2012	2013
<b>AGRUPACIONES DE ACTIVIDAD (CNAE 2009)</b>										
1. Agricultura, ganadería, silvicultura y pesca	58	63	65	65	65	62	62	61	52	50
2. Industrias extractivas	98	105	110	106	99	92	93	92	67	64
3. Industria manufacturera	55	67	68	66	68	62	61	59	58	58
4. Suministro de energía eléctrica, gas, vapor y aire acondicionado	47	52	52	49	49	50	52	43	43	47
5. Suministro de agua, actividades de saneamiento, gestión de residuos y descontaminación	128	131	133	147	138	141	138	117	120	108
6. Construcción	86	103	99	111	108	114	115	109	104	113
7. Comercio al por mayor y al por menor; reparación de vehículos de motor y motocicletas	37	41	41	42	43	43	43	40	36	33
8. Transporte y almacenamiento	52	57	57	59	55	56	56	56	47	39
9. Hostelería	21	22	22	23	22	22	22	23	25	26
10. Información y comunicaciones	66	68	69	68	70	72	73	69	62	63
11. Actividades inmobiliarias	60	57	...	...	70	83	75	67	46	49
12. Actividades profesionales, científicas y técnicas	82	88	91	98	104	100	98	96	89	87
13. Actividades administrativas y servicios auxiliares	71	74	73	72	76	75	81	73	77	73
14. Otros servicios	43	39	38	44	42	44	50	50	51	53
<b>TOTAL</b>	<b>54</b>	<b>61</b>	<b>61</b>	<b>62</b>	<b>62</b>	<b>60</b>	<b>60</b>	<b>56</b>	<b>52</b>	<b>51</b>
<b>TAMAÑOS (Recomendación 2003/361/CE)</b>										
1. Grandes (incluye públicas y dependientes)	48	55	56	57	57	56	57	51	50	49
2. PYMES	65	71	71	71	70	68	68	66	64	64
1. Medianas (50 a 250 empleados)	75	78	77	77	77	73	72	69	68	66
2. Pequeñas (menos de 50 empleados)	60	68	69	69	68	66	66	65	63	63
Del cual: Microempresas (menos de 10 empleados)	57	63	64	66	66	66	66	66	61	62
<b>NATURALEZA</b>										
1. Públicas	56	73	71	88	92	102	111	114	115	96
2. Privadas	54	60	61	61	61	59	59	55	51	50

FUENTES: Registros Mercantiles y Banco de España.

NOTA: Método de cálculo: [(Saldo fin de año deudores comerciales no corrientes + saldo de clientes, neto de anticipos de clientes, para aquellas empresas en las que se dispone de esta última rúbrica) / (Importe neto de la cifra de negocios + IVA repercutido a clientes por operaciones interiores)] \* 365. Esta ratio se expresa en días, motivo por el que el cociente se multiplica por 365.

## ANÁLISIS EMPRESARIAL

CUADRO 2.25

## CUADROS POR ACTIVIDAD, TAMAÑO Y NATURALEZA. RATIOS SIGNIFICATIVAS

Período medio de pago a proveedores

Días

BASES	2009		2010		2011		2012		2013	
	Número de empresas									
AÑOS	2008	2009	2009	2010	2010	2011	2011	2012	2012	2013
AGRUPACIONES DE ACTIVIDAD (CNAE 2009)										
1. Agricultura, ganadería, silvicultura y pesca	77	83	85	84	84	79	74	75	68	63
2. Industrias extractivas	128	150	161	147	135	139	137	144	172	177
3. Industria manufacturera	64	86	85	81	81	70	68	67	62	62
4. Suministro de energía eléctrica, gas, vapor y aire acondicionado	54	55	57	53	54	50	53	44	43	41
5. Suministro de agua, actividades de saneamiento, gestión de residuos y descontaminación	155	173	179	182	173	160	153	155	154	165
6. Construcción	146	172	162	182	176	173	173	166	195	188
7. Comercio al por mayor y al por menor; reparación de vehículos de motor y motocicletas	59	69	68	67	67	65	67	66	66	63
8. Transporte y almacenamiento	71	82	84	77	82	77	77	76	73	73
9. Hostelería	75	79	81	81	84	83	82	88	85	85
10. Información y comunicaciones	115	122	118	106	105	107	107	109	119	127
11. Actividades inmobiliarias	157	153	...	...	...	...	139	120	153	178
12. Actividades profesionales, científicas y técnicas	132	146	146	170	170	168	167	169	190	175
13. Actividades administrativas y servicios auxiliares	75	84	81	71	79	71	83	64	65	65
14. Otros servicios	88	85	78	67	76	82	85	85	85	87
TOTAL	74	87	86	83	83	76	77	73	70	68
TAMAÑOS (Recomendación 2003/361/CE)										
1. Grandes (incluye públicas y dependientes)	72	86	85	82	81	74	75	69	69	67
2. PYMES	80	90	89	87	86	81	81	80	75	74
1. Medianas (50 a 250 empleados)	73	82	78	74	75	69	70	69	65	64
2. Pequeñas (menos de 50 empleados)	82	92	92	91	89	85	84	85	79	79
Del cual: Microempresas (menos de 10 empleados)	89	101	101	100	99	97	96	96	89	89
NATURALEZA										
1. Públicas	92	107	106	121	128	122	120	129	126	99
2. Privadas	74	87	86	83	82	76	77	72	69	68

FUENTES: Registros Mercantiles y Banco de España.

NOTA: Método de cálculo: [(Saldo fin de año acreedores comerciales no corrientes + saldo de proveedores, neto de anticipos a proveedores, para aquellas empresas en las que se dispone de esta última rúbrica) / (Importe de las compras + trabajos realizados por otras empresas + IVA soportado de proveedores por operaciones interiores)] \* 365. Esta ratio se expresa en días, motivo por el que el cociente se multiplica por 365.

## ANÁLISIS EMPRESARIAL

## CUADRO 2.26

## CUADROS POR ACTIVIDAD, TAMAÑO Y NATURALEZA. RATIOS SIGNIFICATIVAS

## Financiación comercial neta (clientes-proveedores) / Ventas

Días

BASES	2009		2010		2011		2012		2013	
	Número de empresas		560.627		594.687		596.876		198.416	
	AÑOS		2009	2010	2010	2011	2011	2012	2012	2013
AGRUPACIONES DE ACTIVIDAD (CNAE 2009)										
1. Agricultura, ganadería, silvicultura y pesca	4	7	7	8	9	8	11	10	6	8
2. Industrias extractivas	47	41	46	43	40	43	45	41	22	18
3. Industria manufacturera	13	14	15	13	15	15	14	14	14	14
4. Suministro de energía eléctrica, gas, vapor y aire acondicionado	6	12	11	10	10	11	11	8	9	14
5. Suministro de agua, actividades de saneamiento, gestión de residuos y descontaminación	71	73	72	88	79	87	83	62	62	49
6. Construcción	-3	2	0	3	4	10	11	14	-10	1
7. Comercio al por mayor y al por menor; reparación de vehículos de motor y motocicletas	-7	-9	-9	-8	-8	-7	-8	-10	-14	-14
8. Transporte y almacenamiento	27	31	31	34	28	30	30	29	25	18
9. Hostelería	-3	-4	-4	-3	-4	-4	-4	-5	1	1
10. Información y comunicaciones	32	33	34	34	36	37	38	32	26	23
11. Actividades inmobiliarias	0	8	...	...	...	...	31	34	19	22
12. Actividades profesionales, científicas y técnicas	42	46	49	51	54	50	49	49	33	33
13. Actividades administrativas y servicios auxiliares	47	49	49	50	52	54	55	53	57	52
14. Otros servicios	19	17	16	25	23	25	29	29	30	31
TOTAL	8	10	10	11	11	13	12	11	7	8
TAMAÑOS (Recomendación 2003/361/CE)										
1. Grandes (incluye públicas y dependientes)	3	4	4	5	5	8	8	6	4	5
2. PYMES	18	21	21	22	22	21	21	20	22	22
1. Medianas (50 a 250 empleados)	30	31	30	32	31	30	30	28	28	27
2. Pequeñas (menos de 50 empleados)	14	17	18	19	19	18	19	18	19	20
Del cual: Microempresas (menos de 10 empleados)	8	10	11	13	13	13	14	14	14	15
NATURALEZA										
1. Públicas	34	49	45	62	64	79	89	91	94	82
2. Privadas	8	9	9	9	10	11	11	9	6	6

FUENTES: Registros Mercantiles y Banco de España.

NOTA: Método de cálculo:  $\left[ \frac{\text{Saldo fin de año deudores comerciales no corrientes} + \text{saldo de clientes, neto anticipos de clientes}}{\text{Saldo fin de año acreedores comerciales no corrientes} + \text{saldo de proveedores, neto de anticipos a proveedores}} \right] / \left( \frac{\text{Importe neto de la cifra de negocios} + \text{IVA repercutido a clientes por operaciones interiores}}{365} \right) * 365$ . Esta ratio se expresa en días, motivo por el que el cociente se multiplica por 365.

## ANÁLISIS EMPRESARIAL

## CUADRO 2.27

## CUADROS POR ACTIVIDAD, TAMAÑO Y NATURALEZA. ESTADÍSTICOS SIGNIFICATIVOS

Valor añadido bruto al coste de los factores. Tasas de variación sobre las mismas empresas en el año anterior

AÑOS	2010	2011	2012	2013	MEDIANA				PRIMER CUARTIL Q <sub>1</sub>				TERCER CUARTIL Q <sub>3</sub>							
	2010	2011	2012	2013	2010	2011	2012	2013	2010	2011	2012	2013	2010	2011	2012	2013				
Número de empresas	560.627	594.687	596.876	198.416																
AGrupaciones de actividad (CNAE 2009)																				
1. Agricultura, ganadería, silvicultura y pesca	0,4	1,7	0,2	3,1	-27,1	-25,4	-25,9	-22,9	36,4	36,0	35,6	38,5								
2. Industrias extractivas	-10,6	-8,9	-14,9	-1,4	-33,8	-39,2	-45,2	-33,6	16,5	17,9	16,7	35,0								
3. Industria manufacturera	-2,6	-2,0	-5,1	-0,5	-20,0	-19,9	-23,7	-16,5	15,4	15,2	11,6	17,2								
4. Suministro de energía eléctrica, gas, vapor y aire acondicionado	-3,7	-11,6	-0,9	-9,2	-16,4	-25,1	-13,0	-23,9	14,7	5,6	10,0	6,8								
5. Suministro de agua, actividades de saneamiento, gestión de residuos y descontaminación	1,9	1,1	-2,4	1,1	-16,5	-17,4	-21,1	-13,8	25,2	22,2	15,5	21,1								
6. Construcción	-5,8	-5,1	-7,0	-2,5	-37,4	-37,7	-40,9	-33,3	29,6	30,4	30,6	35,3								
7. Comercio al por mayor y al por menor; reparación de vehículos de motor y motocicletas	-1,8	-2,3	-4,6	-1,6	-19,1	-20,6	-24,0	-19,6	17,9	17,1	14,9	19,1								
8. Transporte y almacenamiento	-2,9	-2,3	-4,9	0,7	-20,3	-20,3	-23,4	-15,5	16,7	17,3	14,2	21,8								
9. Hostelería	-2,3	-2,0	-6,3	-2,9	-18,6	-19,9	-24,1	-19,7	16,2	16,7	12,2	14,9								
10. Información y comunicaciones	0,6	-0,3	-2,9	-1,8	-24,7	-25,7	-29,6	-25,5	36,0	32,3	29,2	28,2								
11. Actividades inmobiliarias	-0,9	-0,2	-1,1	-2,2	-26,0	-24,7	-25,9	-27,2	28,1	26,1	25,5	21,4								
12. Actividades profesionales, científicas y técnicas	-1,9	-1,3	-3,4	-2,7	-26,6	-27,0	-29,6	-28,1	26,6	26,5	25,3	26,2								
13. Actividades administrativas y servicios auxiliares	-0,7	-1,0	-3,4	-1,2	-22,1	-23,5	-26,1	-22,9	25,6	23,7	20,2	25,0								
14. Otros servicios	-0,1	-0,6	-3,5	-2,5	-19,1	-20,1	-24,0	-22,8	22,4	20,8	18,2	19,1								
TOTAL	-2,1	-2,1	-4,1	-1,9	-23,7	-24,3	-26,9	-23,1	22,1	21,4	19,3	21,9								
TAMAÑOS (Recomendación 2003/361/CE)																				
1. Grandes (incluye públicas y dependientes)	0,3	-1,7	-2,5	-0,9	-20,6	-25,2	-25,1	-17,6	25,0	19,2	16,3	17,8								
Del cual: Grandes (solo criterio tamaño)	1,6	0,1	-2,7	-0,9	-8,9	-11,2	-13,1	-10,1	13,8	10,7	7,4	8,9								
2. PYMES	-2,2	-2,1	-4,1	-2,0	-23,7	-24,3	-26,9	-23,3	22,0	21,4	19,4	22,1								
1. Medianas (50 a 250 empleados)	-0,5	-0,7	-3,5	-0,5	-12,2	-13,0	-15,3	-11,4	12,0	10,7	7,3	10,3								
2. Pequeñas (menos de 50 empleados)	-2,2	-2,2	-4,1	-2,0	-24,0	-24,5	-27,2	-23,6	22,3	21,7	19,8	22,6								
Del cual: Microempresas (menos de 10 empleados)	-2,0	-2,1	-3,8	-2,1	-26,0	-26,5	-29,1	-25,9	26,5	25,5	23,6	26,4								
NATURALEZA																				
1. Públicas	1,4	1,0	-1,7	-0,3	-9,8	-12,8	-17,2	-11,0	17,0	14,5	11,5	8,4								
2. Privadas	-2,1	-2,1	-4,1	-1,9	-23,7	-24,4	-26,9	-23,1	22,1	21,4	19,3	22,0								

FUENTES: Registros Mercantiles y Banco de España.

## ANÁLISIS EMPRESARIAL

CUADRO 2.28

## CUADROS POR ACTIVIDAD, TAMAÑO Y NATURALEZA. ESTADÍSTICOS SIGNIFICATIVOS

## Endeudamiento (recursos ajenos con coste sobre pasivo remunerado) (E.1)

AÑOS					MEDIANA				PRIMER CUARTIL Q <sub>1</sub>				TERCER CUARTIL Q <sub>3</sub>			
2010	2011	2012	2013		2010	2011	2012	2013	2010	2011	2012	2013	2010	2011	2012	2013
Número de empresas																
560.627	594.687	596.876	198.416													
AÑOS					MEDIANA				PRIMER CUARTIL Q <sub>1</sub>				TERCER CUARTIL Q <sub>3</sub>			
2010	2011	2012	2013		2010	2011	2012	2013	2010	2011	2012	2013	2010	2011	2012	2013
AGRUPACIONES DE ACTIVIDAD (CNAE 2009)																
1. Agricultura, ganadería, silvicultura y pesca					20,9	19,1	17,8	15,8	0,0	0,0	0,0	0,0	55,9	54,8	58,8	55,1
2. Industrias extractivas					13,0	10,4	9,6	7,6	0,0	0,0	0,0	0,0	40,5	37,4	49,4	50,9
3. Industria manufacturera					25,8	24,0	22,8	20,8	0,8	0,3	0,0	0,0	52,5	51,1	51,8	50,8
4. Suministro de energía eléctrica, gas, vapor y aire acondicionado					64,6	59,9	63,9	63,4	7,7	7,2	12,2	8,4	77,4	75,0	79,9	83,9
5. Suministro de agua, actividades de saneamiento, gestión de residuos y descontaminación					18,6	15,5	13,5	12,0	0,0	0,0	0,0	0,0	48,0	44,4	40,2	41,5
6. Construcción					26,8	26,8	17,4	11,3	0,0	0,0	0,0	0,0	68,0	75,8	60,1	43,8
7. Comercio al por mayor y al por menor; reparación de vehículos de motor y motocicletas					23,9	22,9	20,9	18,0	0,0	0,0	0,0	0,0	57,6	58,4	59,6	57,0
8. Transporte y almacenamiento					30,4	28,5	23,2	19,9	0,6	0,0	0,0	0,0	60,8	62,7	55,4	51,7
9. Hostelería					21,3	22,7	19,1	18,9	0,0	0,0	0,0	0,0	45,6	49,9	44,4	46,5
10. Información y comunicaciones					8,0	6,9	3,0	2,3	0,0	0,0	0,0	0,0	54,2	55,5	46,9	48,8
11. Actividades inmobiliarias					10,6	9,4	10,4	8,4	0,0	0,0	0,0	0,0	35,1	34,2	43,6	41,3
12. Actividades profesionales, científicas y técnicas					4,4	2,6	0,9	0,1	0,0	0,0	0,0	0,0	49,2	44,7	44,0	39,3
13. Actividades administrativas y servicios auxiliares					16,1	13,7	10,1	7,5	0,0	0,0	0,0	0,0	60,2	58,6	54,9	54,4
14. Otros servicios					12,8	12,6	9,1	5,5	0,0	0,0	0,0	0,0	48,4	55,6	54,2	50,1
TOTAL					19,8	18,4	15,8	12,2	0,0	0,0	0,0	0,0	54,8	55,5	54,6	50,1
TAMAÑOS (Recomendación 2003/361/CE)																
1. Grandes (incluye públicas y dependientes)					20,2	21,6	22,3	18,3	0,0	0,0	0,0	0,0	60,3	59,1	62,7	59,9
Del cual: Grandes (solo criterio tamaño)					37,4	40,3	39,7	36,4	12,7	14,1	13,1	11,1	63,9	67,6	68,3	65,0
2. PYMES					19,7	18,3	15,6	12,0	0,0	0,0	0,0	0,0	54,7	55,4	54,4	49,7
1. Medianas (50 a 250 empleados)					29,1	29,7	27,9	24,6	6,9	6,7	5,6	3,3	53,0	53,4	52,3	50,0
2. Pequeñas (menos de 50 empleados)					19,5	18,1	15,3	11,7	0,0	0,0	0,0	0,0	54,7	55,5	54,5	49,7
Del cual: Microempresas (menos de 10 empleados)					17,7	16,1	13,3	9,5	0,0	0,0	0,0	0,0	55,6	56,3	55,4	50,5
NATURALEZA																
1. Públicas					12,5	10,2	11,2	8,9	0,1	0,0	0,0	0,0	42,6	43,1	38,6	35,1
2. Privadas					19,8	18,4	15,8	12,2	0,0	0,0	0,0	0,0	54,8	55,6	54,6	50,1

FUENTES: Registros Mercantiles y Banco de España.



## ANÁLISIS EMPRESARIAL

CUADRO 2.29

## CUADROS POR ACTIVIDAD, TAMAÑO Y NATURALEZA. ESTADÍSTICOS SIGNIFICATIVOS

Resultado económico bruto de la explotación / Valor añadido bruto al coste de los factores

AÑOS					MEDIANA				PRIMER CUARTIL Q <sub>1</sub>				TERCER CUARTIL Q <sub>3</sub>			
AÑOS					2010	2011	2012	2013	2010	2011	2012	2013	2010	2011	2012	2013
Número de empresas					560.627	594.687	596.876	198.416								
AGrupaciones de actividad (CNAE 2009)																
1. Agricultura, ganadería, silvicultura y pesca					38,5	38,3	38,8	39,6	12,3	12,4	12,4	14,1	71,5	70,2	71,2	70,0
2. Industrias extractivas					25,8	19,1	15,1	19,1	1,7	-16,9	-25,2	-16,5	49,7	45,0	43,5	43,0
3. Industria manufacturera					13,3	12,0	11,2	13,4	-1,5	-4,5	-7,3	-0,4	28,8	27,8	27,4	29,4
4. Suministro de energía eléctrica, gas, vapor y aire acondicionado					100,0	100,0	100,0	100,0	100,0	100,0	100,0	100,0	100,0	100,0	100,0	100,0
5. Suministro de agua, actividades de saneamiento, gestión de residuos y descontaminación					29,5	29,3	27,2	24,8	11,3	8,7	8,1	8,7	52,7	53,4	50,2	46,3
6. Construcción					12,7	10,2	10,2	11,1	-3,7	-11,0	-14,2	-7,9	48,7	45,0	48,3	48,8
7. Comercio al por mayor y al por menor; reparación de vehículos de motor y motocicletas					15,3	13,7	12,4	13,0	0,5	-3,3	-7,1	-3,4	33,6	32,4	31,7	32,0
8. Transporte y almacenamiento					18,5	15,8	14,9	16,6	1,3	-2,2	-4,7	1,0	36,7	34,1	33,6	35,1
9. Hostelería					9,1	7,7	5,8	7,3	-6,3	-9,6	-14,8	-10,4	25,1	24,2	22,8	22,5
10. Información y comunicaciones					15,9	14,2	13,3	13,3	1,4	0,1	-1,7	0,1	44,2	43,9	43,7	41,8
11. Actividades inmobiliarias					100,0	100,0	100,0	100,0	57,8	56,7	55,7	52,4	100,0	100,0	100,0	100,0
12. Actividades profesionales, científicas y técnicas					17,2	15,8	15,3	15,7	2,1	0,7	-0,2	1,1	50,7	50,4	52,8	54,1
13. Actividades administrativas y servicios auxiliares					13,2	11,6	10,8	11,2	0,2	-1,2	-2,9	0,2	43,3	41,9	41,7	41,1
14. Otros servicios					14,7	13,4	12,1	12,1	0,5	-0,9	-4,5	-2,7	39,0	37,6	37,2	37,7
TOTAL					18,2	16,7	16,1	17,1	1,7	-0,5	-2,6	0,5	52,1	51,7	53,2	54,4
TAMAÑOS (Recomendación 2003/361/CE)																
1. Grandes (incluye públicas y dependientes)					30,3	32,0	31,6	28,4	6,5	6,2	5,6	5,7	79,4	91,4	95,4	67,8
Del cual: Grandes (solo criterio tamaño)					24,8	24,3	24,0	25,4	7,8	6,6	6,6	7,2	47,2	49,4	48,5	47,8
2. PYMES					18,1	16,5	15,9	16,8	1,7	-0,6	-2,9	0,4	51,6	50,9	52,4	53,8
1. Medianas (50 a 250 empleados)					17,0	16,0	15,5	18,2	4,9	4,0	3,5	4,9	34,8	34,1	34,8	36,9
2. Pequeñas (menos de 50 empleados)					18,1	16,5	15,9	16,7	1,6	-0,8	-3,2	0,2	52,1	51,5	53,0	54,6
Del cual: Microempresas (menos de 10 empleados)					19,8	18,0	17,4	18,4	1,3	-1,4	-3,9	-0,4	62,8	62,0	64,1	66,6
NATURALEZA																
1. Públicas					20,7	19,2	23,6	25,5	2,6	0,5	1,6	4,2	53,9	55,6	54,7	51,0
2. Privadas					18,2	16,7	16,1	17,1	1,7	-0,5	-2,7	0,5	52,1	51,7	53,2	54,4

FUENTES: Registros Mercantiles y Banco de España.

**ANÁLISIS EMPRESARIAL**  
**CUADROS POR ACTIVIDAD, TAMAÑO Y NATURALEZA. ESTADÍSTICOS SIGNIFICATIVOS**  
**Periodo medio de cobro a clientes**

**CUADRO 2.30**

**Días**

AÑOS	2010	2011	2012	2013	MEDIANA				PRIMER CUARTIL Q <sub>1</sub>				TERCER CUARTIL Q <sub>3</sub>				
	Número de empresas	560.627	594.687	596.876	198.416	2010	2011	2012	2013	2010	2011	2012	2013	2010	2011	2012	2013
<b>AGRUPACIONES DE ACTIVIDAD (CNAE 2009)</b>																	
1. Agricultura, ganadería, silvicultura y pesca					31,8	31,2	32,1	33,1	0,0	0,0	0,1	0,6	98,7	94,6	99,6	91,4	
2. Industrias extractivas					110,2	99,9	101,6	108,5	49,4	45,0	47,5	37,7	177,3	169,3	187,6	179,7	
3. Industria manufacturera					67,4	64,2	64,5	64,8	27,3	26,9	26,9	30,1	112,7	106,0	107,1	103,4	
4. Suministro de energía eléctrica, gas, vapor y aire acondicionado					31,1	6,4	2,5	5,7	17,5	1,3	0,0	2,4	39,8	15,2	8,2	30,1	
5. Suministro de agua, actividades de saneamiento, gestión de residuos y descontaminación					82,1	73,6	73,3	77,7	35,3	30,0	29,6	38,6	133,9	133,8	126,1	126,9	
6. Construcción					52,8	53,1	53,9	56,2	6,0	7,5	8,6	11,9	124,8	125,8	129,0	126,6	
7. Comercio al por mayor y al por menor; reparación de vehículos de motor y motocicletas					27,4	27,3	27,0	28,2	1,0	1,2	1,0	1,5	74,9	72,7	73,5	72,6	
8. Transporte y almacenamiento					65,3	63,3	63,5	61,3	30,3	28,4	29,1	29,4	107,7	105,5	105,5	98,8	
9. Hostelería					0,0	0,0	0,0	0,0	0,0	0,0	0,0	0,0	4,5	4,9	5,0	4,8	
10. Información y comunicaciones					57,1	55,2	54,4	53,3	15,2	14,2	13,7	15,3	118,1	113,7	113,3	106,2	
11. Actividades inmobiliarias					5,2	5,9	7,8	4,9	0,0	0,0	0,0	0,0	60,1	61,8	69,1	52,6	
12. Actividades profesionales, científicas y técnicas					41,6	43,0	42,9	41,5	6,8	7,4	7,4	7,4	103,8	104,6	104,5	99,3	
13. Actividades administrativas y servicios auxiliares					39,3	38,7	39,1	39,6	3,1	3,1	3,3	4,8	99,5	97,6	98,1	93,2	
14. Otros servicios					3,8	4,5	4,9	5,7	0,0	0,0	0,0	0,0	43,9	45,7	45,1	44,1	
<b>TOTAL</b>					<b>32,7</b>	<b>31,4</b>	<b>31,2</b>	<b>32,3</b>	<b>0,4</b>	<b>0,6</b>	<b>0,5</b>	<b>1,2</b>	<b>90,2</b>	<b>87,5</b>	<b>87,7</b>	<b>85,0</b>	
<b>TAMAÑOS (Recomendación 2003/361/CE)</b>																	
1. Grandes (incluye públicas y dependientes)					51,0	41,8	38,9	49,2	20,7	8,7	3,7	8,0	107,6	96,2	92,1	98,5	
Del cual: Grandes (solo criterio tamaño)					67,8	65,4	65,4	58,1	29,0	28,0	28,6	25,3	108,2	104,0	99,5	94,7	
2. PYMES					32,3	31,2	31,1	31,8	0,3	0,4	0,4	1,0	89,9	87,2	87,6	84,5	
1. Medianas (50 a 250 empleados)					68,0	63,8	62,7	59,1	27,2	25,6	26,2	23,4	110,3	102,6	99,1	92,6	
2. Pequeñas (menos de 50 empleados)					31,8	30,6	30,5	31,2	0,2	0,3	0,3	0,8	89,3	86,8	87,2	84,3	
Del cual: Microempresas (menos de 10 empleados)					27,5	26,5	26,7	27,7	0,0	0,0	0,0	0,0	84,9	83,8	84,8	82,2	
<b>NATURALEZA</b>																	
1. Públicas					60,8	59,7	65,6	53,6	18,2	20,4	19,6	19,8	134,7	135,7	146,0	110,0	
2. Privadas					32,7	31,3	31,2	32,3	0,4	0,5	0,5	1,1	90,2	87,4	87,6	85,0	

FUENTES: Registros Mercantiles y Banco de España.

**ANÁLISIS EMPRESARIAL**  
**CUADROS POR ACTIVIDAD, TAMAÑO Y NATURALEZA. ESTADÍSTICOS SIGNIFICATIVOS**  
**Periodo medio de pago a proveedores**

**CUADRO 2.31**

**Días**

BANCO DE ESPAÑA 105 CENTRAL DE BALANCES, 2013

AÑOS	AÑOS				MEDIANA				PRIMER CUARTIL Q <sub>1</sub>				TERCER CUARTIL Q <sub>3</sub>			
	2010	2011	2012	2013	2010	2011	2012	2013	2010	2011	2012	2013	2010	2011	2012	2013
Número de empresas	560.627	594.687	596.876	198.416												
<b>AGRUPACIONES DE ACTIVIDAD (CNAE 2009)</b>																
1. Agricultura, ganadería, silvicultura y pesca	49,6	48,4	47,3	46,5	0,7	0,7	0,6	1,7	151,7	147,8	141,7	131,9				
2. Industrias extractivas	104,1	89,1	98,7	127,7	20,9	10,5	8,3	21,2	297,6	251,4	290,9	306,0				
3. Industria manufacturera	83,8	75,4	74,4	72,2	41,0	36,9	35,4	36,9	145,5	134,7	135,3	126,5				
4. Suministro de energía eléctrica, gas, vapor y aire acondicionado	0,2	1,8	0,0	0,0	0,0	0,0	0,0	0,0	116,2	129,9	116,8	130,7				
5. Suministro de agua, actividades de saneamiento, gestión de residuos y descontaminación	68,5	64,0	64,0	70,7	7,8	7,4	6,5	16,6	190,1	164,3	180,1	197,0				
6. Construcción	61,8	59,9	57,4	60,6	5,3	5,8	4,7	9,9	157,5	155,3	156,0	146,0				
7. Comercio al por mayor y al por menor; reparación de vehículos de motor y motocicletas	64,5	61,7	59,7	57,9	25,4	24,0	22,1	21,7	123,4	118,0	119,0	111,3				
8. Transporte y almacenamiento	47,4	43,6	43,1	47,1	0,0	0,0	0,0	0,0	143,7	136,9	137,7	134,5				
9. Hostelería	24,2	24,2	24,2	23,5	0,0	0,0	0,0	0,4	67,2	67,7	67,0	63,4				
10. Información y comunicaciones	22,8	22,0	19,1	22,7	0,0	0,0	0,0	0,0	109,6	104,0	104,8	101,2				
11. Actividades inmobiliarias	0,0	0,0	0,0	0,0	0,0	0,0	0,0	0,0	110,3	99,5	93,3	90,4				
12. Actividades profesionales, científicas y técnicas	4,7	4,1	2,8	4,3	0,0	0,0	0,0	0,0	105,5	99,4	95,4	95,5				
13. Actividades administrativas y servicios auxiliares	24,7	21,6	19,5	22,0	0,0	0,0	0,0	0,0	131,1	121,4	113,4	112,2				
14. Otros servicios	18,8	19,6	17,5	21,0	0,0	0,0	0,0	0,0	85,3	84,0	84,6	87,8				
<b>TOTAL</b>	<b>52,0</b>	<b>49,2</b>	<b>46,8</b>	<b>48,1</b>	<b>2,7</b>	<b>2,4</b>	<b>1,2</b>	<b>3,0</b>	<b>127,4</b>	<b>120,9</b>	<b>120,2</b>	<b>114,5</b>				
<b>TAMAÑOS (Recomendación 2003/361/CE)</b>																
1. Grandes (incluye públicas y dependientes)	79,9	71,5	74,3	73,9	19,1	16,9	20,5	25,3	174,2	162,6	169,4	158,2				
Del cual: Grandes (solo criterio tamaño)	93,1	83,7	81,4	83,4	50,0	45,4	42,8	41,9	156,8	144,5	144,3	150,1				
2. PYMES	51,5	48,8	46,3	47,3	2,5	2,2	1,0	2,6	126,6	120,1	119,3	113,2				
1. Medianas (50 a 250 empleados)	75,9	69,7	68,4	62,2	35,7	31,9	30,2	28,3	130,6	121,7	120,4	113,3				
2. Pequeñas (menos de 50 empleados)	50,9	48,3	45,7	46,9	2,1	1,8	0,7	2,2	126,5	120,1	119,2	113,2				
Del cual: Microempresas (menos de 10 empleados)	44,6	42,8	40,4	42,0	0,0	0,0	0,0	0,0	124,9	120,1	118,8	113,1				
<b>NATURALEZA</b>																
1. Públicas	98,0	76,5	80,9	67,6	14,3	16,1	13,5	12,3	207,1	207,1	220,3	176,6				
2. Privadas	51,9	49,2	46,8	48,1	2,7	2,4	1,2	3,0	127,3	120,8	120,1	114,5				

FUENTES: Registros Mercantiles y Banco de España.

## ANÁLISIS EMPRESARIAL

CUADRO 2.32.1

## CUADROS DE DETALLE. RÚBRICAS DEL ESTADO DE FLUJOS

Empresas con resultado del ejercicio positivo/negativo. Datos de detalle. Valores absolutos

BASES	2009		2010		2011		2012		2013			
	Número de empresas / Cobertura total nacional		561.279 / 41,8 %		560.627 / 43,4 %		594.687 / 44,7 %		596.876 / 43,8 %		198.416 / 29,5 %	
	AÑOS		2008	2009	2009	2010	2010	2011	2011	2012	2012	2013
EMPRESAS CON RESULTADO DEL EJERCICIO POSITIVO	334.614	306.588	312.792	304.949	333.576	305.771	319.846	295.030	106.001	106.836		
1. Grandes	6.874	6.565	7.295	7.295	9.208	8.216	8.712	8.068	4.103	4.091		
2. PYMES	327.740	300.023	305.497	297.654	324.368	297.555	311.134	286.962	101.898	102.745		
1. Medianas	6.175	5.674	5.277	5.291	5.831	5.409	5.496	5.157	2.221	2.258		
2. Pequeñas y microempresas	321.565	294.349	300.220	292.363	318.537	292.146	305.638	281.805	99.677	100.487		
Del cual: Microempresas	265.332	244.612	252.059	246.547	269.792	248.450	261.622	241.680	84.934	85.289		
1'. Públicas	383	337	418	432	461	411	412	414	229	246		
2'. Privadas	334.231	306.251	312.374	304.517	333.115	305.360	319.434	294.616	105.772	106.590		
EMPRESAS CON RESULTADO DEL EJERCICIO NEGATIVO	226.665	254.691	247.835	255.678	261.111	288.916	277.030	301.846	92.415	91.580		
1. Grandes	5.529	5.838	5.913	5.913	6.849	7.841	7.781	8.425	3.115	3.127		
2. PYMES	221.136	248.853	241.922	249.765	254.262	281.075	269.249	293.421	89.300	88.453		
1. Medianas	1.777	2.278	2.004	1.990	1.893	2.315	1.985	2.324	775	738		
2. Pequeñas y microempresas	219.359	246.575	239.918	247.775	252.369	278.760	267.264	291.097	88.525	87.715		
Del cual: Microempresas	202.456	223.176	220.516	226.028	233.331	254.673	247.058	267.000	81.330	80.975		
1'. Públicas	158	204	279	265	281	331	295	293	142	125		
2'. Privadas	226.507	254.487	247.556	255.413	260.830	288.585	276.735	301.553	92.273	91.455		
IMPORTE DE LOS RESULTADOS DEL EJERCICIO POSITIVOS (millones de euros)	65.137	60.335	62.990	55.642	59.705	58.301	59.760	48.975	37.993	39.477		
1. Grandes	49.824	47.658	49.676	43.495	45.956	46.262	47.022	37.484	33.425	34.829		
2. PYMES	15.313	12.677	13.315	12.148	13.748	12.038	12.738	11.491	4.569	4.649		
1. Medianas	3.172	2.821	2.725	2.669	3.051	2.684	2.816	2.647	1.173	1.220		
2. Pequeñas y microempresas	12.141	9.856	10.590	9.479	10.698	9.354	9.922	8.844	3.396	3.429		
Del cual: Microempresas	6.816	5.658	6.269	5.587	6.313	5.508	5.901	5.262	1.987	1.964		
1'. Públicas	1.306	1.232	965	1.184	1.150	797	772	688	602	1.900		
2'. Privadas	63.831	59.104	62.025	54.458	58.554	57.504	58.988	48.286	37.391	37.578		
IMPORTE DE LOS RESULTADOS DEL EJERCICIO NEGATIVOS	-36.357	-27.377	-28.919	-26.961	-29.402	-36.972	-35.930	-61.844	-37.493	-32.348		
1. Grandes	-27.606	-17.001	-18.541	-16.331	-18.586	-24.254	-23.949	-48.548	-33.248	-28.104		
2. PYMES	-8.751	-10.377	-10.378	-10.630	-10.816	-12.718	-11.981	-13.296	-4.245	-4.244		
1. Medianas	-1.111	-1.482	-1.528	-1.765	-1.924	-2.131	-2.141	-2.063	-638	-979		
2. Pequeñas y microempresas	-7.640	-8.895	-8.850	-8.865	-8.892	-10.587	-9.840	-11.234	-3.607	-3.265		
Del cual: Microempresas	-5.596	-6.044	-6.252	-6.016	-6.509	-7.259	-7.244	-7.745	-2.569	-2.328		
1'. Públicas	-913	-1.155	-1.200	-715	-707	-1.279	-1.243	-1.848	-888	-707		
2'. Privadas	-35.444	-26.222	-27.719	-26.246	-28.695	-35.693	-34.688	-59.996	-36.605	-31.641		
IMPORTE DEL RESULTADO DEL EJERCICIO	28.780	32.958	34.071	28.681	30.303	21.329	23.830	-12.870	500	7.129		
1. Grandes	22.218	30.658	31.134	27.164	27.371	22.008	23.073	-11.064	177	6.725		
2. PYMES	6.562	2.301	2.937	1.517	2.932	-680	757	-1.806	324	405		
1. Medianas	2.061	1.340	1.197	904	1.127	553	675	584	535	240		
2. Pequeñas y microempresas	4.501	961	1.740	614	1.805	-1.233	82	-2.390	-211	164		
Del cual: Microempresas	1.220	-385	17	-429	-196	-1.751	-1.344	-2.483	-581	-364		
1'. Públicas	392	77	-235	469	444	-482	-471	-1.160	-286	1.192		
2'. Privadas	28.388	32.881	34.306	28.212	29.859	21.811	24.301	-11.709	787	5.937		

FUENTES: Registros Mercantiles y Banco de España.

## ANÁLISIS EMPRESARIAL

CUADRO 2.32.2

## CUADROS DE DETALLE. RÚBRICAS DEL ESTADO DE FLUJOS

Empresas con resultado del ejercicio positivo / negativo. Datos de detalle. Tasas de variación sobre las mismas empresas en el año anterior

	BASES		2004	2005	2006	2007	2008	2009	2010	2011	2012	2013
	Número de empresas		270.771	312.898	319.839	326.457	252.514	306.588	304.949	305.771	295.030	106.836
	AÑOS		2004	2005	2006	2007	2008	2009	2010	2011	2012	2013
EMPRESAS CON RESULTADO DEL EJERCICIO POSITIVO			0,2	0,3	1,4	-1,3	-11,0	-8,4	-2,5	-8,3	-7,8	0,8
1. Grandes			1,3	1,9	0,1	-1,4	-5,1	-4,5	0,0	-10,8	-7,4	-0,3
2. PYMES			0,2	0,3	1,4	-1,3	-11,2	-8,5	-2,6	-8,3	-7,8	0,8
1. Medianas			0,5	-1,7	-0,5	-1,9	-12,0	-8,1	0,3	-7,2	-6,2	1,7
2. Pequeñas y microempresas			0,1	0,3	1,4	-1,3	-11,1	-8,5	-2,6	-8,3	-7,8	0,8
Del cual: Microempresas			0,5	0,8	1,7	-1,2	-10,5	-7,8	-2,2	-7,9	-7,6	0,4
1'. Públicas			1,2	6,3	1,8	-3,7	2,3	-12,0	3,3	-10,8	0,5	7,4
2'. Privadas			0,2	0,3	1,4	-1,3	-11,0	-8,4	-2,5	-8,3	-7,8	0,8
EMPRESAS CON RESULTADO DEL EJERCICIO NEGATIVO			-0,4	-0,6	-2,8	2,7	22,5	12,4	3,2	10,6	9,0	-0,9
1. Grandes			-3,5	-5,5	-0,3	5,5	8,2	5,6	0,0	14,5	8,3	0,4
2. PYMES			-0,3	-0,6	-2,8	2,7	22,9	12,5	3,2	10,5	9,0	-0,9
1. Medianas			-3,3	11,4	3,0	12,1	88,9	28,2	-0,7	22,3	17,1	-4,8
2. Pequeñas y microempresas			-0,3	-0,7	-2,9	2,6	22,6	12,4	3,3	10,5	8,9	-0,9
Del cual: Microempresas			-0,9	-1,5	-3,0	2,1	18,5	10,2	2,5	9,1	8,1	-0,4
1'. Públicas			-3,0	-15,4	-5,6	11,9	-7,6	29,1	-5,0	17,8	-0,7	-12,0
2'. Privadas			-0,4	-0,6	-2,8	2,7	22,5	12,4	3,2	10,6	9,0	-0,9
IMPORTE DE LOS RESULTADOS DEL EJERCICIO POSITIVOS			14,8	12,2	9,2	7,0	-13,9	-7,4	-11,7	-2,4	-18,0	3,9
1. Grandes			21,3	17,3	9,1	12,7	-10,9	-4,3	-12,4	0,7	-20,3	4,2
2. PYMES			3,0	2,6	9,5	-4,6	-25,3	-17,2	-8,8	-12,4	-9,8	1,7
1. Medianas			8,5	3,9	16,7	-1,7	-25,2	-11,0	-2,0	-12,0	-6,0	4,0
2. Pequeñas y microempresas			0,8	2,2	7,1	-5,5	-25,4	-18,8	-10,5	-12,6	-10,9	1,0
Del cual: Microempresas			-1,5	1,3	5,2	-13,6	-24,6	-17,0	-10,9	-12,8	-10,8	-1,2
1'. Públicas			31,8	-37,9	-24,6	84,2	-45,5	-5,7	22,7	-30,7	-10,9	-
2'. Privadas			13,7	15,7	10,4	5,1	-12,8	-7,4	-12,2	-1,8	-18,1	0,5
IMPORTE DE LOS RESULTADOS DEL EJERCICIO NEGATIVOS			-19,1	-10,1	8,3	-27,2	-	24,7	6,8	-25,7	-72,1	13,7
1. Grandes			-28,8	-10,3	16,4	-31,0	-	38,4	11,9	-30,5	-	15,5
2. PYMES			-1,5	-9,7	-8,5	-20,9	-67,0	-18,6	-2,4	-17,6	-11,0	0,0
1. Medianas			19,1	-13,9	-14,2	-26,6	-	-33,4	-15,6	-10,8	3,7	-53,4
2. Pequeñas y microempresas			-7,2	-8,9	-7,4	-19,9	-61,4	-16,4	-0,2	-19,1	-14,2	9,5
Del cual: Microempresas			-6,4	-7,1	-7,0	-19,7	-46,4	-8,0	3,8	-11,5	-6,9	9,4
1'. Públicas			-	55,6	-53,5	51,0	-14,3	-26,5	40,4	-80,9	-48,7	20,4
2'. Privadas			6,5	-31,6	15,3	-43,0	-	26,0	5,3	-24,4	-73,0	13,6
IMPORTE DEL RESULTADO DEL EJERCICIO			13,3	13,0	14,8	2,0	-54,9	14,5	-15,8	-29,6	-	-
1. Grandes			18,7	19,9	17,0	8,6	-53,7	38,0	-12,8	-19,6	-	-
2. PYMES			3,5	0,3	9,8	-12,1	-59,5	-64,9	-48,3	-	-	25,1
1. Medianas			15,2	2,1	17,3	-6,5	-49,3	-35,0	-24,5	-50,9	-13,5	-55,0
2. Pequeñas y microempresas			-1,7	-0,5	7,0	-14,1	-63,0	-78,7	-64,7	-	-	-
Del cual: Microempresas			-6,1	-2,1	4,3	-28,8	-77,9	-	-	-	-84,8	37,3
1'. Públicas			-98,0	-	-	-	-75,4	-80,4	-	-	-	-
2'. Privadas			20,5	11,5	17,9	-2,5	-54,3	15,8	-17,8	-27,0	-	-

FUENTES: Registros Mercantiles y Banco de España.

## ANÁLISIS EMPRESARIAL

CUADRO 2.33

## CUADROS DE DETALLE SOLO DISPONIBLES PARA EMPRESAS COLABORADORAS CON CBA

## Inversión en inmovilizado material e inversiones inmobiliarias / Inmovilizado material e inversiones inmobiliarias netas (balance)

<u>BASES</u>	<u>2004</u>	<u>2005</u>	<u>2006</u>	<u>2007</u>	<u>2008</u>	<u>2009</u>	<u>2010</u>	<u>2011</u>	<u>2012</u>	<u>2013</u>
Número de empresas	2.180	2.466	2.633	2.526	2.468	2.647	2.868	2.976	3.070	2.225
<u>AÑOS</u>	<u>2004</u>	<u>2005</u>	<u>2006</u>	<u>2007</u>	<u>2008</u>	<u>2009</u>	<u>2010</u>	<u>2011</u>	<u>2012</u>	<u>2013</u>
AGRUPACIONES DE ACTIVIDAD (CNAE 2009)					SOLO CUESTIONARIO NORMAL					
1. Agricultura, ganadería, silvicultura y pesca	9,8	9,4	10,1	10,5	21,1	12,9	9,5	6,2	8,5	8,1
2. Industrias extractivas	13,8	17,4	12,4	21,4	7,7	13,6	11,5	6,6	14,1	14,0
3. Industria manufacturera	15,2	16,9	12,8	16,9	19,9	14,9	11,8	13,4	11,5	13,3
4. Suministro de energía eléctrica, gas, vapor y aire acondicionado	9,7	10,9	10,8	11,3	11,6	5,5	8,0	7,2	6,5	5,0
5. Suministro de agua, actividades de saneamiento, gestión de residuos y descontaminación	10,0	10,2	13,4	18,0	15,8	12,8	11,7	7,7	4,5	-1,6
6. Construcción	10,1	13,9	13,2	5,9	5,8	3,8	3,3	5,2	9,8	9,8
7. Comercio al por mayor y al por menor; reparación de vehículos de motor y motocicletas	13,8	15,7	13,9	15,2	14,4	9,8	11,7	10,4	9,1	8,2
8. Transporte y almacenamiento	16,3	14,4	14,6	13,2	16,6	13,5	10,2	8,8	6,1	3,0
9. Hostelería	11,2	1,3	5,4	4,4	8,5	4,4	2,3	3,2	5,3	0,2
10. Información y comunicaciones	14,4	17,0	17,4	17,0	15,3	13,3	13,8	13,1	13,5	13,8
11. Actividades inmobiliarias	8,0	5,1	7,8	1,6	2,4	4,2	-1,2	0,9	4,9	3,2
12. Actividades profesionales, científicas y técnicas	12,8	22,4	14,6	11,0	23,9	3,6	12,2	12,6	9,5	3,1
13. Actividades administrativas y servicios auxiliares	27,7	25,5	29,5	33,4	15,2	13,1	2,2	17,1	9,5	12,2
14. Otros servicios	5,0	9,8	13,4	20,9	15,0	5,6	9,2	10,5	10,0	15,7
<b>TOTAL</b>	<b>13,4</b>	<b>14,1</b>	<b>13,4</b>	<b>13,6</b>	<b>14,7</b>	<b>10,4</b>	<b>9,4</b>	<b>9,0</b>	<b>7,9</b>	<b>6,8</b>
TAMAÑOS (Recomendación 2003/361/CE)										
1. Grandes (incluye públicas y dependientes)	13,6	14,3	13,6	13,7	14,8	10,6	9,6	9,2	8,0	6,8
2. PYMES	10,2	7,6	6,5	11,9	10,3	5,4	4,5	3,3	5,3	5,6
1. Medianas (50 a 250 empleados)	9,9	7,6	6,0	12,5	9,8	5,9	4,7	3,3	4,9	6,3
2. Pequeñas (menos de 50 empleados)	12,4	7,5	9,8	7,8	13,9	3,1	2,7	3,4	7,4	0,5
Del cual: Microempresas (menos de 10 empleados)	...	...	...	...	...	...	...	...	...	...
NATURALEZA										
1. Públicas	18,1	16,7	16,5	16,9	17,5	14,4	11,3	8,7	5,8	2,6
2. Privadas	12,1	13,3	12,4	12,5	13,8	9,0	8,8	9,1	8,7	7,8

FUENTE: Banco de España.

NOTA: La información se refiere a empresas que cumplimentan el cuestionario normal de la fuente CBA (Banco de España), que son de tamaño mediano y grande.

## ANÁLISIS EMPRESARIAL

CUADRO 2.34.1

## CUADROS DE DETALLE SOLO DISPONIBLES PARA EMPRESAS COLABORADORAS CON CBA

Importe neto de la cifra de negocios y compras netas. Detalle por países y relación intersocietaria. Estructura

BASES	2009		2010		2011		2012		2013	
	2008	2009	2009	2010	2010	2011	2011	2012	2012	2013
Número de empresas / Cobertura total nacional	9.817 / 26,8 %		10.085 / 28,4 %		10.028 / 28,9 %		10.091 / 28,7 %		7.476 / 24,4 %	
AÑOS	2008	2009	2009	2010	2010	2011	2011	2012	2012	2013
A. IMPORTE NETO DE LA CIFRA DE NEGOCIOS										
DETALLE POR PAÍSES DE DESTINO	100,0	100,0	100,0	100,0	100,0	100,0	100,0	100,0	100,0	100,0
Importe neto de la cifra de negocios en:										
1. España	84,7	84,9	84,8	83,0	82,9	81,2	81,3	79,5	79,5	78,0
2. Resto del mundo	15,3	15,1	15,2	17,0	17,1	18,8	18,7	20,5	20,5	22,0
1. Otros países de la UE	10,3	10,2	10,4	11,4	11,4	12,3	12,2	12,5	12,4	13,1
2. Terceros países	5,1	5,0	4,8	5,7	5,7	6,5	6,5	8,0	8,1	8,9
DETALLE POR RELACIÓN INTERSOCIETARIA (solo cuestionario normal)	100,0	100,0	100,0	100,0	100,0	100,0	100,0	100,0	100,0	100,0
Importe neto de la cifra de negocios frente a:										
1. Empresas del grupo y asociadas	25,0	25,0	24,8	26,7	26,5	28,6	28,6	29,4	31,2	31,3
2. Terceros externos al perímetro de consolidación	75,0	75,0	75,2	73,3	73,5	71,4	71,4	70,6	68,8	68,7
B. COMPRAS NETAS (a)										
DETALLE POR PAÍSES DE PROCEDENCIA	100,0	100,0	100,0	100,0	100,0	100,0	100,0	100,0	100,0	100,0
Compras netas en:										
1. España	65,7	68,5	68,9	66,2	67,0	65,3	65,9	65,3	65,1	64,2
2. Resto del mundo	34,3	31,5	31,1	33,8	33,0	34,7	34,1	34,7	34,9	35,8
1. Otros países de la UE	18,0	17,5	17,0	17,1	16,4	16,5	16,4	15,2	14,3	15,4
2. Terceros países	16,3	14,0	14,1	16,7	16,6	18,2	17,7	19,5	20,6	20,4
DETALLE POR RELACIÓN INTERSOCIETARIA (solo cuestionario normal)	100,0	100,0	100,0	100,0	100,0	100,0	100,0	100,0	100,0	100,0
Compras netas y trabajos realizados por otras empresas:										
1. Empresas del grupo y asociadas	37,9	38,6	38,1	39,2	40,4	41,6	41,6	42,3	43,5	43,3
2. Terceros externos al perímetro de consolidación	62,1	61,4	61,9	60,8	59,6	58,4	58,4	57,7	56,5	56,7

FUENTE: Banco de España.

(a) Incluidas las de las empresas dedicadas al comercio y a las actividades inmobiliarias.

## ANÁLISIS EMPRESARIAL

CUADRO 2.34.2

## CUADROS DE DETALLE SOLO DISPONIBLES PARA EMPRESAS COLABORADORAS CON CBA

Importe neto de la cifra de negocios y compras netas. Detalle por países y relación intersocietaria. Tasas de variación sobre las mismas empresas en el año anterior

	BASES	2004	2005	2006	2007	2008	2009	2010	2011	2012	2013
	Número de empresas	9.048	9.121	9.275	9.320	9.577	9.817	10.085	10.028	10.091	7.476
	AÑOS	2004	2005	2006	2007	2008	2009	2010	2011	2012	2013
<b>A. IMPORTE NETO DE LA CIFRA DE NEGOCIOS</b>											
DETALLE POR PAÍSES DE DESTINO											
Importe neto de la cifra de negocios en:											
1. España		9,6	12,8	9,4	6,1	0,8	-13,3	2,1	1,7	-2,2	-4,1
2. Resto del mundo		4,9	7,1	12,5	4,0	2,2	-14,5	16,9	13,6	9,3	4,6
1. Otros países de la UE		4,0	4,5	6,1	5,9	-0,1	-14,3	14,1	11,6	2,3	3,1
2. Terceros países		7,4	13,8	28,2	0,1	7,4	-15,1	22,9	17,6	22,6	6,8
DETALLE POR RELACIÓN INTERSOCIETARIA (solo cuestionario normal)											
Importe neto de la cifra de negocios frente a:											
1. Empresas del grupo y asociadas		7,6	13,3	12,6	4,9	1,5	-13,6	12,4	12,2	3,0	-2,1
2. Terceros externos al perímetro de consolidación		9,2	12,0	9,0	6,2	1,6	-13,3	2,0	1,0	-0,8	-2,7
<b>B. COMPRAS NETAS (a)</b>											
DETALLE POR PAÍSES DE PROCEDENCIA											
Compras netas en:											
1. España		8,0	14,4	10,7	3,0	-0,7	-17,0	6,7	3,5	0,0	-4,3
2. Resto del mundo		18,2	18,0	13,0	6,0	4,4	-26,8	20,7	11,6	2,7	-0,4
1. Otros países de la UE		10,3	9,4	8,7	9,3	-4,9	-22,6	11,4	6,7	-6,3	4,5
2. Terceros países		31,6	31,2	18,8	1,5	16,3	-31,4	31,9	16,5	11,1	-3,9
DETALLE POR RELACIÓN INTERSOCIETARIA (solo cuestionario normal)											
Compras netas y trabajos realizados por otras empresas:											
1. Empresas del grupo y asociadas		9,9	16,3	12,0	4,1	3,3	-17,2	11,7	8,6	2,2	-3,6
2. Terceros externos al perímetro de consolidación		9,7	15,7	10,5	4,1	0,4	-19,6	6,7	3,4	-0,5	-2,8

FUENTE: Banco de España.

(a) Incluidas las de las empresas dedicadas al comercio y a las actividades inmobiliarias.



## ANÁLISIS EMPRESARIAL

CUADRO 2.35

## CUADROS DE DETALLE SOLO DISPONIBLES PARA EMPRESAS COLABORADORAS CON CBA

Saldo neto exportaciones-impportaciones. Porcentaje sobre el VAB

BASES	2009		2010		2011		2012		2013		
	Número de empresas										
	2008		2009		2010		2011		2012		2013
AGRUPACIONES DE ACTIVIDAD (CNAE 2009)											
1. Agricultura, ganadería, silvicultura y pesca	58,6	37,7	28,1	39,7	64,0	79,5	52,2	53,2	48,3	50,5	
2. Industrias extractivas	43,9	25,3	38,4	46,9	62,4	69,4	68,7	78,4	103,8	54,1	
3. Industria manufacturera	-28,7	5,7	5,5	-9,8	3,6	-2,0	-0,6	3,6	-6,8	0,1	
4. Suministro de energía eléctrica, gas, vapor y aire acondicionado	-50,9	-33,7	-34,9	-38,8	-39,5	-46,9	-43,2	-34,4	-35,0	-28,2	
5. Suministro de agua, actividades de saneamiento, gestión de residuos y descontaminación	1,9	4,5	4,0	3,3	3,7	6,4	7,0	10,3	10,1	7,5	
6. Construcción	12,6	27,0	27,9	37,8	39,5	46,4	46,5	64,6	52,0	96,6	
7. Comercio al por mayor y al por menor; reparación de vehículos de motor y motocicletas	-86,2	-70,6	-66,8	-71,2	-80,2	-70,0	-64,1	-50,2	-42,3	-40,4	
8. Transporte y almacenamiento	25,8	18,1	18,0	26,2	28,4	28,6	26,9	28,9	30,7	32,8	
9. Hostelería	1,7	1,4	1,3	1,0	2,6	2,8	4,1	4,2	4,6	6,0	
10. Información y comunicaciones	10,2	10,8	6,9	6,5	6,5	9,9	9,7	11,1	17,2	20,4	
11. Actividades inmobiliarias	1,4	2,3	2,7	4,0	6,3	6,7	4,0	3,8	-6,0	-3,5	
12. Actividades profesionales, científicas y técnicas	20,7	29,4	29,4	33,0	37,8	32,0	34,2	42,4	32,2	39,1	
13. Actividades administrativas y servicios auxiliares	0,9	1,8	2,0	2,3	2,1	2,2	0,4	1,3	-1,9	-1,0	
14. Otros servicios	-3,2	-2,2	-1,9	-1,3	-1,5	-1,0	-1,7	-1,3	-1,5	-1,3	
TOTAL	-19,5	-6,6	-6,4	-10,0	-8,1	-7,6	-6,0	-0,8	-2,5	2,3	
TAMAÑOS (Recomendación 2003/361/CE)											
1. Grandes (incluye públicas y dependientes)	-21,8	-8,1	-7,6	-11,3	-9,3	-9,1	-7,6	-2,3	-4,0	0,8	
2. PYMES	5,9	10,4	6,9	5,4	5,5	8,5	10,4	15,6	17,8	21,6	
1. Medianas (50 a 250 empleados)	8,3	14,0	10,3	8,6	9,3	12,6	14,7	20,8	22,1	26,5	
2. Pequeñas (menos de 50 empleados)	1,6	3,5	0,8	-0,6	-1,9	0,0	1,5	4,0	7,7	10,4	
Del cual: Microempresas (menos de 10 empleados)	0,7	1,9	0,2	1,1	0,5	0,2	-0,8	0,2	0,0	0,2	
NATURALEZA											
1. Públicas	2,2	5,4	5,5	4,3	4,4	5,0	4,8	3,9	3,9	5,3	
2. Privadas	-21,2	-7,6	-7,3	-11,1	-9,0	-8,6	-6,8	-1,2	-3,0	2,1	

FUENTE: Banco de España.



### 3 ANÁLISIS ECONÓMICO GENERAL AGRUPACIÓN DE SOCIEDADES NO FINANCIERAS COLABORADORAS CON LA CENTRAL DE BALANCES. 2004-2013

En el *Suplemento metodológico*, que se edita por separado, se establece la correspondencia entre las rúbricas incluidas en los cuadros de este capítulo y las del cuestionario. También recoge los detalles técnicos sobre los ajustes que se realizan en la información de base. Este *Suplemento* se facilita a quienes lo demanden a la Central de Balances (cbdifusion@bde.es).



## ANÁLISIS ECONÓMICO GENERAL

CUADRO 3.1.1

## SOCIEDADES NO FINANCIERAS COLABORADORAS CON LA CENTRAL DE BALANCES

Cuentas corrientes. Producción, generación y distribución de renta. Valores absolutos

Millones de euros

BASES	2009		2010		2011		2012		2013	
	Número de empresas / Cobertura total nacional									
AÑOS	2008	2009	2009	2010	2010	2011	2011	2012	2012	2013
1. Producción a precios básicos	758.684	657.091	669.137	683.872	711.637	727.341	734.875	714.728	503.674	491.490
1. Producción, sin incluir subvenciones a los productos	755.957	654.169	666.185	680.862	708.624	724.594	732.102	712.494	502.502	490.132
2. Subvenciones a los productos	2.727	2.922	2.952	3.010	3.014	2.747	2.773	2.234	1.172	1.358
2. Consumos intermedios (a)	489.767	412.650	419.833	435.572	452.395	471.255	476.267	466.572	336.876	328.212
S.1. VALOR AÑADIDO BRUTO A PRECIOS BÁSICOS (1 - 2)	268.917	244.441	249.304	248.301	259.243	256.085	258.608	248.156	166.797	163.277
3. Otras subvenciones a la producción	2.339	2.504	2.360	2.440	2.792	2.592	3.008	2.651	1.330	1.524
4. Impuestos sobre la producción, excepto impuestos sobre los productos	5.676	5.602	6.297	5.938	6.146	5.877	5.717	5.763	4.258	5.840
5. Remuneración de asalariados	172.642	165.113	167.350	165.546	171.780	172.233	173.058	168.253	105.458	103.669
S.2. EXCEDENTE BRUTO DE EXPLOTACIÓN (S.1 + 3 - 4 - 5)	92.937	76.229	78.017	79.256	84.109	80.568	82.841	76.791	58.411	55.293
6. Intereses y dividendos percibidos (a)	27.491	21.359	22.963	24.026	26.475	27.950	27.963	28.009	22.751	24.692
7. Intereses adeudados (a)	28.998	19.395	20.332	19.752	21.767	24.847	24.754	26.082	18.717	18.456
S.3. RENTA EMPRESARIAL (S.2 + 6 - 7)	91.430	78.194	80.649	83.530	88.818	83.672	86.051	78.719	62.444	61.530
8. Dividendos	35.958	31.594	31.233	29.882	29.453	31.684	31.809	30.920	27.913	30.005
9. Impuesto sobre beneficios pagado en el ejercicio	12.962	12.709	13.188	12.202	12.417	9.284	9.653	10.472	8.796	9.915
10. Cotizaciones sociales recibidas	6.006	6.468	6.499	6.359	6.369	6.148	6.111	6.392	5.455	5.568
1. Efectivas (a fondos de pensiones internos y para otras obligaciones sociales)	506	466	480	411	410	395	387	641	617	369
2. Imputadas (contrapartida de prestaciones directas) (= 11.2)	5.501	6.002	6.018	5.947	5.959	5.753	5.724	5.751	4.838	5.199
11. Prestaciones sociales pagadas	6.064	6.546	6.554	6.419	6.425	6.478	6.427	6.280	5.334	5.636
1. Con cargo a fondos de pensiones internos y de otras obligaciones sociales	563	543	536	472	466	725	703	529	496	437
2. Prestaciones directas (= 10.2)	5.501	6.002	6.018	5.947	5.959	5.753	5.724	5.751	4.838	5.199
S.4. RENTA DISPONIBLE (S.3 - 8 - 9 + 10 - 11)	42.453	33.813	36.171	41.386	46.892	42.374	44.273	37.439	25.856	21.542
12. Variación de la participación de los trabajadores en los fondos de pensiones internos y para otras obligaciones sociales (10.1 - 11.1)	-58	-78	-56	-61	-56	-330	-316	112	121	-67
S.5. AHORRO BRUTO	42.510	33.890	36.227	41.447	46.948	42.704	44.589	37.327	25.735	21.609
13. Consumo de capital fijo (b)	54.831	53.523	54.584	53.185	54.873	52.434	53.266	50.856	35.979	34.970
S.5*. AHORRO NETO (S.5 - 13)	-12.320	-19.633	-18.357	-11.738	-7.925	-9.730	-8.677	-13.529	-10.244	-13.360
PRO MEMORIA:										
Intereses adeudados antes de introducir ajuste SIFMI	34.146	25.942	27.450	25.161	27.608	30.246	30.078	30.215	21.526	20.890
S.1.* VALOR AÑADIDO BRUTO AL COSTE DE LOS FACTORES (S.1 + 3 - 4)	265.579	241.342	245.367	244.803	255.889	252.801	255.899	245.044	163.869	158.962

FUENTES: Registros Mercantiles y Banco de España.

(a) Estas rúbricas incluyen los importes correspondientes a los Servicios de Intermediación Financiera Medidos Indirectamente (SIFMI). Véase apartado 4.2.a de la «Nota metodológica» del *Suplemento Metodológico*.

(b) Medido convencionalmente por el montante de la amortización del inmovilizado, ajustada para valores de inmovilizado a precios corrientes. Véase texto de esta publicación.

## ANÁLISIS ECONÓMICO GENERAL

CUADRO 3.1.2

## SOCIEDADES NO FINANCIERAS COLABORADORAS CON LA CENTRAL DE BALANCES

## Cuentas corrientes. Producción, generación y distribución de renta. Estructura

BASES	2009		2010		2011		2012		2013	
	Número de empresas / Cobertura total nacional									
AÑOS	2008	2009	2009	2010	2010	2011	2011	2012	2012	2013
1. Producción a precios básicos	100,0	100,0	100,0	100,0	100,0	100,0	100,0	100,0	100,0	100,0
1. Producción, sin incluir subvenciones a los productos	99,6	99,6	99,6	99,6	99,6	99,6	99,6	99,6	99,7	99,8
2. Subvenciones a los productos	0,4	0,4	0,4	0,4	0,4	0,4	0,4	0,4	0,3	0,2
2. Consumos intermedios	64,6	62,8	62,7	63,7	63,6	64,8	64,8	65,3	66,9	66,8
S.1. VALOR AÑADIDO BRUTO A PRECIOS BÁSICOS (1 - 2)	35,4	37,2	37,3	36,3	36,4	35,2	35,2	34,7	33,1	33,2
3. Otras subvenciones a la producción	0,3	0,4	0,4	0,4	0,4	0,4	0,4	0,4	0,3	0,3
4. Impuestos sobre la producción, excepto impuestos sobre los productos	0,7	0,9	0,9	0,9	0,9	0,8	0,8	0,8	0,8	1,2
5. Remuneración de asalariados	22,8	25,1	25,0	24,2	24,1	23,7	23,5	23,5	20,9	21,1
S.2. EXCEDENTE BRUTO DE EXPLOTACIÓN (S.1 + 3 - 4 - 5)	12,2	11,6	11,7	11,6	11,8	11,1	11,3	10,7	11,6	11,3
6. Intereses y dividendos percibidos	3,6	3,3	3,4	3,5	3,7	3,8	3,8	3,9	4,5	5,0
7. Intereses adeudados	3,8	3,0	3,0	2,9	3,1	3,4	3,4	3,6	3,7	3,8
S.3. RENTA EMPRESARIAL (S.2 + 6 - 7)	12,1	11,9	12,1	12,2	12,5	11,5	11,7	11,0	12,4	12,5
8. Dividendos	4,7	4,8	4,7	4,4	4,1	4,4	4,3	4,3	5,5	6,1
9. Impuesto sobre beneficios pagado en el ejercicio	1,7	1,9	2,0	1,8	1,7	1,3	1,3	1,5	1,7	2,0
10. Cotizaciones sociales recibidas	0,8	1,0	1,0	0,9	0,9	0,8	0,8	0,9	1,1	1,1
11. Prestaciones sociales pagadas	0,8	1,0	1,0	0,9	0,9	0,9	0,9	0,9	1,1	1,1
S.4. RENTA DISPONIBLE (S.3 - 8 - 9 + 10 - 11)	5,6	5,1	5,4	6,1	6,6	5,8	6,0	5,2	5,1	4,4
S.5. AHORRO BRUTO	5,6	5,2	5,4	6,1	6,6	5,9	6,1	5,2	5,1	4,4
13. Consumo de capital fijo	7,2	8,1	8,2	7,8	7,7	7,2	7,2	7,1	7,1	7,1
S.5'. AHORRO NETO (S.5 - 13)	-1,6	-3,0	-2,7	-1,7	-1,1	-1,3	-1,2	-1,9	-2,0	-2,7
PRO MEMORIA:										
Intereses adeudados antes de introducir ajuste SIFMI	4,5	3,9	4,1	3,7	3,9	4,2	4,1	4,2	4,3	4,3
S.1.* VALOR AÑADIDO BRUTO AL COSTE DE LOS FACTORES (S.1 + 3 - 4)	100,0	100,0	100,0	100,0	100,0	100,0	100,0	100,0	100,0	100,0
5. REMUNERACIÓN DE ASALARIADOS	65,0	68,4	68,2	67,6	67,1	68,1	67,6	68,7	64,4	65,2
S.2. EXCEDENTE BRUTO DE LA EXPLOTACIÓN (S.1.* - 5)	35,0	31,6	31,8	32,4	32,9	31,9	32,4	31,3	35,6	34,8

FUENTES: Registros Mercantiles y Banco de España.

## ANÁLISIS ECONÓMICO GENERAL

CUADRO 3.1.3

## SOCIEDADES NO FINANCIERAS COLABORADORAS CON LA CENTRAL DE BALANCES

Cuentas corrientes. Producción, generación y distribución de renta. Tasas de variación sobre las mismas empresas en el año anterior

	BASES	2008	2009	2010	2011	2012	2013
	Número de empresas	422.979	561.279	560.627	594.687	596.876	198.416
	AÑOS	2008	2009	2010	2011	2012	2013
1. Producción a precios básicos		-0,9	-13,4	2,2	2,2	-2,7	-2,4
1. Producción, sin incluir subvenciones a los productos		-1,0	-13,5	2,2	2,3	-2,7	-2,5
2. Subvenciones a los productos		13,7	7,2	2,0	-8,9	-19,4	15,9
2. Consumos intermedios		0,5	-15,7	3,7	4,2	-2,0	-2,6
S.1. VALOR AÑADIDO BRUTO A PRECIOS BÁSICOS		-3,4	-9,1	-0,4	-1,2	-4,0	-2,1
5. Remuneración de asalariados		4,4	-4,4	-1,1	0,3	-2,8	-1,7
S.2. EXCEDENTE BRUTO DE EXPLOTACIÓN		-15,4	-18,0	1,6	-4,2	-7,3	-5,3
6. Intereses y dividendos percibidos		6,1	-22,3	4,6	5,6	0,2	8,5
7. Intereses adeudados		6,0	-33,1	-2,9	14,2	5,4	-1,4
S.3. RENTA EMPRESARIAL		-15,4	-14,5	3,6	-5,8	-8,5	-1,5
8. Dividendos		40,3	-12,1	-4,3	7,6	-2,8	7,5
9. Impuesto sobre beneficios pagado en el ejercicio		-26,7	-1,9	-7,5	-25,2	8,5	12,7
10. Cotizaciones sociales recibidas		16,5	7,7	-2,2	-3,5	4,6	2,1
11. Prestaciones sociales pagadas		21,8	7,9	-2,1	0,8	-2,3	5,7
S.4. RENTA DISPONIBLE		-37,2	-20,4	14,4	-9,6	-15,4	-16,7
S.5. AHORRO BRUTO		-36,9	-20,3	14,4	-9,0	-16,3	-16,0
PRO MEMORIA:							
Intereses adeudados antes de introducir ajuste SIFMI		14,2	-24,0	-8,3	9,6	0,5	-3,0

FUENTES: Registros Mercantiles y Banco de España.

**ANÁLISIS ECONÓMICO GENERAL**  
**SOCIEDADES NO FINANCIERAS COLABORADORAS CON LA CENTRAL DE BALANCES**  
**Cuenta de capital. Valores absolutos**

**CUADRO 3.2.1**

Millones de euros

BASES	2008	2009	2010	2011	2012	2013
Número de empresas	422.979	561.279	560.627	594.687	596.876	198.416
AÑOS	2008	2009	2010	2011	2012	2013
S.6./ VPN. RECURSOS DE CAPITAL / VARIACIONES DEL PATRIMONIO NETO (S.5' + 14)	-9.523	-16.223	-7.925	-4.474	-7.141	-11.998
S.5'. AHORRO NETO	-13.143	-19.633	-11.738	-9.730	-13.529	-13.360
14. TRANSFERENCIAS NETAS DE CAPITAL RECIBIDAS	3.619	3.410	3.813	5.256	6.388	1.362
S.7. EMPLEOS DE CAPITAL (15 a 17)	8.343	-17.767	-1.443	2.625	-12.475	-14.141
15. FORMACIÓN BRUTA DE CAPITAL FIJO	53.415	42.401	42.719	42.398	38.038	22.384
15.1. Construcciones y otros activos fijos materiales	49.419	39.494	39.038	38.187	33.810	19.714
15.2. Productos de propiedad intelectual	3.996	2.906	3.681	4.212	4.228	2.670
13. (-) CONSUMO DE CAPITAL FIJO	-49.696	-53.523	-53.185	-52.434	-50.856	-34.970
13.1. Construcciones y otros activos fijos materiales	-46.995	-50.314	-50.006	-49.021	-47.378	-32.280
13.2. Productos de propiedad intelectual	-2.701	-3.210	-3.179	-3.413	-3.478	-2.690
16. VARIACIÓN DE EXISTENCIAS	3.018	-9.177	6.979	8.066	-1.041	-1.813
17. ADQUISICIÓN NETA DE ACTIVOS NO PRODUCIDOS	1.607	2.533	2.044	4.595	1.383	258
17.1. Recursos naturales	619	994	254	287	281	333
17.2. Contratos, arrendamientos, licencias, fondo de comercio y otros	987	1.539	1.790	4.308	1.102	-75
S.8. CAPACIDAD (+) O NECESIDAD (-) DE FINANCIACIÓN (S.6 - S.7)	-17.867	1.544	-6.482	-7.100	5.334	2.143
PRO MEMORIA:						
A. PORCENTAJE DE LA CAPACIDAD (+) O NECESIDAD (-) DE FINANCIACIÓN RESPECTO DEL VALOR AÑADIDO BRUTO A PRECIOS BÁSICOS	-7,6	0,6	-2,6	-2,8	2,1	1,3
B. INFORMACIÓN DISPONIBLE SOLO PARA EMPRESAS COLABORADOREAS CON CBA						
B.1. FORMACIÓN BRUTA DE CAPITAL	41.755	23.876	40.206	40.045	29.358	17.814
B.2. FORMACIÓN BRUTA DE CAPITAL FIJO	41.235	31.772	33.091	32.691	29.279	19.686
B.3. FORMACIÓN NETA DE CAPITAL FIJO (precios corrientes) (a)	5.594	-3.631	-2.625	-2.208	-5.346	-10.565
B.4. FORMACIÓN NETA DE CAPITAL FIJO (valor contable) (a)	16.983	6.629	6.845	5.929	2.009	-4.239

FUENTES: Registros Mercantiles y Banco de España.

(a) La formación neta de capital a valor contable, se calcula restando a la formación bruta de capital fijo las amortizaciones contables practicadas por las empresas. La formación neta de capital a precios corrientes, se calcula como diferencia entre la formación bruta de capital y la aproximación que realiza la Central de Balances al consumo de capital fijo a precios corrientes (véase nota b del cuadro 3.1.1 de esta publicación).



ANÁLISIS ECONÓMICO GENERAL

SOCIEDADES NO FINANCIERAS COLABORADORAS CON LA CENTRAL DE BALANCES

Cuenta de capital. Estructura y tasas de variación sobre las mismas empresas en el año anterior

BASES	2008	2009	2010	2011	2012	2013
Número de empresas	422.979	561.279	560.627	594.687	596.876	198.416
AÑOS	2008	2009	2010	2011	2012	2013
<b>ESTRUCTURA (100 = EMPLEOS BRUTOS DE CAPITAL)</b>						
S.7. EMPLEOS DE CAPITAL (15 a 17)	14,4	-49,7	-2,8	4,8	-32,5	-67,9
15. FORMACIÓN BRUTA DE CAPITAL FIJO	92,0	118,6	82,6	77,0	99,1	107,5
13. (-) CONSUMO DE CAPITAL FIJO	-85,6	-149,7	-102,8	-95,2	-132,5	-167,9
16. VARIACIÓN DE EXISTENCIAS	5,2	-25,7	13,5	14,7	-2,7	-8,7
17. ADQUISICIÓN NETA DE ACTIVOS NO PRODUCIDOS	2,8	7,1	4,0	8,3	3,6	1,2
S.8. CAPACIDAD (+) O NECESIDAD (-) DE FINANCIACIÓN (S.6 - S.7)	-30,8	4,3	-12,5	-12,9	13,9	10,3
PRO MEMORIA:						
A. PORCENTAJE DE LA CAPACIDAD (+) O NECESIDAD (-) DE FINANCIACIÓN RESPECTO DEL VALOR AÑADIDO BRUTO A PRECIOS BÁSICOS	-7,6	0,6	-2,6	-2,8	2,1	1,3
<b>TASAS</b>						
B. INFORMACIÓN DISPONIBLE SOLO PARA EMPRESAS COLABORADORAS CON CBA						
B.1. FORMACIÓN BRUTA DE CAPITAL	-16,9	-48,2	22,4	-9,0	-27,1	-13,9
B.2. FORMACIÓN BRUTA DE CAPITAL FIJO	4,7	-29,3	-9,0	-8,8	-12,3	-16,1

FUENTES: Registros Mercantiles y Banco de España.

ANÁLISIS ECONÓMICO GENERAL  
 SOCIEDADES NO FINANCIERAS COLABORADORAS CON LA CENTRAL DE BALANCES  
 Cuenta financiera

CUADRO 3.3

Millones de euros

BASES	2008	2009	2010	2011	2012	2013
	Número de empresas					
AÑOS	2008	2009	2010	2011	2012	2013
S.9. OPERACIONES FINANCIERAS NETAS (A - P) = (S.8)	-17.867	1.544	-6.482	-7.100	5.334	2.143
A. ADQUISICIONES NETAS DE ACTIVOS FINANCIEROS	14.637	-33.363	31.874	5.373	963	6.358
AF.2. Efectivo y depósitos	9.303	6.967	-841	-4.687	-1.060	5.982
AF.3. Valores representativos de deuda	674	-2.266	2.682	-796	510	-1.146
AF.4. Préstamos	6.874	-11.171	5.781	-3.025	10.746	17
AF.5. Participaciones en el capital y en fondos de inversión	9.067	-11.665	18.787	9.374	3.113	8.979
AF.6. Sistemas de seguros, de pensiones y de garantías estandarizadas	...	...	...	...	...	...
AF.7. Derivados financieros y opciones de compra de acciones de los asalariados	3.160	-3.126	-196	4.890	-151	-4.239
AF.8. Otras cuentas pendientes de cobro	-14.441	-12.102	5.660	-384	-12.194	-3.236
AF.81. Créditos comerciales y anticipos	-9.494	-9.628	5.265	-502	-13.694	-4.181
AF.89. Otras cuentas pendientes de cobro	-4.947	-2.475	394	119	1.500	946
P. PASIVOS NETOS CONTRAÍDOS	32.504	-34.907	38.356	12.473	-4.371	4.214
AF.3. Valores representativos de deuda	1.113	-173	-1.096	1.399	1.899	4.015
AF.4. Préstamos	36.279	-13.610	10.459	-8.203	-35.456	-17.877
1. Instituciones financieras	8.892	-21.043	-1.386	-10.605	-27.065	-18.665
2. Resto del mundo	12.271	11.540	-1.626	-2.683	-20.396	247
3. Otros sectores residentes	15.116	-4.107	13.471	5.085	12.005	541
AF.5. Participaciones en el capital y en fondos de inversión	8.925	-2.866	21.629	26.720	35.123	20.435
AF.6. Sistemas de seguros, de pensiones y de garantías estandarizadas	-459	-546	25	-307	-26	-124
AF.7. Derivados financieros y opciones de compra de acciones de los asalariados	-	-2.021	-1.571	1.631	1.687	-1.542
AF.8. Otras cuentas pendientes de pago	-13.355	-15.690	8.909	-8.766	-7.597	-693
AF.81. Créditos comerciales y anticipos	-7.871	-12.490	4.104	-10.380	-13.802	-6.473
AF.89. Otras cuentas pendientes de pago	-5.483	-3.200	4.805	1.613	6.205	5.780

FUENTES: Registros Mercantiles y Banco de España.

## ANÁLISIS ECONÓMICO GENERAL

CUADRO 3.4.1

## SOCIEDADES NO FINANCIERAS COLABORADORAS CON LA CENTRAL DE BALANCES

Balance. Activo. Valores absolutos a precios de mercado

Millones de euros

BASES	2009		2010		2011		2012		2013	
	2008	2009	2009	2010	2010	2011	2011	2012	2012	2013
Número de empresas / Cobertura total nacional	561.279 / 41,8 %		560.627 / 43,4 %		594.687 / 44,7 %		596.876 / 43,8 %		198.416 / 29,5 %	
AN. ACTIVOS NO FINANCIEROS	957.032	938.583	996.241	989.128	1.037.265	1.011.368	1.011.853	966.029	591.509	567.911
AN.1. ACTIVOS NO FINANCIEROS PRODUCIDOS	919.531	897.339	952.747	944.705	990.867	963.178	961.772	918.029	554.080	530.992
AN.1.1. Activos fijos	740.052	730.400	771.415	761.338	793.094	767.082	780.173	752.359	467.495	449.801
AN.1.1.1 a AN.1.1.5. Construcciones y otros activos fijos materiales	729.203	719.254	759.607	748.996	779.690	752.860	765.959	737.629	457.372	439.643
1. Valor en libros	466.035	475.969	505.754	511.260	537.687	535.718	543.540	542.585	334.158	334.878
2. Ajuste para valorar a precios corrientes	263.168	243.285	253.854	237.736	242.003	217.142	222.419	195.044	123.213	104.765
1. Del inmovilizado material	281.628	260.114	270.741	253.354	257.775	230.976	236.544	207.252	132.081	112.322
2. Del consumo de capital fijo	-18.461	-16.829	-16.888	-15.618	-15.772	-13.834	-14.126	-12.208	-8.868	-7.556
AN.1.1.7. Productos de propiedad intelectual	10.849	11.147	11.807	12.342	13.403	14.223	14.214	14.730	10.123	10.158
AN.1.2. Existencias	179.479	166.938	181.332	183.367	197.773	196.096	181.599	165.670	86.585	81.191
AN.2. ACTIVOS NO FINANCIEROS NO PRODUCIDOS	37.501	41.244	43.495	44.423	46.398	48.190	50.081	47.999	37.430	36.919
AN.2.1. Recursos naturales	5.600	6.594	6.870	7.149	7.454	7.747	7.762	8.043	3.724	4.056
AN.2.2 y AN.2.3. Contratos, arrendamientos, licencias, fondo de comercio y otros	31.901	34.650	36.624	37.274	38.944	40.443	42.319	39.957	33.706	32.863
AF. ACTIVOS FINANCIEROS	1.236.429	1.225.555	1.331.148	1.261.394	1.324.298	1.333.172	1.342.624	1.325.290	1.050.585	1.084.207
AF.2. Efectivo y depósitos	105.307	112.354	119.577	118.756	126.007	124.766	124.240	123.236	77.909	83.886
AF.3. Valores representativos de deuda	13.731	11.760	12.531	14.985	16.363	15.544	15.321	16.071	7.269	6.153
1. Valor en libros	14.012	11.777	12.549	15.256	16.593	15.793	15.645	16.082	7.272	6.104
2. Ajuste para valorar a precios de mercado	-281	-17	-18	-271	-230	-249	-323	-12	-3	49
AF.4. Préstamos	227.931	216.269	232.463	238.460	250.625	260.496	260.563	264.747	221.781	226.444
AF.5. Participaciones en el capital y en fondos de inversión	627.295	639.492	712.952	631.947	664.574	666.148	671.473	668.252	575.484	607.460
1. Valor en libros	448.613	441.983	482.647	501.927	523.822	532.162	537.999	521.886	456.488	459.823
2. Ajuste para valorar a precios de mercado	178.682	197.509	230.305	130.019	140.752	133.986	133.474	146.366	118.996	147.637
AF.7. Derivados financieros y opciones de compra de acciones de los asalariados	9.997	6.594	7.447	7.076	6.391	8.182	9.219	6.922	6.468	4.089
AF.8. Otras cuentas pendientes de cobro	252.168	239.085	246.178	250.170	260.337	258.036	261.807	246.063	161.675	156.174
AF.81. Créditos comerciales y anticipos	232.204	221.596	226.978	230.576	240.042	237.622	241.227	223.982	147.765	141.319
AF.89. Otras cuentas pendientes de cobro	19.963	17.489	19.200	19.594	20.295	20.414	20.580	22.080	13.909	14.855
A. TOTAL ACTIVOS (AN + AF = PN + P)	2.193.460	2.164.138	2.327.389	2.250.522	2.361.564	2.344.541	2.354.477	2.291.319	1.642.094	1.652.118

FUENTES: Registros Mercantiles y Banco de España.

NOTA: Aproximación a los valores de mercado de los balances de las empresas. El texto de la publicación ofrece información sobre el método de estimación utilizado.

## ANÁLISIS ECONÓMICO GENERAL

CUADRO 3.4.2

## SOCIEDADES NO FINANCIERAS COLABORADORAS CON LA CENTRAL DE BALANCES

## Balance. Activo. Estructura

BASES	2009		2010		2011		2012		2013	
	2008	2009	2009	2010	2010	2011	2011	2012	2012	2013
Número de empresas / Cobertura total nacional	561.279 / 41,8 %		560.627 / 43,4 %		594.687 / 44,7 %		596.876 / 43,8 %		198.416 / 29,5 %	
AÑOS	2008	2009	2009	2010	2010	2011	2011	2012	2012	2013
AN. ACTIVOS NO FINANCIEROS	43,6	43,4	42,8	44,0	43,9	43,1	43,0	42,2	36,0	34,4
AN.1. ACTIVOS NO FINANCIEROS PRODUCIDOS	41,9	41,5	40,9	42,0	42,0	41,1	40,8	40,1	33,7	32,1
ANF.1.1. Activos fijos	33,7	33,8	33,1	33,8	33,6	32,7	33,1	32,8	28,5	27,2
AN.1.1.1 a AN.1.1.5. Construcciones y otros activos fijos materiales	33,2	33,2	32,6	33,3	33,0	32,1	32,5	32,2	27,9	26,6
1. Valor en libros	21,2	22,0	21,7	22,7	22,8	22,8	23,1	23,7	20,3	20,3
2. Ajuste para valorar a precios corrientes	12,0	11,2	10,9	10,6	10,2	9,3	9,4	8,5	7,5	6,3
1. Del inmovilizado material	12,8	12,0	11,6	11,3	10,9	9,9	10,0	9,0	8,0	6,8
2. Del consumo de capital fijo	-0,8	-0,8	-0,7	-0,7	-0,7	-0,6	-0,6	-0,5	-0,5	-0,5
AN.1.1.7. Productos de propiedad intelectual	0,5	0,5	0,5	0,5	0,6	0,6	0,6	0,6	0,6	0,6
ANF.1.2. Existencias	8,2	7,7	7,8	8,1	8,4	8,4	7,7	7,2	5,3	4,9
AN.2. ACTIVOS NO FINANCIEROS NO PRODUCIDOS	1,7	1,9	1,9	2,0	2,0	2,1	2,1	2,1	2,3	2,2
AN.2.1. Recursos naturales	0,3	0,3	0,3	0,3	0,3	0,3	0,3	0,4	0,2	0,2
AN.2.2 y AN.2.3. Contratos, arrendamientos, licencias, fondo de comercio y otros	1,5	1,6	1,6	1,7	1,6	1,7	1,8	1,7	2,1	2,0
AF. ACTIVOS FINANCIEROS	56,4	56,6	57,2	56,0	56,1	56,9	57,0	57,8	64,0	65,6
AF.2. Efectivo y depósitos	4,8	5,2	5,1	5,3	5,3	5,3	5,3	5,4	4,7	5,1
AF.3. Valores representativos de deuda	0,6	0,5	0,5	0,7	0,7	0,7	0,7	0,7	0,4	0,4
1. Valor en libros	0,6	0,5	0,5	0,7	0,7	0,7	0,7	0,7	0,4	0,4
2. Ajuste para valorar a precios de mercado	0,0	0,0	0,0	0,0	0,0	0,0	0,0	0,0	0,0	0,0
AF.4. Préstamos	10,4	10,0	10,0	10,6	10,6	11,1	11,1	11,6	13,5	13,7
AF.5. Participaciones en el capital y en fondos de inversión	28,6	29,5	30,6	28,1	28,1	28,4	28,5	29,2	35,0	36,8
1. Valor en libros	20,5	20,4	20,7	22,3	22,2	22,7	22,9	22,8	27,8	27,8
2. Ajuste para valorar a precios de mercado	8,1	9,1	9,9	5,8	6,0	5,7	5,7	6,4	7,2	8,9
AF.7. Derivados financieros y opciones de compra de acciones de los asalariados	0,5	0,3	0,3	0,3	0,3	0,3	0,4	0,3	0,4	0,2
AF.8. Otras cuentas pendientes de cobro	11,5	11,0	10,6	11,1	11,0	11,0	11,1	10,7	9,8	9,5
AF.81. Créditos comerciales y anticipos	10,6	10,2	9,8	10,2	10,2	10,1	10,2	9,8	9,0	8,6
AF.89. Otras cuentas pendientes de cobro	0,9	0,8	0,8	0,9	0,9	0,9	0,9	1,0	0,8	0,9
A. TOTAL ACTIVOS (AN + AF = PN + P)	100,0	100,0	100,0	100,0	100,0	100,0	100,0	100,0	100,0	100,0

FUENTES: Registros Mercantiles y Banco de España.

## ANÁLISIS ECONÓMICO GENERAL

CUADRO 3.5.1

## SOCIEDADES NO FINANCIERAS COLABORADORAS CON LA CENTRAL DE BALANCES

Balance. Patrimonio neto y pasivo. Valores absolutos a precios de mercado

Millones de euros

BASES	2009		2010		2011		2012		2013	
	2008	2009	2009	2010	2010	2011	2011	2012	2012	2013
Número de empresas / Cobertura total nacional	561.279 / 41,8 %		560.627 / 43,4 %		594.687 / 44,7 %		596.876 / 43,8 %		198.416 / 29,5 %	
PN. PATRIMONIO NETO = (A - P)	-46.790	-33.152	13.736	6.045	12.169	18.560	27.534	-550	-69.038	-182.560
P. PASIVOS	2.240.250	2.197.290	2.313.654	2.244.477	2.349.394	2.325.981	2.326.943	2.291.868	1.711.133	1.834.678
AF.3. Valores representativos de deuda	13.190	13.515	13.454	11.955	12.356	13.475	13.133	15.934	14.297	18.924
1. Valor en libros	13.833	13.556	13.495	12.420	12.836	13.963	13.606	15.955	14.316	18.578
2. Ajuste para valorar a precios de mercado	-643	-41	-41	-465	-480	-488	-473	-21	-19	346
AF.4. Préstamos	700.056	686.163	748.829	759.174	817.801	821.950	813.103	779.048	565.485	551.936
1. Instituciones financieras	314.177	293.127	321.205	319.978	354.979	344.468	333.671	306.684	176.328	157.687
2. Resto del mundo	159.117	170.483	185.322	183.412	197.612	195.445	208.831	188.405	150.481	150.319
3. Otros sectores residentes	226.762	222.553	242.302	255.784	265.210	282.037	270.602	283.959	238.676	243.930
AF.5. Participaciones en el capital y en fondos de inversión	1.195.610	1.186.765	1.232.739	1.149.821	1.184.989	1.165.189	1.175.420	1.180.809	917.903	1.055.994
1. Acciones cotizadas	341.626	351.309	357.543	332.633	332.728	292.366	290.655	301.649	299.861	374.192
1. Valor en libros	155.681	153.455	159.445	168.047	168.111	164.712	163.874	153.573	152.583	154.035
2. Ajuste para valorar a precios de mercado	185.945	197.854	198.098	164.586	164.617	127.655	126.781	148.076	147.279	220.157
2. Acciones no cotizadas	553.478	545.195	554.657	489.755	502.571	507.597	513.800	492.165	419.027	481.291
1. Valor en libros	289.702	289.161	304.615	320.919	328.346	343.730	349.118	349.276	278.059	290.731
2. Ajuste para valorar a precios de mercado	263.776	256.034	250.042	168.836	174.224	163.868	164.682	142.889	140.968	190.560
3. Participaciones	300.506	290.260	320.539	327.433	349.691	365.225	370.965	386.995	199.014	200.511
1. Valor en libros	261.252	267.632	296.375	296.726	316.080	321.639	329.365	333.552	175.832	175.486
2. Ajuste para valorar a precios de mercado	39.254	22.628	24.163	30.707	33.611	43.586	41.600	53.443	23.181	25.025
AF.6. Sistemas de seguros, de pensiones y de garantías estandarizadas	4.594	4.793	4.822	4.922	4.974	4.530	4.539	5.039	4.878	4.846
AF.7. Derivados financieros y opciones de compra de acciones de los asalariados	9.155	7.134	7.721	6.151	6.926	8.556	8.430	10.116	8.737	7.195
AF.7.1. Derivados financieros	9.155	7.134	7.721	6.050	6.825	8.455	8.332	10.031	8.650	7.123
AF.7.2. Opciones de compra de acciones de los asalariados	...	...	...	101	101	101	97	86	86	72
AF.8. Otras cuentas pendientes de pago	317.644	298.921	306.089	312.456	322.349	312.281	312.317	300.922	199.833	195.784
AF.8.1. Créditos comerciales y anticipos	234.384	222.245	225.507	230.553	237.736	228.068	230.630	216.680	146.608	139.949
AF.8.9. Otras cuentas pendientes de pago	83.259	76.675	80.582	81.903	84.613	84.213	81.687	84.241	53.225	55.834
PNP. PATRIMONIO NETO Y PASIVOS (PN + P = A)	2.193.460	2.164.138	2.327.389	2.250.522	2.361.564	2.344.541	2.354.477	2.291.319	1.642.094	1.652.118
PRO MEMORIA:										
A. FONDOS PROPIOS [PN + AF.5 (Pasivo)]	1.148.821	1.153.613	1.246.474	1.155.865	1.197.158	1.183.749	1.202.954	1.180.260	848.864	873.434

FUENTES: Registros Mercantiles y Banco de España.

NOTA: Aproximación a los valores de mercado de los balances de las empresas. El texto de la publicación ofrece información sobre el método de estimación utilizado.

## ANÁLISIS ECONÓMICO GENERAL

CUADRO 3.5.2

## SOCIEDADES NO FINANCIERAS COLABORADORAS CON LA CENTRAL DE BALANCES

## Balance. Patrimonio neto y pasivo. Estructura

BASES	2009		2010		2011		2012		2013	
	2008	2009	2009	2010	2010	2011	2011	2012	2012	2013
Número de empresas / Cobertura total nacional	561.279 / 41,8 %		560.627 / 43,4 %		594.687 / 44,7 %		596.876 / 43,8 %		198.416 / 29,5 %	
	2008	2009	2009	2010	2010	2011	2011	2012	2012	2013
PN. PATRIMONIO NETO = (A - P)	-2,1	-1,5	0,6	0,3	0,5	0,8	1,2	0,0	-4,2	-11,1
P. PASIVOS	102,1	101,5	99,4	99,7	99,5	99,2	98,8	100,0	104,2	111,1
AF.3. Valores representativos de deuda	0,6	0,6	0,6	0,5	0,5	0,6	0,6	0,7	0,9	1,1
1. Valor en libros	0,6	0,6	0,6	0,6	0,5	0,6	0,6	0,7	0,9	1,1
2. Ajuste para valorar a precios de mercado	0,0	0,0	0,0	0,0	0,0	0,0	0,0	0,0	0,0	0,0
AF.4. Préstamos	31,9	31,7	32,2	33,7	34,6	35,1	34,5	34,0	34,4	33,4
1. Instituciones financieras	14,3	13,5	13,8	14,2	15,0	14,7	14,2	13,4	10,7	9,5
2. Resto del mundo	7,3	7,9	8,0	8,1	8,4	8,3	8,9	8,2	9,2	9,1
3. Otros sectores residentes	10,3	10,3	10,4	11,4	11,2	12,0	11,5	12,4	14,5	14,8
AF.5. Participaciones en el capital y en fondos de inversión	54,5	54,8	53,0	51,1	50,2	49,7	49,9	51,5	55,9	63,9
1. Acciones cotizadas	15,6	16,2	15,4	14,8	14,1	12,5	12,3	13,2	18,3	22,6
1. Valor en libros	7,1	7,1	6,9	7,5	7,1	7,0	7,0	6,7	9,3	9,3
2. Ajuste para valorar a precios de mercado	8,5	9,1	8,5	7,3	7,0	5,4	5,4	6,5	9,0	13,3
2. Acciones no cotizadas	25,2	25,2	23,8	21,8	21,3	21,7	21,8	21,5	25,5	29,1
1. Valor en libros	13,2	13,4	13,1	14,3	13,9	14,7	14,8	15,2	16,9	17,6
2. Ajuste para valorar a precios de mercado	12,0	11,8	10,7	7,5	7,4	7,0	7,0	6,2	8,6	11,5
3. Participaciones	13,7	13,4	13,8	14,5	14,8	15,6	15,8	16,9	12,1	12,1
1. Valor en libros	11,9	12,4	12,7	13,2	13,4	13,7	14,0	14,6	10,7	10,6
2. Ajuste para valorar a precios de mercado	1,8	1,0	1,0	1,4	1,4	1,9	1,8	2,3	1,4	1,5
AF.6. Sistemas de seguros, de pensiones y de garantías estandarizadas	0,2	0,2	0,2	0,2	0,2	0,2	0,2	0,2	0,3	0,3
AF.7. Derivados financieros y opciones de compra de acciones de los asalariados	0,4	0,3	0,3	0,3	0,3	0,4	0,4	0,4	0,5	0,4
AF.7.1. Derivados financieros	0,4	0,3	0,3	0,3	0,3	0,4	0,4	0,4	0,5	0,4
AF.7.2. Opciones de compra de acciones de los asalariados	...	...	...	0,0	0,0	0,0	0,0	0,0	0,0	0,0
AF.8. Otras cuentas pendientes de pago	14,5	13,8	13,2	13,9	13,6	13,3	13,3	13,1	12,2	11,9
AF.8.1. Créditos comerciales y anticipos	10,7	10,3	9,7	10,2	10,1	9,7	9,8	9,5	8,9	8,5
AF.8.9. Otras cuentas pendientes de pago	3,8	3,5	3,5	3,6	3,6	3,6	3,5	3,7	3,2	3,4
PNP. PATRIMONIO NETO Y PASIVOS (PN + P = A)	100,0	100,0	100,0	100,0	100,0	100,0	100,0	100,0	100,0	100,0
PRO MEMORIA:										
A. FONDOS PROPIOS (PN + AF.5 (Pasivo))	52,4	53,3	53,6	51,4	50,7	50,5	51,1	51,5	51,7	52,9

FUENTES: Registros Mercantiles y Banco de España.

## ANÁLISIS ECONÓMICO GENERAL

## SOCIEDADES NO FINANCIERAS COLABORADORAS CON LA CENTRAL DE BALANCES

Estados de conciliación. Enlace entre balance inicial y final. 2013

CUADRO 3.6

Millones de euros

BANCO DE ESPAÑA  
125 CENTRAL DE BALANCES, 2013

	Cuentas de Acumulación 2013					
	1 BALANCE AL 31/12/12	2 BALANCE DIFERENCIAL TOTAL 2 = 6 - 1	3 CUENTA DE CAPITAL Y FINANCIERA (OPERACIONES) 3 = 2 - (4 + 5)	4 CUENTA DE OTRAS VARIACIONES EN VOLUMEN	5 CUENTA DE REVALORIZACIÓN (GANANCIAS NETAS DE CAPITAL)	6 BALANCE AL 31/12/13
Número de empresas / Cobertura total nacional: 198.416 / 29,5 %						
AN. ACTIVOS NO FINANCIEROS	591.509	-23.598	-14.141	-3.965	-5.493	567.911
De los cuales:						
AN.1.1.1 a AN.1.1.5. Construcciones y otros activos fijos materiales	457.372	-17.728	-12.566	-1.850	-3.313	439.643
AN.1.2. Existencias	86.585	-5.394	-1.813	-12	-3.569	81.191
AF. ACTIVOS FINANCIEROS	1.050.585	33.621	6.358	2.249	25.015	1.084.207
De los cuales:						
AF.4. Préstamos	221.781	4.663	17	4.797	-151	226.444
AF.5. Participaciones en el capital y en fondos de inversión	575.484	31.976	8.979	-551	23.548	607.460
AF.81. Créditos comerciales y anticipos	147.765	-6.446	-4.181	-1.992	-273	141.319
<b>A. TOTAL ACTIVOS (AN + AF = PN + P)</b>	<b>1.642.094</b>	<b>10.023</b>	<b>-7.784</b>	<b>-1.715</b>	<b>19.522</b>	<b>1.652.118</b>
PN. PATRIMONIO NETO / VARIACIÓN PATRIMONIO NETO (VPN) = (A - P = AN + AF - P)	-69.038	-113.522	-11.998 (a)	-2.467	-99.057	-182.560
AN. Activos no financieros	591.509	-23.598	-14.141	-3.965	-5.493	567.911
AFN. Activos financieros menos pasivos (AF - P)	-660.548	-89.924	2.143	1.497	-93.564	-750.471
P. PASIVOS	1.711.133	123.545	4.214	752	118.579	1.834.678
De los cuales:						
AF.4. Préstamos	565.485	-13.550	-17.877	4.719	-392	551.936
AF.5. Participaciones en el capital y en fondos de inversión	917.903	138.092	20.435	-817	118.473	1.055.994
AF.81. Créditos comerciales y anticipos	146.608	-6.659	-6.473	20	-206	139.949
<b>PN + P. TOTAL PASIVO MÁS PATRIMONIO NETO (= A)</b>	<b>1.642.094</b>	<b>10.023</b>	<b>-7.784</b>	<b>-1.715</b>	<b>19.522</b>	<b>1.652.118</b>
PRO MEMORIA:						
FONDOS PROPIOS [PN + AF.5 (Pasivo)]	848.864	24.570	8.437	-3.284	19.417	873.434

FUENTES: Registros Mercantiles y Banco de España.

(a) Se trata de las variaciones del patrimonio neto debidas al ahorro y a las transferencias de capital. Véase cuenta de capital en el cuadro 3.2.

## ANÁLISIS ECONÓMICO GENERAL

## SOCIEDADES NO FINANCIERAS COLABORADORAS CON LA CENTRAL DE BALANCES

## Cuenta de otras variaciones en volumen

CUADRO 3.7

Millones de euros

BASES	2008	2009	2010	2011	2012	2013
Número de empresas	422.979	561.279	560.627	594.687	596.876	198.416
AÑOS	2008	2009	2010	2011	2012	2013
VAN. VARIACIÓN DE ACTIVOS NO FINANCIEROS	-3.685	-4.022	-4.444	-9.602	-2.766	-3.965
VAF. VARIACIÓN DE ACTIVOS FINANCIEROS	-4.139	-3.571	-2.757	13.955	-10.929	2.249
De la cual:						
AF.4. Préstamos	-2.426	-432	-651	12.227	-6.462	4.797
AF.5. Participaciones en el capital y en fondos de inversión	-477	-2.024	227	427	-1.286	-551
AF.81. Créditos comerciales y anticipos	-1.214	-1.195	-2.353	-2.154	-3.237	-1.992
TOTAL (VAN + VAF = VPN + VP)	-7.824	-7.593	-7.202	4.354	-13.695	-1.715
VPN. VARIACIÓN DEL PATRIMONIO NETO (VA - VP)	5.771	703	-7.091	-3.473	-10.072	-2.467
VP. VARIACIÓN DE PASIVOS	-13.594	-8.296	-111	7.826	-3.623	752
De la cual:						
AF.4. Préstamos	-19	-73	159	11.841	1.405	4.719
AF.5. Participaciones en el capital y en fondos de inversión	-14.302	-4.861	2.981	-2.063	-1.360	-817
AF.81. Créditos comerciales y anticipos	52	23	232	59	-10	20
PRO MEMORIA:						
VARIACIÓN DE LOS FONDOS PROPIOS [VPN + VAF.5 (Pasivo)]	-8.531	-4.159	-4.109	-5.535	-11.432	-3.284

## CONTENIDO DE LA CUENTAS DE OTRAS VARIACIONES EN EL VOLUMEN DE ACTIVOS (Y PASIVOS)

Esta cuenta recoge las variaciones en los activos y pasivos en circulación que no se deben a operaciones (las cuales se registran en las cuentas de capital y financiera), ni a variaciones en los precios de los citados activos y pasivos. Entre las funciones que justifican la existencia de esta cuenta está permitir el enlace entre el balance inicial y el final y facilitar el registro de acontecimientos excepcionales que hacen aparecer y desaparecer activos y pasivos, y otros derivados de reclasificaciones entre unidades institucionales. La Central de Balances ha podido aislar los siguientes flujos de este tipo: saneamientos de activos (financieros y no financieros), disminuciones de activos fijos no contabilizadas en el consumo de capital fijo y reclasificaciones entre distintas partidas del balance.

FUENTES: Registros Mercantiles y Banco de España.



## ANÁLISIS ECONÓMICO GENERAL

## SOCIEDADES NO FINANCIERAS COLABORADORAS CON LA CENTRAL DE BALANCES

## Cuenta de revalorización

CUADRO 3.8

Millones de euros

BASES	2008	2009	2010	2011	2012	2013
Número de empresas	422.979	561.279	560.627	594.687	596.876	198.416
AÑOS	2008	2009	2010	2011	2012	2013
VAN. VARIACIÓN DE ACTIVOS NO FINANCIEROS	42.395	3.340	-1.226	-18.921	-30.583	-5.493
VAF. VARIACIÓN DE ACTIVOS FINANCIEROS	-218.162	26.061	-98.870	-10.454	-7.368	25.015
De la cual:						
AF.4. Préstamos	1.565	-58	867	669	-100	-151
AF.5. Participaciones en el capital y en fondos de inversión	-215.597	25.887	-100.019	-8.227	-5.048	23.548
AF.81. Créditos comerciales y anticipos	-159	215	685	236	-314	-273
TOTAL (VAN + VAF = VPN + VP)	-175.767	29.401	-100.097	-29.375	-37.951	19.522
VPN. VARIACIONES DEL PATRIMONIO NETO (VA - VP)	166.182	29.158	7.260	14.333	-10.872	-99.057
VP. VARIACIÓN DE PASIVOS	-341.949	243	-107.357	-43.708	-27.080	118.579
De la cual:						
AF.4. Préstamos	1.996	-210	-273	511	-5	-392
AF.5. Participaciones en el capital y en fondos de inversión	-343.519	-1.118	-107.464	-44.453	-28.373	118.473
AF.81. Créditos comerciales y anticipos	-393	328	709	652	-138	-206
PRO MEMORIA:						
VARIACIÓN DE LOS FONDOS PROPIOS [VPN + VAF.5 (Pasivo)]	-177.336	28.039	-100.204	-30.120	-39.244	19.417

## CONTENIDO DE LA CUENTA DE REVALORIZACIÓN

Esta cuenta recoge las variaciones de los activos y pasivos en circulación que no se deben a operaciones (las cuales se registran en las cuentas de capital y financiera), ni a variaciones en el volumen de los activos (y pasivos). En la cuenta de revalorización se anotan las variaciones de los activos y los pasivos que se deben, exclusivamente, a variaciones en los precios y, al igual que la cuenta de otras variaciones en volumen, facilitan el enlace entre los balances inicial y final. La Central de Balances ha podido aislar, o estimar, los siguientes flujos de este tipo: ganancias y pérdidas de capital originadas en operaciones de inmovilizado material, inmaterial y de la cartera de valores y en diferencias de cambio; variaciones del valor de las existencias; actualizaciones de balances, y, fundamentalmente, el efecto de valorar a precios de mercado las principales rúbricas del balance que, en principio, estaban expresadas por su valor en libros.

FUENTES: Registros Mercantiles y Banco de España.



TOTAL SECTOR SOCIEDADES NO FINANCIERAS. 2007-2013



## ANÁLISIS ECONÓMICO GENERAL

CUADRO 3.9.1

## TOTAL SECTOR SOCIEDADES NO FINANCIERAS

Cuentas corrientes. Producción, generación y distribución de renta. Valores absolutos (CNE base 2010)

Millones de euros

AÑOS	2007	2008	2009	2010	2011	2012	2013
1. Producción a precios básicos	...	...	...	...	...	...	...
2. Consumos intermedios	...	...	...	...	...	...	...
S.1. VALOR AÑADIDO BRUTO A PRECIOS BÁSICOS (1 - 2)	542.044	608.860	584.868	571.797	573.505	566.713	554.077
3. Otras subvenciones a la producción	5.975	6.079	5.848	5.955	6.034	4.365	3.565
4. Impuestos sobre la producción excepto impuestos sobre los productos	6.482	6.706	7.151	7.450	7.541	7.919	8.627
5. Remuneración de asalariados	342.447	371.772	364.709	359.587	353.226	333.409	325.553
S.2. EXCEDENTE BRUTO DE EXPLOTACIÓN (S.1 + 3 - 4 - 5)	199.090	236.461	218.856	210.715	218.772	229.750	223.462
6. Intereses y dividendos percibidos	7.728	8.632	4.372	4.459	5.222	5.323	4.396
7. Intereses adeudados	55.975	63.598	34.982	33.134	37.500	34.140	25.690
8. Otras rentas de la propiedad netas	...	...	...	...	...	...	...
S.3. RENTA EMPRESARIAL (S.2 + 6 - 7 + 8)	150.843	181.495	188.246	182.040	186.494	200.933	202.168
9. Dividendos	...	...	...	...	...	...	...
10. Impuesto sobre beneficios pagado en el ejercicio	41.872	24.789	18.472	15.832	15.691	19.869	17.689
11. Cotizaciones sociales recibidas	6.459	7.792	9.039	8.799	9.027	8.662	8.657
1. Efectivas (a fondos de pensiones internos)	...	...	...	...	...	...	...
2. Imputadas (contrapartida de prestaciones directas) (= 12.2)	...	...	...	...	...	...	...
12. Prestaciones sociales pagadas	6.459	7.792	9.039	8.799	9.027	8.662	8.657
1. Con cargo a fondos de pensiones internos	...	...	...	...	...	...	...
2. Prestaciones directas (= 11.2)	...	...	...	...	...	...	...
13. Otras transferencias corrientes netas	-10.638	-10.012	-12.314	-9.182	-7.515	-8.637	-8.914
S.4. RENTA DISPONIBLE (S.3 - 9 - 10 + 11 - 12 + 13)	75.770	121.993	130.399	135.324	139.564	147.762	156.956
14. Variación de la participación de los trabajadores en los Fondos de Pensiones internos (11.1 - 12.1)	-	-	-	-	-	-	-
S.5. AHORRO BRUTO	75.770	121.993	130.399	135.324	139.564	147.762	156.956
15. Consumo de capital fijo	91.439	97.564	100.335	103.480	106.980	109.722	109.502
S.5'. AHORRO NETO (S.5 - 15)	-15.669	24.429	30.064	31.844	32.584	38.040	47.454
PRO MEMORIA:							
S.1.* VALOR AÑADIDO BRUTO AL COSTE DE LOS FACTORES (S.1 + 3 - 4)	541.537	608.233	583.565	570.302	571.998	563.159	549.015
5. Remuneración de asalariados	342.447	371.772	364.709	359.587	353.226	333.409	325.553
S.2. EXCEDENTE BRUTO DE LA EXPLOTACIÓN (S.1.* - 5)	199.090	236.461	218.856	210.715	218.772	229.750	223.462

FUENTE: Instituto Nacional de Estadística.

NOTA: datos obtenidos con la información disponible al 30/10/2014.

## ANÁLISIS ECONÓMICO GENERAL

CUADRO 3.9.2

## TOTAL SECTOR SOCIEDADES NO FINANCIERAS

## Cuentas corrientes. Producción, generación y distribución de renta. Estructura y tasas de variación (CNE base 2010)

AÑOS	ESTRUCTURA (VAB = 100%)							TASAS					
	2007	2008	2009	2010	2011	2012	2013	2008	2009	2010	2011	2012	2013
1. Producción a precios básicos	...	...	...	...	...	...	...	...	...	...	...	...	...
2. Consumos intermedios	...	...	...	...	...	...	...	...	...	...	...	...	...
S.1. VALOR AÑADIDO BRUTO A PRECIOS BÁSICOS (1 - 2)	100,0	100,0	100,0	100,0	100,0	100,0	100,0	12,3	-3,9	-2,2	0,3	-1,2	-2,2
3. Otras subvenciones a la producción	1,1	1,0	1,0	1,0	1,1	0,8	0,6						
4. Impuestos sobre la producción excepto impuestos sobre los productos	1,2	1,1	1,2	1,3	1,3	1,4	1,6						
5. Remuneración de asalariados	63,2	61,1	62,4	62,9	61,6	58,8	58,8	8,6	-1,9	-1,4	-1,8	-5,6	-2,4
S.2. EXCEDENTE BRUTO DE EXPLOTACIÓN (S.1 + 3 - 4 - 5)	36,7	38,8	37,4	36,9	38,1	40,5	40,3	18,8	-7,4	-3,7	3,8	5,0	-2,7
6. Intereses y dividendos percibidos	1,4	1,4	0,7	0,8	0,9	0,9	0,8						
7. Intereses adeudados	10,3	10,4	6,0	5,8	6,5	6,0	4,6	13,6	-45,0	-5,3	13,2	-9,0	-24,8
8. Otras rentas de la propiedad netas													
S.3. RENTA EMPRESARIAL (S.2 + 6 - 7 + 8)	27,8	29,8	32,2	31,8	32,5	35,5	36,5	20,3	3,7	-3,3	2,4	7,7	0,6
9. Dividendos	...	...	...	...	...	...	...	...	...	...	...	...	...
10. Impuesto sobre beneficios pagado en el ejercicio	7,7	4,1	3,2	2,8	2,7	3,5	3,2	-40,8	-25,5	-14,3	-0,9	26,6	-11,0
11. Cotizaciones sociales recibidas	1,2	1,3	1,5	1,5	1,6	1,5	1,6						
1. Efectivas (a fondos de pensiones internos)													
2. Imputadas (contrapartida de prestaciones directas) (= 12.2)													
12. Prestaciones sociales pagadas	1,2	1,3	1,5	1,5	1,6	1,5	1,6						
1. Con cargo a fondos de pensiones internos													
2. Prestaciones directas (= 11.2)													
13. Otras transferencias corrientes netas													
S.4. RENTA DISPONIBLE (S.3 - 9 - 10 + 11 - 12 + 13)	14,0	20,0	22,3	23,7	24,3	26,1	28,3	61,0	6,9	3,8	3,1	5,9	6,2
14. Variación de la participación de los trabajadores en los Fondos de Pensiones internos (11.1 - 12.1)													
S.5. AHORRO BRUTO	14,0	20,0	22,3	23,7	24,3	26,1	28,3	61,0	6,9	3,8	3,1	5,9	6,2
15. Consumo de capital fijo	16,9	16,0	17,2	18,1	18,7	19,4	19,8						
S.5'. AHORRO NETO (S.5 - 15)	-2,9	4,0	5,1	5,6	5,7	6,7	8,6						
PRO MEMORIA:													
S.1.* VALOR AÑADIDO BRUTO AL COSTE DE LOS FACTORES (S.1 + 3 - 4)	100,0	100,0	100,0	100,0	100,0	100,0	100,0						
5. Remuneración de asalariados	63,2	61,1	62,5	63,1	61,8	59,2	59,3						
S.2. EXCEDENTE BRUTO DE LA EXPLOTACIÓN (S.1.* - 5)	36,8	38,9	37,5	36,9	38,2	40,8	40,7						

FUENTE: Instituto Nacional de Estadística.

NOTA: datos obtenidos con la información disponible al 30/10/2014.

**ANÁLISIS ECONÓMICO GENERAL**  
**TOTAL SECTOR SOCIEDADES NO FINANCIERAS**  
**Cuenta de capital (CNE base 2010)**

**CUADRO 3.10**

BANCO DE ESPAÑA 133 CENTRAL DE BALANZES, 2013

AÑOS	VALORES ABSOLUTOS (millones de euros)												
	2007	2008	2009	2010	2011	2012	2013						
S.6. VPN RECURSOS DE CAPITAL / VARIACIONES DEL PATRIMONIO NETO (S.5' + 16)	-5.742	36.587	41.943	42.438	43.093	47.054	54.685						
S.5'. AHORRO NETO	-15.669	24.429	30.064	31.844	32.584	38.040	47.454						
16. TRANSFERENCIAS NETAS DE CAPITAL RECIBIDAS	9.927	12.158	11.879	10.594	10.509	9.014	7.231						
S.7. EMPLEOS DE CAPITAL (17 a 19)	97.047	80.324	29.460	26.752	23.404	27.106	25.620						
17. FORMACIÓN BRUTA DE CAPITAL FIJO	183.364	174.576	127.646	127.490	127.508	134.329	133.799						
15. ( - ) CONSUMO DE CAPITAL FIJO	-91.439	-97.564	-100.335	-103.480	-106.980	-109.722	-109.502						
18. VARIACIÓN DE EXISTENCIAS	4.276	2.904	1.744	2.744	2.291	2.470	2.646						
19. ADQUISICIÓN NETA DE ACTIVOS NO PRODUCIDOS	846	408	405	-2	585	29	-1.323						
S.8. CAPACIDAD ( + ) O NECESIDAD ( - ) DE FINANCIACIÓN (S.6 - S.7)	-102.789	-43.737	12.483	15.686	19.689	19.948	29.065						
PORCENTAJE DE LA CAPACIDAD ( + ) O NECESIDAD ( - ) DE FINANCIACIÓN RESPECTO AL PIB A PRECIOS DE MERCADO	-9,5	-3,9	1,2	1,5	1,8	1,9	2,8						
AÑOS	ESTRUCTURA							TASAS					
	2007	2008	2009	2010	2011	2012	2013	2008	2009	2010	2011	2012	2013
S.7. EMPLEOS DE CAPITAL (17 a 19)	100,0	100,0	100,0	100,0	100,0	100,0	100,0						
17. FORMACIÓN BRUTA DE CAPITAL FIJO	188,9	217,3	433,3	476,6	544,8	495,6	522,2	-4,8	-26,9	-0,1	0,0	5,3	-0,4
15. ( - ) CONSUMO DE CAPITAL FIJO	-94,2	-121,5	-340,6	-386,8	-457,1	-404,8	-427,4						
18. VARIACIÓN DE EXISTENCIAS	4,4	3,6	5,9	10,3	9,8	9,1	10,3						
19. ADQUISICIÓN NETA DE ACTIVOS NO PRODUCIDOS	0,9	0,5	1,4	0,0	2,5	0,1	-5,2						
PRO MEMORIA:													
PIB A PRECIOS DE MERCADO (millones de euros)	1.080.807	1.116.207	1.079.034	1.080.913	1.075.147	1.055.158	1.049.181						

FUENTE: Instituto Nacional de Estadística.

NOTA: datos obtenidos con la información disponible al 30/10/2014.

**ANÁLISIS ECONÓMICO GENERAL**  
**TOTAL SECTOR SOCIEDADES NO FINANCIERAS**  
**Cuenta financiera**

**CUADRO 3.11**

BANCO DE ESPAÑA 134 CENTRAL DE BALANES, 2013

AÑOS	VALORES ABSOLUTOS (millones de euros)							ESTRUCTURA						
	2007	2008	2009	2010	2011	2012	2013	2007	2008	2009	2010	2011	2012	2013
S.9. OPERACIONES FINANCIERAS NETAS (A - P) = (S.8)	-126.396	-60.363	6.202	14.970	11.890	6.565	30.952	-46,0	-93,6	-6,3	22,6	-151,1	-8,1	-33,4
A. ADQUISICIONES NETAS DE ACTIVOS FINANCIEROS	148.654	4.112	-91.690	81.163	4.020	-74.180	-61.736	54,0	6,4	93,7	122,6	-51,1	91,9	66,6
AF.2. Efectivo y depósitos	15.451	6.861	-538	644	-21.353	-6.898	14.996	5,6	10,6	0,5	1,0	271,3	8,5	-16,2
AF.3. Valores representativos de deuda	1.313	4.440	-11.592	16.982	14.142	-2.345	-16.355	0,5	6,9	11,8	25,7	-179,7	2,9	17,6
AF.4. Préstamos	9.284	4.070	-14.811	35.264	38.200	7.038	-34.729	3,4	6,3	15,1	53,3	-485,4	-8,7	37,5
AF.5. Participaciones en el capital y en fondos de inversión	89.025	37.532	4.306	29.111	482	4.093	17.787	32,4	58,2	-4,4	44,0	-6,1	-5,1	-19,2
AF.6. Sistemas de seguros, de pensiones y de garantías estandarizadas	2.362	-3.451	-411	-1.791	5.564	186	-60	0,9	-5,4	0,4	-2,7	-70,7	-0,2	0,1
AF.7. Derivados financieros y opciones de compra de acciones de los asalariados	2.294	-48	5.505	4.882	-434	3.091	4.640	0,8	-0,1	-5,6	7,4	5,5	-3,8	-5,0
AF.8. Otras cuentas pendientes de cobro	28.924	-45.292	-74.150	-3.929	-32.582	-79.344	-48.015	10,5	-70,2	75,7	-5,9	414,0	98,3	51,8
AF.8.1. Créditos comerciales y anticipos	24.816	-45.856	-77.572	-8.717	-39.287	-72.204	-43.562	9,0	-71,1	79,2	-13,2	499,2	89,4	47,0
AF.8.9. Otras cuentas pendientes de cobro	4.108	564	3.422	4.788	6.705	-7.140	-4.453	1,5	0,9	-3,5	7,2	-85,2	8,8	4,8
P. PASIVOS NETOS CONTRAÍDOS	275.049	64.475	-97.892	66.193	-7.870	-80.745	-92.688	100,0	100,0	100,0	100,0	100,0	100,0	100,0
AF.3. Valores representativos de deuda	1.537	1.676	10	-771	502	3.098	4.433	0,6	2,6	0,0	-1,2	-6,4	-3,8	-4,8
AF.4. Préstamos	183.998	91.743	-25.903	34.755	1.342	-68.346	-111.877	66,9	142,3	26,5	52,5	-17,1	84,6	120,7
1. Instituciones financieras	148.253	57.630	-20.124	-5.034	-31.374	-56.990	-67.878	53,9	89,4	20,6	-7,6	398,7	70,6	73,2
2. Resto del mundo	30.296	32.925	-1.297	9.985	6.285	-14.121	-4.894	11,0	51,1	1,3	15,1	-79,9	17,5	5,3
3. Otros sectores residentes	5.449	1.188	-4.481	29.803	26.431	2.764	-39.105	2,0	1,8	4,6	45,0	-335,8	-3,4	42,2
AF.5. Participaciones en el capital y en fondos de inversión	51.885	21.272	16.696	29.826	36.550	45.517	35.893	18,9	33,0	-17,1	45,1	-464,4	-56,4	-38,7
AF.6. Sistemas de seguros, de pensiones y de garantías estandarizadas	4	173	-1	11	-73	15	42	0,0	0,3	0,0	0,0	0,9	0,0	0,0
AF.7. Derivados financieros y opciones de compra de acciones de los asalariados	-106	-1.161	-1.099	-512	934	-655	996	0,0	-1,8	1,1	-0,8	-11,9	0,8	-1,1
AF.8. Otras cuentas pendientes de pago	37.731	-49.228	-87.595	2.884	-47.124	-60.374	-22.175	13,7	-76,4	89,5	4,4	598,8	74,8	23,9
AF.8.1. Créditos comerciales y anticipos	31.831	-47.140	-79.566	-5.011	-49.249	-64.160	-47.940	11,6	-73,1	81,3	-7,6	625,8	79,5	51,7
AF.8.9. Otras cuentas pendientes de pago	5.900	-2.088	-8.029	7.895	2.125	3.786	25.765	2,1	-3,2	8,2	11,9	-27,0	-4,7	-27,8
PRO MEMORIA:								PORCENTAJE DEL PIB A PRECIOS DE MERCADO						
S.9. OPERACIONES FINANCIERAS NETAS	-126.396	-60.363	6.202	14.970	11.890	6.565	30.952	-11,7	-5,4	0,6	1,4	1,1	0,6	3,0
CUENTA DE CAPITAL (véase cuadro 3.13)														
S.8. CAPACIDAD (+) O NECESIDAD (-) DE FINANCIACIÓN	-102.789	-43.737	12.483	15.686	19.689	19.948	29.065	-9,5	-3,9	1,2	1,5	1,8	1,9	2,8
AJUSTE (S.8 - S.9)	23.607	16.626	6.281	716	7.799	13.383	-1.887	2,2	1,5	0,6	0,1	0,7	1,3	-0,2

FUENTE: Cuentas Financieras de la Economía Española (BE).

NOTA: datos obtenidos con la información disponible al 30/10/2014.



**ANÁLISIS ECONÓMICO GENERAL**  
**TOTAL SECTOR SOCIEDADES NO FINANCIERAS**

**CUADRO 3.12**

**Balance. Activo**

BANCO DE ESPAÑA 135 CENTRAL DE BALANES, 2013

	AÑOS	VALORES ABSOLUTOS (millones de euros)							ESTRUCTURA						
		2007	2008	2009	2010	2011	2012	2013	2007	2008	2009	2010	2011	2012	2013
		<b>DATOS ESTIMADOS (a)</b>													
AN. ACTIVOS NO FINANCIEROS (S.7*)		1.453.453	1.398.670	1.331.442	1.380.353	1.329.271	1.355.126	1.307.418	38,4	40,1	40,0	40,4	39,7	41,7	40,5
* Total empresas no financieras, excluido sector primario (AN.1 + AN.2)		1.437.386	1.383.209	1.316.723	1.365.094	1.314.577	1.340.146	1.292.965	38,0	39,7	39,6	40,0	39,2	41,2	40,1
AN.1 ACTIVOS PRODUCIDOS		1.390.635	1.328.309	1.261.609	1.306.444	1.254.019	1.254.022	1.207.530	36,7	38,1	37,9	38,3	37,4	38,6	37,4
AN.2 ACTIVOS NO PRODUCIDOS		46.751	54.899	55.115	58.649	60.558	86.124	85.434	1,2	1,6	1,7	1,7	1,8	2,7	2,6
* Total empresas no financieras del sector primario (b)		16.067	15.462	14.718	15.259	14.694	14.980	14.453	0,4	0,4	0,4	0,4	0,4	0,5	0,4
AF. ACTIVOS FINANCIEROS		2.332.090	2.086.140	1.996.876	2.033.306	2.022.763	1.894.340	1.920.402	61,6	59,9	60,0	59,6	60,3	58,3	59,5
AF.2. Efectivo y depósitos		226.804	232.622	232.233	235.150	214.644	207.328	221.120	6,0	6,7	7,0	6,9	6,4	6,4	6,9
AF.3. Valores representativos de deuda		39.029	41.617	30.387	45.757	65.157	70.905	63.423	1,0	1,2	0,9	1,3	1,9	2,2	2,0
AF.4. Préstamos		226.242	226.981	215.849	242.147	271.632	268.328	226.138	6,0	6,5	6,5	7,1	8,1	8,3	7,0
AF.5. Participaciones en el capital y en fondos de inversión		1.109.245	906.154	911.638	910.272	900.398	860.725	965.359	29,3	26,0	27,4	26,7	26,9	26,5	29,9
AF.6. Sistemas de seguros, de pensiones y de garantías estandarizadas		25.246	21.795	21.385	19.594	25.158	25.344	25.284	0,7	0,6	0,6	0,6	0,8	0,8	0,8
AF.7. Derivados financieros y opciones de compra de acciones de los asalariados		1.648	-1.614	950	-119	-2.150	-6.866	-1.483	0,0	0,0	0,0	0,0	-0,1	-0,2	0,0
AF.8. Otras cuentas pendientes de cobro		703.876	658.584	584.434	580.506	547.924	468.577	420.561	18,6	18,9	17,6	17,0	16,3	14,4	13,0
AF.8.1. Créditos comerciales y anticipos		671.793	625.937	548.365	539.649	500.362	428.158	384.595	17,7	18,0	16,5	15,8	14,9	13,2	11,9
AF.8.9. Otras cuentas pendientes de cobro		32.083	32.647	36.069	40.857	47.562	40.419	35.966	0,8	0,9	1,1	1,2	1,4	1,2	1,1
A. TOTAL ACTIVOS (AN + AF = PN + P)		3.785.543	3.484.810	3.328.318	3.413.659	3.352.034	3.249.466	3.227.820	100,0	100,0	100,0	100,0	100,0	100,0	100,0

FUENTE: Central de Balances y Cuentas Financieras de la Economía Española (BE).

NOTA: datos obtenidos con la información disponible al 30/10/2014.

(a) Extrapolación realizada a partir de las cuentas anuales disponibles en la CBI (véase texto de la publicación). El ejercicio 2013 se ha estimado a partir de la información disponible en los cuadros 3.1 a 3.8 (sociedades no financieras colaboradoras con la Central de Balances) de esta publicación.

**ANÁLISIS ECONÓMICO GENERAL**  
**TOTAL SECTOR SOCIEDADES NO FINANCIERAS**  
**Balance. Patrimonio neto y pasivo**

**CUADRO 3.13**

BANCO DE ESPAÑA **136** CENTRAL DE BALANCES, 2013

	VALORES ABSOLUTOS (millones de euros)							ESTRUCTURA						
	2007	2008	2009	2010	2011	2012	2013	2007	2008	2009	2010	2011	2012	2013
<b>DATOS ESTIMADOS (a)</b>														
PN. PATRIMONIO NETO (S.5*) = (A - P = PNNF + PNF)	-150.265	-62.473	-153.495	-31.078	-53.434	31.030	-63.975	-4,0	-1,8	-4,6	-0,9	-1,6	1,0	-2,0
PNNF. PATRIMONIO NETO NO FINANCIERO (= AN)	1.453.453	1.398.670	1.331.442	1.380.353	1.329.271	1.355.126	1.307.418	38,4	40,1	40,0	40,4	39,7	41,7	40,5
PNF. PATRIMONIO NETO FINANCIERO (= AF - P)	-1.603.718	-1.461.143	-1.484.937	-1.411.431	-1.382.705	-1.324.096	-1.371.393	-42,4	-41,9	-44,6	-41,3	-41,2	-40,7	-42,5
P. PASIVOS	3.935.808	3.547.283	3.481.813	3.444.737	3.405.468	3.218.436	3.291.795	104,0	101,8	104,6	100,9	101,6	99,0	102,0
AF.3. Valores representativos de deuda	12.747	13.714	14.430	13.335	13.883	17.297	22.121	0,3	0,4	0,4	0,4	0,4	0,5	0,7
AF.4. Préstamos	1.338.666	1.418.632	1.402.383	1.428.406	1.401.449	1.290.692	1.153.488	35,4	40,7	42,1	41,8	41,8	39,7	35,7
1. Instituciones financieras	913.857	970.135	945.635	931.531	883.560	788.149	698.799	24,1	27,8	28,4	27,3	26,4	24,3	21,6
2. Resto del mundo	254.040	276.540	289.272	299.595	294.177	276.067	267.317	6,7	7,9	8,7	8,8	8,8	8,5	8,3
3. Otros sectores residentes	170.770	171.958	167.476	197.281	223.711	226.476	187.372	4,5	4,9	5,0	5,8	6,7	7,0	5,8
AF.5. Participaciones en el capital y en fondos de inversión	1.899.250	1.465.577	1.494.336	1.428.869	1.458.712	1.438.840	1.688.894	50,2	42,1	44,9	41,9	43,5	44,3	52,3
1. Acciones cotizadas	552.892	344.876	356.008	331.482	288.668	298.008	373.592	14,6	9,9	10,7	9,7	8,6	9,2	11,6
2. Acciones no cotizadas	858.101	615.912	639.351	579.623	613.462	542.576	693.141	22,7	17,7	19,2	17,0	18,3	16,7	21,5
3. Participaciones	488.256	504.789	498.977	517.764	556.582	598.256	622.161	12,9	14,5	15,0	15,2	16,6	18,4	19,3
AF.6. Sistemas de seguros, de pensiones y de garantías estandarizadas	1.455	1.628	1.627	1.638	1.565	1.580	1.622	0,0	0,0	0,0	0,0	0,0	0,0	0,1
AF.7. Derivados financieros y opciones de compra de acciones de los asalariados	2.454	10.057	10.325	10.066	11.046	12.534	8.238	0,1	0,3	0,3	0,3	0,3	0,4	0,3
AF.8. Otras cuentas pendientes de pago	681.236	637.676	558.712	562.422	518.814	457.493	417.432	18,0	18,3	16,8	16,5	15,5	14,1	12,9
AF.8.1. Créditos comerciales y anticipos	648.329	601.189	521.623	516.611	467.363	403.203	355.263	17,1	17,3	15,7	15,1	13,9	12,4	11,0
AF.8.9. Otras cuentas pendientes de pago	32.907	36.487	37.089	45.811	51.451	54.290	62.169	0,9	1,0	1,1	1,3	1,5	1,7	1,9
PNP. PATRIMONIO NETO Y PASIVOS (PN + P = A)	3.785.543	3.484.810	3.328.318	3.413.659	3.352.034	3.249.466	3.227.820	100,0	100,0	100,0	100,0	100,0	100,0	100,0
<b>PRO MEMORIA:</b>														
FONDOS PROPIOS (PN + AF.5 (Pasivo))	1.748.985	1.403.104	1.340.841	1.397.791	1.405.278	1.469.870	1.624.919	46,2	40,3	40,3	40,9	41,9	45,2	50,3

FUENTE: Central de Balances y Cuentas Financieras de la Economía Española (BE).

NOTA: datos obtenidos con la información disponible al 30/10/2014.

(a) Extrapolación realizada a partir de las cuentas anuales disponibles en la CBI (véase texto de la publicación). El ejercicio 2013 se ha estimado a partir de la información disponible en los cuadros 3.1 a 3.8 (sociedades no financieras colaboradoras con la Central de Balances) de esta publicación.

## ANÁLISIS ECONÓMICO GENERAL

## TOTAL SECTOR SOCIEDADES NO FINANCIERAS

Estados de conciliación. Enlace entre balance inicial y final. 2013

CUADRO 3.14

		CUENTAS DE ACUMULACIÓN 2013				
		1	2	3	4	5
		BALANCE AL	BALANCE	CUENTA DE CAPITAL	CUENTA DE OTRAS	BALANCE AL
		31/12/12	DIFERENCIAL	Y FINANCIERA	VARIACIONES DE	31/12/13
			TOTAL	(OPERACIONES)	ACTIVO (Y PASIVO) (b)	
			2 = 5 - 1	3 = 2 - 4		
DATOS ESTIMADOS (a)	AN. ACTIVOS NO FINANCIEROS (S.7*)	1.355.126	-47.709	25.620	-73.329	1.307.418
	De los cuales:					
	AN.1 Activos producidos	1.254.022	-46.492	26.943	-73.435	1.207.530
	AF. ACTIVOS FINANCIEROS	1.894.340	26.062	-61.736	87.799	1.920.402
	De los cuales:					
	AF.4. Préstamos	268.328	-42.190	-34.729	-7.461	226.138
	AF.5. Participaciones en el capital y en fondos de inversión	860.725	104.634	17.787	86.847	965.359
	AF.7/8. Otros activos	461.711	-42.633	-43.376	743	419.078
	A. TOTAL ACTIVOS (AN + AF = PN + P)	3.249.466	-21.647	-36.116	14.470	3.227.820
	PN. PATRIMONIO NETO (PN)/VARIACIÓN PATRIMONIO NETO (VPN) = (A - P = AN + AF - P)	31.030	-95.006	56.572 (c)	-151.579	-63.975
	AN. Activos no financieros	1.355.126	-47.709	25.620	-73.329	1.307.418
	AFN. Activos financieros menos pasivos (AF - P)	-1.324.096	-47.297	30.952	-78.250	-1.371.393
	P. PASIVOS	3.218.436	73.359	-92.688	166.049	3.291.795
	De los cuales:					
	AF.4. Préstamos	1.290.692	-137.204	-111.877	-25.327	1.153.488
	AF.5. Participaciones en el capital y en fondos de inversión	1.438.840	250.054	35.893	214.162	1.688.894
	AF.7/8. Otros pasivos	470.027	-44.357	-21.179	-23.178	425.670
	PN + P. TOTAL PASIVO MÁS PATRIMONIO NETO (= A)	3.249.466	-21.647	-36.116	14.470	3.227.820
	PRO MEMORIA:					
	FONDOS PROPIOS (PN + AF.5 (Pasivo))	1.469.870	155.048	92.465	62.583	1.624.919

FUENTES: Instituto Nacional de Estadística, Central de Balances y Cuentas Financieras de la Economía Española (BE).

NOTA: datos obtenidos con la información disponible al 30/10/2014.

(a) Extrapolación realizada a partir de las cuentas anuales disponibles en la CBI (véase texto de la publicación). El ejercicio 2013 se ha estimado a partir de la información disponible en los cuadros 3.1 a 3.8 (sociedades no financieras colaboradoras con la Central de Balances) de esta publicación.



#### 4 TRABAJADORES Y CUENTAS RELACIONADAS. 2004-2013

En el *Suplemento metodológico*, que se edita por separado, se establece la correspondencia entre las rúbricas incluidas en los cuadros de este capítulo y las del cuestionario. También recoge los detalles técnicos sobre los ajustes que se realizan en la información de base. Este *Suplemento* se facilita a quienes lo demanden a la Central de Balances (cbdifusion@bde.es).



**TRABAJADORES Y CUENTAS RELACIONADAS**
**CUADRO 4.1.1**
**CUADROS GENERALES**
**Número medio de trabajadores, gastos de personal y remuneración de asalariados. Valores absolutos**

BASES	2009		2010		2011		2012		2013	
	Número de empresas / Cobertura total nacional									
AÑOS	2008	2009	2009	2010	2010	2011	2011	2012	2012	2013
A. NÚMERO MEDIO DE TRABAJADORES (miles)	5.470	5.144	5.184	5.096	5.291	5.235	5.240	5.090	2.948	2.885
1. Fijos	4.078	3.984	4.031	3.974	4.114	4.090	4.098	4.022	2.337	2.297
2. No fijos	1.392	1.159	1.154	1.122	1.177	1.145	1.142	1.068	610	588
B. GASTOS DE PERSONAL (millones de euros)	169.462	161.325	163.578	161.884	168.124	168.728	169.610	164.784	102.574	100.412
1. Sueldos y salarios	83.118	80.142	81.397	81.132	82.723	83.385	85.057	82.651	63.298	62.137
2. Cargas sociales	24.694	23.713	24.067	23.936	24.359	24.568	24.957	24.962	19.504	19.041
1. Cotizaciones a la Seguridad Social	17.418	16.801	17.178	17.088	17.088	17.262	17.499	17.286	14.633	14.502
2. Retribuciones a largo plazo mediante sistemas de aportación definida	522	471	472	481	485	441	441	439	392	310
3. Retribuciones por otras prestaciones a largo plazo al personal	641	617	617	579	570	606	579	854	839	532
4. Otras cargas sociales	1.799	1.743	1.775	1.804	1.819	1.809	1.835	1.841	1.560	1.631
5. Sin clasificar	4.315	4.081	4.025	3.984	4.399	4.450	4.604	4.542	2.080	2.065
3. Sin clasificar (total gastos de personal fuente CBB, cuestionario reducido)	61.650	57.471	58.114	56.817	61.042	60.775	59.596	57.171	19.772	19.235
C. GASTOS DE PERSONAL POR TRABAJADOR (euros) (B / A)	30.983	31.364	31.552	31.765	31.776	32.228	32.368	32.373	34.798	34.803

FUENTES: Registros Mercantiles y Banco de España.

TRABAJADORES Y CUENTAS RELACIONADAS

CUADRO 4.1.2

CUADROS GENERALES

Número medio de trabajadores, gastos de personal y remuneración de asalariados. Estructura

BASES	2009		2010		2011		2012		2013	
	Número de empresas / Cobertura total nacional									
AÑOS	2008	2009	2009	2010	2010	2011	2011	2012	2012	2013
A. NÚMERO MEDIO DE TRABAJADORES	100,0	100,0	100,0	100,0	100,0	100,0	100,0	100,0	100,0	100,0
1. Fijos	74,6	77,5	77,7	78,0	77,8	78,1	78,2	79,0	79,3	79,6
2. No fijos	25,4	22,5	22,3	22,0	22,2	21,9	21,8	21,0	20,7	20,4
B. GASTOS DE PERSONAL (fuente CBA y cuestionario normal de la fuente CBB)	100,0	100,0	100,0	100,0	100,0	100,0	100,0	100,0	100,0	100,0
1. Sueldos y salarios	77,1	77,2	77,2	77,2	77,3	77,2	77,3	76,8	76,4	76,5
2. Cargas sociales	22,9	22,8	22,8	22,8	22,7	22,8	22,7	23,2	23,6	23,5
1. Cotizaciones a la Seguridad Social	16,2	16,2	16,3	16,3	16,0	16,0	15,9	16,1	17,7	17,9
2. Retribuciones a largo plazo mediante sistemas de aportación definida	0,5	0,5	0,4	0,5	0,5	0,4	0,4	0,4	0,5	0,4
3. Retribuciones por otras prestaciones a largo plazo al personal	0,6	0,6	0,6	0,6	0,5	0,6	0,5	0,8	1,0	0,7
4. Otras cargas sociales	1,7	1,7	1,7	1,7	1,7	1,7	1,7	1,7	1,9	2,0
5. Sin clasificar (cuestionario reducido)	4,0	3,9	3,8	3,8	4,1	4,1	4,2	4,2	2,5	2,5

FUENTES: Registros Mercantiles y Banco de España.



**TRABAJADORES Y CUENTAS RELACIONADAS  
CUADROS GENERALES**

**CUADRO 4.1.3**

**Número medio de trabajadores, gastos de personal y remuneración de asalariados. Tasas de variación sobre las mismas empresas en el año anterior**

	<u>BASES</u>	<u>2004</u>	<u>2005</u>	<u>2006</u>	<u>2007</u>	<u>2008</u>	<u>2009</u>	<u>2010</u>	<u>2011</u>	<u>2012</u>	<u>2013</u>
Número de empresas		389.483	458.391	469.018	488.877	422.979	561.279	560.627	594.687	596.876	198.416
	<u>AÑOS</u>	<u>2004</u>	<u>2005</u>	<u>2006</u>	<u>2007</u>	<u>2008</u>	<u>2009</u>	<u>2010</u>	<u>2011</u>	<u>2012</u>	<u>2013</u>
<b>A. NÚMERO MEDIO DE TRABAJADORES</b>		3,1	3,7	3,6	2,9	0,3	-6,0	-1,7	-1,0	-2,9	-2,1
1. Fijos		3,3	3,8	5,1	5,4	3,2	-2,3	-1,4	-0,6	-1,8	-1,7
2. No fijos		2,7	3,6	0,2	-2,9	-7,4	-16,7	-2,7	-2,7	-6,5	-3,6
<b>B. GASTOS DE PERSONAL</b>		5,4	6,4	7,2	6,9	4,0	-4,8	-1,0	0,4	-2,8	-2,1
1. Sueldos y salarios		5,5	6,4	7,4	7,1	3,7	-3,6	-0,3	0,8	-2,8	-1,8
2. Cargas sociales		5,1	6,5	6,5	6,1	4,0	-4,0	-0,5	0,9	0,0	-2,4
1. Cotizaciones a la Seguridad Social		4,9	5,9	6,3	6,4	2,8	-3,5	-0,5	1,0	-1,2	-0,9
2. Retribuciones a largo plazo mediante sistemas de aportación definida		-1,2	-3,7	8,1	-5,8	-9,5	-9,8	2,1	-9,0	-0,3	-21,1
3. Retribuciones por otras prestaciones a largo plazo al personal		-7,3	2,6	8,7	-6,4	135,4	-3,7	-6,2	6,4	47,5	-36,5
4. Otras cargas sociales		5,0	13,0	4,4	8,4	-1,8	-3,1	1,6	-0,5	0,3	4,5
5. Sin clasificar (cuestionario reducido)		5,9	7,0	6,8	6,3	4,2	-5,4	-1,0	1,2	-1,3	-0,7
3. Sin clasificar (total gastos de personal fuente CBB, cuestionario reducido)		...	...	...	...	4,3	-6,8	-2,2	-0,4	-4,1	-2,7
<b>D. GASTOS DE PERSONAL POR TRABAJADOR</b>		2,2	2,6	3,5	3,8	3,7	1,2	0,7	1,4	0,0	0,0

FUENTES: Registros Mercantiles y Banco de España.

**TRABAJADORES Y CUENTAS RELACIONADAS**  
**CUADROS POR ACTIVIDAD, TAMAÑO Y NATURALEZA**

**CUADRO 4.2**

**Gastos de personal. Tasas de variación sobre las mismas empresas en el año anterior**

	BASES	2004	2005	2006	2007	2008	2009	2010	2011	2012	2013		
	Número de empresas	389.483	458.391	469.018	488.877	422.979	561.279	560.627	594.687	596.876	198.416		
	AÑOS	2004	2005	2006	2007	2008	2009	2010	2011	2012	2013		
AGRUPACIONES DE ACTIVIDAD (CNAE 2009)											Contrib.	Tasa	
1.	Agricultura, ganadería, silvicultura y pesca	3,6	5,6	8,6	3,8	3,1	-0,2	1,2	1,7	-0,4	0,0	1,9	
2.	Industrias extractivas	-0,6	-3,4	1,4	2,6	-2,0	-9,5	-6,3	-6,4	-12,6	0,0	-7,5	
3.	Industria manufacturera	3,7	3,4	4,0	4,5	2,5	-7,7	-1,4	1,0	-2,0	-0,2	-1,1	
4.	Suministro de energía eléctrica, gas, vapor y aire acondicionado	0,9	5,9	2,9	4,8	6,7	0,5	-0,9	2,2	1,9	0,0	0,3	
5.	Suministro de agua, actividades de saneamiento, gestión de residuos y descontaminación	6,8	7,1	8,9	8,1	7,7	1,8	1,0	0,6	-3,0	-0,1	-2,3	
6.	Construcción	5,4	7,9	9,2	6,4	1,6	-10,3	-7,2	-7,8	-11,8	-0,6	-8,3	
7.	Comercio al por mayor y al por menor; reparación de vehículos de motor y motocicletas	7,2	7,2	7,8	7,2	4,2	-4,4	-0,3	1,0	-1,8	-0,3	-1,2	
8.	Transporte y almacenamiento	6,0	5,6	6,6	7,6	4,3	-2,4	-1,2	0,5	-3,6	-0,1	-1,3	
9.	Hostelería	5,1	7,9	7,4	6,2	4,4	-3,5	1,1	2,2	-2,4	-0,1	-3,5	
10.	Información y comunicaciones	-0,7	5,0	5,2	5,7	4,5	-0,8	-0,7	1,9	-0,4	-0,5	-5,9	
11.	Actividades inmobiliarias	9,2	9,8	9,1	5,2	-2,3	-8,2	-0,1	1,0	-1,4	0,0	-1,3	
12.	Actividades profesionales, científicas y técnicas	7,7	11,1	11,3	12,1	8,9	-1,2	-1,0	1,5	-2,0	-0,1	-1,7	
13.	Actividades administrativas y servicios auxiliares	10,0	10,6	12,2	10,5	3,9	-5,0	2,3	2,1	-2,5	-0,1	-0,7	
14.	Otros servicios	8,5	8,6	10,7	10,5	9,2	3,1	3,5	3,1	-0,3	0,0	-0,5	
TOTAL		5,4	6,4	7,2	6,9	4,0	-4,8	-1,0	0,4	-2,8	-2,1	-2,1	
TAMAÑOS (Recomendación 2003/361/CE)													
1.	Grandes (incluye públicas y dependientes) (a)	4,8	5,8	6,9	7,0	3,8	-3,4	-0,3	0,8	-2,1	-1,5	-2,0	
2.	PYMES	6,0	7,0	7,5	6,7	4,1	-6,4	-2,0	-0,2	-3,8	-0,6	-2,4	
1.	Medianas (50 a 250 empleados)	5,1	5,8	6,7	6,6	3,6	-4,8	-0,9	0,9	-2,6	-0,1	-1,3	
2.	Pequeñas (menos de 50 empleados)	6,3	7,4	7,8	6,7	4,2	-6,9	-2,3	-0,5	-4,1	-0,6	-2,7	
	Del cual: Microempresas (menos de 10 empleados)	8,4	9,8	10,1	8,3	5,9	-6,3	-2,1	-0,4	-4,2	-0,3	-3,0	
NATURALEZA													
1.	Públicas	5,0	3,7	7,6	9,2	5,8	2,5	-2,5	-0,7	-6,4	0,1	1,1	
2.	Privadas	5,4	6,6	7,2	6,7	3,8	-5,2	-1,0	0,4	-2,7	-2,2	-2,3	

FUENTES: Registros Mercantiles y Banco de España.

(a) La Recomendación 2003/361/CE excluye de la categoría de Pymes las empresas participadas por la administración pública y las que forman parte de grupos empresariales (véase nota metodológica). La aplicación del criterio de autonomía se realiza desde el año 2008 considerando la autodeclaración de pertenencia a grupo en el depósito de cuentas en los Registros Mercantiles. Esta información no está disponible en los datos de 2007 y anteriores.

**TRABAJADORES Y CUENTAS RELACIONADAS**  
**CUADROS POR ACTIVIDAD, TAMAÑO Y NATURALEZA**  
**Número medio de trabajadores. Valores absolutos**

**CUADRO 4.3.1**

**Miles**

	<u>BASES</u>	<u>2004</u>	<u>2005</u>	<u>2006</u>	<u>2007</u>	<u>2008</u>	<u>2009</u>	<u>2010</u>	<u>2011</u>	<u>2012</u>	<u>2013</u>
Número de empresas		389.483	458.391	469.018	488.877	422.979	561.279	560.627	594.687	596.876	198.416
	<u>AÑOS</u>	<u>2004</u>	<u>2005</u>	<u>2006</u>	<u>2007</u>	<u>2008</u>	<u>2009</u>	<u>2010</u>	<u>2011</u>	<u>2012</u>	<u>2013</u>
<b>AGRUPACIONES DE ACTIVIDAD (CNAE 2009)</b>											
1. Agricultura, ganadería, silvicultura y pesca		55	62	72	57	46	64	69	71	75	24
2. Industrias extractivas		18	18	18	16	17	19	18	19	17	5
3. Industria manufacturera		1.050	1.117	1.143	1.121	949	994	954	987	963	534
4. Suministro de energía eléctrica, gas, vapor y aire acondicionado		33	33	32	32	31	33	32	33	33	31
5. Suministro de agua, actividades de saneamiento, gestión de residuos y descontaminación		67	72	87	109	111	115	117	100	98	80
6. Construcción		527	609	655	671	555	589	532	482	408	163
7. Comercio al por mayor y al por menor; reparación de vehículos de motor y motocicletas		1.088	1.186	1.168	1.218	1.066	1.183	1.175	1.224	1.193	694
8. Transporte y almacenamiento		343	369	367	389	343	378	381	383	379	239
9. Hostelería		252	293	299	315	271	320	329	334	328	147
10. Información y comunicaciones		172	191	193	196	204	227	232	244	242	168
11. Actividades inmobiliarias		40	46	49	50	40	48	50	55	55	23
12. Actividades profesionales, científicas y técnicas		204	231	246	263	246	302	297	316	319	175
13. Actividades administrativas y servicios auxiliares		459	503	543	553	536	561	577	635	618	432
14. Otros servicios		197	236	244	263	231	311	331	353	362	170
<b>TOTAL</b>		<b>4.503</b>	<b>4.967</b>	<b>5.114</b>	<b>5.253</b>	<b>4.645</b>	<b>5.144</b>	<b>5.096</b>	<b>5.235</b>	<b>5.090</b>	<b>2.885</b>
<b>TAMAÑOS (Recomendación 2003/361/CE)</b>											
1. Grandes (incluye públicas y dependientes)		1.823	1.973	2.082	2.188	2.352	2.393	2.458	2.498	2.492	1.977
2. PYMES		2.680	2.994	3.033	3.065	2.292	2.751	2.638	2.737	2.598	908
1. Medianas (50 a 250 empleados)		618	662	689	666	420	537	494	529	509	209
2. Pequeñas (menos de 50 empleados)		2.062	2.332	2.344	2.399	1.873	2.214	2.144	2.208	2.090	699
Del cual: Microempresas (menos de 10 empleados)		909	1.006	1.018	1.035	857	1.006	995	1.044	1.003	323
<b>NATURALEZA</b>											
1. Públicas		222	222	229	243	206	208	208	200	188	156
2. Privadas		4.281	4.745	4.885	5.010	4.438	4.936	4.889	5.035	4.902	2.729

FUENTES: Registros Mercantiles y Banco de España.

**TRABAJADORES Y CUENTAS RELACIONADAS**  
**CUADROS POR ACTIVIDAD, TAMAÑO Y NATURALEZA**

**CUADRO 4.3.2**

Número medio de trabajadores. Tasas de variación sobre las mismas empresas en el año anterior

	BASES	2004	2005	2006	2007	2008	2009	2010	2011	2012	2013		
	Número de empresas	389.483	458.391	469.018	488.877	422.979	561.279	560.627	594.687	596.876	198.416		
	AÑOS	2004	2005	2006	2007	2008	2009	2010	2011	2012	2013		
AGRUPACIONES DE ACTIVIDAD (CNAE 2009)											Contrib.	Tasa	
1.	Agricultura, ganadería, silvicultura y pesca	2,3	3,9	3,6	0,4	1,5	-1,0	-0,5	1,3	-0,4	0,0	1,8	
2.	Industrias extractivas	-4,9	-5,9	-3,9	-2,2	-3,3	-10,7	-6,3	-6,5	-11,0	0,0	-16,0	
3.	Industria manufacturera	0,5	0,6	0,5	1,0	-1,4	-8,3	-3,0	-1,2	-2,8	-0,3	-1,8	
4.	Suministro de energía eléctrica, gas, vapor y aire acondicionado	-0,4	-0,4	-2,8	-0,7	1,3	0,9	-2,4	-1,5	0,6	0,0	-1,9	
5.	Suministro de agua, actividades de saneamiento, gestión de residuos y descontaminación	2,1	2,8	5,7	4,2	5,2	-1,8	-1,5	-1,5	-3,4	-0,1	-2,0	
6.	Construcción	3,0	4,4	4,2	1,9	-4,6	-11,1	-8,1	-8,1	-11,3	-0,5	-8,1	
7.	Comercio al por mayor y al por menor; reparación de vehículos de motor y motocicletas	4,4	4,5	3,2	3,2	0,8	-5,0	-1,3	-0,1	-1,9	-0,5	-2,1	
8.	Transporte y almacenamiento	2,6	2,3	2,7	3,6	0,6	-4,0	-1,5	-0,8	-2,4	-0,2	-2,4	
9.	Hostelería	3,1	4,7	4,2	3,5	2,2	-5,9	0,1	-1,3	-1,7	-0,2	-3,5	
10.	Información y comunicaciones	-2,2	2,4	3,5	2,2	2,6	-2,4	-0,8	1,0	-1,4	-0,2	-3,4	
11.	Actividades inmobiliarias	6,0	5,2	5,0	0,2	-6,0	-8,6	-0,4	0,5	-1,4	0,0	-0,2	
12.	Actividades profesionales, científicas y técnicas	5,1	8,0	5,0	6,3	3,9	-2,7	-1,3	0,8	-2,7	-0,2	-2,6	
13.	Actividades administrativas y servicios auxiliares	7,6	6,9	8,8	4,4	1,4	-7,3	2,4	0,2	-2,1	0,1	0,6	
14.	Otros servicios	5,6	6,1	7,6	6,4	4,8	0,8	1,8	1,3	0,1	-0,1	-1,0	
TOTAL		3,1	3,7	3,6	2,9	0,3	-6,0	-1,7	-1,0	-2,9	-2,1	-2,1	
TAMAÑOS (Recomendación 2003/361/CE)													
1.	Grandes (incluye públicas y dependientes)	3,0	3,6	3,5	3,3	1,0	-4,9	-0,6	-0,7	-2,3	-1,5	-2,2	
2.	PYMES	3,1	3,8	3,7	2,6	-0,5	-6,9	-2,7	-1,4	-3,4	-0,6	-1,9	
1.	Medianas (50 a 250 empleados)	1,9	2,3	2,9	2,0	-1,2	-5,6	-1,9	-0,9	-2,9	-0,1	-1,9	
2.	Pequeñas (menos de 50 empleados)	3,5	4,2	3,9	2,8	-0,3	-7,2	-2,9	-1,5	-3,5	-0,5	-2,0	
	Del cual: Microempresas (menos de 10 empleados)	5,1	6,3	5,7	4,0	1,6	-6,2	-2,5	-1,0	-3,1	-0,2	-1,4	
NATURALEZA													
1.	Públicas	1,1	-0,7	2,4	3,4	1,4	-0,4	-1,0	-1,6	-3,5	-0,2	-3,4	
2.	Privadas	3,2	3,9	3,7	2,9	0,2	-6,2	-1,7	-1,0	-2,8	-1,9	-2,1	

FUENTES: Registros Mercantiles y Banco de España.

**TRABAJADORES Y CUENTAS RELACIONADAS**  
**CUADROS POR ACTIVIDAD, TAMAÑO Y NATURALEZA**  
**Gastos de personal por trabajador. Valores absolutos**

**CUADRO 4.4.1**

**Euros**

	BASES		2004		2005		2006		2007		2008		2009		2010		2011		2012		2013	
	Número de empresas		389.483	458.391	469.018	488.877	422.979	561.279	560.627	594.687	596.876	198.416										
	AÑOS		2004		2005		2006		2007		2008		2009		2010		2011		2012		2013	
<b>AGRUPACIONES DE ACTIVIDAD (CNAE 2009)</b>																						
1.	Agricultura, ganadería, silvicultura y pesca		16.518	17.072	19.423	18.802	20.118	19.955	20.173	20.643	21.433	23.709										
2.	Industrias extractivas		36.138	36.961	39.650	41.221	38.084	38.130	38.716	39.040	37.678	45.624										
3.	Industria manufacturera		30.537	31.424	32.760	34.375	36.659	36.248	37.216	38.210	38.797	43.070										
4.	Suministro de energía eléctrica, gas, vapor y aire acondicionado		58.962	62.804	66.601	70.334	73.240	72.138	73.387	75.255	75.975	81.211										
5.	Suministro de agua, actividades de saneamiento, gestión de residuos y descontaminación		29.629	30.541	31.176	31.375	32.060	33.355	34.507	35.305	35.501	35.732										
6.	Construcción		25.814	26.606	28.181	29.664	32.777	32.929	33.704	34.000	34.073	38.924										
7.	Comercio al por mayor y al por menor; reparación de vehículos de motor y motocicletas		22.979	23.702	25.034	26.219	27.419	27.369	27.873	28.370	28.457	29.837										
8.	Transporte y almacenamiento		32.018	32.876	34.264	35.683	38.492	38.126	38.381	38.721	38.263	41.455										
9.	Hostelería		18.446	19.243	20.056	20.836	21.359	22.200	22.470	23.674	23.768	25.304										
10.	Información y comunicaciones		43.389	44.334	45.830	47.407	48.498	47.794	47.870	48.290	48.856	50.733										
11.	Actividades inmobiliarias		22.949	23.606	23.864	25.332	28.161	27.946	28.751	29.923	30.012	33.849										
12.	Actividades profesionales, científicas y técnicas		29.368	29.861	32.909	34.691	37.728	37.460	37.664	38.691	38.618	42.814										
13.	Actividades administrativas y servicios auxiliares		18.103	18.858	19.108	20.264	21.614	22.640	22.457	22.617	22.719	21.389										
14.	Otros servicios		20.057	20.381	21.065	22.080	23.245	24.412	25.431	25.366	25.352	26.688										
<b>TOTAL</b>			<b>26.286</b>	<b>26.968</b>	<b>28.204</b>	<b>29.489</b>	<b>31.397</b>	<b>31.364</b>	<b>31.765</b>	<b>32.228</b>	<b>32.373</b>	<b>34.803</b>										
<b>TAMAÑOS (Recomendación 2003/361/CE)</b>																						
1.	Grandes (incluye públicas y dependientes)		32.053	32.699	33.847	35.319	36.101	36.496	36.470	36.725	36.724	36.914										
2.	PYMES		22.363	23.190	24.331	25.329	26.571	26.900	27.381	28.125	28.200	30.207										
	1. Medianas (50 a 250 empleados)		26.313	27.120	28.085	29.079	30.352	30.406	30.793	31.678	31.912	33.593										
	2. Pequeñas (menos de 50 empleados)		21.179	22.074	23.229	24.287	25.723	26.049	26.594	27.273	27.297	29.195										
	Del cual: Microempresas (menos de 10 empleados)		19.752	20.543	21.637	22.660	24.285	24.546	25.090	25.704	25.593	27.208										
<b>NATURALEZA</b>																						
1.	Públicas		33.584	35.170	36.699	38.760	41.254	42.115	41.222	41.956	40.593	41.907										
2.	Privadas		25.908	26.583	27.806	29.040	30.939	30.911	31.362	31.842	32.058	34.396										

FUENTES: Registros Mercantiles y Banco de España.

**TRABAJADORES Y CUENTAS RELACIONADAS**  
**CUADROS POR ACTIVIDAD, TAMAÑO Y NATURALEZA**
**Gastos de personal por trabajador. Tasas de variación sobre las mismas empresas en el año anterior**

BASES	2004	2005	2006	2007	2008	2009	2010	2011	2012	2013
Número de empresas	389.483	458.391	469.018	488.877	422.979	561.279	560.627	594.687	596.876	198.416
AÑOS	2004	2005	2006	2007	2008	2009	2010	2011	2012	2013
AGRUPACIONES DE ACTIVIDAD (CNAE 2009)										
1. Agricultura, ganadería, silvicultura y pesca	1,2	1,7	4,9	3,4	1,5	0,7	1,7	0,3	0,0	0,1
2. Industrias extractivas	4,6	2,7	5,5	4,9	1,3	1,4	0,0	0,0	-1,8	10,2
3. Industria manufacturera	3,2	2,9	3,5	3,5	4,0	0,6	1,7	2,3	0,9	0,7
4. Suministro de energía eléctrica, gas, vapor y aire acondicionado	1,3	6,3	5,8	5,6	5,3	-0,4	1,6	3,7	1,3	2,3
5. Suministro de agua, actividades de saneamiento, gestión de residuos y descontaminación	4,5	4,1	3,0	3,7	2,4	3,7	2,6	2,1	0,5	-0,3
6. Construcción	2,3	3,3	4,8	4,4	6,5	0,9	1,0	0,4	-0,5	-0,3
7. Comercio al por mayor y al por menor; reparación de vehículos de motor y motocicletas	2,7	2,6	4,4	3,8	3,3	0,6	1,0	1,1	0,1	0,9
8. Transporte y almacenamiento	3,3	3,2	3,7	3,9	3,6	1,7	0,3	1,3	-1,2	1,2
9. Hostelería	2,0	3,1	3,0	2,6	2,2	2,5	1,0	3,5	-0,7	0,0
10. Información y comunicaciones	1,5	2,6	1,6	3,4	1,9	1,7	0,1	0,9	1,0	-2,5
11. Actividades inmobiliarias	3,0	4,3	3,9	4,9	4,0	0,5	0,4	0,4	0,0	-1,0
12. Actividades profesionales, científicas y técnicas	2,5	2,9	6,1	5,4	4,9	1,6	0,3	0,7	0,7	1,0
13. Actividades administrativas y servicios auxiliares	2,2	3,5	3,1	5,9	2,5	2,4	-0,1	1,8	-0,4	-1,3
14. Otros servicios	2,8	2,4	2,9	3,9	4,2	2,4	1,7	1,8	-0,5	0,5
TOTAL	2,2	2,6	3,5	3,8	3,7	1,2	0,7	1,4	0,0	0,0
TAMAÑOS (Recomendación 2003/361/CE)										
1. Grandes (incluye públicas y dependientes)	1,7	2,2	3,2	3,6	2,8	1,6	0,4	1,5	0,2	0,2
2. PYMES	2,8	3,1	3,7	3,9	4,6	0,5	0,7	1,2	-0,4	-0,4
1. Medianas (50 a 250 empleados)	3,1	3,4	3,6	4,5	4,9	0,9	1,0	1,8	0,3	0,6
2. Pequeñas (menos de 50 empleados)	2,7	3,0	3,8	3,8	4,6	0,3	0,6	1,0	-0,6	-0,8
Del cual: Microempresas (menos de 10 empleados)	3,2	3,3	4,2	4,2	4,3	-0,1	0,4	0,6	-1,2	-1,6
NATURALEZA										
1. Públicas	3,9	4,5	5,0	5,7	4,4	2,9	-1,6	0,9	-3,0	4,6
2. Privadas	2,2	2,6	3,4	3,7	3,6	1,1	0,8	1,5	0,2	-0,3

FUENTES: Registros Mercantiles y Banco de España.

**TRABAJADORES Y CUENTAS RELACIONADAS**  
**CUADROS POR ACTIVIDAD, TAMAÑO Y NATURALEZA**
**Gastos de personal respecto del valor añadido bruto al coste de los factores**

BASES	2009		2010		2011		2012		2013	
	2008	2009	2009	2010	2010	2011	2011	2012	2012	2013
Número de empresas / Cobertura total nacional	561.279 / 41,8 %		560.627 / 43,4 %		594.687 / 44,7 %		596.876 / 43,8 %		198.416 / 29,5 %	
AGRUPACIONES DE ACTIVIDAD (CNAE 2009)										
1. Agricultura, ganadería, silvicultura y pesca	73,3	72,0	73,3	72,5	71,1	72,5	71,4	69,0	63,9	63,2
2. Industrias extractivas	72,7	76,1	77,0	77,4	70,1	69,3	69,7	83,8	78,5	58,6
3. Industria manufacturera	64,8	71,6	70,8	66,5	66,3	68,3	67,1	69,3	65,4	66,6
4. Suministro de energía eléctrica, gas, vapor y aire acondicionado	16,9	16,9	16,5	15,7	15,6	16,0	16,0	16,0	16,7	18,0
5. Suministro de agua, actividades de saneamiento, gestión de residuos y descontaminación	68,7	71,0	70,4	69,6	68,0	68,2	68,4	70,4	67,2	65,3
6. Construcción	71,6	74,5	73,9	82,0	82,0	85,1	84,5	92,8	75,9	83,6
7. Comercio al por mayor y al por menor; reparación de vehículos de motor y motocicletas	68,7	71,3	71,8	71,6	70,5	72,6	72,0	74,9	69,8	69,1
8. Transporte y almacenamiento	69,4	71,7	71,3	68,4	67,2	67,5	67,5	66,9	63,5	60,2
9. Hostelería	80,2	84,7	84,9	85,0	84,4	85,1	84,8	86,6	82,9	83,8
10. Información y comunicaciones	38,4	40,2	40,9	42,4	43,2	46,0	46,0	48,9	43,5	43,5
11. Actividades inmobiliarias	28,5	30,5	28,1	30,8	32,9	33,9	30,6	31,3	28,7	31,4
12. Actividades profesionales, científicas y técnicas	84,3	85,3	84,9	86,0	85,8	86,4	86,2	87,5	88,6	94,1
13. Actividades administrativas y servicios auxiliares	83,1	85,2	83,8	84,4	82,2	84,3	84,1	84,5	90,4	90,1
14. Otros servicios	80,0	80,8	80,2	80,5	79,5	80,8	81,8	80,9	80,3	80,3
<b>TOTAL</b>	<b>63,9</b>	<b>66,8</b>	<b>66,4</b>	<b>66,2</b>	<b>65,8</b>	<b>67,5</b>	<b>66,9</b>	<b>68,6</b>	<b>62,7</b>	<b>63,4</b>
TAMAÑOS (Recomendación 2003/361/CE)										
1. Grandes (incluye públicas y dependientes)	57,1	59,7	59,8	58,7	58,5	59,6	59,5	60,8	58,0	58,9
2. PYMES	73,9	77,7	76,8	78,4	77,2	80,2	78,9	81,5	79,7	79,4
1. Medianas (50 a 250 empleados)	71,0	74,4	73,1	73,6	72,4	74,0	73,6	75,5	73,7	73,6
2. Pequeñas (menos de 50 empleados)	74,8	78,6	77,8	79,8	78,7	82,1	80,5	83,5	82,0	81,6
Del cual: Microempresas (menos de 10 empleados)	73,6	77,1	76,5	78,3	77,7	81,1	79,9	82,8	81,0	81,2
NATURALEZA										
1. Públicas	69,4	73,7	78,1	74,3	74,1	72,1	72,2	69,0	67,5	65,2
2. Privadas	63,6	66,4	65,8	65,8	65,4	67,3	66,7	68,5	62,4	63,2

FUENTES: Registros Mercantiles y Banco de España.

NOTA: El Valor Añadido Bruto al coste de los factores que se ha tomado como referencia es el calculado en el ámbito del «Análisis empresarial» (es decir, el del capítulo 2 de esta publicación).

**TRABAJADORES Y CUENTAS RELACIONADAS**  
**CUADROS POR ACTIVIDAD, TAMAÑO Y NATURALEZA**  
**Valor añadido bruto al coste de los factores por empleado**

**CUADRO 4.6**

**Euros**

BANCO DE ESPAÑA 150 CENTRAL DE BALANCES, 2013

	BASES		2004	2005	2006	2007	2008	2009	2010	2011	2012	2013
	Número de empresas		389.483	458.391	469.018	488.877	422.979	561.279	560.627	594.687	596.876	198.416
	AÑOS		2004	2005	2006	2007	2008	2009	2010	2011	2012	2013
<b>AGRUPACIONES DE ACTIVIDAD (CNAE 2009)</b>												
1. Agricultura, ganadería, silvicultura y pesca			22.954	23.945	27.171	26.159	26.966	27.719	27.842	28.477	31.074	37.512
2. Industrias extractivas			46.641	51.335	59.457	57.675	49.055	50.118	50.027	56.349	44.935	77.853
3. Industria manufacturera			50.362	51.398	53.730	58.433	56.616	50.643	55.968	55.911	56.008	64.675
4. Suministro de energía eléctrica, gas, vapor y aire acondicionado			310.426	321.319	396.409	419.686	437.920	426.975	467.932	471.481	475.636	451.837
5. Suministro de agua, actividades de saneamiento, gestión de residuos y descontaminación			42.926	43.684	44.580	43.884	46.932	46.970	49.596	51.751	50.433	54.754
6. Construcción			41.727	42.605	46.974	47.563	45.261	44.216	41.114	39.936	36.731	46.566
7. Comercio al por mayor y al por menor; reparación de vehículos de motor y motocicletas			35.767	36.459	38.769	40.992	40.511	38.380	38.942	39.069	37.976	43.177
8. Transporte y almacenamiento			48.582	48.413	52.316	54.177	55.563	53.191	56.077	57.377	57.212	68.907
9. Hostelería			24.625	24.996	26.246	27.522	26.740	26.217	26.451	27.813	27.445	30.212
10. Información y comunicaciones			133.350	129.068	130.860	136.902	132.415	118.805	113.001	104.994	99.980	116.724
11. Actividades inmobiliarias			81.506	83.719	82.152	92.350	97.826	91.564	93.477	88.204	95.937	107.930
12. Actividades profesionales, científicas y técnicas			36.027	36.218	39.979	43.409	43.489	43.934	43.778	44.795	44.131	45.504
13. Actividades administrativas y servicios auxiliares			22.649	23.478	23.793	25.434	25.716	26.584	26.611	26.832	26.899	23.744
14. Otros servicios			26.934	27.475	27.888	29.824	29.164	30.217	31.574	31.400	31.319	33.234
<b>TOTAL</b>			<b>44.639</b>	<b>44.920</b>	<b>47.490</b>	<b>49.956</b>	<b>49.823</b>	<b>46.971</b>	<b>48.013</b>	<b>47.736</b>	<b>47.221</b>	<b>54.918</b>
<b>TAMAÑOS (Recomendación 2003/361/CE)</b>												
1. Grandes (incluye públicas y dependientes)			62.514	62.593	65.544	68.133	63.972	61.146	62.078	61.596	60.401	62.661
2. PYMES			32.477	33.272	35.098	36.983	35.306	34.639	34.909	35.087	34.582	38.055
1. Medianas (50 a 250 empleados)			40.494	40.822	41.819	44.013	42.839	40.847	41.817	42.797	42.280	45.624
2. Pequeñas (menos de 50 empleados)			30.074	31.129	33.124	35.031	33.617	33.133	33.316	33.239	32.709	35.794
Del cual: Microempresas (menos de 10 empleados)			28.235	29.324	31.407	33.291	32.365	31.856	32.061	31.697	30.927	33.506
<b>NATURALEZA</b>												
1. Públicas			47.164	48.467	51.421	54.417	59.294	57.139	55.513	58.155	58.790	64.263
2. Privadas			44.508	44.754	47.306	49.740	49.383	46.543	47.694	47.323	46.778	54.383

FUENTES: Registros Mercantiles y Banco de España.

NOTA: El Valor Añadido Bruto al coste de los factores que se ha tomado como referencia es el calculado en el ámbito del «Análisis empresarial» (es decir, el del capítulo 2 de esta publicación).



**TRABAJADORES Y CUENTAS RELACIONADAS**  
**CUADROS POR ACTIVIDAD, TAMAÑO Y NATURALEZA**  
**Porcentaje de empresas que mantienen o aumentan el empleo medio**

<u>BASES</u>	<u>2004</u>	<u>2005</u>	<u>2006</u>	<u>2007</u>	<u>2008</u>	<u>2009</u>	<u>2010</u>	<u>2011</u>	<u>2012</u>	<u>2013</u>
Número de empresas	389.483	458.391	469.018	488.877	422.979	561.279	560.627	594.687	596.876	198.416
<u>AÑOS</u>	<u>2004</u>	<u>2005</u>	<u>2006</u>	<u>2007</u>	<u>2008</u>	<u>2009</u>	<u>2010</u>	<u>2011</u>	<u>2012</u>	<u>2013</u>
AGRUPACIONES DE ACTIVIDAD (CNAE 2009)										
1. Agricultura, ganadería, silvicultura y pesca	79,8	80,7	77,9	76,4	77,5	76,5	76,2	77,0	75,4	75,8
2. Industrias extractivas	73,9	74,8	74,1	75,3	64,8	55,3	62,7	61,0	58,8	61,3
3. Industria manufacturera	70,0	69,6	68,2	67,5	59,1	48,5	57,2	61,8	57,8	60,3
4. Suministro de energía eléctrica, gas, vapor y aire acondicionado	89,1	88,0	93,3	95,4	97,7	98,1	98,3	98,0	97,7	97,3
5. Suministro de agua, actividades de saneamiento, gestión de residuos y descontaminación	80,2	79,3	81,1	80,5	76,3	68,9	70,3	72,3	68,4	64,3
6. Construcción	79,8	80,5	79,0	77,3	67,8	63,3	67,7	69,4	67,6	71,3
7. Comercio al por mayor y al por menor; reparación de vehículos de motor y motocicletas	78,5	78,1	76,8	75,5	69,4	63,6	67,4	69,0	66,4	66,7
8. Transporte y almacenamiento	77,2	76,4	75,3	74,7	66,6	56,8	63,8	66,1	62,6	64,0
9. Hostelería	71,5	73,2	70,9	68,0	62,5	55,9	59,5	61,5	57,6	57,3
10. Información y comunicaciones	78,6	79,9	79,1	79,2	76,2	72,9	74,2	75,0	73,8	72,6
11. Actividades inmobiliarias	93,0	92,9	92,3	90,7	88,9	88,7	91,4	92,0	91,2	91,3
12. Actividades profesionales, científicas y técnicas	83,2	83,3	82,8	81,5	77,2	73,4	75,3	76,9	75,5	76,0
13. Actividades administrativas y servicios auxiliares	82,0	83,4	82,1	80,2	73,4	67,8	70,7	72,1	69,7	70,8
14. Otros servicios	78,6	79,0	78,3	76,2	73,6	70,4	70,3	71,6	69,0	69,0
<b>TOTAL</b>	<b>79,0</b>	<b>79,4</b>	<b>78,3</b>	<b>77,0</b>	<b>71,7</b>	<b>67,1</b>	<b>70,9</b>	<b>72,8</b>	<b>70,6</b>	<b>71,8</b>
TAMAÑOS (Recomendación 2003/361/CE)										
1. Grandes (incluye públicas y dependientes)	74,5	74,5	71,5	71,4	75,2	71,3	73,4	76,5	73,0	68,9
2. PYMES	79,1	79,4	78,3	77,0	71,6	67,0	70,9	72,6	70,5	71,9
1. Medianas (50 a 250 empleados)	62,8	64,0	63,7	63,5	50,5	41,4	50,6	52,7	47,7	50,8
2. Pequeñas (menos de 50 empleados)	79,4	79,7	78,6	77,2	71,9	67,4	71,1	72,9	70,8	72,3
Del cual: Microempresas (menos de 10 empleados)	81,8	82,1	81,0	79,6	75,2	71,9	74,5	75,9	74,1	75,3
NATURALEZA										
1. Públicas	75,6	75,5	74,3	77,6	76,3	69,9	70,2	65,9	59,3	57,4
2. Privadas	79,0	79,4	78,3	77,0	71,7	67,1	70,9	72,8	70,6	71,8

FUENTES: Registros Mercantiles y Banco de España.

**TRABAJADORES Y CUENTAS RELACIONADAS**  
**CUADROS DE DETALLE. ESTADÍSTICOS SIGNIFICATIVOS**  
**Valor añadido bruto al coste de los factores por empleado**

BANCO DE ESPAÑA 152 CENTRAL DE BALANCES, 2013

AÑOS					MEDIANA				PRIMER CUARTIL Q <sub>1</sub>				TERCER CUARTIL Q <sub>3</sub>			
AÑOS		2010	2011	2012	2013											
AÑOS		2010	2011	2012	2013	2010	2011	2012	2013	2010	2011	2012	2013			
Número de empresas		560.627	594.687	596.876	198.416											
<b>AGRUPACIONES DE ACTIVIDAD (CNAE 2009)</b>																
1. Agricultura, ganadería, silvicultura y pesca		24.526	24.817	24.860	26.714	13.434	13.600	13.074	14.369	40.295	40.501	41.169	44.088			
2. Industrias extractivas		34.827	31.035	27.696	29.815	21.684	16.695	12.248	13.101	51.505	49.173	45.183	45.824			
3. Industria manufacturera		27.959	28.107	27.719	31.777	18.867	18.402	17.593	20.396	40.076	41.002	40.894	46.316			
4. Suministro de energía eléctrica, gas, vapor y aire acondicionado		64.495	64.528	62.652	57.700	29.687	30.852	27.943	28.088	142.070	153.275	144.936	147.218			
5. Suministro de agua, actividades de saneamiento, gestión de residuos y descontaminación		37.502	37.358	37.077	41.673	23.380	23.265	24.273	28.003	56.184	58.869	57.189	61.568			
6. Construcción		25.834	24.633	23.741	25.980	15.315	13.307	11.516	13.624	37.567	36.415	35.900	38.852			
7. Comercio al por mayor y al por menor; reparación de vehículos de motor y motocicletas		25.672	25.490	24.685	26.782	16.279	15.677	14.591	15.949	38.298	38.419	37.641	41.347			
8. Transporte y almacenamiento		31.893	31.140	30.276	33.878	20.930	19.841	18.826	21.127	44.896	44.815	44.075	48.634			
9. Hostelería		21.479	21.802	21.053	22.849	14.974	14.771	14.002	14.877	29.223	29.953	29.436	31.706			
10. Información y comunicaciones		29.915	30.185	29.232	31.666	17.360	17.395	15.763	17.702	46.712	47.125	45.790	48.063			
11. Actividades inmobiliarias		38.823	38.408	38.625	41.013	14.590	13.948	14.575	15.889	93.654	93.909	92.317	94.658			
12. Actividades profesionales, científicas y técnicas		29.827	29.207	28.271	30.528	17.671	16.631	15.666	17.691	46.735	46.198	45.255	48.462			
13. Actividades administrativas y servicios auxiliares		24.389	24.244	23.664	25.344	15.067	14.848	14.228	15.947	39.162	38.853	38.107	40.582			
14. Otros servicios		23.054	23.293	22.855	24.695	14.280	14.228	13.388	14.370	37.178	37.374	36.852	39.745			
TOTAL		26.387	26.115	25.486	27.999	16.311	15.647	14.663	16.383	40.537	40.659	40.121	44.199			
<b>TAMAÑOS (Recomendación 2003/361/CE)</b>																
1. Grandes (incluye públicas y dependientes)		38.792	39.020	38.777	46.417	18.144	17.191	18.045	26.692	65.710	66.919	66.983	78.413			
Del cual: Grandes (solo criterio tamaño)		52.489	52.481	51.376	53.521	29.523	29.139	29.293	29.344	90.374	93.815	96.356	95.793			
2. PYMES		26.265	25.972	25.320	27.635	16.298	15.633	14.633	16.208	40.167	40.220	39.643	43.289			
1. Medianas (50 a 250 empleados)		37.424	38.001	37.613	41.567	25.349	25.186	25.441	28.179	54.199	55.075	55.251	60.617			
2. Pequeñas (menos de 50 empleados)		26.101	25.801	25.126	27.379	16.173	15.494	14.488	16.010	39.870	39.887	39.314	42.813			
Del cual: Microempresas (menos de 10 empleados)		24.859	24.515	23.831	25.852	14.757	14.084	13.074	14.387	39.359	39.219	38.539	41.934			
<b>NATURALEZA</b>																
1. Públicas		44.902	45.639	43.614	49.298	26.248	24.481	24.000	29.997	74.563	80.763	78.470	79.201			
2. Privadas		26.373	26.100	25.470	27.963	16.304	15.639	14.656	16.367	40.499	40.620	40.083	44.133			

FUENTES: Registros Mercantiles y Banco de España.

NOTA: El Valor Añadido Bruto al coste de los factores que se ha tomado como referencia es el calculado en el ámbito del «Análisis empresarial» (es decir, el del capítulo 2 de esta publicación).

**TRABAJADORES Y CUENTAS RELACIONADAS**  
**CUADROS DE DETALLE SOLO DISPONIBLES PARA EMPRESAS COLABORADORAS CON CBA**  
**Obligaciones por prestaciones al personal y similares. Saldos y movimientos**

CUADRO 4.9

Millones de euros

	<u>BASES</u>	<u>2004</u>	<u>2005</u>	<u>2006</u>	<u>2007</u>	<u>2008</u>	<u>2009</u>	<u>2010</u>	<u>2011</u>	<u>2012</u>	<u>2013</u>
Número de empresas (a)		2.180	2.466	2.633	2.526	2.468	2.647	2.868	2.976	3.070	2.225
	<u>AÑOS</u>	<u>2004</u>	<u>2005</u>	<u>2006</u>	<u>2007</u>	<u>2008</u>	<u>2009</u>	<u>2010</u>	<u>2011</u>	<u>2012</u>	<u>2013</u>
A. EMPRESAS CON RETRIBUCIONES A LARGO PLAZO MEDIANTE SISTEMAS DE APORTACIÓN DEFINIDA		403	428	468	451	418	476	479	486	480	341
Aportaciones en el período		575	559	609	580	501	471	482	441	439	310
B. EMPRESAS CON OBLIGACIONES POR OTRAS PRESTACIONES A LARGO PLAZO AL PERSONAL (b)		240	226	237	227	450	474	511	498	506	396
1. Saldo inicial		1.376	1.308	1.918	1.933	4.359	4.571	4.797	4.944	4.505	4.866
2. Incrementos		217	807	272	245	658	828	733	559	1.171	502
3. Disminuciones		295	199	270	233	660	629	634	1.010	671	534
4. Saldo final		1.297	1.916	1.920	1.946	4.357	4.770	4.896	4.492	5.006	4.834
C. EMPRESAS CON PROVISIONES POR REESTRUCTURACIÓN DEL PERSONAL		196	203	205	193	152	160	168	182	208	155
1. Saldo inicial		7.568	8.652	8.635	8.940	7.755	7.358	6.853	5.998	7.460	6.936
2. Incrementos		2.746	2.229	2.406	1.972	1.356	1.539	1.161	3.228	1.472	794
3. Disminuciones		1.658	2.234	1.989	2.090	1.815	2.047	2.025	1.916	1.795	1.793
4. Saldo final		8.656	8.646	9.052	8.822	7.296	6.850	5.989	7.310	7.137	5.936

FUENTE: Banco de España.

(a) Información disponible exclusivamente para las empresas que cumplimentan el cuestionario amplio (normal) de la fuente CBA (Banco de España).

(b) Este epígrafe se ve afectado por el distinto criterio de valoración que tienen las "retribuciones a largo plazo de prestación definida" entre los Planes Generales de Contabilidad de 2007 y 1990.

**TRABAJADORES Y CUENTAS RELACIONADAS**
**CUADRO 4.10**
**CUADROS DE DETALLE SOLO DISPONIBLES PARA EMPRESAS COLABORADORAS CON CBA**
**Clasificación del personal por ocupación**

	<u>BASES</u>	2004	2005	2006	2007	2008	2009	2010	2011	2012	2013
Número de empresas		9.048	9.121	9.275	9.320	9.577	9.817	8.104	9.465	9.577	7.153
	<u>AÑOS</u>	2004	2005	2006	2007	2008	2009	2010	2011	2012	2013
NÚMERO DE TRABAJADORES (miles)		2.208	2.356	2.477	2.523	2.480	2.488	2.244	2.468	2.480	2.061
GRANDES, PÚBLICAS Y DEPENDIENTES		1.897	2.061	2.164	2.233	2.235	2.277	2.037	2.217	2.225	1.869
PYMES		311	295	313	290	244	211	207	251	255	192
MEDIANAS		230	217	227	204	178	140	136	157	163	125
PEQUEÑAS		81	78	86	86	67	70	71	94	92	67
MICROEMPRESAS		5	5	5	4	3	3	3	4	3	3
DETALLE POR OCUPACIÓN (a) (b)											
A. GRANDES, PÚBLICAS Y DEPENDIENTES		100,0	100,0	100,0	100,0	100,0	100,0	100,0	100,0	100,0	100,0
Personal directivo (c)		1,6	1,7	1,7	1,9	2,7	2,7	2,5	2,7	2,7	2,7
Técnicos y profesionales científicos e intelectuales de apoyo		16,3	15,9	16,5	17,0	16,2	16,7	15,9	16,3	16,7	16,8
Empleados de tipo administrativo		10,7	10,8	10,4	9,8	9,3	9,1	8,7	8,6	8,4	8,1
Comerciales, vendedores y similares		17,8	17,6	17,7	16,7	12,5	12,4	13,3	12,5	12,4	11,7
Resto del personal asalariado		53,7	54,0	53,7	54,6	59,3	59,1	59,6	60,0	59,9	60,8
B. PYMES		100,0	100,0	100,0	100,0	100,0	100,0	100,0	100,0	100,0	100,0
Personal directivo (c)		0,9	0,9	1,0	0,9	1,2	1,5	1,4	1,3	1,3	1,2
Técnicos y profesionales científicos e intelectuales de apoyo		5,3	5,6	6,1	4,7	3,3	3,6	3,2	3,0	3,1	2,9
Empleados de tipo administrativo		3,7	3,7	3,8	3,1	2,8	3,4	3,0	2,7	3,0	2,7
Comerciales, vendedores y similares		3,0	3,4	3,1	2,5	2,4	2,3	2,3	2,1	2,4	2,4
Resto del personal asalariado		18,1	17,1	17,6	14,7	14,0	15,3	15,3	13,3	14,1	12,0
Sin clasificar (cuestionario reducido)		69,1	69,3	68,4	74,1	76,3	73,9	74,8	77,6	76,1	78,8
C. MEDIANAS		100,0	100,0	100,0	100,0	100,0	100,0	100,0	100,0	100,0	100,0
Personal directivo (c)		1,1	1,2	1,3	1,2	1,6	1,9	1,9	1,8	1,9	1,7
Técnicos y profesionales científicos e intelectuales de apoyo		7,0	7,5	8,3	6,5	4,5	5,3	4,7	4,6	4,6	4,2
Empleados de tipo administrativo		4,9	4,9	5,2	4,3	3,7	4,8	4,3	4,0	4,4	3,9
Comerciales, vendedores y similares		4,0	4,5	4,2	3,4	3,2	3,4	3,4	3,2	3,7	3,6
Resto del personal asalariado		24,3	23,0	23,6	20,3	18,7	22,0	21,8	20,1	20,9	17,8
Sin clasificar (cuestionario reducido)		58,7	58,9	57,4	64,1	68,3	62,6	64,0	66,3	64,6	68,8

FUENTE: Banco de España.

(a) Desde 2008 sólo se incluyen aquellas empresas en las que la información por género se considera fiable.

(b) Hasta el año 2007 el detalle de la estructura está referido al empleo medio; desde 2008 el detalle se refiere al empleo a cierre de ejercicio.

(c) No existe una identidad conceptual exacta en la definición de categoría de personal directivo entre los años 2007 y anteriores, y el año 2008 y siguientes.

**TRABAJADORES Y CUENTAS RELACIONADAS**  
**CUADROS DE DETALLE SOLO DISPONIBLES PARA EMPRESAS COLABORADORAS CON CBA**  
**Clasificación del personal por ocupación y sexo. Estructura hombres / mujeres en cada grupo**

**CUADRO 4.11**

BANCO DE ESPAÑA 155 CENTRAL DE BALANCES, 2013

AÑOS	Hombres						Mujeres					
	2011		2012		2013		2011		2012		2013	
	Número de empresas (a)		9.972		7.389		9.920		9.972		7.389	
	2010	2011	2011	2012	2012	2013	2010	2011	2011	2012	2012	2013
<b>NÚMERO DE TRABAJADORES</b>	55,9	55,7	55,5	55,2	54,3	54,2	44,1	44,3	44,5	44,8	45,7	45,8
<b>GRANDES, PÚBLICAS Y DEPENDIENTES</b>	54,7	54,5	54,4	54,2	53,3	53,2	45,3	45,5	45,6	45,8	46,7	46,8
<b>PYMES</b>	66,1	66,0	65,2	64,5	63,4	63,6	33,9	34,0	34,8	35,5	36,6	36,4
<b>MEDIANAS</b>	64,9	64,9	63,8	63,0	61,5	61,7	35,1	35,1	36,2	37,0	38,5	38,3
<b>PEQUEÑAS</b>	68,0	67,8	67,7	67,2	66,9	67,1	32,0	32,2	32,3	32,8	33,1	32,9
<b>MICROEMPRESAS</b>	63,8	65,7	63,6	63,9	65,5	63,7	36,2	34,3	36,4	36,1	34,5	36,3
<b>DETALLE POR OCUPACIÓN</b>												
<b>A. GRANDES, PÚBLICAS Y DEPENDIENTES</b>												
Personal directivo	74,4	73,7	73,2	72,3	71,9	71,5	25,6	26,3	26,8	27,7	28,1	28,5
Técnicos y profesionales científicos e intelectuales de apoyo	66,5	66,0	66,0	65,5	65,1	63,8	33,5	34,0	34,0	34,5	34,9	36,2
Empleados de tipo administrativo	45,2	45,4	44,8	45,9	46,2	46,9	54,8	54,6	55,2	54,1	53,8	53,1
Comerciales, vendedores y similares	34,7	34,7	35,0	35,1	34,9	35,2	65,3	65,3	65,0	64,9	65,1	64,8
Resto del personal asalariado	55,5	55,4	55,5	55,0	54,0	53,6	44,5	44,6	44,5	45,0	46,0	46,4
<b>B. PYMES</b>												
Personal directivo	79,0	77,3	79,4	78,5	76,5	76,1	21,0	22,7	20,6	21,5	23,5	23,9
Técnicos y profesionales científicos e intelectuales de apoyo	69,6	70,7	67,7	66,5	64,6	63,4	30,4	29,3	32,3	33,5	35,4	36,6
Empleados de tipo administrativo	39,4	39,0	39,2	39,1	41,1	40,8	60,6	61,0	60,8	60,9	58,9	59,2
Comerciales, vendedores y similares	51,7	53,6	49,0	48,5	52,4	53,2	48,3	46,4	51,0	51,5	47,6	46,8
Resto del personal asalariado	66,7	68,1	68,0	67,3	67,3	67,3	33,3	31,9	32,0	32,7	32,7	32,7
<b>C. MEDIANAS</b>												
Personal directivo	79,5	77,7	80,0	79,2	76,7	76,2	20,5	22,3	20,0	20,8	23,3	23,8
Técnicos y profesionales científicos e intelectuales de apoyo	69,6	70,6	67,6	66,2	64,6	63,3	30,4	29,4	32,4	33,8	35,4	36,7
Empleados de tipo administrativo	39,7	39,5	39,9	39,7	41,5	41,1	60,3	60,5	60,1	60,3	58,5	58,9
Comerciales, vendedores y similares	51,2	52,9	48,5	48,2	52,1	53,0	48,8	47,1	51,5	51,8	47,9	47,0
Resto del personal asalariado	66,5	68,0	67,9	67,3	67,2	67,1	33,5	32,0	32,1	32,7	32,8	32,9
Sin clasificar (cuestionario reducido)	65,9	65,4	64,1	63,2	61,1	61,5	34,1	34,6	35,9	36,8	38,9	38,5

FUENTE: Banco de España.

(a) Información disponible exclusivamente para las empresas en las que la información de detalle por género se considera fiable.



## 5 COMPARACIONES INTERNACIONALES. BASE DE DATOS BACH/ESD. 2004-2012

En el *Suplemento metodológico*, que se edita por separado, se establece la correspondencia entre las rúbricas incluidas en los cuadros de este capítulo y las del cuestionario. También recoge los detalles técnicos sobre los ajustes que se realizan en la información de base. Este *Suplemento* se facilita a quienes lo demanden a la Central de Balances (cbdifusion@bde.es).





COMPARACIONES INTERNACIONALES. BASE DE DATOS BACH

CUADRO 5.1

CARACTERÍSTICAS GENERALES DE LA BASE DE DATOS BACH

Estructura del valor añadido, comparación entre población y muestra . Detalle por países y actividad principal de las empresas. 2012

PAÍSES	ESPAÑA		AUSTRIA		BÉLGICA		REPÚBLICA CHECA		ALEMANIA		FRANCIA		ITALIA		POLONIA		PORTUGAL		ESLOVAQUIA			
	AÑOS (a)		2012		2012		2012		2012		2012		2012		2012		2011		2012		2012	
	BASE		Total	BACH	Total	BACH	Total	BACH	Total	BACH	Total	BACH	Total	BACH	Total	BACH	Total	BACH	Total	BACH	Total	BACH
CLASIFICACIÓN SEGÚN LA CNAE																						
1. Agricultura, ganadería, silvicultura y pesca		3,3	1,0	2,1	0,2	1,1	0,5	3,0	1,1	1,1	0,1	2,8	0,5	2,7	0,5	4,8	1,7	3,1	1,3	3,9	1,0	
2. Industrias extractivas		0,3	0,3	0,7	0,4	0,1	0,2	1,5	3,2	0,3	0,0	0,2	0,4	0,5	1,5	3,1	6,6	0,6	1,2	0,6	0,4	
3. Industria manufacturera		17,8	22,7	23,9	30,8	18,3	26,2	31,1	53,2	29,5	48,9	14,1	26,4	20,8	41,9	21,3	35,8	19,5	23,0	27,1	31,0	
4. Suministro de energía eléctrica, gas, vapor y aire acondicionado		3,7	6,7	2,5	3,8	3,2	3,5	4,9	10,8	2,7	7,4	2,2	4,3	2,0	6,6	4,5	7,4	4,0	6,0	4,9	7,2	
5. Suministro de agua, actividades de saneamiento, gestión de residuos y descontaminación		1,4	2,5	1,4	0,7	1,2	1,6	1,5	2,2	1,5	1,2	1,2	1,3	1,1	2,6	1,5	2,1	1,7	1,9	1,0	1,7	
6. Construcción		11,4	7,0	8,9	10,9	8,4	7,8	7,9	6,0	6,1	2,7	8,9	7,8	7,8	3,2	9,7	5,3	8,3	7,8	10,2	4,6	
7. Comercio al por mayor y al por menor; reparación de vehículos de motor y motocicletas		16,8	18,8	16,5	15,8	17,8	20,0	14,3	14,7	11,9	10,1	15,8	19,6	14,4	14,5	23,5	15,8	19,8	19,2	19,4	15,3	
8. Transporte y almacenamiento		7,1	9,6	6,2	6,8	8,2	8,5	7,9	8,8	5,0	5,3	6,6	8,5	7,5	10,3	7,6	6,9	7,1	8,7	6,8	6,0	
9. Hostelería		9,9	3,6	6,6	2,7	2,5	1,9	2,3	1,1	2,3	0,2	3,4	2,6	5,5	1,5	1,5	0,9	7,2	3,2	1,6	0,9	
10. Información y comunicaciones		5,7	10,4	4,3	3,8	5,9	7,0	6,3	7,4	5,3	8,5	6,4	7,7	5,6	10,5	4,5	6,8	5,3	7,4	5,4	8,1	
11. Actividades inmobiliarias		11,0	...	12,9	7,2	12,8	2,8	9,0	4,1	16,0	3,3	18,6	2,8	18,6	0,1	7,1	1,6	12,5	1,5	8,3	3,3	
12. Actividades profesionales, científicas y técnicas		6,0	7,0	6,3	8,1	12,4	8,0	6,3	4,5	8,0	5,2	9,3	7,1	8,1	0,0	6,2	3,6	5,8	5,4	6,4	7,2	
13. Actividades administrativas y servicios auxiliares		4,2	6,6	5,6	4,3	6,4	7,7	2,3	4,3	6,6	2,7	8,2	7,7	3,7	5,4	2,5	3,5	3,6	5,9	3,0	4,4	
14. Otros servicios		1,5	3,5	2,0	4,5	1,8	4,2	1,6	4,3	3,7	4,4	2,2	3,2	1,9	1,3	2,2	2,0	1,6	7,6	1,3	8,7	
TOTAL		100	100	100	100	100	100	100	100	100	100	100	100	100	100	100	100	100	100	100	100	
TAMAÑOS (b)																						
1. Pequeñas y medianas empresas		...	42,3	...	20,3	...	48,8	...	42,7	...	20,3	...	43,1	...	33,7	...	45,7	...	59,1	...	62,4	
2. Grandes empresas		...	57,7	...	79,7	...	51,2	...	57,3	...	79,7	...	56,9	...	66,3	...	54,3	...	40,9	...	37,6	

FUENTE: BACH (Comité Europeo de Centrales de Balances -CECB-).

TOTAL BACH: Media ponderada según el peso de cada país en la muestra BACH, medido por el Valor añadido bruto del sector de empresas no financieras (fuente: Eurostat).

(a) Se difunde el último año disponible en la base de datos BACH para cada país.

(b) Sobre la definición de tamaño, véase texto de la publicación.

**COMPARACIONES INTERNACIONALES. BASE DE DATOS BACH**  
**CARACTERÍSTICAS GENERALES DE LA BASE DE DATOS BACH**  
**Cobertura y detalle por países. Total BACH. 2004 - 2012**

**CUADRO 5.2**

AÑOS	2004	2005	2006	2007	2008	2009	2010	2011	2012
PAÍSES									
ESPAÑA (a)	45,3	47,6	46,6	46,1	46,4	56,8	57,7	61,9	54,9
AUSTRIA (b)	48,2	47,9	53,9	51,1	53,0	53,2	51,7	45,0	37,7
BÉLGICA (a)	98,9	99,0	98,9	99,1	98,5	99,0	98,3	99,3	99,4
REPÚBLICA CHECA (b)	...	14,5	14,6	14,6	15,8	13,7	13,0	12,3	...
ALEMANIA (c)	74,8	77,4	70,0	69,0	67,6	66,4	65,0	67,8	62,1
FRANCIA (a)	...	...	68,7	72,1	75,8	76,5	76,7	77,5	78,3
ITALIA (c)	72,8	69,4	72,9	72,9	70,6	71,4	72,3	75,5	76,5
POLONIA	...	...	...	...	...	...	...	...	...
PORTUGAL (a)	39,2	36,8	96,3	98,4	98,8	98,7	97,6	98,8	97,2
ESLOVAQUIA	...	...	...	...	...	...	...	...	...

FUENTE: BACH (Comité Europeo de Centrales de Balances -CECB-).

NOTA: Porcentaje cubierto por la base de datos BACH respecto del indicador disponible en cada país: empleo medio, cifra de negocios o número de empresas.

(a) Cobertura sobre el número medio de empleados.

(b) Cobertura sobre el número de empresas.

(c) Cobertura sobre la cifra neta de negocios.

COMPARACIONES INTERNACIONALES. BASE DE DATOS BACH  
 CUADROS GENERALES. TOTAL SECTORES DE ACTIVIDAD BACH. CUENTA DE RESULTADOS. ESTRUCTURA

CUADRO 5.3

Total empresas

Cifra neta de negocios = 100

	PAÍSES										
	AÑOS (a)										
	ESPAÑA	AUSTRIA	BÉLGICA	REP. CHECA	ALEMANIA	FRANCIA	ITALIA	POLONIA	PORTUGAL	ESLOVAQ.	TOTAL BACH
Número de empresas	2012	2012	2012	2012	2012	2012	2012	2012	2012	2012	2012
1. INGRESOS DE EXPLOTACIÓN	102,9	104,3	104,5	104,9	104,4	102,0	100,6	101,4	101,8	101,0	102,9
2. CONSUMOS INTERMEDIOS	78,7	77,9	84,8	85,5	86,2	79,4	82,6	85,0	79,3	84,0	82,6
S.1. VALOR AÑADIDO (1 - 2)	24,2	26,4	19,7	19,4	18,3	22,6	18,0	16,4	22,6	17,0	20,2
3. GASTOS DE PERSONAL	16,1	17,8	11,9	10,0	11,6	17,0	11,4	10,6	14,6	9,7	14,0
S.2. RESULTADO BRUTO DE EXPLOTACIÓN (S.1 - 3)	8,1	8,6	7,8	9,4	6,7	5,6	6,6	5,8	8,0	7,3	6,3
4. DOTACIÓN DE AMORTIZACIONES Y PROVISIONES	5,5	3,7	4,0	3,6	2,6	2,0	4,4	3,8	5,2	4,2	3,1
S.3. RESULTADO NETO DE EXPLOTACIÓN (S.2 - 4)	2,6	4,9	3,8	5,8	4,0	3,6	2,2	2,1	2,8	3,1	3,2
5. CARGA FINANCIERA NETA	0,0	0,2	-0,4	0,4	0,2	-0,4	-0,2	0,2	1,5	0,6	0,0
1. Gastos financieros	2,2	2,1	2,6	5,3	1,4	1,8	1,5	1,8	4,1	2,4	1,9
1. Intereses de deudas	1,9	1,6	1,9	0,8	1,2	1,4	1,5	1,0	3,2	1,1	1,4
2. Otros gastos financieros y asimilados	0,2	0,6	0,7	4,5	0,2	0,4	0,1	0,8	0,9	1,3	0,4
2. (-) Ingresos financieros	2,2	1,9	3,0	4,9	1,2	2,2	1,7	1,6	2,6	1,8	1,9
6. RESTO DE INGRESOS Y GASTOS	-1,0	0,1	0,8	...	0,1	-0,3	1,1	...	-0,7	...	-0,2
S.4. RESULTADO ANTES DE IMPUESTOS (S.3 - 5 + 6)	1,7	4,8	5,0	5,4	3,9	3,7	3,5	1,9	0,6	2,5	3,0
7. IMPUESTO SOBRE SOCIEDADES	0,7	1,0	1,0	0,8	0,9	1,0	1,4	0,7	1,0	0,8	0,9
S.5. RESULTADO NETO (S.4 - 7)	1,0	3,8	4,0	4,6	3,0	2,6	2,1	1,2	-0,5	1,7	2,1
PRO MEMORIA:											
S.1. VALOR AÑADIDO	100,0	100,0	100,0	100,0	100,0	100,0	100,0	100,0	100,0	100,0	100,0
3. GASTOS DE PERSONAL	66,6	67,4	60,3	51,5	63,6	75,2	63,3	64,6	64,5	56,9	69,0
S.2. RESULTADO BRUTO DE EXPLOTACIÓN (S.1 - 3)	33,4	32,6	39,7	48,5	36,4	24,8	36,7	35,4	35,5	43,1	31,0
S.6. EBITDA (S.2 - 5.1.2 + 5.2)	10,1	9,9	10,1	9,8	7,6	7,4	8,2	6,6	9,7	7,8	7,7
S.7. RECURSOS GENERADOS ORD. (aprox.) (S.6 - 5.1.1 - 7)	7,4	7,3	7,2	8,2	5,6	5,0	5,3	4,9	5,4	5,9	5,3

FUENTE: BACH (Comité Europeo de Centrales de Balances -CECB-).

TOTAL BACH: Media ponderada según el peso de cada país en la muestra BACH, medido por el Valor añadido bruto del sector de empresas no financieras (fuente: Eurostat)

(a) Se difunde el último año disponible en la base de datos BACH para cada país.

## COMPARACIONES INTERNACIONALES. BASE DE DATOS BACH

CUADRO 5.4

## CUADROS GENERALES. TOTAL SECTORES DE ACTIVIDAD BACH. CUENTA DE RESULTADOS. ESTRUCTURA

## Resumen por tamaños de empresas

Cifra neta de negocios = 100

PAÍSES	ESPAÑA	AUSTRIA	BÉLGICA	REP. CHECA	ALEMANIA	FRANCIA	ITALIA	POLONIA	PORTUGAL	ESLOVAQ.	TOTAL BACH
AÑOS (a)	2012	2012	2012	2012	2012	2012	2012	2012	2012	2012	2012
Número de empresas	384.297	54.306	354.621	22.309	33.200	219.285	38.273	52.164	363.557	127.094	1.649.106
<u>PEQUEÑAS Y MEDIANAS EMPRESAS (b)</u>											
1. INGRESOS DE EXPLOTACIÓN	103,0	104,7	104,4	107,5	104,3	101,5	100,8	101,4	101,8	100,7	103,2
2. CONSUMOS INTERMEDIOS	72,1	69,9	79,0	79,6	73,5	72,6	79,0	80,5	76,2	81,5	73,7
S.1. VALOR AÑADIDO (1 - 2)	31,0	34,8	25,4	27,9	30,8	28,9	21,8	20,9	25,6	19,2	29,6
3. GASTOS DE PERSONAL	24,4	24,1	15,2	17,3	22,1	22,7	15,7	15,7	18,8	12,2	21,8
S.2. RESULTADO BRUTO DE EXPLOTACIÓN (S.1 - 3)	6,6	10,7	10,2	10,6	8,8	6,1	6,1	5,3	6,8	6,9	7,7
4. DOTACIÓN DE AMORTIZACIONES Y PROVISIONES	5,4	4,7	5,1	4,3	3,7	1,9	4,1	3,6	5,6	4,9	3,6
5. CARGA FINANCIERA NETA	1,0	1,1	-0,3	2,7	1,2	0,6	1,0	0,5	2,3	0,9	0,9
7. IMPUESTO SOBRE SOCIEDADES	0,4	1,1	1,6	0,8	1,0	1,2	1,4	0,7	1,1	0,9	1,0
S.5. RESULTADO NETO	-0,5	3,8	4,2	2,8	3,1	2,6	-0,3	3,4	-3,1	1,2	2,4
PRO MEMORIA:											
S.1. VALOR AÑADIDO	100	101	100	100	100	100	100	100	100	100	100
3. GASTOS DE PERSONAL	78,7	69,3	59,9	62,0	71,6	78,8	72,0	74,7	73,6	63,8	73,8
S.2. RESULTADO BRUTO DE EXPLOTACIÓN (S.1 - 3)	21,3	31,7	40,1	38,0	28,4	21,2	28,0	25,3	26,4	36,2	26,2
S.6. EBITDA (S.2 - 5.1.2 + 5.2)	7,4	12,1	12,9	9,3	9,3	7,3	6,6	5,9	7,9	7,5	8,6
Número de empresas	1.748	1.548	1.881	975	4.852	6.446	4.895	1.829	691	341	25.206
<u>GRANDES EMPRESAS (b)</u>											
1. INGRESOS DE EXPLOTACIÓN	102,8	104,0	104,6	103,6	104,5	102,2	100,5	101,4	101,9	101,5	103,4
2. CONSUMOS INTERMEDIOS	82,2	82,6	88,6	88,1	88,0	83,0	84,1	87,7	82,9	87,2	85,5
S.1. VALOR AÑADIDO (1 - 2)	20,6	21,4	16,0	15,5	16,4	19,2	16,5	13,8	19,0	14,3	17,9
3. GASTOS DE PERSONAL	11,8	14,1	9,7	6,7	10,1	13,9	9,7	7,6	9,5	6,4	11,3
S.2. RESULTADO BRUTO DE EXPLOTACIÓN (S.1 - 3)	8,8	7,4	6,3	8,8	6,4	5,3	6,8	6,1	9,5	7,9	6,6
4. DOTACIÓN DE AMORTIZACIONES Y PROVISIONES	5,5	3,1	3,3	3,3	2,5	2,1	4,5	3,9	4,7	3,2	3,0
5. CARGA FINANCIERA NETA	-0,6	-0,3	-0,4	-0,7	0,1	-0,9	-0,6	0,0	0,7	0,3	-0,3
7. IMPUESTO SOBRE SOCIEDADES	0,9	1,0	0,6	0,8	0,8	1,0	1,4	0,8	1,0	0,7	0,9
S.5. RESULTADO NETO	1,8	3,7	3,8	5,5	2,9	2,7	1,5	3,6	2,8	2,7	2,8
PRO MEMORIA:											
S.1. VALOR AÑADIDO	100	101	100	100	100	100	100	100	100	100	100
3. GASTOS DE PERSONAL	57,2	65,6	60,6	43,2	61,4	72,6	58,8	55,5	49,8	44,7	63,4
S.2. RESULTADO BRUTO DE EXPLOTACIÓN (S.1 - 3)	42,8	35,4	39,4	56,8	38,6	27,4	41,2	44,5	50,2	55,3	36,6
S.6. EBITDA (S.2 - 5.1.2 + 5.2)	11,4	8,7	8,3	10,0	7,4	7,4	8,8	7,1	11,8	8,3	8,2

FUENTE: BACH (Comité Europeo de Centrales de Balances -CECB-).

TOTAL BACH: Media ponderada según el peso de cada país en la muestra BACH, medido por el Valor añadido bruto del sector de empresas no financieras (fuente: Eurostat)

(a) Se difunde el último año disponible en la base de datos BACH para cada país.

(b) La catalogación de las empresas en estos dos grupos se realiza de acuerdo con los parámetros fijados en BACH sobre la cifra de negocios, y no según la Recomendación 2003/361/CE utilizada

COMPARACIONES INTERNACIONALES. BASE DE DATOS BACH  
CUADROS GENERALES. TOTAL SECTORES DE ACTIVIDAD BACH. BALANCE. ESTRUCTURA

CUADRO 5.5

Total empresas

	PAÍSES											TOTAL BACH
	ESPAÑA	AUSTRIA	BÉLGICA	REP. CHECA	ALEMANIA	FRANCIA	ITALIA	POLONIA	PORTUGAL	ESLOVAQ.		
	AÑOS (a)											
Número de empresas	2012	2012	2012	2012	2012	2012	2012	2012	2012	2012	2012	2012
<b>ACTIVO</b>												
I. ACTIVO NO CORRIENTE	62,4	62,1	61,6	55,3	54,1	51,7	49,2	60,0	53,0	57,0	55,1	
1. Material	33,5	45,3	21,9	44,8	27,0	24,9	24,3	42,1	25,7	45,5	28,4	
2. Financiero	21,8	14,9	33,2	9,3	24,9	20,4	14,4	13,0	16,3	8,2	22,2	
3. Intangible y otros activos no corrientes	7,1	2,0	6,5	1,2	2,1	6,4	10,5	4,9	10,9	3,3	4,5	
II. ACTIVO CORRIENTE	37,6	37,9	38,4	44,7	45,9	48,3	50,8	40,0	47,0	43,0	44,8	
1. Existencias	10,4	10,7	7,3	9,4	12,2	10,8	10,7	11,3	13,1	8,9	11,1	
2. Deudores	19,2	20,8	21,7	28,1	27,5	29,6	34,3	19,1	26,1	26,7	26,3	
1. Comerciales	12,5	8,0	12,0	18,6	7,9	17,0	24,7	14,7	12,6	18,3	12,2	
2. Otros deudores	6,7	12,8	9,7	9,5	19,6	12,7	9,6	4,4	13,6	8,4	14,1	
3. Activos financieros a corto plazo	3,6	0,6	4,1	0,6	1,3	2,9	1,1	4,2	1,4	0,4	2,3	
4. Disponibilidades (caja y bancos)	4,4	5,8	5,4	6,6	4,9	5,0	4,7	5,4	6,5	7,1	5,0	
TOTAL ACTIVO (I + II) = TOTAL PASIVO (III a VI)	100	100	100	100	100	100	100	100	100	100	100	
III. PATRIMONIO NETO	40,8	57,5	45,2	47,5	32,9	31,8	31,0	55,6	29,7	33,3	31,0	
IV. PASIVO NO CORRIENTE	26,4	16,7	23,7	18,0	15,8	27,6	16,5	12,8	28,1	19,8	21,8	
1. Obligaciones y otros valores negociables	0,5	2,2	...	3,1	1,6	3,3	2,8	1,8	2,1	0,3	2,0	
2. Con entidades de crédito	13,3	14,5	10,4	7,1	8,1	10,3	7,1	8,9	11,4	6,8	8,3	
3. Otras deudas	12,6	...	13,3	7,8	6,2	14,0	6,6	2,1	14,5	12,7	11,5	
1. Con coste	10,7	...	12,0	7,8	6,2	14,0	5,3	1,4	10,9	...	9,4	
2. Sin coste	2,0	...	1,3	...	...	...	1,3	0,7	3,6	12,7	2,1	
V. PASIVO CORRIENTE	30,0	16,9	28,4	31,9	33,8	34,1	47,2	27,5	40,6	42,3	37,2	
1. Con entidades de crédito	5,7	7,2	3,1	3,8	2,6	1,7	8,6	6,1	7,9	6,8	3,3	
2. Comerciales	11,2	9,5	11,5	19,4	10,4	17,6	22,2	14,8	11,0	20,5	13,0	
3. Otras deudas	13,1	0,2	13,7	8,7	20,7	14,9	16,4	6,6	21,8	14,9	20,9	
1. Con coste	5,8	0,2	5,4	8,7	20,7	2,7	9,5	0,6	7,7	...	10,7	
2. Sin coste	7,3	...	8,3	...	...	12,2	6,9	6,0	14,1	14,9	10,2	
VI. PROVISIONES	2,8	8,8	2,6	2,6	17,6	6,5	5,4	4,1	1,6	4,6	10,1	
1. Del cual, provisiones, pensiones y obligaciones similares	0,3	2,9	...	...	5,8	...	2,2	1,4	0,7	...	4,0	

FUENTE: BACH (Comité Europeo de Centrales de Balances -CECB-).

TOTAL BACH: Media ponderada según el peso de cada país en la muestra BACH, medido por el Valor añadido bruto del sector de empresas no financieras (fuente: Eurostat).

(a) Se difunde el último año disponible en la base de datos BACH para cada país.

**COMPARACIONES INTERNACIONALES. BASE DE DATOS BACH**  
**CUADROS GENERALES. TOTAL SECTORES DE ACTIVIDAD BACH. BALANCE. ESTRUCTURA**  
**Resumen por tamaños de empresas**

CUADRO 5.6

BANCO DE ESPAÑA 164 CENTRAL DE BALANES, 2013

PAÍSES	ESPAÑA	AUSTRIA	BÉLGICA	REP. CHECA	ALEMANIA	FRANCIA	ITALIA	POLONIA	PORTUGAL	ESLOVAQ.	TOTAL BACH
AÑOS (a)	2012	2012	2012	2012	2012	2012	2012	2012	2012	2012	2012
Número de empresas	384.297	54.306	354.621	22.309	33.200	219.285	38.273	52.164	363.557	127.094	1.649.106
<b>PEQUEÑAS Y MEDIANAS EMPRESAS (BACH)</b>											
<b>ACTIVO</b>											
I. ACTIVO NO CORRIENTE	54,4	66,5	57,2	57,3	56,4	44,2	38,3	54,9	47,2	53,6	52,3
II. ACTIVO CORRIENTE	45,6	33,5	42,8	42,7	43,6	55,8	61,7	45,1	52,8	46,4	47,6
<b>TOTAL ACTIVO (I + II) = TOTAL PASIVO (III a VI)</b>	<b>100,0</b>	<b>100,0</b>	<b>100,0</b>	<b>100,0</b>	<b>100,0</b>	<b>100,0</b>	<b>100,0</b>	<b>100,0</b>	<b>100,0</b>	<b>100,0</b>	<b>100,0</b>
III. PATRIMONIO NETO	47,4	54,6	45,9	42,0	37,0	33,1	30,8	56,3	29,3	28,8	39,1
IV. PASIVO NO CORRIENTE	22,7	22,4	21,6	25,4	25,0	29,8	14,0	12,5	28,4	20,6	25,3
Del cual, con entidades de crédito	14,7	20,7	12,6	13,7	20,7	16,9	9,7	9,9	14,1	7,9	17,4
V. PASIVO CORRIENTE	29,1	16,5	30,9	31,5	30,0	35,3	50,3	29,2	41,6	48,3	31,2
Del cual, con entidades de crédito	6,1	9,1	3,8	5,1	6,5	2,3	14,5	7,2	9,6	7,8	5,5
VI. PROVISIONES	0,7	6,5	1,7	1,1	8,1	1,9	4,9	2,0	0,7	2,4	4,4
<b>GRANDES EMPRESAS (BACH)</b>											
Número de empresas	1.748	1.548	1.881	975	4.852	6.446	4.895	1.829	691	341	25.206
<b>ACTIVO</b>											
I. ACTIVO NO CORRIENTE	67,0	57,7	65,2	54,0	53,7	55,4	53,4	63,4	63,7	63,9	57,4
II. ACTIVO CORRIENTE	33,0	42,3	34,8	46,0	46,3	44,6	46,6	36,6	36,3	36,1	42,6
<b>TOTAL ACTIVO (I + II) = TOTAL PASIVO (III a VI)</b>	<b>100,0</b>	<b>100,0</b>	<b>100,0</b>	<b>100,0</b>	<b>100,0</b>	<b>100,0</b>	<b>100,0</b>	<b>100,0</b>	<b>100,0</b>	<b>100,0</b>	<b>100,0</b>
III. PATRIMONIO NETO	37,0	60,4	44,7	51,3	32,1	31,1	31,1	55,1	30,6	42,7	35,6
IV. PASIVO NO CORRIENTE	28,5	11,1	25,5	12,9	14,2	26,5	17,5	12,9	27,5	18,3	20,3
Del cual, con entidades de crédito	12,5	8,4	8,6	2,6	5,7	7,1	6,1	8,3	6,6	4,7	7,3
V. PASIVO CORRIENTE	30,4	17,3	26,4	32,2	34,5	33,6	45,9	26,4	38,8	30,0	32,2
Del cual, con entidades de crédito	5,4	5,3	2,6	3,0	1,9	1,4	6,3	5,4	4,7	4,9	2,7
VI. PROVISIONES	4,1	11,2	3,5	3,6	19,3	8,8	5,5	5,6	3,1	9,0	11,9

FUENTE: BACH (Comité Europeo de Centrales de Balances -CECB-).

TOTAL BACH: Media ponderada según el peso de cada país en la muestra BACH, medido por el Valor añadido bruto del sector de empresas no financieras (fuente: Eurostat).

(a) Se difunde el último año disponible en la base de datos BACH para cada país.

**COMPARACIONES INTERNACIONALES. BASE DE DATOS BACH**  
**RÚBRICAS SIGNIFICATIVAS. TOTAL SECTORES DE ACTIVIDAD BACH. TASAS DE VARIACIÓN**  
**Valor añadido. Gastos de personal**

**CUADRO 5.7**

	VALOR AÑADIDO (a)										TASA ACUM. 2004-2007	TASA ACUM. 2008-2012
	2004	2005	2006	2007	2008	2009	2010	2011	2012			
TOTAL BACH	4,4	2,9	4,5	4,9	-0,5	-5,0	7,2	3,1	1,3	17,9	5,8	
ESPAÑA	6,6	5,4	8,3	6,6	-2,7	-9,3	-0,2	-2,4	-5,0	29,7	-18,3	
AUSTRIA	4,6	2,0	6,1	7,0	3,9	-1,7	4,7	5,5	5,3	21,2	18,8	
BÉLGICA	6,3	3,5	6,5	4,7	2,3	-4,6	7,3	2,6	1,3	22,6	8,9	
REPÚBLICA CHECA	...	...	...	...	...	...	...	...	...	...	...	
ALEMANIA	3,5	2,9	3,5	4,0	-1,1	-4,6	10,9	3,9	4,5	14,7	13,8	
FRANCIA	4,3	2,9	4,4	4,7	0,7	-4,7	5,4	4,2	0,9	17,4	6,4	
ITALIA	6,2	1,4	5,5	6,4	-0,8	-5,2	4,7	1,2	-3,5	21,0	-3,9	
POLONIA	...	...	13,7	23,2	-8,2	0,2	13,2	-2,4	5,7	40,1	7,4	
PORTUGAL	3,9	1,2	3,5	7,5	2,7	-3,3	2,7	-4,5	-7,9	17,1	-10,3	
ESLOVAQUIA	...	...	11,0	13,5	6,0	-12,8	7,3	6,8	0,8	26,0	6,6	

	GASTOS DE PERSONAL (a)										TASA ACUM. 2004-2007	TASA ACUM. 2008-2012
	2004	2005	2006	2007	2008	2009	2010	2011	2012			
TOTAL BACH	3,0	3,1	4,7	3,5	3,8	-0,7	3,2	5,2	2,9	15,0	15,1	
ESPAÑA	5,5	6,2	7,1	6,9	3,8	-4,4	-1,3	1,5	-4,2	28,4	-4,7	
AUSTRIA	3,7	3,5	3,9	5,3	6,0	0,8	2,8	6,2	7,6	17,4	25,7	
BÉLGICA	3,2	2,5	4,7	5,1	5,0	-0,6	2,2	4,9	3,7	16,5	15,9	
REPÚBLICA CHECA	...	...	...	...	...	...	...	...	...	...	...	
ALEMANIA	1,3	1,7	4,3	-0,2	2,0	-0,2	2,5	5,5	4,7	7,2	15,3	
FRANCIA	4,0	3,5	4,1	4,1	3,5	-0,3	3,0	4,8	2,9	16,6	14,6	
ITALIA	4,9	3,9	4,9	5,8	4,0	-1,4	4,1	3,1	0,3	20,9	10,4	
POLONIA	...	...	10,7	22,9	-2,4	2,7	9,1	-3,6	13,6	36,0	19,8	
PORTUGAL	2,2	2,8	2,7	6,1	5,9	0,9	2,0	-2,0	-4,2	14,5	2,3	
ESLOVAQUIA	...	...	11,0	14,1	10,7	-4,4	3,1	6,3	4,7	26,7	21,4	

FUENTE: BACH (Comité Europeo de Centrales de Balances -CECB-).

TOTAL BACH: Media ponderada según el peso de cada país en la muestra BACH, medido por el Valor añadido bruto del sector de empresas no financieras (fuente: Eurostat).

(a) Las definiciones de los conceptos y las ratios se pueden consultar en el Suplemento metodológico, que se edita independientemente de esta publicación. Dichas definiciones son las acordadas en el ámbito del proyecto BACH, por lo que no coinciden con los conceptos y las ratios definidas por la Central de Balances en el resto de la publicación.

## COMPARACIONES INTERNACIONALES. BASE DE DATOS BACH

CUADRO 5.8

## RÚBRICAS SIGNIFICATIVAS (BACH). TOTAL SECTORES DE ACTIVIDAD BACH. TASAS DE VARIACIÓN

## Resultado bruto de explotación. Intereses de deudas

	RESULTADO BRUTO DE EXPLOTACIÓN (a)										TASA ACUM. 2004-2007	TASA ACUM. 2008-2012
	2004	2005	2006	2007	2008	2009	2010	2011	2012			
TOTAL BACH	7,3	2,4	5,6	8,8	-6,3	-13,2	15,4	0,1	-2,3	26,3	-8,2	
ESPAÑA	8,3	4,3	10,0	6,1	-11,5	-17,4	1,7	-9,4	-6,3	31,8	-37,0	
AUSTRIA	6,8	-0,7	10,6	10,4	0,6	-6,6	8,3	4,1	0,6	29,3	6,7	
BÉLGICA	10,9	5,0	9,2	4,1	-1,4	-10,1	15,3	-0,5	-2,1	32,3	-0,5	
REPÚBLICA CHECA	...	...	...	...	...	...	...	...	...	...	...	
ALEMANIA	8,3	5,5	2,0	12,9	-7,0	-13,9	30,7	1,2	4,1	31,7	10,2	
FRANCIA	5,1	1,5	5,6	6,0	-6,3	-16,5	12,6	2,5	-4,7	19,4	-13,9	
ITALIA	8,7	-1,8	6,5	7,3	-7,4	-11,0	6,3	-2,5	-8,9	22,0	-22,3	
POLONIA	...	...	18,4	23,6	-16,5	-3,8	20,1	-0,7	-5,9	46,3	-9,8	
PORTUGAL	5,9	-0,4	4,3	9,5	-1,8	-9,4	3,9	-8,3	-14,0	20,6	-27,1	
ESLOVAQUIA	...	...	11,2	12,8	0,6	-23,3	13,1	7,3	-4,2	25,5	-10,3	

	INTERESES DE DEUDAS (a)										TASA ACUM. 2004-2007	TASA ACUM. 2008-2012
	2004	2005	2006	2007	2008	2009	2010	2011	2012			
TOTAL BACH	-5,1	4,2	11,1	20,9	15,6	-18,3	-1,3	11,7	-0,6	32,8	3,5	
ESPAÑA	-1,5	9,4	23,3	39,7	16,1	-22,8	-12,5	10,4	-1,7	85,6	-15,0	
AUSTRIA	-1,1	-3,3	11,5	24,1	29,0	-14,5	-9,8	5,9	-0,1	32,2	5,2	
BÉLGICA	4,7	1,8	9,5	24,1	21,2	-23,4	-7,0	8,0	-1,7	44,9	-8,5	
REPÚBLICA CHECA	...	...	...	...	...	...	...	...	...	...	...	
ALEMANIA	-3,2	-1,9	8,3	15,3	7,8	-14,7	24,8	7,8	-8,2	18,7	13,5	
FRANCIA	-6,4	6,8	1,3	22,6	13,3	-7,7	-14,3	7,8	-2,3	24,2	-5,6	
ITALIA	-11,2	12,0	22,3	14,1	18,2	-31,2	-10,4	15,5	8,5	38,6	-8,8	
POLONIA	...	...	-4,5	23,3	14,7	-5,6	5,8	6,9	25,8	17,8	54,1	
PORTUGAL	-0,9	2,6	15,6	28,9	22,1	-21,0	-12,2	41,0	4,9	51,5	25,4	
ESLOVAQUIA	...	...	24,8	24,8	22,2	-21,4	-7,1	18,9	1,7	55,7	8,0	

FUENTE: BACH (Comité Europeo de Centrales de Balances -CECB-).

TOTAL BACH: Media ponderada según el peso de cada país en la muestra BACH, medido por el Valor añadido bruto del sector de empresas no financieras (fuente: Eurostat).

(a) Las definiciones de los conceptos y las ratios se pueden consultar en el Suplemento metodológico, que se edita independientemente de esta publicación. Dichas definiciones son las acordadas en el ámbito del proyecto BACH, por lo que no coinciden con los conceptos y las ratios definidas por la Central de Balances en el resto de la publicación.



## COMPARACIONES INTERNACIONALES. BASE DE DATOS BACH

CUADRO 5.9

## RÚBRICAS SIGNIFICATIVAS (BACH). TOTAL SECTORES DE ACTIVIDAD BACH. TASAS DE VARIACIÓN

## Trabajadores y remuneraciones medias

	TRABAJADORES (a)										TASA ACUM. 2004-2007	TASA ACUM. 2008-2012
	2004	2005	2006	2007	2008	2009	2010	2011	2012			
TOTAL BACH	1,5	0,9	2,1	3,7	1,0	-2,5	1,1	1,4	-0,3	8,6	0,6	
ESPAÑA	3,0	3,6	3,5	2,9	0,3	-5,9	-1,8	-1,2	-3,1	13,6	-11,3	
AUSTRIA	1,5	1,2	1,5	2,6	3,2	-1,6	1,2	4,0	6,6	7,0	14,0	
BÉLGICA	0,9	1,3	2,4	2,8	1,8	-2,2	1,8	3,0	1,0	7,7	5,4	
REPÚBLICA CHECA	...	...	...	...	...	...	...	...	...	...	...	
ALEMANIA (b)	...	...	...	...	...	...	...	...	...	...	...	
FRANCIA	1,2	0,2	1,2	4,5	0,1	-2,1	0,1	2,3	0,4	7,2	0,7	
ITALIA	1,4	0,5	3,2	2,5	3,1	-0,7	5,8	1,1	-0,3	8,0	9,2	
POLONIA	...	...	4,0	4,0	2,8	-4,8	1,1	0,3	-1,8	8,2	-2,6	
PORTUGAL	-0,6	-0,4	0,0	4,4	2,0	-1,6	2,0	-1,2	-4,7	3,4	-3,5	
ESLOVAQUIA	...	...	7,7	9,2	9,6	-20,9	16,0	-7,1	7,8	17,6	0,8	

	REMUNERACIONES MEDIAS (a)										TASA ACUM. 2004-2007	TASA ACUM. 2008-2012
	2004	2005	2006	2007	2008	2009	2010	2011	2012			
TOTAL BACH	2,5	3,3	3,2	1,5	4,7	1,6	3,7	4,8	3,3	10,9	19,4	
ESPAÑA	2,4	2,5	3,5	3,9	3,5	1,7	0,5	2,7	-1,2	13,0	7,4	
AUSTRIA	2,2	2,3	2,3	2,7	2,6	2,5	1,7	2,1	1,0	9,8	10,3	
BÉLGICA	2,2	1,2	2,3	2,2	3,1	1,6	0,4	1,9	2,7	8,2	10,0	
REPÚBLICA CHECA	...	...	...	...	...	...	...	...	...	...	...	
ALEMANIA (b)	...	...	...	...	...	...	...	...	...	...	...	
FRANCIA	2,8	3,2	2,9	-0,4	3,4	1,8	2,9	2,5	2,5	8,8	13,8	
ITALIA	3,4	3,3	1,6	3,2	0,9	-0,7	-1,6	2,0	0,6	12,0	1,1	
POLONIA	...	...	6,4	18,1	-5,1	8,0	8,0	-3,9	15,7	25,7	23,0	
PORTUGAL	2,9	3,2	2,7	1,6	3,8	2,5	0,0	-0,8	0,6	10,8	6,1	
ESLOVAQUIA	...	...	3,1	4,5	1,0	20,8	-11,2	14,4	-2,9	7,7	20,4	

FUENTE: BACH (Comité Europeo de Centrales de Balances -CECB-).

TOTAL BACH: Media ponderada según el peso de cada país en la muestra BACH, medido por el Valor añadido bruto del sector de empresas no financieras (fuente: Eurostat).

(a) Las definiciones de los conceptos y las ratios se pueden consultar en el Suplemento metodológico, que se edita independientemente de esta publicación. Dichas definiciones son las acordadas en el ámbito del proyecto BACH, por lo que no coinciden con los conceptos y las ratios definidas por la Central de Balances en el resto de la publicación.

(b) No se suministran datos de Alemania por no ser comparable su dato de empleo medio.

**COMPARACIONES INTERNACIONALES. BASE DE DATOS BACH**  
**RÚBRICAS SIGNIFICATIVAS (BACH). TOTAL SECTORES DE ACTIVIDAD BACH. RATIOS**  
**Gastos de personal sobre valor añadido. Resultado bruto de explotación sobre cifra de negocios**

**CUADRO 5.10**

GASTOS DE PERSONAL SOBRE VALOR AÑADIDO (a)											
	2004	2005	2006	2007	2008	2009	2010	2011	2012	MEDIA 2004-2007	MEDIA 2008-2012
TOTAL BACH	64,8	65,0	64,5	63,5	65,8	68,5	65,3	66,3	66,4	64,4	66,5
ESPAÑA	58,4	59,3	58,5	58,3	61,6	65,5	64,3	66,5	66,6	58,6	64,9
AUSTRIA	66,0	66,9	65,3	64,3	65,3	67,1	66,2	67,1	67,5	65,6	66,6
BÉLGICA	59,9	59,2	58,0	58,0	59,1	61,2	58,3	59,3	60,2	58,8	59,6
REPÚBLICA CHECA	52,1	52,7	50,6	50,6	52,0	50,9	50,2	50,9	51,5	51,5	51,1
ALEMANIA	67,7	67,2	67,6	65,3	67,9	71,3	64,7	65,8	63,6	67,0	66,7
FRANCIA	71,6	71,9	71,4	70,9	73,0	75,8	73,4	73,8	75,3	71,4	74,3
ITALIA	57,8	60,0	58,2	57,5	59,9	61,2	61,0	61,7	63,3	58,4	61,4
POLONIA	...	61,8	59,7	59,3	62,5	63,8	61,4	60,6	64,7	60,3	62,6
PORTUGAL	52,9	52,3	58,5	57,7	59,8	61,8	61,0	62,8	64,5	55,4	62,0
ESLOVAQUIA	...	48,0	52,8	55,4	56,6	58,6	55,5	56,2	56,9	52,1	56,8

RESULTADO BRUTO DE EXPLOTACIÓN SOBRE CIFRA DE NEGOCIOS (a)											
	2004	2005	2006	2007	2008	2009	2010	2011	2012	MEDIA 2004-2007	MEDIA 2008-2012
TOTAL BACH	8,2	7,9	7,8	8,1	7,3	7,0	7,6	7,0	6,7	8,0	7,1
ESPAÑA	10,6	10,0	10,2	10,2	9,6	9,3	9,4	8,4	8,1	10,3	8,9
AUSTRIA	10,0	9,3	9,7	9,8	9,1	9,4	9,6	8,9	8,6	9,7	9,1
BÉLGICA	8,7	8,4	8,5	8,6	8,1	8,3	8,7	8,0	7,8	8,5	8,2
REPÚBLICA CHECA	10,1	9,8	10,2	10,1	10,3	11,0	10,8	10,1	9,4	10,1	10,3
ALEMANIA	7,6	7,5	7,1	7,6	6,6	6,1	7,3	6,7	6,7	7,5	6,7
FRANCIA	6,5	6,6	6,7	6,8	6,1	5,6	6,3	5,9	5,6	6,6	5,9
ITALIA	8,9	8,2	8,2	8,4	7,7	7,9	7,7	7,1	6,6	8,4	7,4
POLONIA	...	6,7	7,2	7,3	6,7	6,5	6,9	6,8	5,8	7,1	6,6
PORTUGAL	11,4	10,9	9,5	10,0	9,3	9,3	9,2	8,5	8,0	10,4	8,9
ESLOVAQUIA	...	10,1	8,2	8,3	7,8	7,8	8,4	7,7	7,4	8,9	7,8

FUENTE: BACH (Comité Europeo de Centrales de Balances -CECB-).

TOTAL BACH: Media ponderada según el peso de cada país en la muestra BACH, medido por el Valor añadido bruto del sector de empresas no financieras (fuente: Eurostat).

(a) Las definiciones de los conceptos y los ratios se pueden consultar en el Suplemento metodológico, que se edita independientemente de esta publicación. Dichas definiciones son las acordadas en el ámbito del proyecto BACH, por lo que no coinciden con los conceptos y los ratios definidos por la Central de Balances en el resto de la publicación.

**COMPARACIONES INTERNACIONALES. BASE DE DATOS BACH**  
**RÚBRICAS SIGNIFICATIVAS (BACH). TOTAL SECTORES DE ACTIVIDAD BACH. RATIOS**  
**Recursos generados ordinarios (aproximación) sobre valor añadido. Indicador de coste financiero**

CUADRO 5.11

RECURSOS GENERADOS ORDINARIOS (APROXIMACIÓN) SOBRE VALOR AÑADIDO (a)											
	2004	2005	2006	2007	2008	2009	2010	2011	2012	MEDIA 2004-2007	MEDIA 2008-2012
TOTAL BACH	27,7	28,0	29,0	29,7	27,7	26,1	29,6	27,7	28,7	28,6	27,9
ESPAÑA	34,1	34,5	34,1	34,0	33,7	30,9	31,8	29,5	30,7	34,2	31,3
AUSTRIA	29,1	29,3	30,0	31,5	27,6	27,6	28,3	28,9	27,8	30,0	28,0
BÉLGICA	34,1	35,1	37,0	37,8	36,5	36,4	38,9	38,0	36,4	36,0	37,2
REPÚBLICA CHECA	40,3	39,3	42,7	43,0	34,4	34,3	39,4	37,7	42,3	41,3	37,6
ALEMANIA	25,7	26,4	27,7	29,2	25,7	23,6	29,4	27,0	30,4	27,3	27,2
FRANCIA	23,4	22,5	23,5	23,8	23,2	20,7	22,8	22,6	22,0	23,3	22,3
ITALIA	28,5	28,2	29,4	29,4	29,9	29,6	32,4	29,5	30,0	28,9	30,3
POLONIA	...	31,9	34,7	36,0	26,4	29,7	33,3	32,8	30,0	34,2	30,4
PORTUGAL	39,5	41,4	40,7	43,2	33,1	30,1	42,2	29,5	24,1	41,2	31,8
ESLOVAQUIA	...	43,8	40,9	36,7	37,1	33,3	36,3	35,2	34,8	40,5	35,3

INDICADOR DE COSTE FINANCIERO (a)											
	2004	2005	2006	2007	2008	2009	2010	2011	2012	MEDIA 2004-2007	MEDIA 2008-2012
TOTAL BACH	4,4	4,5	4,6	5,0	4,9	3,8	3,5	3,7	3,6	4,6	3,9
ESPAÑA	3,7	3,5	3,8	4,5	5,0	3,8	3,2	3,6	3,6	3,9	3,8
AUSTRIA	3,5	3,0	3,3	3,3	3,9	3,3	2,6	2,5	2,7	3,3	3,0
BÉLGICA	4,0	4,0	4,1	4,6	5,2	4,0	3,5	3,7	3,6	4,2	4,0
REPÚBLICA CHECA	7,8	7,8	6,6	7,7	8,7	7,4	6,6	6,6	3,0	7,5	6,4
ALEMANIA	5,0	4,8	5,1	5,1	4,1	3,1	3,3	3,6	3,1	5,0	3,4
FRANCIA	3,8	4,1	3,9	4,6	4,6	4,1	3,6	3,6	3,4	4,1	3,8
ITALIA	4,5	4,7	5,2	5,4	6,0	4,0	3,5	3,8	4,1	5,0	4,3
POLONIA	...	7,2	6,1	6,1	7,0	6,6	6,5	5,9	6,5	6,5	6,5
PORTUGAL	4,1	4,0	4,6	5,2	5,7	4,3	3,4	4,7	4,8	4,5	4,6
ESLOVAQUIA	...	6,9	7,4	8,1	10,4	6,9	6,5	7,2	7,9	7,5	7,8

FUENTE: BACH (Comité Europeo de Centrales de Balances -CECB-).

TOTAL BACH: Media ponderada según el peso de cada país en la muestra BACH, medido por el Valor añadido bruto del sector de empresas no financieras (fuente: Eurostat).

(a) Las definiciones de los conceptos y los ratios se pueden consultar en el Suplemento metodológico, que se edita independientemente de esta publicación. Dichas definiciones son las acordadas en el ámbito del proyecto BACH, por lo que no coinciden con los conceptos y los ratios definidas por la Central de Balances en el resto de la publicación.

COMPARACIONES INTERNACIONALES. BASE DE DATOS BACH  
RÚBRICAS SIGNIFICATIVAS (BACH). TOTAL SECTORES DE ACTIVIDAD BACH. RATIOS

CUADRO 5.12

Patrimonio neto (aproximación) sobre recursos totales. Financiación bancaria sobre deudas totales

PATRIMONIO NETO (APROXIMACIÓN) SOBRE RECURSOS TOTALES (a)											
	2004	2005	2006	2007	2008	2009	2010	2011	2012	MEDIA 2004-2007	MEDIA 2008-2012
TOTAL BACH	33,1	34,0	33,6	33,8	33,1	33,7	34,1	33,4	33,7	33,6	33,6
ESPAÑA	37,3	36,8	35,3	35,5	34,1	35,4	36,1	34,5	37,4	36,2	35,5
AUSTRIA	33,5	32,5	32,6	31,8	30,6	31,3	29,6	32,5	34,4	32,6	31,7
BÉLGICA	36,4	38,5	40,5	41,7	41,8	42,6	43,1	43,7	44,9	39,3	43,2
REPÚBLICA CHECA	50,7	51,2	50,2	49,9	48,0	48,4	47,2	45,9	46,4	50,5	47,2
ALEMANIA	36,2	36,7	36,9	37,9	36,4	37,4	38,1	38,1	37,1	36,9	37,4
FRANCIA	29,5	30,6	30,7	30,6	29,6	29,1	30,6	28,8	29,1	30,3	29,4
ITALIA	26,8	25,6	23,6	22,5	24,5	25,4	24,5	23,9	24,7	24,6	24,6
POLONIA	...	51,9	51,9	53,4	50,9	51,9	51,9	50,7	51,3	52,4	51,3
PORTUGAL	35,2	34,6	36,1	35,4	33,3	32,9	28,7	27,0	23,4	35,3	29,1
ESLOVAQUIA	...	44,2	41,7	38,2	39,0	37,1	35,4	34,3	33,4	41,4	35,8

FINANCIACIÓN BANCARIA SOBRE DEUDAS TOTALES (a)											
	2004	2005	2006	2007	2008	2009	2010	2011	2012	MEDIA 2004-2007	MEDIA 2008-2012
TOTAL BACH	23,9	24,3	24,6	24,9	25,9	25,8	25,2	25,1	24,1	24,4	25,2
ESPAÑA	29,1	30,6	33,1	33,9	33,8	35,1	36,2	36,6	33,6	31,7	35,1
AUSTRIA	36,6	37,5	37,3	36,4	33,5	35,3	31,6	34,0	37,1	37,0	34,3
BÉLGICA	26,8	28,0	28,4	27,8	28,9	27,3	26,2	25,6	26,0	27,8	26,8
REPÚBLICA CHECA	20,9	20,9	21,1	21,0	24,6	22,5	21,7	21,2	21,3	20,9	22,3
ALEMANIA	25,1	24,1	23,2	23,5	24,8	24,5	23,0	22,8	21,1	24,0	23,3
FRANCIA	16,4	16,5	18,2	18,8	20,0	20,1	20,5	19,8	19,5	17,5	20,0
ITALIA	24,6	25,6	25,0	25,4	26,7	25,8	25,4	25,6	24,7	25,2	25,7
POLONIA	...	32,5	33,4	33,3	33,5	33,6	31,5	32,6	33,7	33,1	33,0
PORTUGAL	31,2	28,8	29,8	29,4	30,1	30,1	30,4	29,8	28,1	29,8	29,7
ESLOVAQUIA	...	23,0	23,5	22,2	25,1	23,9	23,0	23,1	22,0	22,9	23,4

FUENTE: BACH (Comité Europeo de Centrales de Balances -CECB-).

TOTAL BACH: Media ponderada según el peso de cada país en la muestra BACH, medido por el Valor añadido bruto del sector de empresas no financieras (fuente: Eurostat).

(a) Las definiciones de los conceptos y los ratios se pueden consultar en el Suplemento metodológico, que se edita independientemente de esta publicación. Dichas definiciones son las acordadas en el ámbito del proyecto BACH, por lo que no coinciden con los conceptos y los ratios definidas por la Central de Balances en el resto de la publicación.

COMPARACIONES INTERNACIONALES. BASE DE DATOS BACH  
RÚBRICAS SIGNIFICATIVAS (BACH). TOTAL SECTORES DE ACTIVIDAD BACH. RATIOS  
FSI.1 Endeudamiento. FSI.2 Rentabilidad de los recursos propios

CUADRO 5.13

FSI.1 ENDEUDAMIENTO, DEUDA SOBRE PATRIMONIO NETO (APROXIMACIÓN) (a)											
	2004	2005	2006	2007	2008	2009	2010	2011	2012	MEDIA 2004-2007	MEDIA 2008-2012
TOTAL BACH	178,6	174,9	173,8	174,6	178,5	172,3	167,8	172,2	170,1	175,5	172,2
ESPAÑA	148,7	153,2	159,7	161,0	166,2	157,5	152,8	155,0	138,0	155,7	153,9
AUSTRIA	180,2	187,0	190,1	200,2	213,0	208,7	223,4	196,9	179,5	189,4	204,3
BÉLGICA	165,2	150,1	138,4	132,5	132,1	124,9	123,3	119,4	115,3	146,6	123,0
REPÚBLICA CHECA	94,9	92,8	96,1	98,2	105,7	104,0	109,2	114,3	112,2	95,5	109,1
ALEMANIA	161,1	159,2	158,5	153,4	163,0	156,5	151,1	151,9	158,4	158,0	156,2
FRANCIA	201,5	191,6	189,6	189,8	200,7	197,8	185,0	198,2	194,4	193,1	195,2
ITALIA	212,9	224,8	220,7	233,3	213,8	203,2	203,2	211,9	205,5	222,9	207,5
POLONIA	...	86,9	86,8	81,5	89,4	85,3	85,7	89,8	87,0	85,1	87,4
PORTUGAL	168,7	174,2	163,9	167,2	182,8	185,4	189,6	203,4	231,1	168,5	198,5
ESLOVAQUIA	...	121,5	135,3	156,3	151,4	162,0	172,6	181,0	186,2	137,7	170,7

FSI.2 RENTABILIDAD DE LOS RECURSOS PROPIOS (APROXIMACIÓN) (a)											
	2004	2005	2006	2007	2008	2009	2010	2011	2012	MEDIA 2004-2007	MEDIA 2008-2012
TOTAL BACH	19,4	18,8	20,0	21,5	19,0	14,9	17,3	16,7	16,0	19,9	16,8
ESPAÑA	18,6	17,8	18,5	19,0	15,2	10,7	10,0	8,6	8,1	18,5	10,5
AUSTRIA	18,2	18,8	20,6	22,0	20,3	17,1	18,7	17,8	17,4	19,9	18,3
BÉLGICA	17,8	16,9	15,8	16,2	15,8	12,7	12,9	12,4	11,2	16,7	13,0
REPÚBLICA CHECA	21,8	20,7	21,9	24,5	28,4	27,4	26,9	28,3	26,6	22,2	27,5
ALEMANIA	18,5	19,7	20,8	22,4	20,1	15,2	21,7	20,5	20,9	20,3	19,7
FRANCIA	23,7	22,7	23,7	26,2	24,5	20,0	20,4	20,7	19,0	24,1	20,9
ITALIA	16,8	13,6	16,1	16,8	12,3	9,0	10,0	9,3	8,4	15,8	9,8
POLONIA	...	16,1	17,2	18,0	17,2	16,2	16,0	17,9	14,5	17,1	16,4
PORTUGAL	16,1	16,4	16,6	17,7	15,6	12,9	17,5	13,6	11,1	16,7	14,1
ESLOVAQUIA	...	23,7	25,8	28,0	27,7	20,8	13,9	14,5	15,4	25,8	18,5

FUENTE: BACH (Comité Europeo de Centrales de Balances -CECB-).

TOTAL BACH: Media ponderada según el peso de cada país en la muestra BACH, medido por el Valor añadido bruto del sector de empresas no financieras (fuente: Eurostat).

(a) Las definiciones de los conceptos y las ratios se pueden consultar en el Suplemento metodológico, que se edita independientemente de esta publicación. Dichas definiciones son las acordadas en el ámbito del proyecto BACH, por lo que no coinciden con los conceptos y las ratios definidas por la Central de Balances en el resto de la publicación.

COMPARACIONES INTERNACIONALES. BASE DE DATOS BACH  
 ESTADÍSTICOS SIGNIFICATIVOS. TOTAL SECTORES DE ACTIVIDAD BACH. RATIOS  
 Valor añadido sobre cifra neta de negocios. Gastos de personal sobre valor añadido

CUADRO 5.14

AÑOS	MEDIANA				PRIMER CUARTIL Q <sub>1</sub>				TERCER CUARTIL Q <sub>3</sub>			
	2009	2010	2011	2012	2009	2010	2011	2012	2009	2010	2011	2012
VALOR AÑADIDO / CIFRA NETA DE NEGOCIOS												
ESPAÑA	39,9	39,1	39,4	38,6	22,2	21,6	21,5	21,0	60,0	58,5	58,9	58,4
AUSTRIA	40,6	40,7	40,6	40,4	24,3	24,4	24,3	24,2	57,5	57,8	57,8	57,6
BÉLGICA	29,1	29,5	28,6	28,2	13,3	13,0	12,7	12,8	37,1	36,4	37,3	38,2
REPÚBLICA CHECA	...	...	...	...	...	...	...	...	...	...	...	...
ALEMANIA	32,9	33,0	32,7	32,4	17,6	17,8	17,7	17,2	50,5	50,7	50,6	49,8
FRANCIA	32,8	33,1	32,6	32,2	19,2	19,5	19,2	18,9	48,8	49,4	49,2	48,6
ITALIA	19,8	19,7	19,2	19,2	10,4	10,3	9,9	9,8	31,7	31,5	31,0	31,3
POLONIA	23,8	23,1	22,4	22,0	12,8	12,5	12,1	11,7	41,1	40,3	39,8	39,6
PORTUGAL	32,0	31,4	30,4	29,0	14,8	14,5	12,9	11,1	53,3	52,5	52,1	51,5
ESLOVAQUIA	22,0	21,2	20,2	19,3	6,5	6,0	5,4	4,7	46,5	45,9	45,4	44,7
GASTOS DE PERSONAL / VALOR AÑADIDO												
ESPAÑA	82,6	83,7	84,5	86,6	62,9	64,6	65,3	67,9	98,2	99,0	101,4	105,5
AUSTRIA	71,3	70,9	71,1	72,0	46,2	45,7	45,5	45,6	87,1	86,9	86,8	87,5
BÉLGICA	56,9	56,3	56,5	57,3	31,5	31,1	31,2	31,1	76,1	75,6	75,9	77,0
REPÚBLICA CHECA	...	...	...	...	...	...	...	...	...	...	...	...
ALEMANIA	78,8	76,9	76,6	76,6	60,0	58,1	57,6	57,9	91,2	89,1	88,8	88,6
FRANCIA	81,2	80,4	80,4	82,0	66,0	65,0	64,6	66,3	93,3	92,4	92,4	93,9
ITALIA	68,8	68,2	68,3	69,8	51,1	50,9	50,7	52,0	85,7	83,5	84,0	86,5
POLONIA	75,1	75,6	75,2	76,6	53,0	53,6	53,3	54,7	94,5	94,7	94,1	95,3
PORTUGAL	73,2	74,5	77,4	79,3	47,4	48,7	50,2	51,0	94,4	94,9	99,7	105,0
ESLOVAQUIA	53,1	50,0	49,8	50,5	15,1	10,4	8,5	4,7	86,0	83,2	83,0	84,5

FUENTE: BACH (Comité Europeo de Centrales de Balances -CECB-).

COMPARACIONES INTERNACIONALES. BASE DE DATOS BACH  
 ESTADÍSTICOS SIGNIFICATIVOS. TOTAL SECTORES DE ACTIVIDAD BACH. RATIOS  
 Resultado económico bruto sobre cifra neta de negocios. EBITDA sobre intereses de deudas

CUADRO 5.15

AÑOS	MEDIANA				PRIMER CUARTIL Q <sub>1</sub>				TERCER CUARTIL Q <sub>3</sub>			
	2009	2010	2011	2012	2009	2010	2011	2012	2009	2010	2011	2012
RESULTADO ECONÓMICO BRUTO / CIFRA NETA DE NEGOCIOS												
ESPAÑA	5,3	4,9	4,5	3,8	-1,3	-1,6	-2,7	-4,6	13,1	12,3	12,3	11,1
AUSTRIA	9,4	9,5	9,4	9,0	3,5	3,6	3,6	3,4	21,2	21,4	21,3	21,0
BÉLGICA	13,3	13,3	13,2	13,3	3,2	3,7	3,8	3,6	31,8	32,7	33,7	35,0
REPÚBLICA CHECA	...	...	...	...	...	...	...	...	...	...	...	...
ALEMANIA	5,5	6,1	6,1	6,0	2,0	2,5	2,6	2,5	12,0	12,7	12,6	12,5
FRANCIA	5,2	5,4	5,4	4,9	1,5	1,8	1,8	1,4	10,8	11,2	11,1	10,4
ITALIA	5,3	5,5	5,3	5,0	1,7	2,0	2,0	1,5	10,2	10,2	9,9	9,6
POLONIA	4,9	4,6	4,6	4,2	0,8	0,8	0,9	0,6	11,2	10,7	10,6	10,1
PORTUGAL	6,3	5,9	4,7	3,8	-2,7	-2,6	-6,9	-10,7	16,4	15,5	14,3	13,4
ESLOVAQUIA	6,3	6,6	6,2	5,6	-2,5	-1,6	-1,5	-2,0	21,0	21,2	20,8	19,6
EBITDA / INTERESES DE DEUDAS												
ESPAÑA	391,3	464,1	431,5	361,1	-34,2	-68,6	-141,3	-257,1	1.689,3	2.053,4	2.015,7	1.792,8
AUSTRIA	623,8	778,6	746,7	750,0	235,5	282,6	283,7	285,0	1.933,3	2.425,0	2.300,0	2.326,0
BÉLGICA	559,9	613,4	647,6	665,7	165,7	187,8	197,9	200,9	1.888,9	2.062,8	2.205,8	2.334,3
REPÚBLICA CHECA	...	...	...	...	...	...	...	...	...	...	...	...
ALEMANIA	606,7	676,5	708,3	725,0	227,4	278,7	295,3	311,0	1.873,3	1.928,8	2.003,3	2.006,9
FRANCIA	512,0	594,4	591,7	550,0	155,6	185,4	191,0	167,7	1.675,0	1.923,6	1.902,5	1.814,7
ITALIA	446,0	612,3	532,9	450,0	159,2	218,0	200,3	155,2	1.433,3	1.994,3	1.689,5	1.559,8
POLONIA	824,7	782,6	717,0	625,3	164,5	164,6	156,5	129,9	3.425,0	3.242,1	2.975,5	2.625,0
PORTUGAL	412,2	565,2	334,9	267,7	-184,8	-229,4	-296,9	-443,1	2.304,3	3.679,7	1.797,0	1.641,4
ESLOVAQUIA	703,9	832,9	787,1	682,4	-131,6	-45,1	-31,1	-59,6	2.956,2	3.395,7	3.190,5	2.808,1

FUENTE: BACH (Comité Europeo de Centrales de Balances -CECB-).

## COMPARACIONES INTERNACIONALES. BASE DE DATOS BACH

CUADRO 5.16

## ESTADÍSTICOS SIGNIFICATIVOS. TOTAL SECTORES DE ACTIVIDAD BACH. RATIOS

Deudores comerciales sobre cifra neta de negocios. Acreedores comerciales sobre cifra neta de negocios

AÑOS	MEDIANA				PRIMER CUARTIL Q <sub>1</sub>				TERCER CUARTIL Q <sub>3</sub>			
	2009	2010	2011	2012	2009	2010	2011	2012	2009	2010	2011	2012
DEUDORES COMERCIALES / CIFRA NETA DE NEGOCIOS												
ESPAÑA	10,6	10,8	10,7	10,7	0,4	0,5	0,6	0,7	27,6	27,9	27,0	26,8
AUSTRIA	8,0	8,0	7,8	7,8	2,3	2,1	2,1	2,2	15,2	15,4	15,1	14,9
BÉLGICA	12,8	13,0	12,9	12,5	4,5	4,5	4,5	4,4	29,0	29,6	29,3	28,7
REPÚBLICA CHECA	...	...	...	...	...	...	...	...	...	...	...	...
ALEMANIA	7,3	7,5	7,1	7,0	3,1	3,1	2,9	2,9	12,2	12,7	12,2	11,9
FRANCIA	14,9	14,9	14,5	14,0	5,3	5,2	4,7	4,4	23,6	23,8	23,3	22,8
ITALIA	33,3	32,9	31,8	31,0	20,7	20,7	19,8	19,3	45,8	45,6	44,3	43,5
POLONIA	10,3	11,0	11,0	10,8	4,7	5,1	5,0	5,1	17,7	18,8	18,8	18,2
PORTUGAL	8,4	9,5	9,1	9,1	...	...	...	...	32,9	34,2	34,5	35,1
ESLOVAQUIA	17,0	17,5	17,0	16,8	3,6	3,5	2,9	3,1	38,3	39,9	39,8	39,5
ACREEDORES COMERCIALES / CIFRA NETA DE NEGOCIOS												
ESPAÑA	5,6	5,4	5,1	4,9	0,0	0,0	0,0	0,0	16,7	16,5	15,7	15,3
AUSTRIA	4,5	4,6	4,6	4,5	1,7	1,7	1,7	1,7	9,8	9,9	9,7	9,5
BÉLGICA	7,1	6,9	6,9	6,5	2,3	2,2	2,2	2,1	18,7	18,4	18,4	17,7
REPÚBLICA CHECA	...	...	...	...	...	...	...	...	...	...	...	...
ALEMANIA	4,1	4,5	4,2	4,2	1,8	2,0	1,9	1,9	8,0	8,4	8,0	7,8
FRANCIA	9,9	10,0	10,0	9,7	5,9	6,0	6,0	5,8	15,6	15,5	15,5	15,0
ITALIA	22,2	22,8	22,3	21,5	14,9	15,4	15,2	14,4	31,2	31,7	31,4	30,6
POLONIA	8,2	8,9	8,9	8,4	3,9	4,3	4,4	4,0	14,9	15,8	15,8	15,3
PORTUGAL	7,9	8,4	8,0	7,9	0,6	0,8	0,7	0,6	25,0	25,3	25,1	25,4
ESLOVAQUIA	12,8	12,6	11,3	11,3	2,2	2,1	1,7	1,7	39,1	39,0	37,7	37,2

FUENTE: BACH (Comité Europeo de Centrales de Balances -CECB-).



COMPARACIONES INTERNACIONALES. BASE DE DATOS BACH  
 ESTADÍSTICOS SIGNIFICATIVOS. TOTAL SECTORES DE ACTIVIDAD BACH. RATIOS  
 Endeudamiento, deudas sobre patrimonio neto. Rentabilidad de los recursos propios

CUADRO 5.17

BANCO DE ESPAÑA 175 CENTRAL DE BALANCES, 2013

AÑOS	MEDIANA				PRIMER CUARTIL Q <sub>1</sub>				TERCER CUARTIL Q <sub>3</sub>			
	2009	2010	2011	2012	2009	2010	2011	2012	2009	2010	2011	2012
DEUDAS / PATRIMONIO NETO												
ESPAÑA	163,6	153,4	142,1	132,2	51,6	48,0	44,2	40,5	490,9	458,9	428,1	399,8
AUSTRIA	206,9	203,9	202,4	202,3	85,6	84,1	85,7	84,4	512,0	498,6	502,9	498,4
BÉLGICA	124,5	122,7	124,1	121,4	38,2	37,3	38,3	37,6	356,9	353,8	354,1	345,5
REPÚBLICA CHECA	...	...	...	...	...	...	...	...	...	...	...	...
ALEMANIA	243,7	235,7	226,8	219,7	105,3	101,5	97,9	95,2	607,1	585,2	560,1	534,6
FRANCIA	179,4	174,5	176,9	177,1	90,6	87,9	88,9	88,3	375,7	368,7	375,1	379,5
ITALIA	321,9	325,5	339,0	316,2	147,8	153,1	156,2	142,7	733,8	745,3	793,5	727,5
POLONIA	83,5	87,7	90,4	88,1	33,9	36,2	36,9	35,1	199,7	206,6	212,1	209,6
PORTUGAL	166,8	162,2	143,8	133,8	46,6	46,8	38,6	34,8	469,2	447,6	413,9	396,3
ESLOVAQUIA	137,6	136,7	133,0	135,5	39,2	38,9	36,0	35,1	452,2	451,0	441,2	459,9
RESULTADO ANTES DE IMPUESTOS / PATRIMONIO NETO												
ESPAÑA	4,6	4,0	2,9	2,2	-5,5	-5,1	-7,6	-9,1	17,6	16,2	14,0	12,7
AUSTRIA	20,0	20,2	19,8	19,6	3,7	4,0	4,2	4,2	50,3	50,4	49,0	48,7
BÉLGICA	9,8	10,7	11,6	11,7	-1,3	-0,4	0,0	0,2	29,8	31,3	33,9	35,2
REPÚBLICA CHECA	...	...	...	...	...	...	...	...	...	...	...	...
ALEMANIA	17,5	19,9	21,1	19,3	2,2	4,4	5,3	5,0	44,7	46,7	47,9	44,2
FRANCIA	16,0	17,0	17,1	15,0	3,2	4,6	4,7	3,3	35,3	36,0	36,0	33,4
ITALIA	8,8	10,4	10,9	9,4	0,2	1,9	2,0	1,2	25,4	26,6	28,5	25,3
POLONIA	14,3	13,7	13,3	11,8	2,1	2,2	2,2	1,7	35,2	32,6	32,3	30,2
PORTUGAL	6,2	6,1	4,0	2,7	-1,8	-1,0	-3,2	-4,9	23,4	22,2	18,0	15,3
ESLOVAQUIA	8,3	9,4	8,2	7,2	-2,4	-0,3	-1,3	-2,0	31,7	33,9	31,7	29,9

FUENTE: BACH (Comité Europeo de Centrales de Balances -CECB-).



**PUBLICACIONES DE LA CENTRAL DE BALANCES:  
NORMAS DE DIFUSIÓN**



## NORMAS PARA LA DIFUSIÓN DE LA INFORMACIÓN DE ACCESO RESTRINGIDO DE LA CENTRAL DE BALANCES

La Circular Interna 6/2003, de 19 de diciembre, estableció las normas para la difusión de la información de la Central de Balances. Teniendo en cuenta la política de acceso general y gratuidad de las publicaciones del Banco de España, es necesario actualizar dicha Circular Interna y su ordenanza de desarrollo para limitar su contenido exclusivamente a la información que difunde la Central de Balances con acceso restringido, y para definir los usuarios y las condiciones que rigen la difusión de esta información, de acuerdo con los siguientes artículos.

No es objeto de esta Circular Interna el resto de información que elabora la Central de Balances, de acceso libre y gratuito para todo el público.

### ARTÍCULO 1 Principios generales de la difusión

- 1 La Central de Balances del Banco de España solicita información a las empresas no financieras con el fin de realizar sus propios análisis de la situación económica general. La difusión a terceros de esta información deberá supeditarse al fin general antes reseñado.
- 2 La información de la Central de Balances es de acceso gratuito, tanto las publicaciones de carácter general, que se pueden obtener a través de la Red, como la información de acceso restringido (véase artículo 2).
- 3 El Banco de España difunde datos específicos de la Central de Balances a: a) las empresas que atienden los requerimientos de la Central de Balances, con el fin de mantener, incentivar y corresponder a su colaboración; b) las Administraciones Públicas, comunidad académica e instituciones privadas sin fines de lucro, para hacerlas partícipes de la información recopilada, y c) las entidades de crédito, en tanto que están bajo supervisión y tutela del Banco de España. Además, todos los agentes acceden a las publicaciones generales elaboradas por la Central de Balances.
- 4 No se difunden datos individuales de una empresa, salvo que esta haga constar su autorización expresa en el epígrafe que el cuestionario de la Central de Balances recoge a tal efecto. El citado epígrafe indica que la difusión autorizada se limitará a fines de estudio e investigación y no incluirá ni el NIF ni la razón social de la empresa en cuestión. Cuando no existe autorización expresa para la difusión de datos individuales, estos solo se difunden agregados con los de otras empresas, de forma que se impida su identificación.
- 5 No se difunde información sobre un ejercicio hasta que el Banco de España lo haya hecho público por cualquier medio.
- 6 Las empresas incluidas en las bases de datos de la Central de Balances no forman una muestra estadística, circunstancia que debe hacerse constar en los trabajos que las utilicen como fuente.

## ARTÍCULO 2 Información de acceso restringido que difunde la Central de Balances

La Central de Balances difunde la siguiente información de acceso restringido:

### A *Estudios individuales destinados a las empresas colaboradoras*

La Central de Balances lleva a cabo una labor de difusión, dirigida prioritariamente a las empresas colaboradoras. En reconocimiento a la colaboración de las empresas, la Central de Balances les envía por correo electrónico una hoja resumen con información de la empresa, en comparación con su agregado de actividad (cruce entre sector y tamaño), y les informa de la posibilidad de disponer de un «estudio individual» completo, que pueden solicitar a través del «canal web» de la Central de Balances, accesible exclusivamente para las empresas colaboradoras en su página en la Red, cuya dirección se indica en la ordenanza de desarrollo de esta Circular Interna. También se atienden las demandas de estudios en soporte papel que expresamente realizan las empresas colaboradoras que no utilizan el cuestionario electrónico.

### B *Estudios de encargo*

La Central de Balances ofrece la posibilidad de solicitar «estudios de encargo» a usuarios autorizados (definidos en el artículo 3 de esta Circular Interna) para cubrir aquellas demandas de información de niveles de agregación que no estén recogidos en las publicaciones generales. El detalle de estos informes y la dirección donde realizar las solicitudes se especifican en la ordenanza de desarrollo.

### C *Base de datos de Referencias Sectoriales Europeas (base de datos ESD). Versión completa*

Las centrales de balances de los bancos centrales de algunos países del Eurosistema (entre ellas, la del Banco de España) han creado la base de datos de Referencias Sectoriales Europeas (*European Sectorial references Database, ESD*), que contiene distribuciones estadísticas de ratios, con detalles por sector de actividad, tamaño o país y año. El acceso a esta base de datos se realiza a través de la Red, en la dirección que figura en la ordenanza de desarrollo.

## ARTÍCULO 3 Usuarios de la información de acceso restringido

Tienen acceso a la información descrita en el artículo 2 anterior:

- 1 Las empresas colaboradoras de la Central de Balances. Tienen acceso gratuito a los *estudios individuales* (epígrafe A del artículo 2) referidos a su sector de actividad, al de sus clientes o proveedores y a otros en los que demuestren por escrito tener interés en abrir líneas de negocio.
- 2 Las Administraciones Públicas españolas y las entidades de crédito con residencia en España. Pueden acceder a los *estudios de encargo* (epígrafe B del artículo 2) y a la versión completa de la base de datos de Referencias Sectoriales Europeas (epígrafe C del artículo 2); en este último caso, con las condiciones de acceso definidas por el Comité Europeo de Centrales de Balances (CECB).
- 3 Las universidades, otros centros de estudio y de investigación no lucrativos y cualesquiera otras instituciones privadas sin fines de lucro con residencia en España. Pueden solicitar adicionalmente los *estudios de encargo* (epígrafe B del artículo 2), siempre y cuando estos se utilicen en el ámbito de trabajos de estudio y de investigación de carácter no lucrativo.
- 4 Los centros de estudios dependientes de empresas con ánimo de lucro con residencia en España. Tendrán acceso a los *estudios de encargo* (epígrafe B del artículo 2) en las mismas condicio-

nes que el resto de instituciones antes citadas, siempre que justifiquen documentalmente el fin no comercial de los estudios que pretenden desarrollar a partir de la información que solicitan. No está permitida la utilización de esos datos con otros fines.

No se distribuye información de acceso restringido a los demandantes distintos de los contemplados en este artículo 3. A título orientativo, se relacionan explícitamente algunos agentes:

- a) Las personas físicas.
- b) Las empresas no colaboradoras.
- c) Los no residentes en España, ya sean personas físicas o jurídicas. No obstante, las Administraciones Públicas, universidades y otros centros de estudio y de investigación no lucrativos extranjeros pueden tener acceso a estos estudios cuando el interés de sus trabajos, a juicio de la Dirección General del Servicio de Estudios, lo justifique.

#### **ARTÍCULO 4 Condiciones que rigen la difusión de la información de acceso restringido**

- 1 Está prohibida la difusión de toda información que permita identificar, de forma directa o indirecta, a una empresa informante. La Central de Balances adoptará las medidas oportunas para llevar a término esta condición, que, en general, se entiende cumplida no difundiendo ningún agregado que no contenga un mínimo de cinco empresas, y excluyendo las empresas que, por su especial significación en el agregado solicitado, puedan desvelar su participación en él.
- 2 Se prohíbe redistribuir los datos recibidos de la Central de Balances, incluso cuando se pretenda hacerlo a título gratuito.
- 3 La Dirección General del Servicio de Estudios se reserva el derecho de limitar el número de estudios requeridos cuando entienda que su interés no justifica el elevado detalle de información solicitada.
- 4 Los usuarios se comprometen a hacer figurar la fuente de los datos de sus trabajos, de la siguiente forma: «Banco de España. Central de Balances».
- 5 Los estudios de encargo (epígrafe B del artículo 2) se pueden solicitar en cualquier momento, pero no se difunden datos de un ejercicio hasta que el Banco de España no haya realizado su presentación (normalmente, a finales de noviembre). Cuando se demandan datos de un ejercicio «abierto», debe tenerse en cuenta que, cuanto más se demore la solicitud, más empresas formarán parte del mismo. Las demandas se atienden con la mayor celeridad posible. El plazo de respuesta es mayor en los meses de septiembre a noviembre, ya que en estos meses los recursos disponibles están, en gran medida, absorbidos por la recopilación de información.
- 6 Los solicitantes de datos de la Central de Balances se comprometen a enviar una copia de los estudios que realicen a partir de los datos que se les facilitan, aun cuando estos no se publiquen. El incumplimiento de esta cláusula inhabilita para la realización de peticiones posteriores, en tanto no quede subsanado el incumplimiento referido.

#### **DISPOSICIÓN DEROGATORIA**

Quedan derogadas la Circular Interna 6/2003, de 19 de diciembre, y la Ordenanza 16/ 2003, de la misma fecha.

#### **DISPOSICIÓN FINAL PRIMERA**

Esta Circular Interna será desarrollada por ordenanza, que regulará el contenido de los estudios de encargo elaborados por la Central de Balances y ofrecerá las direcciones en las que se pueden solicitar los estudios, así como los enlaces a los estudios de acceso restringido que se difunden en la Red.

#### **DISPOSICIÓN FINAL SEGUNDA**

La presente Circular Interna entrará en vigor el día de su publicación.

EL GOBERNADOR.



## CONTENIDO Y DESTINO DE LAS SOLICITUDES DE LOS ESTUDIOS DE ENCARGO

Como desarrollo de lo establecido en la Circular Interna 1/2010, que regula las normas para la difusión de la información de acceso restringido de la Central de Balances, se establecen a continuación el contenido y el destino de los «estudios de encargo» de la Central de Balances, cuyo mantenimiento y revisión son competencia de la Dirección General del Servicio de Estudios. También se informa en esta Ordenanza de los enlaces a la Red en los que se pueden encontrar los estudios de acceso restringido de la Central de Balances que se difunden por esta vía.

### ARTÍCULO 1 Contenido de los estudios de encargo

- 1 Los «estudios de encargo» (epígrafe B del artículo 2 de la Circular de referencia), que están dirigidos a analistas especializados, ofrecen la información con una estructura por bloques seleccionables por el analista en función del tipo de investigación que vaya a realizar:

*a) Bloque 1 - Análisis empresarial*

Se compone de los siguientes cuadros:

- Cuadros de cobertura por empleados
- Cuenta de resultados
- Balance a valores contables
- Estado de equilibrio financiero a precios corrientes
- Detalle de ventas y compras por países y relación societaria
- Trabajadores y gastos de personal
- Ratios significativas. Se incluyen las siguientes:
  - Rentabilidad ordinaria del activo neto (R.1) (a precios corrientes) (saldos medios)
  - Factores determinantes de la R.1: margen
  - Factores determinantes de la R.1: rotación (a precios corrientes) (saldos medios)
  - Coste financiero (R.2) (saldos medios)
  - Rentabilidad ordinaria de los recursos propios (R.3) (a precios corrientes) (saldos medios)

- Diferencia rentabilidad – coste financiero (R.1 – R.2) (a precios corrientes) (saldos medios)
- Ratio de endeudamiento (E.1) (a precios corrientes) (saldo final)
- VAB / producción
- REB / producción
- Resultado del ejercicio / VAB
- Inversión en inmovilizado material e inversiones inmobiliarias / inmovilizado material e inversiones inmobiliarias netas (balance)
- Período medio de cobro a clientes
- Período medio de pago a proveedores
- Financiación comercial neta (clientes – proveedores) / ventas

b) *Bloque 2 - Flujos del análisis económico general*

- Cuenta de capital
- Cuenta financiera

c) *Bloque 3 - Cuestionarios de la Central de Balances*

Información de todos los códigos que contienen los cuestionarios normal y reducido de la Central de Balances.

2 Los «estudios de encargo» pueden solicitarse con el grado de detalle derivado de los diferentes cruces de las siguientes variables (solo se difunden los agregados que no vulneran la confidencialidad de los datos):

a) Por tamaño de las empresas<sup>1</sup>

- Total pequeñas
- Total medianas
- Total grandes

b) Por propiedad de las empresas

- Públicas
- Privadas

c) Por actividades concretas de las empresas

- Grandes sectores, CB-18
- Sectores, CB-58
- Ramas, CNAE a tres y cuatro dígitos

---

<sup>1</sup> La distinción por tamaño se basa en la aplicación simultánea de tres criterios: a) número de empleados (menos de 50 empleados para pequeñas, entre 50 y 250 para medianas, y 250 o más para las grandes), de acuerdo con la Recomendación 2003/3610/CE; b) importe del activo, y c) ingresos totales de la cuenta de pérdidas y ganancias.

- d) Empresas de un solo ejercicio
- e) Empresas de varios ejercicios independientes
- f) Empresas de cuestionario reducido y empresas de cuestionario normal (desde la base 1991-1992)
- g) Localización geográfica de la sede social (municipio, provincia, comunidad autónoma, total nacional)
- h) Empresas con más del 50% de su actividad en una comunidad autónoma (hasta la base de datos de 1989-1990, todos los cuestionarios, y desde la de 1991-1992 y siguientes, solo cuestionario reducido); empresas con más de un cierto porcentaje de gastos de personal devengados en una comunidad autónoma (bases de datos de 1990-1991 y siguientes, solo cuestionario normal)
- i) Suma de actividades [según los niveles definidos en el punto c) anterior]
- j) Suma de un mínimo de cinco empresas (el solicitante de datos deberá adjuntar relación con el NIF de las empresas)
- k) Otras condiciones especiales (ventas, participación en el capital, etc.)
- l) Empresas individualmente consideradas. Solo para aquellas que hayan autorizado su difusión

## **ARTÍCULO 2 Destino de las solicitudes de los estudios de encargo**

Las solicitudes de «estudios de encargo», así como las consultas relacionadas con estos temas, deben dirigirse a:

Unidad de Estudios y Difusión de la Central de Balances  
Alcalá, 48 - 28014 Madrid  
Tels. 91 338 6918 y 91 338 6931  
Fax 91 338 6880  
Correo electrónico: cbdifusion@bde.es

## **ARTÍCULO 3 Enlaces a los estudios de acceso restringido difundidos a través de la Red**

Estudios individuales gratuitos destinados a las empresas colaboradoras:  
[http://app.bde.es/wcb/cenbal/wcb/WCB\\_EmpColabPrincipal.htm](http://app.bde.es/wcb/cenbal/wcb/WCB_EmpColabPrincipal.htm)

Base de datos de Referencias Sectoriales Europeas (base de datos ESD):  
<http://www.eccbso.org/publica/database.asp>

## **DISPOSICIÓN FINAL**

La presente Ordenanza entrará en vigor el día de su publicación.

EL DIRECTOR GENERAL DEL SERVICIO DE ESTUDIOS.

## PUBLICACIONES REALIZADAS POR EL COMITÉ EUROPEO DE CENTRALES DE BALANCES

- *EUROPEAN NON-FINANCIAL LISTED GROUPS: ANALYSIS OF 2012 DATA* (febrero de 2014)

El estudio presenta las principales características de los grupos no financieros cotizados europeos, sobre su rentabilidad, estructura financiera e impacto de la contabilización *fair value* sobre las cuentas consolidadas de los grupos incluidos en la base de datos ERICA. ERICA (*European Records of IFRS Consolidated Accounts*) es una base de datos para uso interno de los miembros del Comité Europeo de Centrales de Balances (CECB), que incorpora datos de 1.200 grupos europeos, representativos de los mercados de valores de los países participantes en el proyecto (Alemania, Austria, Bélgica, España, Francia, Grecia, Italia y Portugal).
- *PROFITABILITY, EQUITY CAPITALIZATION AND NET WORTH AT RISK: HOW RESILIENT ARE NON-FINANCIAL CORPORATIONS IN A CRISIS ENVIRONMENT?* (enero de 2013)

El documento analiza principalmente el impacto de la crisis financiera sobre la estructura de capital y sobre la rentabilidad de las empresas no financieras en seis países europeos. Se comparan distribuciones estadísticas de ratios financieros clave (rentabilidad, fondos propios sobre activos) en los sectores de manufactureras, construcción y comercio, y en cuatro tamaños. Tres de los tamaños analizados corresponden a la categoría de pymes. La rentabilidad de las empresas ha resultado fuertemente afectada por la crisis financiera en todos los tamaños. También el impacto sobre la estructura de capital fue similar para todas los agregados analizados. Además el documento también ofrece datos de rentabilidad y estructura de capital para las microempresas. Este grupo es más heterogéneo que las entidades de mayor tamaño. Como las instituciones que participan en este Grupo de Estudio disponen de datos para series históricas largas, el impacto de la crisis se ha podido referir a un periodo largo de tiempo: las dos últimas décadas. También se ha analizado la capacidad de las empresas para absorber pérdidas a partir de la aproximación del *Net Worth at Risk*, concepto que el Grupo desarrolló en otro estudio anterior.
- *IFRS IMPACT INCLUDING QUICK GUIDEBOOK TO IFRS* (octubre de 2014)

Este documento, publicado por primera vez en 2001, se actualiza anualmente con las modificaciones más recientes de las NIIF, así como con las últimas novedades en el proceso de implantación de las NIIF en la Unión Europea, en los países miembros del Tercer Grupo de Trabajo del Comité y en las centrales de balances nacionales. Además, informa de la agenda de trabajo del IASB (*International Accounting Standard Board*), sobre las alternativas contables permitidas y sobre los métodos de valoración en estas normas.
- *MONITORING THE EU INITIATIVE ON THE REDUCTION OF THE REPORTING BURDEN OF NON FINANCIAL CORPORATIONS. XBRL IN EUROPE* (octubre de 2013)

En este documento, que actualiza el presentado desde 2008, se ofrecen los últimos desarrollos en la iniciativa europea de reducción de carga informativa en los países pertenecientes al III Grupo de Trabajo del Comité. Además, explica cómo XBRL puede suponer una herramienta útil con esta finalidad de reducir la carga informativa. El uso, actual y esperado, de XBRL en los países y en las centrales de balances pertenecientes al Tercer Grupo de Trabajo del Comité es resumido en este documento, junto con una introducción a la taxonomía NIIF creada por la Fundación IFRS.
- *STANDARD IFRS-COMPLIANT FORMATS. IMPACT OF IFRS ISSUED IN 2013* (octubre de 2014)

El contenido de este documento y de sus anejos se centra en la descripción de los formatos y de sus actualizaciones de acuerdo con las NIIF (extendido, reducido y pymes), creados por el Tercer Grupo de Trabajo del Comité.
- *INTEGRATED REPORTING* (octubre de 2014)

El contenido de este documento se centra en la descripción de la iniciativa sobre *Información Integrada*, así como de su situación y últimos desarrollos en los diferentes países miembros del Tercer Grupo de Trabajo del Comité.
- *STOCK TAKING EXERCISE ON GROUP'S STRUCTURE INFORMATION AVAILABLE IN EUROPE: SOME EXTENDED ISSUES: 1. ALGORITHM USED TO CREATE TREES' STRUCTURE, 2. IDENTIFICATION OF FOREIGN FILLIATES* (octubre de 2013)

Este documento, como extensión del presentado en 2012, describe los algoritmos que se emplean para crear las estructuras de grupos, así como la manera de identificación de las filiales extranjeras en los países pertenecientes al Tercer Grupo de Trabajo del Comité.
- *STOCK TAKING ABOUT ALTERNATIVE STOCK MARKETS: EXISTENCE IN EUROPE AND IMPACT ERICA DATABASE* (octubre de 2013)

Este documento analiza la existencia de mercados alternativos bursátiles en Europa, con el propósito de conocer mejor su importancia, la información disponible y, si fuese posible y se considera conveniente, valorar la inclusión o no inclusión de los grupos cotizados en estos mercados alternativos en la base de datos ERICA.
- *PRODUCTS AND SERVICES OF THE EUROPEAN CBSOs* (octubre de 2013)

Este documento es un catálogo de las bases de datos y productos y servicios de las centrales de balances que son miembros del CECB, con el propósito de conocer mejor los trabajos realizados en cada una de ellas.

— *STOCK TAKING EXERCISE ON ACCOUNTING AND LEGAL DEPOSIT REQUIREMENTS IN EUROPE* (octubre de 2009)

En primer lugar, el documento describe la regulación contable en los países miembros del Tercer Grupo de Trabajo del Comité, así como las obligaciones legales de depósito por país (y los formatos obligatorios de depósito, si los hubiera). Las obligaciones actuales de las pymes y de las microempresas aparecen detalladas en un epígrafe aparte.

— *CREDIT RISK ASSESSMENT REVISITED. METHODOLOGICAL ISSUES AND PRACTICAL IMPLICATIONS* (octubre de 2007)

Publicación elaborada en el seno del WGRA (*Working Group on Risk Assessment*), que trata cuestiones relacionadas con la valoración del riesgo de crédito: métodos de estimación, definiciones de impago o medidas para valorar el comportamiento efectivo de diferentes sistemas de valoración del riesgo de crédito.

— *NET WORTH AT RISK* (agosto de 2005)

Estudio que analiza el concepto *Net worth at risk*, que se define como el nivel mínimo de recursos propios que, desde un punto de vista empírico, necesita una empresa para eludir una situación de insolvencia en un período recesivo de dos años consecutivos en su sector de actividad. En el estudio se han comparado las empresas industriales de Alemania, Francia, Italia y España.

**Forma de acceder a estas publicaciones:**

Consultar a la Unidad de Grupos Empresariales y Estudios

Envíos postales a calle de Alcalá, 48 - 28014 Madrid

Tels.: 91 338 6918 y 91 338 6931. Fax: 91 338 6880

Correo electrónico: [cbdifusion@bde.es](mailto:cbdifusion@bde.es)

## SIGLAS, ABREVIATURAS Y SIGNOS UTILIZADOS

-	Cantidad igual a cero, inexistencia del fenómeno considerado o carencia de significado de una variación al expresarla en tasas de crecimiento.
(A)	Dato de Avance.
(P)	Dato Provisional.
...	Dato no disponible.
AF	Activo Fijo.
ANF	Activos No Financieros.
BACH	Bank for the Accounts of Companies Harmonised.
BCE	Banco Central Europeo.
BIS	Bank of International Settlements.
CBA	Central de Balances Anual.
CBB	Central de Balances a partir de datos de los Registros Mercantiles.
CBB/RM	Central de Balances a partir de datos de los Registros Mercantiles.
CBBE/RM	Central de Balances a partir de datos de los Registros Mercantiles.
CBI	Central de Balances Integrada.
CBT	Central de Balances Trimestral.
CECB	Comité Europeo de Centrales de Balances.
CFEE	Cuentas Financieras Españolas.
CNAE	Clasificación Nacional de Actividades Económicas.
CPE	Centro de Procesos Estadísticos.
DIRCE	Directorio Central de Empresas del INE.
EBE	Excedente bruto de explotación.
EBITDA	Earnings Before Interest, Taxes, Depreciation, and Amortization.
ECB	European Central Bank.
EFE	Entidades con Fines Específicos.
ERICA	European Records of IFRS Consolidated Accounts.
ESD	European Sectoral Database.
FMI	Fondo Monetario Internacional.
ICAC	Instituto de Contabilidad y Auditoría de Cuentas.
IFRS	International Financial Reporting Standards.
IMF	International Monetary Fund.
INE	Instituto Nacional de Estadística.
ISFLSH	Instituciones Sin Fines de Lucro al Servicio de los Hogares.
NACE	Nomenclatura estadística de actividades económicas en la Comunidad Europea.
NIIF	Normas Internacionales de Información Financiera.
OCDE	Organización de Cooperación y Desarrollo Económicos.
PGC2007	Plan General de Contabilidad 2007.
PN	Patrimonio Neto.
RON	Resultado Ordinario Neto.
RSE	Base de datos de Referencias Sectoriales Europeas.
SA	Sociedad anónima.
SCN	Sistema de Cuentas Nacionales.
SEC	Sistema Europeo de Cuentas.
SIB	Sistema de interconexión bursátil.
SIFMI	Servicios de Intermediación Financiera Medidos Indirectamente.
SL	Sociedad limitada.
SPE	Special Purpose Entity.
TF	Task Force.
TIR	Tipo de descuento implícito.
VAB	Valor Añadido Bruto.
VAF	Variación de Activos Financieros.
VANF	Variación de Activos No Financieros.
VP	Variación de Pasivos.
VPN	Varaciones del Patrimonio Neto.
XBRL	Extensible Business Reporting Language.

## PUBLICACIONES DEL BANCO DE ESPAÑA

El Banco de España publica distintos tipos de documentos que proporcionan información sobre su actividad (informes económicos, información estadística, trabajos de investigación, etc.). La lista completa de las publicaciones del Banco de España se encuentra en su sitio web, en [http://www.bde.es/webbde/Secciones/Publicaciones/Relacionados/Fic/cat\\_publ.pdf](http://www.bde.es/webbde/Secciones/Publicaciones/Relacionados/Fic/cat_publ.pdf).

La mayor parte de estos documentos está disponible en formato pdf y se puede descargar gratuitamente en el sitio web del Banco de España, en <http://www.bde.es/webbde/es/secciones/informes/>. El resto puede solicitarse a [publicaciones@bde.es](mailto:publicaciones@bde.es).

Se permite la reproducción para fines docentes o sin ánimo de lucro, siempre que se cite la fuente.

© Banco de España, Madrid, 2014  
ISSN: 1579 - 864X (edición electrónica)

